

银河创新成长混合型证券投资基金 2022 年中期报告

2022 年 6 月 30 日

基金管理人：银河基金管理有限公司

基金托管人：招商银行股份有限公司

送出日期：2022 年 8 月 26 日

§ 1 重要提示及目录

1.1 重要提示

基金管理人的董事会、董事保证本报告所载资料不存在虚假记载、误导性陈述或重大遗漏，并对其内容的真实性、准确性和完整性承担个别及连带的法律责任。本中期报告已经三分之二以上独立董事签字同意，并由董事长签发。

基金托管人招商银行股份有限公司根据本基金合同规定，于 2022 年 08 月 24 日复核了本报告中的财务指标、净值表现、利润分配情况、财务会计报告、投资组合报告等内容，保证复核内容不存在虚假记载、误导性陈述或者重大遗漏。

基金管理人承诺以诚实信用、勤勉尽责的原则管理和运用基金资产，但不保证基金一定盈利。

基金的过往业绩并不代表其未来表现。投资有风险，投资者在作出投资决策前应仔细阅读本基金的招募说明书及其更新。

本报告中财务资料未经审计。

本报告期自 2022 年 01 月 01 日起至 06 月 30 日止。

1.2 目录

§ 1 重要提示及目录	2
1.1 重要提示	2
1.2 目录	3
§ 2 基金简介	5
2.1 基金基本情况	5
2.2 基金产品说明	5
2.3 基金管理人和基金托管人	5
2.4 信息披露方式	6
2.5 其他相关资料	6
§ 3 主要财务指标和基金净值表现	6
3.1 主要会计数据和财务指标	6
3.2 基金净值表现	7
3.3 其他指标	9
§ 4 管理人报告	9
4.1 基金管理人及基金经理情况	9
4.2 管理人对报告期内本基金运作合规守信情况的说明	11
4.3 管理人对报告期内公平交易情况的专项说明	11
4.4 管理人对报告期内基金的投资策略和业绩表现的说明	12
4.5 管理人对宏观经济、证券市场及行业走势的简要展望	13
4.6 管理人对报告期内基金估值程序等事项的说明	13
4.7 管理人对报告期内基金利润分配情况的说明	13
4.8 报告期内管理人对本基金持有人数或基金资产净值预警情形的说明	14
§ 5 托管人报告	14
5.1 报告期内本基金托管人合规守信情况声明	14
5.2 托管人对报告期内本基金投资运作合规守信、净值计算、利润分配等情况的说明	14
5.3 托管人对本中期报告中财务信息等内容真实、准确和完整发表意见	14
§ 6 半年度财务会计报告（未经审计）	14
6.1 资产负债表	14
6.2 利润表	16
6.3 净资产（基金净值）变动表	17
6.4 报表附注	20
§ 7 投资组合报告	43
7.1 期末基金资产组合情况	43
7.2 报告期末按行业分类的股票投资组合	43
7.3 期末按公允价值占基金资产净值比例大小排序的所有股票投资明细	44
7.4 报告期内股票投资组合的重大变动	53
7.5 期末按债券品种分类的债券投资组合	55

7.6 期末按公允价值占基金资产净值比例大小排序的前五名债券投资明细	55
7.7 期末按公允价值占基金资产净值比例大小排序的所有资产支持证券投资明细	55
7.8 报告期末按公允价值占基金资产净值比例大小排序的前五名贵金属投资明细	55
7.9 期末按公允价值占基金资产净值比例大小排序的前五名权证投资明细	55
7.10 本基金投资股指期货的投资政策	55
7.11 报告期末本基金投资的国债期货交易情况说明	55
7.12 投资组合报告附注	55
§ 8 基金份额持有人信息	56
8.1 期末基金份额持有人户数及持有人结构	56
8.2 期末基金管理人的从业人员持有本基金的情况	56
8.3 期末基金管理人的从业人员持有本开放式基金份额总量区间情况	56
§ 9 开放式基金份额变动	57
§ 10 重大事件揭示	57
10.1 基金份额持有人大会决议	57
10.2 基金管理人、基金托管人的专门基金托管部门的重大人事变动	57
10.3 涉及基金管理人、基金财产、基金托管业务的诉讼	58
10.4 基金投资策略的改变	58
10.5 为基金进行审计的会计师事务所情况	58
10.6 管理人、托管人及其高级管理人员受稽查或处罚等情况	58
10.7 基金租用证券公司交易单元的有关情况	58
10.8 其他重大事件	60
§ 11 影响投资者决策的其他重要信息	61
11.1 报告期内单一投资者持有基金份额比例达到或超过 20%的情况	61
11.2 影响投资者决策的其他重要信息	61
§ 12 备查文件目录	61
12.1 备查文件目录	61
12.2 存放地点	62
12.3 查阅方式	62

§ 2 基金简介

2.1 基金基本情况

基金名称	银河创新成长混合型证券投资基金	
基金简称	银河创新混合	
基金主代码	519674	
基金运作方式	契约型开放式	
基金合同生效日	2010 年 12 月 29 日	
基金管理人	银河基金管理有限公司	
基金托管人	招商银行股份有限公司	
报告期末基金份额总额	2,934,021,375.79 份	
基金合同存续期	不定期	
下属分级基金的基金简称	银河创新混合 A	银河创新混合 C
下属分级基金的交易代码	519674	014143
报告期末下属分级基金的份额总额	2,662,677,180.99 份	271,344,194.80 份

2.2 基金产品说明

投资目标	本基金投资于具有良好成长性的创新类上市公司，在有效控制风险的前提下，追求基金资产的长期稳定增值。
投资策略	本基金采用自上而下的资产配置与自下而上的股票选择相结合。在资产配置策略上，本基金根据对经济面、政策面、市场面等多因素分析，在投资比例限制范围内，确定或调整投资组合中股票和债券的比例。在股票选择上，本基金主要投资于具有创新能力和持续增长潜力的上市公司股票，力争为基金份额持有人带来长期、稳定的资本增值。具体包括：1. 资产配置策略；2. 股票投资策略：(1) 企业初选；(2) 企业创新能力评价；(3) 成长型股票筛选；(4) 企业基本面及价值评估；3. 债券投资策略：(1) 债券投资；(2) 可转换债券投资；(3) 资产支持证券投资；4. 权证投资策略；5. 存托凭证投资策略
业绩比较基准	中证 500 指数收益率×75%+上证国债指数收益率×25%。
风险收益特征	本基金是混合型基金，其预期风险及预期收益水平高于货币市场基金、债券型基金，低于股票型基金，在证券投资基金中属于风险较高、预期收益较高的品种。

2.3 基金管理人和基金托管人

项目	基金管理人	基金托管人
名称	银河基金管理有限公司	招商银行股份有限公司
信息披露负责人	姓名	秦长建
	联系电话	021-38568989
	电子邮箱	qinchangjian@galaxyasset.com
客户服务电话	400-820-0860	yan_zhang@cmbchina.com 95555

传真	021-38568769	0755-83195201
注册地址	中国(上海)自由贸易试验区世纪大道 1568 号 15 层	深圳市深南大道 7088 号招商银行大厦
办公地址	中国(上海)自由贸易试验区世纪大道 1568 号 15 层	深圳市深南大道 7088 号招商银行大厦
邮政编码	200122	518040
法定代表人	宋卫刚	缪建民

2.4 信息披露方式

本基金选定的信息披露报纸名称	《中国证券报》
登载基金中期报告正文的管理人互联网网址	http://www.galaxyasset.com
基金中期报告备置地点	基金管理人及基金托管人住所

2.5 其他相关资料

项目	名称	办公地址
注册登记机构	中国证券登记结算有限责任公司	北京市西城区太平桥大街 17 号
注册登记机构	银河基金管理有限公司	中国(上海)自由贸易试验区世纪大道 1568 号 15 层

§ 3 主要财务指标和基金净值表现

3.1 主要会计数据和财务指标

金额单位：人民币元

3.1.1 期间数据和指标	报告期(2022年01月01日-2022年06月30日)	
	银河创新混合 A	银河创新混合 C
本期已实现收益	-882,250,364.39	-59,115,492.49
本期利润	-3,491,948,587.02	-167,291,954.72
加权平均基金份额本期利润	-1.3973	-0.9933
本期加权平均净值利润率	-22.45%	-16.34%
本期基金份额净值增长率	-19.13%	-19.37%
3.1.2 期末数据和指标	报告期末(2022年6月30日)	
期末可供分配利润	9,544,221,855.30	966,857,676.20

期末可供分配基金份额利润	3.5844	3.5632
期末基金资产净值	16,697,275,877.48	1,695,800,081.66
期末基金份额净值	6.2709	6.2496
3.1.3 累计期末指标	报告期末(2022年6月30日)	
基金份额累计净值增长率	527.09%	-27.10%

注：1、本期已实现收益是指基金本期利息收入、投资收益、其他收入（不含公允价值变动收益）扣除相关费用后的余额，本期利润为本期已实现收益加上本期公允价值变动收益。

2、所述基金业绩指标不包括持有人认购或交易基金的各项费用，计入费用后实际收益水平要低于所列数字。

3、对期末可供分配利润，采用期末资产负债表中未分配利润与未分配利润中已实现部分的孰低数。

4、本基金合同于 2010 年 12 月 29 日生效。

3.2 基金净值表现

3.2.1 基金份额净值增长率及其与同期业绩比较基准收益率的比较

银河创新混合 A

阶段	份额净值增长率①	份额净值增长率标准差②	业绩比较基准收益率③	业绩比较基准收益率标准差④	①—③	②—④
过去一个月	6.31%	2.28%	5.36%	0.83%	0.95%	1.45%
过去三个月	2.24%	2.57%	1.97%	1.31%	0.27%	1.26%
过去六个月	-19.13%	2.38%	-8.65%	1.22%	-10.48%	1.16%
过去一年	-15.63%	2.43%	-2.45%	1.00%	-13.18%	1.43%
过去三年	142.21%	2.41%	27.34%	1.01%	114.87%	1.40%
自基金合同生效起至今	527.09%	1.85%	51.04%	1.21%	476.05%	0.64%

银河创新混合 C

阶段	份额净值增长率①	份额净值增长率标准差②	业绩比较基准收益率③	业绩比较基准收益率标准差④	①—③	②—④
过去一个月	6.25%	2.28%	5.36%	0.83%	0.89%	1.45%
过去三个月	2.09%	2.57%	1.97%	1.31%	0.12%	1.26%
过去六个月	-19.37%	2.38%	-8.65%	1.22%	-10.72%	1.16%
自基金合同生效起至今	-27.10%	2.21%	-7.53%	1.12%	-19.57%	1.09%

注：本基金的业绩比较基准为：中证 500 指数收益率×75%+上证国债指数收益率×25%。

3.2.2 自基金合同生效以来基金份额累计净值增长率变动及其与同期业绩比较基准收益率变动的比较

银河创新混合A累计净值增长率与同期业绩比较基准收益率的历史走势对比图

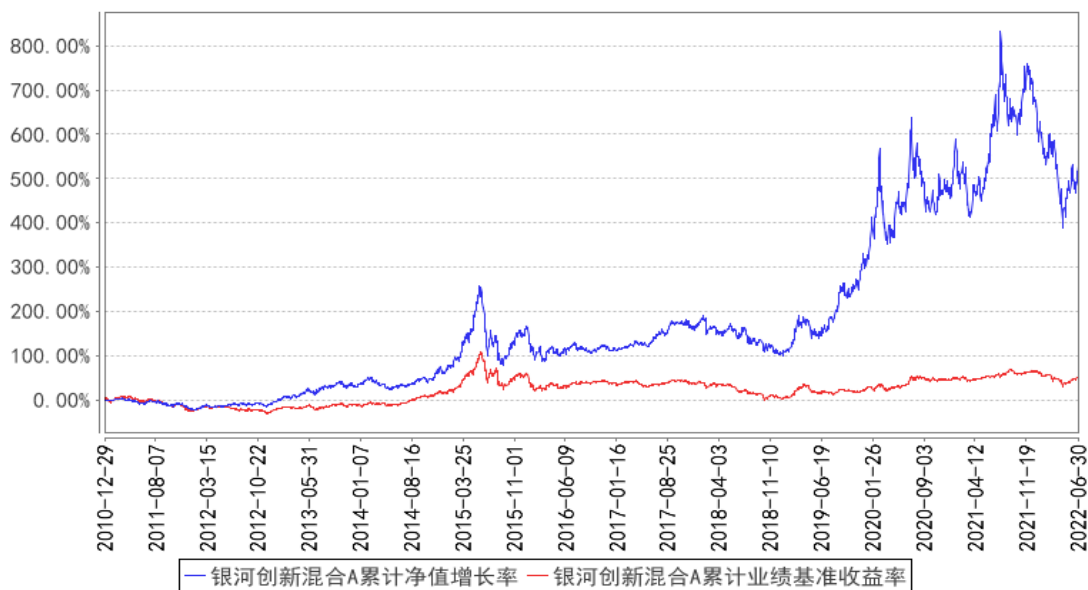

银河创新混合C累计净值增长率与同期业绩比较基准收益率的历史走势对比图

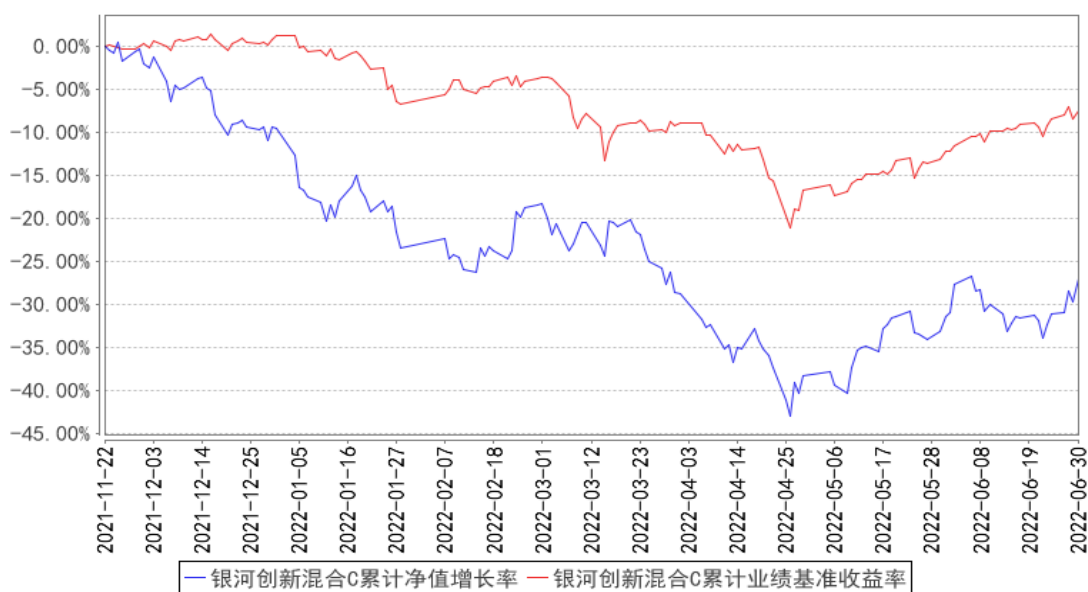

注：根据本基金合同规定，本基金应自基金合同生效日起六个月内使基金的投资组合比例符合基金合同的有关规定：本基金投资的股票资产占基金资产的 60%—95%，债券、现金等金融工具占基金资产的比例为 5%—40%，现金或者到期日在一年以内的政府债券不低于基金资产净值的 5%，权证的投资比例不超过基金资产净值的 3%，资产支持证券的投资比例不超过基金资产净值的 20%。本基金将不低于 80%的股票资产投资于具有创新能力和成长潜力的上市公司。

3.3 其他指标

无。

§ 4 管理人报告

4.1 基金管理人及基金经理情况

4.1.1 基金管理人及其管理基金的经验

银河基金管理有限公司成立于 2002 年 6 月 14 日，是经中国证券监督管理委员会按照市场化机制批准成立的第一家基金管理公司（俗称：“好人举手第一家”），是中央汇金公司旗下专业资产管理机构。

银河基金公司的经营范围包括发起设立、管理基金等，注册资本 2 亿元人民币，注册地中国上海。银河基金公司的股东分别为：中国银河金融控股有限责任公司（控股股东）、中国石油天然气集团有限公司、首都机场集团公司、上海城投（集团）有限公司、湖南电广传媒股份有限公司。

本报告期内公司管理的基金有：银河研究精选混合型证券投资基金、银河银联系列证券投资基金、银河银泰理财分红证券投资基金、银河银富货币市场基金、银河银信添利债券型证券投资基金、银河竞争优势成长混合型证券投资基金、银河行业优选混合型证券投资基金、银河沪深 300

价值指数证券投资基金、银河蓝筹精选混合型证券投资基金、银河创新成长混合型证券投资基金、银河强化收益债券型证券投资基金、银河消费驱动混合型证券投资基金、银河通利债券型证券投资基金（LOF）、银河主题策略混合型证券投资基金、银河领先债券型证券投资基金、银河增利债券型发起式证券投资基金、银河久益回报 6 个月定期开放债券型证券投资基金、银河灵活配置混合型证券投资基金、银河定投宝中证腾讯济安价值 100A 股指数型发起式证券投资基金、银河美丽优萃混合型证券投资基金、银河泰利纯债债券型证券投资基金、银河康乐股票型证券投资基金、银河丰利纯债债券型证券投资基金、银河现代服务主题灵活配置混合型证券投资基金、银河鑫利灵活配置混合型证券投资基金、银河转型增长主题灵活配置混合型证券投资基金、银河鸿利灵活配置混合型证券投资基金、银河智联主题灵活配置混合型证券投资基金、银河大国智造主题灵活配置混合型证券投资基金、银河旺利灵活配置混合型证券投资基金、银河君尚灵活配置混合型证券投资基金、银河君荣灵活配置混合型证券投资基金、银河君信灵活配置混合型证券投资基金、银河君耀灵活配置混合型证券投资基金、银河君盛灵活配置混合型证券投资基金、银河君怡纯债债券型证券投资基金、银河君润灵活配置混合型证券投资基金、银河睿利灵活配置混合型证券投资基金、银河君辉 3 个月定期开放债券型发起式证券投资基金、银河量化优选混合型证券投资基金、银河钱包货币市场基金、银河量化价值混合型证券投资基金、银河智慧主题灵活配置混合型证券投资基金、银河量化稳进混合型证券投资基金、银河铭忆 3 个月定期开放债券型发起式证券投资基金、银河嘉谊灵活配置混合型证券投资基金、银河睿达灵活配置混合型证券投资基金、银河庭芳 3 个月定期开放债券型发起式证券投资基金、银河鑫月享 6 个月定期开放灵活配置混合型证券投资基金、银河中证沪港深高股息指数型证券投资基金（LOF）、银河文体娱乐主题灵活配置混合型证券投资基金、银河景行 3 个月定期开放债券型发起式证券投资基金、银河睿嘉纯债债券型证券投资基金、银河沃丰纯债债券型证券投资基金、银河睿丰定期开放债券型发起式证券投资基金、银河和美生活主题混合型证券投资基金、银河家盈纯债债券型证券投资基金、银河嘉裕纯债债券型证券投资基金、银河中债-1-3 年久期央企 20 债券指数证券投资基金、银河乐活优萃混合型证券投资基金、银河丰泰 3 个月定期开放债券型发起式证券投资基金、银河沪深 300 指数增强型发起式证券投资基金、银河久泰纯债债券型证券投资基金、银河天盈中短债债券型证券投资基金、银河新动能混合型证券投资基金、银河聚星两年定期开放债券型证券投资基金、银河睿鑫纯债债券型证券投资基金、银河龙头精选股票型发起式证券投资基金、银河臻优稳健配置混合型证券投资基金、银河聚利 87 个月定期开放债券型证券投资基金、银河产业动力混合型证券投资基金、银河医药健康混合型证券投资基金、银河颐年稳健养老目标一年持有期混合型基金中基金（FOF）、银河兴益一年定期开放债券型发起式证券投资基金、银河悦宁稳健养老目标一年持有期

混合型发起式基金中基金（FOF）、银河中债 1-3 年国开行债券指数证券投资基金、银河成长优选一年持有期混合型证券投资基金。

4.1.2 基金经理（或基金经理小组）及基金经理助理简介

姓名	职务	任本基金的基金经理（助理）期限		证券从业年限	说明
		任职日期	离任日期		
郑巍山	本基金的基金经理	2019 年 5 月 11 日	-	14 年	硕士研究生，14 年证券从业经历。曾先后就职于国元证券研究中心、景顺长城基金管理有限公司、兴业基金管理有限公司，从事投资、研究等工作。2018 年 10 月加入我公司股票投资部，现任股票投资部副总监、基金经理。2019 年 5 月起担任银河创新成长混合型证券投资基金的基金经理，2020 年 2 月起担任银河和美生活主题混合型证券投资基金的基金经理，2022 年 3 月起担任银河智联主题灵活配置混合型证券投资基金、银河产业动力混合型证券投资基金的基金经理。

注：1、上表中的任职、离任日期均为我公司做出决定之日。

2、证券从业年限按其从事证券相关行业的从业经历累计年限计算。

4.1.3 期末兼任私募资产管理计划投资经理的基金经理同时管理的产品情况

本基金的基金经理均未兼任私募资产管理计划的投资经理。

4.2 管理人对报告期内本基金运作合规守信情况的说明

本报告期内，本基金管理人严格遵守《证券法》、《证券投资基金法》及其各项管理办法、《基金合同》和其他有关法律法规的规定，本着“诚实信用、勤奋律己、创新图强”的原则管理和运用基金资产，在合法合规的前提下谋求基金资产的保值和增值，努力实现基金持有人的利益，无损害基金持有人利益的行为，基金投资范围、投资比例及投资组合符合有关法规及基金合同的规定。

随业务的发展和规模的扩大，本基金管理人将继续秉承“诚信稳健、勤奋律己、创新图强”的理念，严格遵守《证券法》、《证券投资基金法》等法律法规的规定，进一步加强风险管理和完善内部控制体系，为基金份额持有人谋求长期稳健的风险回报。

4.3 管理人对报告期内公平交易情况的专项说明

4.3.1 公平交易制度的执行情况

本报告期内，公司旗下管理的所有投资组合严格执行相关法律法规及公司制度，在授权管理、研究分析、投资决策、交易执行、行为监控等方面对公平交易制度予以落实，确保公平对待不同

投资组合。同时，公司针对不同投资组合的整体收益率差异以及分投资类别（股票、债券）的收益率差异进行了分析。

针对同向交易部分，本报告期内，公司对旗下管理的所有投资组合（完全复制的指数基金除外），连续四个季度期间内、不同时间窗下（日内、3 日内、5 日内）公开竞价交易的证券进行了价差分析，并针对溢价金额、占优比情况及显著性检验结果进行了梳理和分析，未发现重大异常情况。

针对反向交易部分，公司对旗下不同投资组合临近日的反向交易（包括股票和债券）的交易时间、交易价格进行了梳理和分析，未发现重大异常情况。本报告期内，不存在所有投资组合参与的交易所公开竞价同日反向交易成交较少的单边成交量超过该证券当日成交量的 5% 的情况（完全复制的指数基金除外）。

对于以公司名义进行的一级市场申购等交易，由各投资组合经理均严格按照制度规定，事前确定好申购价格和数量，按照价格优先、比例分配的原则对获配额度进行分配。

4.3.2 异常交易行为的专项说明

本报告期内，未发现本基金与其它投资组合之间有可能导致不公平交易和利益输送的异常交易。

4.4 管理人对报告期内基金的投资策略和业绩表现的说明

4.4.1 报告期内基金投资策略和运作分析

配置依然是具有创新属性的科技领域，主要投资方向为硬科技领域。

不可否认，受疫情影响，国内半导体行业短期的景气度受到了一定的影响，整体的景气度开始出现分化。根据全球晶圆代工龙头台积电在 6 月 8 日股东大会上公开发表的观点，半导体下游智能手机、PC 等需求可能放缓，但是车用、高性能计算需求稳定，超出其供应能力。我们认为台积电的观点进一步表明当前半导体器件终端需求分化已经开始，过去两年的全面芯片荒将转向结构性紧缺，汽车、高性能计算、新能源领域全球景气度将保持在高位。我们年初以来一直强调今年行业景气度将会分化，中长期来看，短期的行业景气度波动或者分化，并没有改变国产半导体长期向好的趋势。另外，国产化趋势也并没有改变。

一季度，创新成长优化了半导体的持仓，增加了优质半导体设计公司的持仓，减少了半导体设备持仓。

二季度，创新成长优化了半导体的持仓，继续增加了优质半导体设计公司的持仓。

我们在三季度仍然会延续科技赛道的投资，将会更加注重产业基本面研究，一如既往的延续基本面精选个股的方法，积极的寻找高景气度和增长确定性较强的科技标的。

4.4.2 报告期内基金的业绩表现

截至本报告期末银河创新混合 A 的基金份额净值为 6.2709 元,本报告期基金份额净值增长率为-19.13%,同期业绩比较基准收益率为-8.65%;截至本报告期末银河创新混合 C 的基金份额净值为 6.2496 元,本报告期基金份额净值增长率为-19.37%,同期业绩比较基准收益率为-8.65%。

4.5 管理人对宏观经济、证券市场及行业走势的简要展望

国内宏观背景:疫情对经济影响的最糟糕时期已过去,供应链有望部分恢复。持续宽松的货币政策,以及信贷总量改善的明确信号让市场对经济充满了信心,但是信贷结构优化仍有较大压力。宏观环境可能仍会宽松,我们可以期待更多结构性政策。

海外宏观背景:全球经济处在后增长周期,美国面临财政刺激退坡,货币政策收紧局面,今年对中国出口的拉动环比逐季走弱的确定性较强。并且,美联储加息步伐或持续到年末,全年海外流动性都是偏紧的状态。目前叠加俄-乌危机所造成的供给侧通胀仍在持续,对全球风险资产价格有较大的压制。

从长周期的维度看,新经济替代老经济,科技周期延续的趋势没有改变,因此高景气度行业仍有望成为市场主线。

4.6 管理人对报告期内基金估值程序等事项的说明

报告期内,本基金管理人严格遵守《企业会计准则》、《证券投资基金会计核算业务指引》、《中国证券监督管理委员会关于证券投资基金估值业务的指导意见》、中国基金业协会提供的相关估值指引等相关规定以及基金合同的相关约定,对基金所持有的投资品种进行估值。日常估值由本基金管理人与本基金托管人一同完成,本基金管理人完成账务处理、基金份额净值的计算,与基金托管人进行账务核对,经基金托管人复核无误后,由基金管理人对外公布。

本基金管理人制定了健全、有效的估值政策和程序,为确保估值的合规、公允,本基金管理人设立了由公司相关领导、监察部投资风控岗、研究部数量研究员、行业研究员、支持保障部基金会计等相关人员组成的估值委员会,以上人员拥有丰富的风控、合规、证券研究、估值经验,根据基金管理公司制定的相关制度,估值政策决策机构中不包括基金经理,但基金经理可以列席估值委员会会议提供估值建议,以便估值委员会决策。

本基金管理人参与估值流程各方之间不存在任何重大利益冲突。

4.7 管理人对报告期内基金利润分配情况的说明

根据本基金《基金合同》约定:“本基金收益每年最多分配 12 次,每次基金收益分配比例不低于收益分配基准日可供分配利润的 20%”。

本基金截至 2022 年 06 月 30 日,银河创新混合 A 可供分配利润为 9,544,221,855.30 元,银

河创新混合 C 可供分配利润为 966,857,676.20 元，本报告期末进行利润分配。

4.8 报告期内管理人对本基金持有人数或基金资产净值预警情形的说明

本基金本报告期内未发生连续二十个工作日出现基金份额持有人数量不满二百人或者基金资产净值低于五千万元的情形。

§ 5 托管人报告

5.1 报告期内本基金托管人遵规守信情况声明

托管人声明：

招商银行具备完善的公司治理结构、内部稽核监控制度和风险控制制度，我行在履行托管职责中，严格遵守有关法律法规、托管协议的规定，尽职尽责地履行托管义务并安全保管托管资产。

5.2 托管人对报告期内本基金投资运作遵规守信、净值计算、利润分配等情况的说明

招商银行根据法律法规、托管协议约定的投资监督条款，对托管产品的投资行为进行监督，并根据监管要求履行报告义务。

招商银行按照托管协议约定的统一记账方法和会计处理原则，独立地设置、登录和保管本产品的全套账册，进行会计核算和资产估值并与管理人建立对账机制。

本年度中期报告中利润分配情况真实、准确。

5.3 托管人对本中期报告中财务信息等内容的真实、准确和完整发表意见

本年度中期报告中财务指标、净值表现、财务会计报告、投资组合报告内容真实、准确，不存在虚假记载、误导性陈述或者重大遗漏。

§ 6 半年度财务会计报告（未经审计）

6.1 资产负债表

会计主体：银河创新成长混合型证券投资基金

报告截止日：2022 年 6 月 30 日

单位：人民币元

资产	附注号	本期末 2022 年 6 月 30 日	上年度末 2021 年 12 月 31 日
资产：			
银行存款	6.4.7.1	1,262,824,379.84	1,612,396,773.19
结算备付金		761,441.09	22,631,619.52
存出保证金		1,484,527.46	5,008,998.03
交易性金融资产	6.4.7.2	17,318,813,825.17	16,431,781,744.73
其中：股票投资		17,318,813,825.17	16,431,781,744.73
基金投资		-	-

债券投资		-	-
资产支持证券投资		-	-
贵金属投资		-	-
其他投资		-	-
衍生金融资产	6.4.7.3	-	-
买入返售金融资产	6.4.7.4	-	-
债权投资	6.4.7.5	-	-
其中：债券投资		-	-
资产支持证券投资		-	-
其他投资		-	-
其他债权投资	6.4.7.6	-	-
其他权益工具投资	6.4.7.7	-	-
应收清算款		-	93,123,729.94
应收股利		-	-
应收申购款		153,135,617.83	52,319,726.17
递延所得税资产		-	-
其他资产	6.4.7.8	-	165,055.33
资产总计		18,737,019,791.39	18,217,427,646.91
负债和净资产	附注号	本期末 2022年6月30日	上年度末 2021年12月31日
负 债：			
短期借款		-	-
交易性金融负债		-	-
衍生金融负债	6.4.7.3	-	-
卖出回购金融资产款		-	-
应付清算款		67,231,036.03	60,997,655.68
应付赎回款		247,233,994.71	128,241,073.22
应付管理人报酬		20,717,471.37	23,428,642.26
应付托管费		3,452,911.90	3,904,773.68
应付销售服务费		642,751.98	224,213.95
应付投资顾问费		-	-
应交税费		-	-
应付利润		-	-
递延所得税负债		-	-
其他负债	6.4.7.9	4,665,666.26	14,293,215.73
负债合计		343,943,832.25	231,089,574.52
净资产：			
实收基金	6.4.7.10	2,934,021,375.79	2,319,499,187.31
其他综合收益	6.4.7.11	-	-
未分配利润	6.4.7.12	15,459,054,583.35	15,666,838,885.08
净资产合计		18,393,075,959.14	17,986,338,072.39
负债和净资产总计		18,737,019,791.39	18,217,427,646.91

注：报告截止日 2022 年 06 月 30 日，银河创新混合 A 基金份额净值 6.2709 元，基金份额总额

2,662,677,180.99 份；银河创新混合 C 基金份额净值 6.2496 元，基金份额总额 271,344,194.80 份。银河创新混合份额总额合计为 2,934,021,375.79 份。

6.2 利润表

会计主体：银河创新成长混合型证券投资基金

本报告期：2022 年 1 月 1 日至 2022 年 6 月 30 日

单位：人民币元

项目	附注号	本期 2022 年 1 月 1 日至 2022 年 6 月 30 日	上年度可比期间 2021 年 1 月 1 日至 2021 年 6 月 30 日
一、营业总收入		-3,512,497,267.95	4,199,430,369.93
1. 利息收入		2,417,313.72	2,107,950.46
其中：存款利息收入	6.4.7.13	2,416,494.93	2,105,737.94
债券利息收入		-	2,212.52
资产支持证券利息收入		-	-
买入返售金融资产收入		818.79	-
证券出借利息收入		-	-
其他利息收入		-	-
2. 投资收益（损失以“-”填列）		-812,689,684.25	2,174,546,349.83
其中：股票投资收益	6.4.7.14	-831,548,909.20	2,138,114,281.28
基金投资收益		-	-
债券投资收益	6.4.7.15	-	15,075,519.84
资产支持证券投资	6.4.7.16	-	-
收益			
贵金属投资收益	6.4.7.17	-	-
衍生工具收益	6.4.7.18	-	-
股利收益	6.4.7.19	18,859,224.95	21,356,548.71
以摊余成本计量的金融资产终止确认产生的收益		-	-
其他投资收益		-	-
3. 公允价值变动收益（损失以“-”号填列）	6.4.7.20	-2,717,874,684.86	1,990,846,759.59
4. 汇兑收益（损失以“-”号填列）		-	-
5. 其他收入（损失以“-”号填列）	6.4.7.21	15,649,787.44	31,929,310.05
减：二、营业总支出		146,743,273.79	187,228,804.16
1. 管理人报酬	6.4.10.2.1	123,085,384.24	118,694,065.20
2. 托管费	6.4.10.2.2	20,514,230.77	19,782,344.15

3. 销售服务费	6.4.10.2.3	3,006,861.93	-
4. 投资顾问费		-	-
5. 利息支出		-	-
其中: 卖出回购金融资产支出		-	-
6. 信用减值损失	6.4.7.22	-	-
7. 税金及附加		-	7.99
8. 其他费用	6.4.7.23	136,796.85	48,752,386.82
三、利润总额(亏损总额以“-”号填列)		-3,659,240,541.74	4,012,201,565.77
减: 所得税费用		-	-
四、净利润(净亏损以“-”号填列)		-3,659,240,541.74	4,012,201,565.77
五、其他综合收益的税后净额		-	-
六、综合收益总额		-3,659,240,541.74	4,012,201,565.77

6.3 净资产(基金净值)变动表

会计主体: 银河创新成长混合型证券投资基金

本报告期: 2022 年 1 月 1 日至 2022 年 6 月 30 日

单位: 人民币元

项目	本期 2022 年 1 月 1 日至 2022 年 6 月 30 日			
	实收基金	其他综合收益	未分配利润	净资产合计
一、上期期末净资产(基金净值)	2,319,499,187.31	-	15,666,838,885.08	17,986,338,072.39
加: 会计政策变更	-	-	-	-
前期差错更正	-	-	-	-
其他	-	-	-	-
二、本期期初净资产(基金净值)	2,319,499,187.31	-	15,666,838,885.08	17,986,338,072.39
三、本期增减变动额(减少以“-”	614,522,188.48	-	-207,784,301.73	406,737,886.75

号填列)				
(一)、 综合收益总额	-	-	-3,659,240,541.74	-3,659,240,541.74
(二)、 本期基金份额交易产生的基金净值变动数 (净值减少以“-”号填列)	614,522,188.48	-	3,451,456,240.01	4,065,978,428.49
其中:1. 基金申购款	2,115,995,219.94	-	11,147,134,542.87	13,263,129,762.81
2. 基金赎回款	-1,501,473,031.46	-	-7,695,678,302.86	-9,197,151,334.32
(三)、 本期向基金份额持有人分配利润产生的基金净值变动(净值减少以“-”号填列)	-	-	-	-
(四)、 其他综合收益结转留存收益	-	-	-	-
四、本期末净资产(基金净值)	2,934,021,375.79	-	15,459,054,583.35	18,393,075,959.14
项目	上年度可比期间			
	2021年1月1日至2021年6月30日			
	实收基金	其他综合收益	未分配利润	净资产合计

一、上期期末净资产(基金净值)	3,155,359,435.37	-	15,331,016,704.27	18,486,376,139.64
加:会计政策变更	-	-	-	-
前期差错更正	-	-	-	-
其他	-	-	-	-
二、本期期初净资产(基金净值)	3,155,359,435.37	-	15,331,016,704.27	18,486,376,139.64
三、本期增减变动额(减少以“-”号填列)	-1,175,337,512.42	-	-2,593,439,106.55	-3,768,776,618.97
(一)、综合收益总额	-	-	4,012,201,565.77	4,012,201,565.77
(二)、本期基金份额交易产生的基金净值变动数(净值减少以“-”号填列)	-1,175,337,512.42	-	-6,605,640,672.32	-7,780,978,184.74
其中:1.基金申购款	2,305,531,347.03	-	11,780,698,162.56	14,086,229,509.59
2.基金赎回款	-3,480,868,859.45	-	-18,386,338,834.88	-21,867,207,694.33
(三)、本期向基金份额持有	-	-	-	-

人分配利润产生的基金净值变动(净值减少以“-”号填列)				
(四)、其他综合收益结转留存收益	-	-	-	-
四、本期末净资产(基金净值)	1,980,021,922.95	-	12,737,577,597.72	14,717,599,520.67

报表附注为财务报表的组成部分。

本报告 6.1 至 6.4 财务报表由下列负责人签署：

<u>于东升</u>	<u>于东升</u>	<u>刘晓彬</u>
基金管理人负责人	主管会计工作负责人	会计机构负责人

6.4 报表附注

6.4.1 基金基本情况

银河创新成长混合型证券投资基金(以下简称“本基金”)系由基金管理人银河基金管理有限公司依照《中华人民共和国证券投资基金法》、《银河创新成长股票型证券投资基金基金合同》(以下简称“基金合同”)及其他有关法律法规的规定,经中国证券监督管理委员会(以下简称“中国证监会”)以证监许可[2010]1635 号文批准公开募集。本基金为契约型开放式基金,存续期限为不定期,首次设立募集基金份额为 1,252,121,826.55 份,经安永华明会计师事务所(特殊普通合伙)验证,并出具了编号为安永华明(2010)验字第 60821717_B02 号的验资报告。基金合同于 2010 年 12 月 29 日正式生效。根据基金管理人于 2015 年 7 月 17 日发布的《关于旗下部分基金更名并修改基金合同、托管协议等相关条款的公告》,自该日起,本基金由“银河创新成长股票型证券投资基金”更名为“银河创新成长混合型证券投资基金”。本次基金更名不改变基金投资范围。本基金的基金管理人为银河基金管理有限公司,基金托管人为招商银行股份有限公司。

根据《关于银河创新成长混合型证券投资基金增加 C 类基金份额并修改法律文件的公告》,

本基金自 2021 年 11 月 22 日起增加收取销售服务费的 C 类份额，并对本基金的基金合同作相应修改。在本基金增加收取销售服务费的 C 类份额后，原有的基金份额将全部自动转换为本基金 A 类份额。对投资者收取申购费用、赎回时收取赎回费用的，且不从本类别基金资产中计提销售服务费的基金份额，称为 A 类基金份额；对投资者不收取申购费用、赎回时收取赎回费用的，且从本类别基金资产中计提销售服务费的基金份额，称为 C 类基金份额，C 类基金份额仅在场外申购、赎回。本基金 A 类和 C 类两种收费模式并存，由于基金费用的不同，本基金 A 类基金份额和 C 类基金份额分别计算基金份额净值，计算公式为计算日各类别基金资产净值除以计算日发售在外的该类别基金份额总数。

根据《中华人民共和国证券投资基金法》、截至报告期末最新适用的基金合同及《银河创新成长混合型证券投资基金招募说明书》的有关规定，本基金的投资范围为具有良好流动性的金融工具，包括国内依法发行、上市的股票和存托凭证、债券、货币市场工具、权证、资产支持证券等，以及法律法规或中国证监会允许基金投资的其他金融工具。本基金的投资组合为：股票资产占基金资产的 60%-95%，债券、现金等金融工具占基金资产的比例为 5%-40%，现金或者到期日在一年以内的政府债券不低于基金资产净值的 5%，其中现金不包括结算备付金、存出保证金、应收申购款等；权证的投资比例不超过基金资产净值的 3%，资产支持证券的投资比例不超过基金资产净值的 20%。本基金将不低于 80%的股票资产投资于具有创新能力和成长潜力的上市公司。以后如有法律法规或中国证监会允许基金投资的其他品种，基金管理人在履行适当程序后，可以将其纳入投资范围，并依法进行投资管理。

本基金的业绩比较基准为：中证 500 指数收益率×75%+上证国债指数收益率×25%。

6.4.2 会计报表的编制基础

本基金以持续经营为基础编制财务报表。本财务报表符合中华人民共和国财政部(以下简称“财政部”)颁布的企业会计准则的要求，同时亦按照中国证监会颁布的《证券投资基金信息披露 XBRL 模板第 3 号<年度和中期报告>》以及中国证券投资基金业协会于 2012 年 11 月 16 日颁布的《证券投资基金会计核算业务指引》编制财务报表。

6.4.3 遵循企业会计准则及其他有关规定的声明

本财务报表符合财政部颁布的企业会计准则及附注 6.4.2 中所列示的中国证监会和中国证券投资基金业协会发布的有关基金行业实务操作的规定的要求，真实、完整地反映了本基金 2022 年 06 月 30 日的财务状况、2022 年上半年的经营成果和净资产变动情况。

6.4.4 本报告期所采用的会计政策、会计估计与最近一期年度报告相一致的说明

除下文 6.4.5.1 会计政策变更的说明中涉及的变更外，本基金报告期所采用的会计政策、其

他会计估计与最近一期年度会计报表所采用的会计政策、会计估计一致。

6.4.5 会计政策和会计估计变更以及差错更正的说明

6.4.5.1 会计政策变更的说明

本基金自 2022 年度起执行了财政部发布的《企业会计准则第 22 号——金融工具确认和计量(修订)》、《企业会计准则第 23 号——金融资产转移(修订)》、《企业会计准则第 24 号——套期会计(修订)》及《企业会计准则第 37 号——金融工具列报(修订)》(统称“新金融工具准则”)和 2022 年中国证监会发布的修订的《证券投资基金信息披露 XBRL 模板第 3 号<年度报告和中期报告>》。

(a) 新金融工具准则

根据财政部发布的新金融工具准则相关衔接规定,以及财政部、中国银行保险监督管理委员会于 2020 年 12 月 30 日发布的《关于进一步贯彻落实新金融工具相关会计准则的通知》,本基金应当自 2022 年 1 月 1 日起执行新金融工具准则。

新金融工具准则修订了财政部于 2006 年颁布的《企业会计准则第 22 号——金融工具确认和计量》、《企业会计准则第 23 号——金融资产转移》和《企业会计准则第 24 号——套期保值》以及财政部于 2014 年修订的《企业会计准则第 37 号——金融工具列报》(统称“原金融工具准则”)。

新金融工具准则将金融资产划分为三个基本分类:(1)以摊余成本计量的金融资产;(2)以公允价值计量且其变动计入其他综合收益的金融资产;及(3)以公允价值计量且其变动计入当期损益的金融资产。在新金融工具准则下,金融资产的分类是基于本基金管理金融资产的业务模式及该资产的合同现金流量特征而确定。新金融工具准则取消了原金融工具准则中规定的持有至到期投资、贷款和应收款项及可供出售金融资产三个分类类别。根据新金融工具准则,嵌入衍生工具不再从金融资产的主合同中分拆出来,而是将混合金融工具整体适用关于金融资产分类的相关规定。

新金融工具准则以“预期信用损失”模型替代了原金融工具准则中的“已发生损失”模型。“预期信用损失”模型要求持续评估金融资产的信用风险,因此在新金融工具准则下,本基金信用损失的确认时点早于原金融工具准则。

本基金按照新金融工具准则的衔接规定,对新金融工具准则施行日(即 2022 年 1 月 1 日)未终止确认的金融工具的分类和计量(含减值)进行追溯调整。本基金未调整比较财务报表数据,将金融工具的原账面价值和在新金融工具准则施行日的新账面价值之间的差额计入 2022 年年初留存收益。

执行新金融工具准则对本基金资产负债表的影响汇总如下:

(i) 金融工具的分类影响

以摊余成本计量的金融资产

于 2021 年 12 月 31 日，本基金按照原金融工具准则以摊余成本计量的金融资产为银行存款、结算备付金、存出保证金、应收证券清算款、应收利息和应收申购款，对应的账面价值分别为人民币 1,612,396,773.19 元、22,631,619.52 元、5,008,998.03 元、93,123,729.94 元、165,055.33 元和 52,319,726.17 元。

于 2022 年 1 月 1 日，本基金按照新金融工具准则以摊余成本计量的金融资产为银行存款、结算备付金、存出保证金、应收证券清算款和应收申购款，对应的账面价值分别为人民币 1,612,533,575.69 元、22,642,822.25 元、5,011,477.54 元、93,123,729.94 元和 52,334,296.76 元。

以公允价值计量且其变动计入当期损益的金融资产

于 2021 年 12 月 31 日，本基金按照原金融工具准则以公允价值计量且其变动计入当期损益的金融资产为交易性金融资产，对应的账面价值为人民币 16,431,781,744.73 元。

于 2022 年 1 月 1 日，本基金按照新金融工具准则以公允价值计量且其变动计入当期损益的金融资产为交易性金融资产，对应的账面价值为人民币 16,431,781,744.73 元。

以摊余成本计量的金融负债

于 2021 年 12 月 31 日，本基金按照原金融工具准则以摊余成本计量的金融负债为应付证券清算款、应付赎回款、应付管理人报酬、应付托管费、应付销售服务费、应付交易费用和其他负债，对应的账面价值分别为人民币 60,997,655.68 元、128,241,073.22 元、23,428,642.26 元、3,904,773.68 元、224,213.95 元、13,678,045.51 元和 615,170.22 元。

于 2022 年 1 月 1 日，本基金按照新金融工具准则以摊余成本计量的金融负债为应付证券清算款、应付赎回款、应付管理人报酬、应付托管费、应付销售服务费和其他负债，对应的账面价值分别为人民币 60,997,655.68 元、128,241,073.22 元、23,428,642.26 元、3,904,773.68 元、224,213.95 元和 14,293,215.73 元。

于 2021 年 12 月 31 日，本基金持有的银行存款、结算备付金、存出保证金、交易性金融资产、买入返售金融资产和卖出回购金融资产款等对应的应计利息余额均列示在应收利息或应付利息科目中。于 2022 年 1 月 1 日，本基金按照新金融工具准则，将上述应计利息分别转入银行存款、结算备付金、存出保证金、交易性金融资产、买入返售金融资产和卖出回购金融资产款等科目项下列示，无期初留存收益影响。

(b) 修订的《证券投资基金信息披露 XBRL 模板第 3 号<年度报告和中期报告>》

本基金根据修订的《证券投资基金信息披露 XBRL 模板第 3 号〈年度报告和中期报告〉》编制财务报表时，调整了部分财务报表科目的列报和披露，未对财务报表列报和披露产生重大影响。

6.4.5.2 会计估计变更的说明

本基金本报告期内无需要说明的重大会计估计变更。

6.4.5.3 差错更正的说明

本基金本报告期内无需要说明的重大会计差错更正。

6.4.6 税项

根据财政部、国家税务总局财税[2002]128 号《关于开放式证券投资基金有关税收问题的通知》、财税 [2004] 78 号文《关于证券投资基金税收政策的通知》、财税 [2012] 85 号文《财政部、国家税务总局、证监会关于实施上市公司股息红利差别化个人所得税政策有关问题的通知》、财税 [2015] 101 号《财政部、国家税务总局、证监会关于上市公司股息红利差别化个人所得税政策有关问题的通知》、《关于继续实施全国中小企业股份转让系统挂牌公司股息红利差别化个人所得税政策的公告》（财政部、税务总局、证监会公告 2019 年第 78 号）、财税 [2005] 103 号文《关于股权分置试点改革有关税收政策问题的通知》、上证交字 [2008] 16 号《关于做好调整证券交易印花税税率相关工作的通知》及深圳证券交易所于 2008 年 9 月 18 日发布的《深圳证券交易所关于做好证券交易印花税征收方式调整工作的通知》、财税 [2008] 1 号文《财政部、国家税务总局关于企业所得税若干优惠政策的通知》、财税 [2016] 36 号文《财政部、国家税务总局关于全面推开营业税改征增值税试点的通知》、财税[2016]46 号《关于进一步明确全面推开营改增试点金融业有关政策的通知》、财税[2016]70 号《关于金融机构同业往来等增值税政策的补充通知》、财税 [2016] 140 号文《关于明确金融、房地产开发、教育辅助服务等增值税政策的通知》、财税 [2017] 2 号文《关于资管产品增值税政策有关问题的补充通知》、财税[2017] 56 号《关于资管产品增值税有关问题的通知》、财税[2017]90 号《关于租入固定资产进项税额抵扣等增值税政策的通知》及其他相关税务法规和实务操作，本基金适用的主要税项列示如下：

(a) 对证券投资基金管理人运用基金买卖股票、债券的差价收入，暂不征收企业所得税。

(b) 自 2016 年 5 月 1 日起，在全国范围内全面推开营业税改征增值税（以下称营改增）试点，建筑业、房地产业、金融业、生活服务业等全部营业税纳税人，纳入试点范围，由缴纳营业税改为缴纳增值税。

自 2018 年 1 月 1 日起，资管产品管理人（以下称管理人）运营资管产品提供的贷款服务、发生的部分金融商品转让业务，按照以下规定确定销售额：提供贷款服务，以 2018 年 1 月 1 日起产生

的利息及利息性质的收入为销售额；转让 2017 年 12 月 31 日前取得的股票（不包括限售股）、债券、基金、非货物期货，可以选择按照实际买入价计算销售额，或者以 2017 年最后一个交易日的股票收盘价（2017 年最后一个交易日处于停牌期间的股票，为停牌前最后一个交易日收盘价）、债券估值（中债金融估值中心有限公司或中证指数有限公司提供的债券估值）、基金份额净值、非货物期货结算价格作为买入价计算销售额。

2018 年 1 月 1 日（含）以后，管理人运营资管产品过程中发生的增值税应税行为，以管理人为增值税纳税人，暂适用简易计税方法，按照 3% 的征收率缴纳增值税。对资管产品在 2018 年 1 月 1 日以前运营过程中发生的增值税应税行为，未缴纳增值税的，不再缴纳；已缴纳增值税的，已纳税额从管理人以后月份的增值税应纳税额中抵减。

证券投资基金管理人运用基金买卖股票、债券收入取得的金融商品转让收入免征增值税；对国债、地方政府债利息收入以及金融同业往来取得的利息收入免征增值税；同业存款利息收入免征增值税以及一般存款利息收入不征收增值税。

(c) 基金作为流通股股东在股权分置改革过程中收到由非流通股股东支付的股份、现金对价，暂免征收印花税、企业所得税和个人所得税。

(d) 对基金从上市公司取得的股息、红利所得，由上市公司在向基金支付上述收入时代扣代缴 20% 的个人所得税。自 2013 年 1 月 1 日起，对所取得的股息红利收入根据持股期限差别化计算个人所得税的应纳税所得额：持股期限在 1 个月以内（含 1 个月）的，其股息红利所得全额计入应纳税所得额；持股期限在 1 个月以上至 1 年（含 1 年）的，暂减按 50% 计入应纳税所得额；持股期限超过 1 年的，暂免征收个人所得税。对基金持有的上市公司限售股，解禁后取得的股息、红利收入，按照上述规定计算纳税，持股时间自解禁日起计算；解禁前取得的股息、红利收入继续暂减按 50% 计入个人所得税应纳税所得额。对基金从全国中小企业股份转让系统公开转让股票的非上市公众公司（“挂牌公司”）取得的股息、红利所得，由挂牌公司代扣代缴 20% 的个人所得税。对所取得的股息红利收入根据持股期限差别化计算个人所得税的应纳税所得额：持股期限在 1 个月以内（含 1 个月）的，其股息红利所得全额计入应纳税所得额；持股期限在 1 个月以上至 1 年（含 1 年）的，其股息红利所得暂减按 50% 计入应纳税所得额；持股期限超过 1 年的，暂免征收个人所得税。

(e) 基金卖出股票按 0.1% 的税率缴纳股票交易印花税，买入股票不征收股票交易印花税。

(f) 对投资者从证券投资基金分配中取得的收入，暂不征收企业所得税。

(g) 对基金在 2018 年 1 月 1 日（含）以后运营过程中缴纳的增值税，分别按照证券投资基金管理人所在地适用的税率，计算缴纳城市维护建设税、教育费附加和地方教育费附加。

6.4.7 重要财务报表项目的说明

6.4.7.1 银行存款

单位：人民币元

项目	本期末
	2022 年 6 月 30 日
活期存款	1,262,824,379.84
等于：本金	1,262,700,344.51
加：应计利息	124,035.33
减：坏账准备	-
定期存款	-
等于：本金	-
加：应计利息	-
减：坏账准备	-
其中：存款期限 1 个月以内	-
存款期限 1-3 个月	-
存款期限 3 个月以上	-
其他存款	-
等于：本金	-
加：应计利息	-
减：坏账准备	-
合计	1,262,824,379.84

6.4.7.2 交易性金融资产

单位：人民币元

项目	本期末			
	2022 年 6 月 30 日			
	成本	应计利息	公允价值	公允价值变动
股票	17,873,963,234.05	-	17,318,813,825.17	-555,149,408.88
贵金属投资-金交所黄金合约	-	-	-	-
债券	交易所市场	-	-	-
	银行间市场	-	-	-
	合计	-	-	-
资产支持证券	-	-	-	-
基金	-	-	-	-
其他	-	-	-	-
合计	17,873,963,234.05	-	17,318,813,825.17	-555,149,408.88

6.4.7.3 衍生金融资产/负债

6.4.7.3.1 衍生金融资产/负债期末余额

本基金本报告期末无衍生金融资产/负债余额。

6.4.7.3.2 期末基金持有的期货合约情况

本基金本报告期末无期货合约。

6.4.7.3.3 期末基金持有的黄金衍生品情况

本基金本报告期末无黄金衍生品。

6.4.7.4 买入返售金融资产**6.4.7.4.1 各项买入返售金融资产期末余额**

本基金本报告期末无买入返售金融资产余额。

6.4.7.4.2 期末买断式逆回购交易中取得的债券

本基金本报告期末无买断式逆回购交易中取得的债券。

6.4.7.4.3 按预期信用损失一般模型计提减值准备的说明

本基金本报告期内无需按预期信用损失一般模型计提减值准备的情况。

6.4.7.5 债权投资**6.4.7.5.1 债权投资情况**

本基金本报告期无债权投资。

6.4.7.5.2 债权投资减值准备计提情况

本基金本报告期内无债权投资。

6.4.7.6 其他债权投资**6.4.7.6.1 其他债权投资情况**

本基金本报告期末无其他债权投资。

6.4.7.6.2 其他债权投资减值准备计提情况

本基金本报告期内无其他债权投资。

6.4.7.7 其他权益工具投资**6.4.7.7.1 其他权益工具投资情况**

本基金本报告期末无其他权益工具投资。

6.4.7.7.2 报告期末其他权益工具投资情况

本基金本报告期末无其他权益工具投资。

6.4.7.8 其他资产

本基金本报告期末无其他资产。

6.4.7.9 其他负债

单位：人民币元

项目	本期末
----	-----

	2022 年 6 月 30 日
应付券商交易单元保证金	-
应付赎回费	637,218.95
应付证券出借违约金	-
应付交易费用	3,932,666.86
其中：交易所市场	3,932,666.86
银行间市场	-
应付利息	-
预提费用	95,780.45
合计	4,665,666.26

6.4.7.10 实收基金

金额单位：人民币元

银河创新混合 A

项目	本期 2022 年 1 月 1 日至 2022 年 6 月 30 日	
	基金份额（份）	账面金额
上年度末	2,241,019,397.83	2,241,019,397.83
本期申购	1,626,139,770.71	1,626,139,770.71
本期赎回（以“-”号填列）	-1,204,481,987.55	-1,204,481,987.55
基金拆分/份额折算前	-	-
基金拆分/份额折算调整	-	-
本期申购	-	-
本期赎回（以“-”号填列）	-	-
本期末	2,662,677,180.99	2,662,677,180.99

银河创新混合 C

项目	本期 2022 年 1 月 1 日至 2022 年 6 月 30 日	
	基金份额（份）	账面金额
上年度末	78,479,789.48	78,479,789.48
本期申购	489,855,449.23	489,855,449.23
本期赎回（以“-”号填列）	-296,991,043.91	-296,991,043.91
基金拆分/份额折算前	-	-
基金拆分/份额折算调整	-	-
本期申购	-	-
本期赎回（以“-”号填列）	-	-
本期末	271,344,194.80	271,344,194.80

注：申购含红利再投、转换入份额，赎回含转换出份额。

6.4.7.11 其他综合收益

本基金本报告期末无其他综合收益。

6.4.7.12 未分配利润

单位：人民币元

银河创新混合 A

项目	已实现部分	未实现部分	未分配利润合计
本期期初	8,832,347,937.78	6,304,673,093.88	15,137,021,031.66
本期利润	-882,250,364.39	-2,609,698,222.63	-3,491,948,587.02
本期基金份额交易产生的变动数	1,594,124,281.91	795,401,969.94	2,389,526,251.85
其中：基金申购款	6,111,518,604.85	2,494,058,573.66	8,605,577,178.51
基金赎回款	-4,517,394,322.94	-1,698,656,603.72	-6,216,050,926.66
本期已分配利润	-	-	-
本期末	9,544,221,855.30	4,490,376,841.19	14,034,598,696.49

银河创新混合 C

项目	已实现部分	未实现部分	未分配利润合计
本期期初	309,024,353.34	220,793,500.08	529,817,853.42
本期利润	-59,115,492.49	-108,176,462.23	-167,291,954.72
本期基金份额交易产生的变动数	716,948,815.35	344,981,172.81	1,061,929,988.16
其中：基金申购款	1,818,896,426.78	722,660,937.58	2,541,557,364.36
基金赎回款	-1,101,947,611.43	-377,679,764.77	-1,479,627,376.20
本期已分配利润	-	-	-
本期末	966,857,676.20	457,598,210.66	1,424,455,886.86

6.4.7.13 存款利息收入

单位：人民币元

项目	本期
	2022年1月1日至2022年6月30日
活期存款利息收入	2,283,164.84
定期存款利息收入	-
其他存款利息收入	-
结算备付金利息收入	107,180.81
其他	26,149.28
合计	2,416,494.93

6.4.7.14 股票投资收益

6.4.7.14.1 股票投资收益项目构成

单位：人民币元

项目	本期
	2022年1月1日至2022年6月30日
股票投资收益——买卖股票差价收入	-831,548,909.20
股票投资收益——赎回差价收入	-
股票投资收益——申购差价收入	-
股票投资收益——证券出借差价收入	-
合计	-831,548,909.20

6.4.7.14.2 股票投资收益——买卖股票差价收入

单位：人民币元

项目	本期
	2022 年 1 月 1 日至 2022 年 6 月 30 日
卖出股票成交总额	3,441,506,634.53
减：卖出股票成本总额	4,258,281,219.02
减：交易费用	14,774,324.71
买卖股票差价收入	-831,548,909.20

6.4.7.14.3 股票投资收益——证券出借差价收入

本基金本报告期内无股票投资收益——证券出借差价收入。

6.4.7.15 债券投资收益**6.4.7.15.1 债券投资收益项目构成**

本基金本报告期内无债券投资收益。

6.4.7.15.2 债券投资收益——买卖债券差价收入

本基金本报告期内无债券投资收益——买卖债券差价收入。

6.4.7.15.3 债券投资收益——赎回差价收入

本基金本报告期内无债券投资收益——赎回差价收入。

6.4.7.15.4 债券投资收益——申购差价收入

本基金本报告期内无债券投资收益——申购差价收入。

6.4.7.16 资产支持证券投资收益**6.4.7.16.1 资产支持证券投资收益项目构成**

本基金本报告期内无资产支持证券投资收益。

6.4.7.16.2 资产支持证券投资收益——买卖资产支持证券差价收入

本基金本报告期内无资产支持证券投资收益——买卖资产支持证券差价收入。

6.4.7.16.3 资产支持证券投资收益——赎回差价收入

本基金本报告期内无资产支持证券投资收益——赎回差价收入。

6.4.7.16.4 资产支持证券投资收益——申购差价收入

本基金本报告期内无资产支持证券投资收益——申购差价收入。

6.4.7.17 贵金属投资收益**6.4.7.17.1 贵金属投资收益项目构成**

本基金本报告期内无贵金属投资收益。

6.4.7.17.2 贵金属投资收益——买卖贵金属差价收入

本基金本报告期内无贵金属投资收益——买卖贵金属差价收入。

6.4.7.17.3 贵金属投资收益——赎回差价收入

本基金本报告期内无贵金属投资收益——赎回差价收入。

6.4.7.17.4 贵金属投资收益——申购差价收入

本基金本报告期内无贵金属投资收益——申购差价收入。

6.4.7.18 衍生工具收益**6.4.7.18.1 衍生工具收益——买卖权证差价收入**

本基金本报告期内无衍生工具收益——买卖权证差价收入。

6.4.7.18.2 衍生工具收益——其他投资收益

本基金本报告期内无衍生工具收益——其他投资收益。

6.4.7.19 股利收益

单位：人民币元

项目	本期 2022年1月1日至2022年6月30日
股票投资产生的股利收益	18,859,224.95
其中：证券出借权益补偿收入	-
基金投资产生的股利收益	-
合计	18,859,224.95

6.4.7.20 公允价值变动收益

单位：人民币元

项目名称	本期 2022年1月1日至2022年6月30日
1. 交易性金融资产	-2,717,874,684.86
股票投资	-2,717,874,684.86
债券投资	-
资产支持证券投资	-
基金投资	-
贵金属投资	-
其他	-
2. 衍生工具	-
权证投资	-
3. 其他	-
减：应税金融商品公允价值变动产生的预估增值税	-
合计	-2,717,874,684.86

6.4.7.21 其他收入

单位：人民币元

项目	本期 2022 年 1 月 1 日至 2022 年 6 月 30 日
基金赎回费收入	15,601,103.72
基金转换费收入	48,683.72
合计	15,649,787.44

6.4.7.22 信用减值损失

本基金本报告期内未发生信用减值损失。

6.4.7.23 其他费用

单位：人民币元

项目	本期 2022 年 1 月 1 日至 2022 年 6 月 30 日
审计费用	27,273.08
信息披露费	59,507.37
证券出借违约金	-
银行费用	25,755.52
账户维护费	18,000.00
其他	6,260.88
合计	136,796.85

6.4.7.24 分部报告

无。

6.4.8 或有事项、资产负债表日后事项的说明

6.4.8.1 或有事项

截至资产负债表日，本基金无需要说明的重大或有事项。

6.4.8.2 资产负债表日后事项

截至本财务报告批准报出日，本基金无需要在财务报表附注中说明的资产负债表日后事项。

6.4.9 关联方关系

6.4.9.1 本报告期存在控制关系或其他重大利害关系的关联方发生变化的情况

本报告期存在控制关系或其他重大利害关系的关联方未发生变化。

6.4.9.2 本报告期与基金发生关联交易的各关联方

关联方名称	与本基金的关系
银河基金管理有限公司（“银河基金”）	基金管理人、基金销售机构、注册登记机构
招商银行股份有限公司（“招商银行”）	基金托管人、基金代销机构
中国银河证券股份有限公司（“银河证券”）	基金代销机构、同受基金管理人控股股东控制

6.4.10 本报告期及上年度可比期间的关联方交易

以下关联交易均在正常业务范围内按一般商业条款订立。

6.4.10.1 通过关联方交易单元进行的交易

6.4.10.1.1 股票交易

金额单位：人民币元

关联方名称	本期 2022年1月1日至2022年6月30日		上年度可比期间 2021年1月1日至2021年6月30日	
	成交金额	占当期股票 成交总额的比例 (%)	成交金额	占当期股票 成交总额的比例 (%)
银河证券	-	-	174,232,656.10	0.59

6.4.10.1.2 债券交易

本基金本报告期及上年度可比期间均无通过关联方交易单元进行的债券交易。

6.4.10.1.3 债券回购交易

本基金本报告期及上年度可比期间均无通过关联方交易单元进行的债券回购交易。

6.4.10.1.4 权证交易

本基金本报告期及上年度可比期间均未通过关联方交易单元进行权证交易。

6.4.10.1.5 应支付关联方的佣金

金额单位：人民币元

关联方名称	本期 2022年1月1日至2022年6月30日			
	当期 佣金	占当期佣金总量 的比例 (%)	期末应付佣金余 额	占期末应付佣金 总额的比例 (%)
-	-	-	-	-
关联方名称	上年度可比期间 2021年1月1日至2021年6月30日			
	当期 佣金	占当期佣金总量 的比例 (%)	期末应付佣金余 额	占期末应付佣金 总额的比例 (%)
银河证券	162,261.89	0.60	162,261.89	1.10

注：上述佣金按市场佣金率计算，扣除证券公司需承担的费用(包括但不限于买(卖)经手费、证券结算风险基金和买(卖)证管费等)。管理人因此从关联方获取的其他服务主要包括：为本基金提供的证券投资研究成果和市场信息服务。

6.4.10.2 关联方报酬

6.4.10.2.1 基金管理费

单位：人民币元

项目	本期 2022年1月1日至2022年6	上年度可比期间 2021年1月1日至2021年

	月 30 日	6 月 30 日
当期发生的基金应支付的管理费	123,085,384.24	118,694,065.20
其中：支付销售机构的客户维护费	50,754,521.48	49,146,922.43

注：支付基金管理人银河基金的基金管理费按前一日基金资产净值×1.50%的年费率计提，逐日累计至每月月底，按月支付。其计算公式为：日基金管理费=前一日基金资产净值×1.50%÷当年天数。

6.4.10.2.2 基金托管费

单位：人民币元

项目	本期 2022 年 1 月 1 日至 2022 年 6 月 30 日	上年度可比期间 2021 年 1 月 1 日至 2021 年 6 月 30 日
当期发生的基金应支付的托管费	20,514,230.77	19,782,344.15

注：支付基金托管人招商银行的基金托管费按前一日基金资产净值×0.25%的年费率计提，逐日累计至每月月底，按月支付。其计算公式为：日基金托管费=前一日基金资产净值×0.25%÷当年天数。

6.4.10.2.3 销售服务费

单位：人民币元

获得销售服务费的各关联方名称	本期 2022 年 1 月 1 日至 2022 年 6 月 30 日		
	当期发生的基金应支付的销售服务费		
	银河创新混合 A	银河创新混合 C	合计
银河基金	-	132,996.20	132,996.20
银河证券	-	721.10	721.10
招商银行	-	34,135.31	34,135.31
合计	-	167,852.61	167,852.61
获得销售服务费的各关联方名称	上年度可比期间 2021 年 1 月 1 日至 2021 年 6 月 30 日		
	当期发生的基金应支付的销售服务费		
	银河创新混合 A	银河创新混合 C	合计
合计	-	-	-

注：本基金 A 类基金份额不收取销售服务费，于 2021 年 11 月 22 日新增 C 类，无上年度可比区间的数据。C 类基金份额的销售服务费按前一日基金资产净值的 0.6% 的年费率逐日计提，累计至每月月底，按月支付。其计算公式为：每日应计提的 C 类基金份额销售服务费=前一日的 C 类基金份额的基金资产净值×0.6%÷当年天数。

6.4.10.3 与关联方进行银行间同业市场的债券(含回购)交易

本基金本报告期内及上年度可比期间无与关联方进行银行间同业市场的债券(含回购)交易。

6.4.10.4 报告期内转融通证券出借业务发生重大关联交易事项的说明

6.4.10.4.1 与关联方通过约定申报方式进行的适用固定期限费率的证券出借业务的情况

本基金本报告期内及上年度可比期间无与关联方通过约定申报方式进行的适用固定期限费率的证券出借业务的情况。

6.4.10.4.2 与关联方通过约定申报方式进行的适用市场化期限费率的证券出借业务的情况

本基金本报告期内及上年度可比期间无与关联方通过约定申报方式进行的适用市场化期限费率的证券出借业务的情况。

6.4.10.5 各关联方投资本基金的情况

6.4.10.5.1 报告期内基金管理人运用固有资金投资本基金的情况

本基金的基金管理人本报告期及上年度可比期间均未运用固有资金投资本基金。

6.4.10.5.2 报告期末除基金管理人之外的其他关联方投资本基金的情况

注：本基金除基金管理人之外的其他关联方于本报告期末及上年度末均未投资本基金。

6.4.10.6 由关联方保管的银行存款余额及当期产生的利息收入

单位：人民币元

关联方名称	本期 2022年1月1日至2022年6月30日		上年度可比期间 2021年1月1日至2021年6月30日	
	期末余额	当期利息收入	期末余额	当期利息收入
招商银行	1,262,824,379.84	2,283,164.84	953,976,578.91	1,912,465.28

注：本基金的银行存款由基金托管人招商银行股份有限公司保管，按银行同业利率计息。

6.4.10.7 本基金在承销期内参与关联方承销证券的情况

本基金本报告期及上年度可比期间均未在承销期内直接购入关联方承销的证券。

6.4.10.8 其他关联交易事项的说明

本基金本报告期及上年度可比期间均无其他关联交易事项。

6.4.11 利润分配情况

本基金本报告期未进行利润分配。

6.4.12 期末(2022年6月30日)本基金持有的流通受限证券

6.4.12.1 因认购新发/增发证券而于期末持有的流通受限证券

金额单位：人民币元

6.4.12.1.1 受限证券类别：股票

证券代码	证券名称	成功认购日	受限期	流通受限类型	认购价格	期末估值单价	数量 (单位:股)	期末成本总额	期末估值总额	备注
300834	星辉环材	2022年1月6日	6个月	新股锁定	55.57	30.01	635	35,286.95	19,056.35	-
301117	佳缘科技	2022年1月7日	6个月	新股锁定	46.80	54.33	262	12,261.60	14,234.46	-
301122	采纳股份	2022年1月19日	6个月	新股锁定	50.31	70.30	301	15,143.31	21,160.30	-
301123	奕东电子	2022年1月14日	6个月	新股锁定	37.23	25.37	656	24,422.88	16,642.72	-
301139	元道通信	2022年6月30日	1个月内(含)	新股流通受限	38.46	38.46	5,651	217,337.46	217,337.46	-
301158	德石股份	2022年1月7日	6个月	新股锁定	15.64	20.34	379	5,927.56	7,708.86	-
301196	唯科科技	2022年1月4日	6个月	新股锁定	64.08	37.50	271	17,365.68	10,162.50	-
301201	诚达药业	2022年1月12日	6个月	新股锁定	72.69	71.48	353	25,659.57	25,232.44	-
301206	三元生物	2022年1月26日	6个月	新股锁定	109.30	45.67	630	68,859.00	28,772.10	-
301206	三元生物	2022年6月17日	1-6个月(含)	新股锁定-送股	-	45.67	315	-	14,386.05	-
301217	铜冠铜箔	2022年1月20日	6个月	新股锁定	17.27	14.82	4,284	73,984.68	63,488.88	-
688322	奥比中光	2022年6月30日	1个月内(含)	新股流通受限	30.99	30.99	8,529	264,313.71	264,313.71	-

6.4.12.2 期末持有的暂时停牌等流通受限股票

本基金本报告期末未持有暂时停牌等流通受限股票。

6.4.12.3 期末债券正回购交易中作为抵押的债券

6.4.12.3.1 银行间市场债券正回购

截至本报告期末，本基金无从事银行间同业市场的债券回购交易形成的卖出回购证券款。

6.4.12.3.2 交易所市场债券正回购

截至本报告期末，本基金无从事证券交易所债券回购交易形成的卖出回购证券款。

6.4.12.4 期末参与转融通证券出借业务的证券

本基金本报告期末无因参与转融通证券出借业务而出借的证券。

6.4.13 金融工具风险及管理

6.4.13.1 风险管理政策和组织架构

本基金管理人以保护投资者利益为核心，将内部控制和风险管理有机地结合起来，注重通过公司治理结构控制、管理理念控制、员工素质控制、组织结构和授权控制等创建良好的内部控制环境。本基金管理人建立起包括公司章程、内部控制指引、基本管理制度、部门管理制度和业务手册等五个层次的规章制度体系，建立了一套进行分类、评估、控制和报告的机制、制度和措施，通过风险定位系统建立起基于流程再造和流程管理的全面的风险管理体系，以完善的内部控制程序和控制措施，有效保障稳健经营和长期发展。

本基金管理人建立了四层次的内部控制与风控体系，主要包括：（1）员工自律；（2）部门主管的检查监督；（3）督察长领导下的监察部和风险控制专员的检查、监督；（4）董事会领导下的督察长办公室和合规审查与风险控制委员会的控制和指导。

公司设立独立的风险控制专员岗，专门负责对投资管理全过程进行监督，出具监督意见和风险建议；对于法律法规、基金合同、规章制度、投资决策委员会决议和授权的落实情况进行监督；对于投资关联交易进行检查监督以及其它风险相关事项。

6.4.13.2 信用风险

信用风险是指债券发行人出现违约、拒绝支付到期本息，或由于债券发行人信用质量降低导致债券价格下降的风险，信用风险也包括证券交易对手因违约而产生的证券交割风险。本基金均投资于具有良好信用等级的证券，且通过分散化投资以分散信用风险。

本基金在交易所进行的交易均与中国证券登记结算有限责任公司完成证券交收和款项清算，因此违约风险发生的可能性很小；同时，公司建立了内部评级体系和交易对手库，在进行银行间同业市场交易时针对不同的交易对手采用不同的结算方式，以控制相应的信用风险。

6.4.13.2.1 按短期信用评级列示的债券投资

本基金本报告期末及上年度末无按短期信用评级列示的债券投资。

6.4.13.2.2 按短期信用评级列示的资产支持证券投资

本基金本报告期末及上年度末无按短期信用评级列示的资产支持证券投资。

6.4.13.2.3 按短期信用评级列示的同业存单投资

本基金本报告期末及上年度末无按短期信用评级列示的同业存单投资。

6.4.13.2.4 按长期信用评级列示的债券投资

本基金本报告期末及上年度末无按长期信用评级列示的债券投资。

6.4.13.2.5 按长期信用评级列示的资产支持证券投资

本基金本报告期末及上年度末无按长期信用评级列示的资产支持证券投资。

6.4.13.2.6 按长期信用评级列示的同业存单投资

本基金本报告期末及上年度末无按长期信用评级列示的同业存单投资。

6.4.13.3 流动性风险

流动性风险是指基金管理人未能以合理价格及时变现基金资产以支付投资者赎回款项的风险。本基金的流动性风险一方面来自于基金份额持有人可随时要求赎回其持有的基金份额，另一方面来自于投资品种所处的交易市场不活跃而带来的变现困难或因投资集中而无法在市场出现剧烈波动的情况下以合理的价格变现。

6.4.13.3.1 报告期内本基金组合资产的流动性风险分析

本基金的基金管理人严格按照《公开募集证券投资基金运作管理办法》及《公开募集开放式证券投资基金流动性风险管理规定》等有关法规的要求建立健全开放式基金流动性风险管理的内部控制体系，审慎评估各类资产的流动性，针对性制定流动性风险管理措施，对本基金组合资产的流动性风险进行管理。

本基金的基金管理人采用监控基金组合资产持仓集中度指标、逆回购交易的到期日与交易对手的集中度、流动性受限资产比例、基金组合资产中 7 个工作日可变现资产的可变现价值以及压力测试等方式防范流动性风险，并于开放日对本基金的申购赎回情况进行监控，保持基金投资组合中的可用现金头寸与之相匹配，确保本基金资产的变现能力与投资者赎回需求的匹配与平衡。本基金的基金管理人在基金合同中设计了巨额赎回条款，约定在非常情况下赎回申请的处理方式，控制因开放申购赎回带来的流动性风险，有效保障基金持有人利益。

本基金所持大部分证券在证券交易所上市，其余亦可在银行间同业市场交易，因此除在附注 6.4.12 中列示的部分基金资产流通暂时受限制不能自由转让的情况外，其余均能及时变现。此外，本基金可通过卖出回购金融资产方式借入短期资金应对流动性需求，其上限一般不超过基金持有的债券投资的公允价值。

本基金本报告期末无重大流动性风险。

6.4.13.4 市场风险

市场风险是指基金所持金融工具的公允价值或未来现金流量因所处市场各类价格因素的变动而发生波动的风险，包括利率风险、外汇风险和其他价格风险。

6.4.13.4.1 利率风险

利率风险是指利率变动引起组合中资产特别是债券投资的市场价格变动，从而影响基金投资收益的风险。本基金经营活动的现金流量与市场利率变化有一定的相关性。下表统计了本基金面临的利率风险敞口，表中所示为本基金资产及负债的公允价值，并按照合约规定的利率重新定价日或到期日孰早者予以分类。

6.4.13.4.1.1 利率风险敞口

单位：人民币元

本期末 2022年6月 30日	1个月以内	1-3个月	3个月-1年	1-5年	5年以上	不计息	合计
资产							
银行存款	1,262,824,379.84	-	-	-	-	-	1,262,824,379.84
结算备付金	761,441.09	-	-	-	-	-	761,441.09
存出保证金	1,484,527.46	-	-	-	-	-	1,484,527.46
交易性金融资产	-	-	-	-	-	17,318,813,825.17	17,318,813,825.17
应收申购款	3,242.52	-	-	-	-	153,132,375.31	153,135,617.83
资产总计	1,265,073,590.91	-	-	-	-	17,471,946,200.48	18,737,019,791.39
负债							
应付赎回款	-	-	-	-	-	247,233,994.71	247,233,994.71
应付管理人报酬	-	-	-	-	-	20,717,471.37	20,717,471.37
应付托管费	-	-	-	-	-	3,452,911.90	3,452,911.90
应付清算款	-	-	-	-	-	67,231,036.03	67,231,036.03
应付销售服务费	-	-	-	-	-	642,751.98	642,751.98
其他负债	-	-	-	-	-	4,665,666.26	4,665,666.26

负债总计	-	-	-	-	-	343,943,832.25	343,943,832.25
利率敏感度缺口	1,265,073,590.91	-	-	-	-	17,128,002,368.23	18,393,075,959.14
上年度末 2021 年 12 月 31 日	1 个月以内	1-3 个月	3 个月-1 年	1-5 年	5 年以上	不计息	合计
资产							
银行存款	1,612,396,773.19	-	-	-	-	-	1,612,396,773.19
结算备付金	22,631,619.52	-	-	-	-	-	22,631,619.52
存出保证金	5,008,998.03	-	-	-	-	-	5,008,998.03
交易性金融资产	-	-	-	-	-	16,431,781,744.73	16,431,781,744.73
应收证券清算款	-	-	-	-	-	93,123,729.94	93,123,729.94
应收申购款	19,995.02	-	-	-	-	52,299,731.15	52,319,726.17
其他资产	-	-	-	-	-	165,055.33	165,055.33
资产总计	1,640,057,385.76	-	-	-	-	16,577,370,261.15	18,217,427,646.91
负债							
应付证券清算款	-	-	-	-	-	60,997,655.68	60,997,655.68
应付赎回款	-	-	-	-	-	128,241,073.22	128,241,073.22
应付管理人报酬	-	-	-	-	-	23,428,642.26	23,428,642.26
应付托管费	-	-	-	-	-	3,904,773.68	3,904,773.68
应付销售服务费	-	-	-	-	-	224,213.95	224,213.95
其他负债	-	-	-	-	-	14,293,215.73	14,293,215.73
负债总计	-	-	-	-	-	231,089,574.52	231,089,574.52
利率敏感度缺口	1,640,057,385.76	-	-	-	-	16,346,280,686.63	17,986,338,072.39

注：上表统计了本基金面临的利率风险敞口，表中所示为本基金资产及负债的公允价值，并按照合同约定的利率重新定价日或到期日孰早予以分类。

6.4.13.4.1.2 利率风险的敏感性分析

本基金本报告期末及上年度末未持有交易性债券投资，因此市场利率的变动对于本基金资产净值无重大影响。

6.4.13.4.2 外汇风险

本基金所有资产及负债以人民币计价，因此无外汇风险。

6.4.13.4.3 其他价格风险

其他价格风险是指基金所持金融工具的公允价值或未来现金流量因除市场利率和外汇汇率以外的市场价格因素变动而发生波动的风险。本基金主要投资于证券交易所上市或银行间同业市场交易的股票和债券，所面临的最大市场价格风险由所持有的金融工具的公允价值决定。本基金通过投资组合的分散化降低市场价格风险，并且本基金管理人每日对本基金所持有的证券价格实施监控。

6.4.13.4.3.1 其他价格风险敞口

金额单位：人民币元

项目	本期末 2022年6月30日		上年度末 2021年12月31日	
	公允价值	占基金资产净值比例 (%)	公允价值	占基金资产净值比例 (%)
交易性金融资产—股票投资	17,318,813,825.17	94.16	16,431,781,744.73	91.36
交易性金融资产—基金投资	—	—	—	—
交易性金融资产—贵金属投资	—	—	—	—
衍生金融资产—权证投资	—	—	—	—
其他	—	—	—	—
合计	17,318,813,825.17	94.16	16,431,781,744.73	91.36

6.4.13.4.3.2 其他价格风险的敏感性分析

假设	1、估测组合市场价格风险的数据为中证 500 指数变动时，股票资产相应的理论变动值。		
	2、假定中证 500 指数变化 5%，其他市场变量均不发生变化。		
	3、测算时期为 3 个月，对于交易少于 3 个月的资产，默认其波动与指数同步。		
相关风险变量的变动	对资产负债表日基金资产净值的影响金额（单位：人民币元）		
	本期末（2022年6月30日）	上年度末（2021年12月	

			31 日)
分析	中证 500 指数上升 5%	879,625,900.64	1,041,975,786.32
	中证 500 指数下降 5%	-879,625,900.64	-1,041,975,786.32

6.4.14 公允价值

6.4.14.1 金融工具公允价值计量的方法

公允价值计量结果所属的层次，由对公允价值计量整体而言具有重要意义的输入值所属的最低层决定：

第一层次： 相同资产或负债在活跃市场上未经调整的报价；

第二层次： 除第一层次输入值外相关资产或负债直接或间接可观察到的输入值；

第三层次： 相关资产或负债的不可观察输入值。

6.4.14.2 持续的以公允价值计量的金融工具

6.4.14.2.1 各层次金融工具的公允价值

单位：人民币元

公允价值计量结果所属的层次	本期末 2022 年 6 月 30 日	上年度末 2021 年 12 月 31 日
第一层次	17,318,111,329.34	16,430,003,637.55
第二层次	702,495.83	1,778,107.18
第三层次	-	-
合计	17,318,813,825.17	16,431,781,744.73

注：本基金持有的适用亚式期权模型计算流动性折扣进行估值的尚处于限售期的股票投资，限售期均在 6 个月以内，且对于公允价值计量整体不重大，因此归于第二层次。

6.4.14.2.2 公允价值所属层次间的重大变动

对于本基金投资的证券交易所上市的证券，若出现重大事项停牌、交易不活跃（包括涨跌停时的交易不活跃）、或属于非公开发行等情况时，本基金不会于停牌期间、交易不活跃期间及限售期间将相关证券的公允价值列入第一层次。本基金综合考虑估值调整中采用的不可观察输入值对于公允价值的影响程度，确定相关证券公允价值的层次。

6.4.14.3 非持续的以公允价值计量的金融工具的说明

于 2022 年 06 月 30 日，本基金无非持续的以公允价值计量的金融工具(2021 年 12 月 31 日：无)。

6.4.14.4 不以公允价值计量的金融工具的相关说明

其他金融工具主要包括买入返售金融资产、应收款项和其他金融负债，其账面价值与公允价值之间无重大差异。

6.4.15 有助于理解和分析会计报表需要说明的其他事项

截至资产负债表日，本基金无需要说明的其他重要事项。

§ 7 投资组合报告

7.1 期末基金资产组合情况

金额单位：人民币元

序号	项目	金额	占基金总资产的比例 (%)
1	权益投资	17,318,813,825.17	92.43
	其中：股票	17,318,813,825.17	92.43
2	基金投资	-	-
3	固定收益投资	-	-
	其中：债券	-	-
	资产支持证券	-	-
4	贵金属投资	-	-
5	金融衍生品投资	-	-
6	买入返售金融资产	-	-
	其中：买断式回购的买入返售金融资产	-	-
7	银行存款和结算备付金合计	1,263,585,820.93	6.74
8	其他各项资产	154,620,145.29	0.83
9	合计	18,737,019,791.39	100.00

7.2 报告期末按行业分类的股票投资组合

7.2.1 报告期末按行业分类的境内股票投资组合

金额单位：人民币元

代码	行业类别	公允价值 (元)	占基金资产净值比例 (%)
A	农、林、牧、渔业	141,115.17	0.00
B	采矿业	51,919.42	0.00
C	制造业	15,335,935,185.16	83.38
D	电力、热力、燃气及水生产和供应业	5,846,146.52	0.03
E	建筑业	210,720.86	0.00
F	批发和零售业	463,922.55	0.00

G	交通运输、仓储和邮政业	92,779.78	0.00
H	住宿和餐饮业	-	-
I	信息传输、软件和信息技术服务业	1,759,495,910.39	9.57
J	金融业	160,713.79	0.00
K	房地产业	214,514,706.00	1.17
L	租赁和商务服务业	13,443.22	0.00
M	科学研究和技术服务业	1,036,948.09	0.01
N	水利、环境和公共设施管理业	500,781.19	0.00
O	居民服务、修理和其他服务业	-	-
P	教育	11,215.04	0.00
Q	卫生和社会工作	205,532.38	0.00
R	文化、体育和娱乐业	132,785.61	0.00
S	综合	-	-
	合计	17,318,813,825.17	94.16

7.2.2 报告期末按行业分类的港股通投资股票投资组合

本基金本报告期末未持有港股通股票。

7.3 期末按公允价值占基金资产净值比例大小排序的所有股票投资明细

金额单位：人民币元

序号	股票代码	股票名称	数量（股）	公允价值（元）	占基金资产净值比例（%）
1	600460	士兰微	31,483,869	1,637,161,188.00	8.90
2	688536	思瑞浦	2,769,640	1,555,402,127.60	8.46
3	603893	瑞芯微	16,967,618	1,543,035,180.92	8.39
4	688187	时代电气	23,600,000	1,533,764,000.00	8.34
5	603986	兆易创新	10,483,049	1,490,794,398.29	8.11
6	300661	圣邦股份	8,060,250	1,467,126,705.00	7.98
7	002371	北方华创	5,164,914	1,431,300,967.68	7.78
8	688981	中芯国际	31,200,000	1,409,304,000.00	7.66
9	688126	沪硅产业	61,208,567	1,406,572,869.66	7.65
10	603501	韦尔股份	4,300,000	744,029,000.00	4.05
11	002129	TCL 中环	12,303,414	724,548,050.46	3.94
12	603290	斯达半导	1,307,998	504,756,428.20	2.74
13	688261	东微半导	1,861,706	450,458,383.76	2.45
14	688107	安路科技	6,507,929	447,094,722.30	2.43
15	600641	万业企业	11,000,000	214,500,000.00	1.17
16	688037	芯源微	1,183,185	171,526,329.45	0.93
17	300679	电连技术	2,500,000	110,475,000.00	0.60
18	688521	芯原股份	1,600,000	79,040,000.00	0.43
19	300782	卓胜微	512,000	69,120,000.00	0.38
20	688052	纳芯微	180,000	68,212,800.00	0.37

21	603650	彤程新材	2,000,000	65,160,000.00	0.35
22	688155	先惠技术	602,513	62,781,854.60	0.34
23	688099	晶晨股份	350,000	35,350,000.00	0.19
24	603688	石英股份	200,000	26,522,000.00	0.14
25	688279	峰昭科技	250,000	18,480,000.00	0.10
26	600905	三峡能源	907,763	5,709,829.27	0.03
27	603005	晶方科技	160,000	4,542,400.00	0.02
28	688223	晶科能源	213,000	3,180,090.00	0.02
29	688063	派能科技	5,499	1,716,787.80	0.01
30	688819	天能股份	28,382	981,449.56	0.01
31	301155	海力风电	10,533	958,503.00	0.01
32	688082	盛美上海	9,337	884,867.49	0.00
33	688779	长远锂科	43,086	861,720.00	0.00
34	688220	翱捷科技	12,371	860,403.05	0.00
35	300999	金龙鱼	12,114	654,398.28	0.00
36	688385	复旦微电	8,986	585,797.34	0.00
37	688256	寒武纪	8,962	579,841.40	0.00
38	688778	厦钨新能	5,075	565,710.25	0.00
39	688680	海优新材	2,795	555,366.50	0.00
40	688425	铁建重工	135,282	550,597.74	0.00
41	688696	极米科技	1,753	539,696.11	0.00
42	688083	中望软件	2,572	538,628.24	0.00
43	301035	润丰股份	6,438	530,813.10	0.00
44	688091	上海谊众	3,294	525,063.60	0.00
45	300896	爱美客	852	511,208.52	0.00
46	688798	艾为电子	3,592	488,080.96	0.00
47	688660	电气风电	51,238	485,223.86	0.00
48	688499	利元亨	2,149	475,573.70	0.00
49	688728	格科微	23,033	472,406.83	0.00
50	688234	天岳先进	6,759	452,853.00	0.00
51	688777	中控技术	5,794	421,571.44	0.00
52	688131	皓元医药	2,737	388,900.33	0.00
53	688526	科前生物	14,620	379,973.80	0.00
54	301029	怡合达	4,617	376,285.50	0.00
55	300973	立高食品	3,593	373,492.35	0.00
56	688617	惠泰医疗	1,673	366,520.84	0.00
57	300953	震裕科技	2,394	327,954.06	0.00
58	688383	新益昌	2,701	307,238.75	0.00
59	688167	炬光科技	2,014	299,582.50	0.00
60	688690	纳微科技	3,477	280,976.37	0.00
61	300981	中红医疗	10,805	272,502.10	0.00
62	688322	奥比中光	8,529	264,313.71	0.00

63	688595	芯海科技	4,466	258,224.12	0.00
64	688700	东威科技	3,049	254,103.66	0.00
65	688733	壹石通	3,409	250,186.51	0.00
66	688665	四方光电	1,687	249,676.00	0.00
67	688533	上声电子	3,493	249,539.92	0.00
68	688800	瑞可达	1,967	248,451.77	0.00
69	301069	凯盛新材	5,386	248,348.46	0.00
70	605117	德业股份	878	245,743.42	0.00
71	688148	芳源股份	11,860	236,844.20	0.00
72	688276	百克生物	3,486	231,296.10	0.00
73	688789	宏华数科	1,400	230,482.00	0.00
74	688788	科思科技	5,081	229,712.01	0.00
75	301039	中集车辆	20,640	223,531.20	0.00
76	688630	芯碁微装	3,397	219,785.90	0.00
77	301139	元道通信	5,651	217,337.46	0.00
78	688317	之江生物	5,740	214,618.60	0.00
79	688269	凯立新材	1,941	205,746.00	0.00
80	301060	兰卫医学	5,869	205,532.38	0.00
81	301018	申菱环境	7,811	201,601.91	0.00
82	688183	生益电子	18,394	201,046.42	0.00
83	688711	宏微科技	2,611	199,219.30	0.00
84	300957	贝泰妮	853	185,553.09	0.00
85	688206	概伦电子	6,000	182,400.00	0.00
86	688601	力芯微	1,174	176,100.00	0.00
87	688667	菱电电控	1,191	172,016.13	0.00
88	688677	海泰新光	1,768	162,638.32	0.00
89	688621	阳光诺和	1,485	162,459.00	0.00
90	688766	普冉股份	986	160,846.18	0.00
91	300982	苏文电能	3,170	148,863.20	0.00
92	688161	威高骨科	3,069	147,895.11	0.00
93	688345	博力威	2,332	143,348.04	0.00
94	688087	英科再生	2,469	142,881.03	0.00
95	688173	希荻微	4,236	142,117.80	0.00
96	688059	华锐精密	1,023	141,153.54	0.00
97	301093	华兰股份	4,088	138,542.32	0.00
98	300994	久祺股份	4,195	137,637.95	0.00
99	688097	博众精工	3,983	135,621.15	0.00
100	300986	志特新材	3,685	135,608.00	0.00
101	688259	创耀科技	1,595	128,509.15	0.00
102	300941	创识科技	5,984	125,963.20	0.00
103	688049	炬芯科技	3,260	124,075.60	0.00
104	300997	欢乐家	9,279	123,967.44	0.00

105	300925	法本信息	10,197	121,854.15	0.00
106	688626	翔宇医疗	3,652	121,465.52	0.00
107	688079	美迪凯	10,622	119,816.16	0.00
108	688670	金迪克	2,310	116,932.20	0.00
109	688625	呈和科技	2,672	116,606.08	0.00
110	300940	南极光	4,909	115,508.77	0.00
111	688305	科德数控	1,496	114,249.52	0.00
112	300996	普联软件	3,857	113,974.35	0.00
113	688663	新风光	3,279	111,387.63	0.00
114	688323	瑞华泰	4,513	109,349.99	0.00
115	605499	东鹏饮料	632	107,983.52	0.00
116	688678	福立旺	4,198	106,503.26	0.00
117	300968	格林精密	11,620	105,277.20	0.00
118	688689	银河微电	3,258	105,233.40	0.00
119	688662	富信科技	2,556	104,923.80	0.00
120	688636	智明达	918	104,092.02	0.00
121	300942	易瑞生物	4,428	102,286.80	0.00
122	688575	亚辉龙	4,809	100,604.28	0.00
123	301046	能辉科技	2,891	100,057.51	0.00
124	301009	可靠股份	8,007	99,927.36	0.00
125	301015	百洋医药	4,614	99,570.12	0.00
126	688676	金盘科技	3,750	97,500.00	0.00
127	688315	诺禾致源	3,711	95,632.47	0.00
128	301006	迈拓股份	5,051	94,958.80	0.00
129	688687	凯因科技	5,354	94,551.64	0.00
130	300993	玉马遮阳	7,375	94,252.50	0.00
131	688359	三孚新科	2,213	93,277.95	0.00
132	301048	金鹰重工	8,424	92,748.24	0.00
133	688070	纵横股份	2,407	92,693.57	0.00
134	300967	晓鸣股份	5,061	91,148.61	0.00
135	300933	中辰股份	11,117	90,603.55	0.00
136	300774	倍杰特	4,435	89,409.60	0.00
137	688661	和林微纳	1,452	87,061.92	0.00
138	688528	秦川物联	8,337	86,954.91	0.00
139	300962	中金辐照	5,757	86,930.70	0.00
140	688609	九联科技	10,372	86,502.48	0.00
141	688793	倍轻松	1,454	85,800.54	0.00
142	301013	利和兴	7,056	84,601.44	0.00
143	300985	致远新能	2,945	84,521.50	0.00
144	300926	博俊科技	3,584	83,686.40	0.00
145	688509	正元地信	15,433	83,183.87	0.00
146	300861	美畅股份	895	82,957.55	0.00

147	300614	百川畅银	3,283	82,600.28	0.00
148	688611	杭州柯林	1,400	82,292.00	0.00
149	688628	优利德	2,789	81,968.71	0.00
150	688103	国力股份	1,595	81,536.40	0.00
151	688313	仕佳光子	7,151	81,521.40	0.00
152	300882	万胜智能	5,712	81,338.88	0.00
153	688613	奥精医疗	2,617	80,969.98	0.00
154	301028	东亚机械	7,329	79,299.78	0.00
155	688683	莱尔科技	3,296	79,235.84	0.00
156	300937	药易购	2,434	77,936.68	0.00
157	300945	曼卡龙	4,731	76,074.48	0.00
158	300919	中伟股份	610	75,579.00	0.00
159	603529	爱玛科技	1,427	74,746.26	0.00
160	688195	腾景科技	2,693	74,649.96	0.00
161	688633	星球石墨	1,558	72,478.16	0.00
162	300865	大宏立	3,311	71,186.50	0.00
163	003035	南网能源	11,046	70,142.10	0.00
164	301012	扬电科技	1,691	69,347.91	0.00
165	301027	华蓝集团	2,856	69,343.68	0.00
166	688786	悦安新材	1,513	68,992.80	0.00
167	688669	聚石化学	2,681	68,714.03	0.00
168	688768	容知日新	907	68,551.06	0.00
169	600906	财达证券	7,597	68,297.03	0.00
170	300979	华利集团	925	67,599.00	0.00
171	300927	江天化学	3,893	67,348.90	0.00
172	300956	英力股份	3,707	67,244.98	0.00
173	300987	川网传媒	3,905	65,877.35	0.00
174	301002	崧盛股份	2,601	64,686.87	0.00
175	688113	联测科技	1,415	64,453.25	0.00
176	301217	铜冠铜箔	4,284	63,488.88	0.00
177	688722	同益中	3,687	61,720.38	0.00
178	688799	华纳药厂	1,917	61,631.55	0.00
179	301062	上海艾录	5,225	60,975.75	0.00
180	300998	宁波方正	2,003	60,590.75	0.00
181	300943	春晖智控	3,813	59,902.23	0.00
182	688329	艾隆科技	1,846	59,718.10	0.00
183	688597	煜邦电力	3,907	59,347.33	0.00
184	601963	重庆银行	7,472	59,327.68	0.00
185	300958	建工修复	2,993	59,201.54	0.00
186	300952	恒辉安防	3,398	59,125.20	0.00
187	301177	迪阿股份	792	58,766.40	0.00
188	300991	创益通	4,056	58,325.28	0.00

189	688355	明志科技	2,710	58,021.10	0.00
190	688216	气派科技	2,000	57,720.00	0.00
191	301072	中捷精工	1,802	57,718.06	0.00
192	301011	华立科技	1,750	57,557.50	0.00
193	688296	和达科技	2,173	57,041.25	0.00
194	300955	嘉亨家化	2,314	56,739.28	0.00
195	688787	海天瑞声	817	56,658.95	0.00
196	301030	仕净科技	2,417	56,364.44	0.00
197	688511	天微电子	1,490	55,785.60	0.00
198	688718	唯赛勃	3,145	55,414.90	0.00
199	301010	晶雪节能	2,172	55,060.20	0.00
200	300963	中洲特材	2,830	54,845.40	0.00
201	688191	智洋创新	3,203	54,451.00	0.00
202	688656	浩欧博	1,371	53,647.23	0.00
203	300950	德固特	3,279	53,447.70	0.00
204	300961	深水海纳	3,936	53,372.16	0.00
205	301025	读客文化	4,027	53,075.86	0.00
206	301057	汇隆新材	2,173	52,912.55	0.00
207	688314	康拓医疗	1,085	52,676.75	0.00
208	300931	通用电梯	6,713	51,891.49	0.00
209	688316	青云科技	1,428	51,493.68	0.00
210	300948	冠中生态	3,230	51,260.10	0.00
211	301016	雷尔伟	2,747	51,231.55	0.00
212	688071	华依科技	1,101	50,910.24	0.00
213	003031	中瓷电子	759	49,031.40	0.00
214	600955	维远股份	1,694	48,854.96	0.00
215	688117	圣诺生物	1,672	48,571.60	0.00
216	688607	康众医疗	1,890	48,535.20	0.00
217	688468	科美诊断	3,919	48,321.27	0.00
218	688260	昀冢科技	2,990	48,079.20	0.00
219	301032	新柴股份	5,124	47,653.20	0.00
220	688618	三旺通信	1,117	47,293.78	0.00
221	301087	可孚医疗	1,102	46,989.28	0.00
222	301049	超越科技	1,954	46,329.34	0.00
223	688616	西力科技	3,918	46,310.76	0.00
224	301036	双乐股份	2,047	46,016.56	0.00
225	688350	富淼科技	2,552	45,910.48	0.00
226	301007	德迈仕	3,022	45,541.54	0.00
227	301033	迈普医学	1,076	45,310.36	0.00
228	600032	浙江新能	3,045	44,609.25	0.00
229	300960	通业科技	2,332	43,655.04	0.00
230	605589	圣泉集团	1,750	43,172.50	0.00

231	301206	三元生物	945	43,158.15	0.00
232	001203	大中矿业	3,809	43,041.70	0.00
233	301063	海锅股份	1,524	42,458.64	0.00
234	301041	金百泽	2,150	42,376.50	0.00
235	688217	睿昂基因	1,040	42,234.40	0.00
236	601156	东航物流	2,090	41,382.00	0.00
237	688622	禾信仪器	1,204	41,200.88	0.00
238	300995	奇德新材	1,909	40,852.60	0.00
239	688109	品茗股份	1,301	40,200.90	0.00
240	300929	华骐环保	2,923	40,191.25	0.00
241	688655	迅捷兴	3,083	39,585.72	0.00
242	600916	中国黄金	3,371	39,440.70	0.00
243	688328	深科达	1,499	37,699.85	0.00
244	301053	远信工业	1,544	36,067.84	0.00
245	688659	元琛科技	3,671	34,764.37	0.00
246	301068	大地海洋	1,436	34,679.40	0.00
247	301079	邵阳液压	1,396	34,620.80	0.00
248	688395	正弦电气	1,627	34,215.81	0.00
249	300860	锋尚文化	724	34,194.52	0.00
250	688517	金冠电气	2,892	33,662.88	0.00
251	688272	富吉瑞	1,263	33,545.28	0.00
252	601665	齐鲁银行	6,731	32,847.28	0.00
253	300867	圣元环保	1,498	31,338.16	0.00
254	001201	东瑞股份	802	30,941.16	0.00
255	605090	九丰能源	1,526	30,932.02	0.00
256	605337	李子园	1,103	30,531.04	0.00
257	300910	瑞丰新材	474	29,966.28	0.00
258	603324	盛剑环境	732	29,924.16	0.00
259	688038	中科通达	2,132	29,911.96	0.00
260	603071	物产环能	1,627	29,513.78	0.00
261	688092	爱科科技	1,137	29,289.12	0.00
262	300887	谱尼测试	680	29,042.80	0.00
263	605507	国邦医药	1,202	29,028.30	0.00
264	688701	卓锦股份	2,340	27,658.80	0.00
265	688067	爱威科技	1,259	26,212.38	0.00
266	688681	科汇股份	1,899	25,313.67	0.00
267	301201	诚达药业	353	25,232.44	0.00
268	601921	浙版传媒	3,154	24,538.12	0.00
269	300869	康泰医学	862	24,360.12	0.00
270	605286	同力日升	597	24,148.65	0.00
271	605080	浙江自然	374	23,894.86	0.00
272	300911	亿田智能	309	23,746.65	0.00

273	300894	火星人	628	23,480.92	0.00
274	300900	广联航空	879	23,469.30	0.00
275	605555	德昌股份	917	23,355.99	0.00
276	003038	鑫铂股份	460	23,184.00	0.00
277	003040	楚天龙	1,101	22,636.56	0.00
278	300870	欧陆通	478	22,064.48	0.00
279	605339	南侨食品	864	21,919.68	0.00
280	300873	海晨股份	774	21,880.98	0.00
281	001208	华菱线缆	1,754	21,784.68	0.00
282	603051	鹿山新材	272	21,488.00	0.00
283	301122	采纳股份	301	21,160.30	0.00
284	605020	永和股份	850	20,927.00	0.00
285	300872	天阳科技	1,568	20,901.44	0.00
286	300871	回盛生物	927	20,505.24	0.00
287	605167	利柏特	2,471	19,595.03	0.00
288	300902	国安达	551	19,510.91	0.00
289	605077	华康股份	865	19,073.25	0.00
290	300834	星辉环材	635	19,056.35	0.00
291	605296	神农集团	740	19,025.40	0.00
292	605016	百龙创园	445	18,698.90	0.00
293	301091	深城交	681	18,591.30	0.00
294	603176	汇通集团	1,924	18,393.44	0.00
295	301221	光庭信息	280	18,152.40	0.00
296	605268	王力安防	1,642	18,012.74	0.00
297	603171	税友股份	637	17,823.26	0.00
298	605208	永茂泰	1,081	17,112.23	0.00
299	300878	维康药业	722	16,902.02	0.00
300	603759	海天股份	1,656	16,742.16	0.00
301	301123	奕东电子	656	16,642.72	0.00
302	001215	千味央厨	295	16,605.55	0.00
303	605060	联德股份	883	16,026.45	0.00
304	001205	盛航股份	808	15,998.40	0.00
305	300890	翔丰华	286	15,821.52	0.00
306	003037	三和管桩	1,274	15,581.02	0.00
307	605368	蓝天燃气	1,204	15,170.40	0.00
308	001216	华瓷股份	1,178	15,137.30	0.00
309	301166	优宁维	253	14,891.58	0.00
310	300909	汇创达	579	14,886.09	0.00
311	300917	特发服务	475	14,706.00	0.00
312	301189	奥尼电子	435	14,489.85	0.00
313	603230	内蒙新华	1,141	14,273.91	0.00
314	301117	佳缘科技	262	14,234.46	0.00

315	605056	咸亨国际	933	14,153.61	0.00
316	605133	嵘泰股份	618	14,139.84	0.00
317	300891	惠云钛业	1,143	13,796.01	0.00
318	601279	英利汽车	2,004	13,687.32	0.00
319	603209	兴通股份	595	13,518.40	0.00
320	603836	海程邦达	733	13,443.22	0.00
321	605389	长龄液压	498	13,341.42	0.00
322	003030	祖名股份	480	13,324.80	0.00
323	301088	戎美股份	704	13,136.64	0.00
324	301199	迈赫股份	402	12,880.08	0.00
325	605122	四方新材	703	12,654.00	0.00
326	300893	松原股份	621	12,544.20	0.00
327	001266	宏英智能	247	12,298.13	0.00
328	605028	世茂能源	615	12,256.95	0.00
329	301179	泽宇智能	295	12,038.95	0.00
330	001218	丽臣实业	490	11,701.20	0.00
331	001207	联科科技	682	11,600.82	0.00
332	301126	达嘉维康	662	11,340.06	0.00
333	300864	南大环境	537	11,277.00	0.00
334	605098	行动教育	404	11,215.04	0.00
335	300898	熊猫乳品	496	11,160.00	0.00
336	605319	无锡振华	764	11,108.56	0.00
337	300879	大叶股份	466	10,885.76	0.00
338	300908	仲景食品	285	10,724.55	0.00
339	605365	立达信	645	10,687.65	0.00
340	605599	菜百股份	980	10,662.40	0.00
341	001206	依依股份	321	10,641.15	0.00
342	300868	杰美特	593	10,602.84	0.00
343	301111	粤万年青	379	10,392.18	0.00
344	605378	野马电池	473	10,311.40	0.00
345	301017	漱玉平民	555	10,289.70	0.00
346	301196	唯科科技	271	10,162.50	0.00
347	301092	争光股份	323	10,161.58	0.00
348	605598	上海港湾	553	9,987.18	0.00
349	001296	长江材料	403	9,905.74	0.00
350	605033	美邦股份	423	9,809.37	0.00
351	003042	中农联合	546	9,789.78	0.00
352	603511	爱慕股份	553	9,660.91	0.00
353	301020	密封科技	421	9,472.50	0.00
354	605289	罗曼股份	475	9,395.50	0.00
355	605196	华通线缆	1,172	9,235.36	0.00
356	605086	龙高股份	443	8,877.72	0.00

357	605580	恒盛能源	654	8,815.92	0.00
358	605287	德才股份	349	8,798.29	0.00
359	301138	华研精机	285	8,763.75	0.00
360	301021	英诺激光	290	8,758.00	0.00
361	605189	富春染织	422	8,473.76	0.00
362	605259	绿田机械	295	8,425.20	0.00
363	001288	运机集团	537	8,382.57	0.00
364	300892	品渥食品	272	8,146.40	0.00
365	000888	峨眉山 A	888	8,142.96	0.00
366	001219	青岛食品	354	8,088.90	0.00
367	605303	园林股份	610	7,838.50	0.00
368	001210	金房节能	311	7,790.55	0.00
369	301158	德石股份	379	7,708.86	0.00
370	301198	喜悦智行	341	7,689.55	0.00
371	301026	浩通科技	203	7,486.64	0.00
372	301098	金埔园林	307	7,444.75	0.00
373	603150	万朗磁塑	250	7,442.50	0.00
374	300922	天秦装备	402	7,219.92	0.00
375	605298	必得科技	508	6,908.80	0.00
376	001209	洪兴股份	450	6,849.00	0.00
377	300889	爱克股份	479	6,840.12	0.00
378	605577	龙版传媒	588	6,703.20	0.00
379	300881	盛德鑫泰	291	6,652.26	0.00
380	003041	真爱美家	419	6,532.21	0.00
381	300886	华业香料	191	5,936.28	0.00
382	003028	振邦智能	32	1,563.52	0.00
383	601528	瑞丰银行	30	241.80	0.00

7.4 报告期内股票投资组合的重大变动

7.4.1 累计买入金额超出期初基金资产净值 2%或前 20 名的股票明细

金额单位：人民币元

序号	股票代码	股票名称	本期累计买入金额	占期初基金资产净值比例 (%)
1	603986	兆易创新	1,623,804,731.40	9.03
2	603893	瑞芯微	1,060,010,000.31	5.89
3	002129	TCL 中环	955,600,946.92	5.31
4	603290	斯达半导	467,120,999.90	2.60
5	688107	安路科技	446,774,362.50	2.48
6	603501	韦尔股份	374,409,375.31	2.08
7	688536	思瑞浦	356,468,163.31	1.98
8	688261	东微半导	350,509,574.79	1.95
9	688008	澜起科技	292,630,330.23	1.63
10	688187	时代电气	224,228,603.80	1.25

11	002371	北方华创	219,645,392.68	1.22
12	600460	士兰微	205,809,404.68	1.14
13	688981	中芯国际	201,633,349.13	1.12
14	300661	圣邦股份	192,130,147.53	1.07
15	688126	沪硅产业	166,634,514.72	0.93
16	688521	芯原股份	163,673,387.58	0.91
17	600703	三安光电	134,253,170.22	0.75
18	688037	芯源微	93,595,926.19	0.52
19	688099	晶晨股份	76,541,512.12	0.43
20	300782	卓胜微	60,730,141.38	0.34

注：本项及下项 7.4.2、7.4.3 的“买入金额”（或“买入股票成本”）、“卖出金额”（或“卖出股票收入”）均按买卖成交金额（成交单价乘以成交数量）填列，不考虑相关交易费用。

7.4.2 累计卖出金额超出期初基金资产净值 2%或前 20 名的股票明细

金额单位：人民币元

序号	股票代码	股票名称	本期累计卖出金额	占期初基金资产净值比例(%)
1	600641	万业企业	699,499,372.54	3.89
2	603501	韦尔股份	627,555,321.02	3.49
3	002129	TCL 中环	364,706,890.49	2.03
4	300782	卓胜微	335,298,789.36	1.86
5	600703	三安光电	288,285,350.56	1.60
6	688012	中微公司	262,417,227.71	1.46
7	688008	澜起科技	239,865,605.74	1.33
8	300679	电连技术	132,756,356.17	0.74
9	300567	精测电子	102,971,679.18	0.57
10	688187	时代电气	96,240,745.03	0.54
11	688037	芯源微	76,839,013.16	0.43
12	688521	芯原股份	75,139,106.39	0.42
13	603650	彤程新材	61,339,466.27	0.34
14	688126	沪硅产业	41,972,763.55	0.23
15	688099	晶晨股份	32,801,758.74	0.18
16	301217	铜冠铜箔	875,016.90	0.00
17	301206	三元生物	717,774.12	0.00
18	301123	奕东电子	319,436.25	0.00
19	300834	星辉环材	291,471.14	0.00
20	301201	诚达药业	278,152.68	0.00

7.4.3 买入股票的成本总额及卖出股票的收入总额

单位：人民币元

买入股票成本（成交）总额	7,863,187,984.32
卖出股票收入（成交）总额	3,441,506,634.53

7.5 期末按债券品种分类的债券投资组合

本基金本报告期末未持有债券。

7.6 期末按公允价值占基金资产净值比例大小排序的前五名债券投资明细

本基金本报告期末未持有债券。

7.7 期末按公允价值占基金资产净值比例大小排序的所有资产支持证券投资明细

本基金本报告期末未持有资产支持证券。

7.8 报告期末按公允价值占基金资产净值比例大小排序的前五名贵金属投资明细

本基金本报告期末未持有贵金属。

7.9 期末按公允价值占基金资产净值比例大小排序的前五名权证投资明细

本基金本报告期末未持有权证。

7.10 本基金投资股指期货的投资政策

本基金契约规定，无法投资股指期货。

7.11 报告期末本基金投资的国债期货交易情况说明

7.11.1 本期国债期货投资政策

本基金契约规定，无法投资国债期货。

7.11.2 本期国债期货投资评价

本基金契约规定，无法投资国债期货。

7.12 投资组合报告附注

7.12.1 基金投资的前十名证券的发行主体本期是否出现被监管部门立案调查，或在报告编制日前一年内受到公开谴责、处罚的情形

报告期内本基金投资的前十名证券的发行主体没有出现被监管部门立案调查，或在报告编制日前一年内受到公开谴责、处罚的情形。

7.12.2 基金投资的前十名股票是否超出基金合同规定的备选股票库

报告期内本基金投资的前十名股票中没有在基金合同规定备选股票库之外的股票。

7.12.3 期末其他各项资产构成

单位：人民币元

序号	名称	金额
1	存出保证金	1,484,527.46
2	应收清算款	-
3	应收股利	-
4	应收利息	-
5	应收申购款	153,135,617.83
6	其他应收款	-

7	待摊费用	-
8	其他	-
9	合计	154,620,145.29

7.12.4 期末持有的处于转股期的可转换债券明细

本基金本报告期末未持有处于转股期的可转换债券。

7.12.5 期末前十名股票中存在流通受限情况的说明

本基金本报告期末前十名股票中不存在流通受限的情况。

7.12.6 投资组合报告附注的其他文字描述部分

因四舍五入原因，投资组合报告中市值占净值比例的分项之和与合计可能存在尾差。

§ 8 基金份额持有人信息

8.1 期末基金份额持有人户数及持有人结构

份额单位：份

份额级别	持有人户数（户）	户均持有的基金份额	持有人结构			
			机构投资者		个人投资者	
			持有份额	占总份额比例（%）	持有份额	占总份额比例（%）
银河创新混合 A	1,456,444	1,828.20	44,923,397.79	1.69	2,617,753,783.20	98.31
银河创新混合 C	154,412	1,757.27	13,769,267.81	5.07	257,574,926.99	94.93
合计	1,610,857	1,821.40	58,692,665.60	2.00	2,875,328,710.19	98.00

8.2 期末基金管理人的从业人员持有本基金的情况

项目	份额级别	持有份额总数（份）	占基金总份额比例（%）
基金管理人所有从业人员持有本基金	银河创新混合 A	327,427.89	0.0123
	银河创新混合 C	30,005.01	0.0111
	合计	357,432.90	0.0122

8.3 期末基金管理人的从业人员持有本开放式基金份额总量区间情况

项目	份额级别	持有基金份额总量的数量区间（万份）
本公司高级管理人员、基金投资和研究部门负责人持有本开放式	银河创新混合 A	0~10
	银河创新混合 C	0

基金		
	合计	0~10
本基金基金经理持有 本开放式基金	银河创新混合 A	10~50
	银河创新混合 C	0
	合计	10~50

§ 9 开放式基金份额变动

单位：份

项目	银河创新混合 A	银河创新混合 C
基金合同生效日 (2010 年 12 月 29 日) 基金份额总额	1,252,121,826.55	-
本报告期期初基金份 额总额	2,241,019,397.83	78,479,789.48
本报告期基金总申购 份额	1,626,139,770.71	489,855,449.23
减：本报告期基金总 赎回份额	1,204,481,987.55	296,991,043.91
本报告期基金拆分变 动份额	-	-
本报告期期末基金份 额总额	2,662,677,180.99	271,344,194.80

注：本基金于 2021 年 11 月 22 日新增银河创新混合 C 类。

§ 10 重大事件揭示

10.1 基金份额持有人大会决议

报告期内未召开基金份额持有人大会。

10.2 基金管理人、基金托管人的专门基金托管部门的重大人事变动

一、报告期内基金管理人发生以下重大人事变动：

2022 年 1 月 21 日在法定报刊上刊登了《银河基金管理有限公司关于高级管理人员变更的公告》，管良权先生担任银河基金管理有限公司首席信息官。

2022 年 3 月 15 日在法定报刊上刊登了《银河基金管理有限公司关于高级管理人员变更的公告》，于东升先生担任银河基金管理有限公司总经理。

2022 年 3 月 15 日在法定报刊上刊登了《银河基金管理有限公司关于高级管理人员变更的公告》，于东升先生代任基金管理公司董事长，刘立达先生不再担任银河基金管理有限公司董

事长职务。

2022 年 5 月 12 日在法定报刊上刊登了《银河基金管理有限公司关于高级管理人员变更的公告》，宋卫刚先生担任银河基金管理有限公司董事长。

二、报告期内基金托管人发生如下重大变动：

本报告期内基金托管人的专门基金托管部门无重大人事变动。

10.3 涉及基金管理人、基金财产、基金托管业务的诉讼

报告期内无涉及基金管理人、基金财产、基金托管业务的诉讼。

10.4 基金投资策略的改变

报告期内基金投资策略无改变。

10.5 为基金进行审计的会计师事务所情况

报告期内基金未改聘会计师事务所。

10.6 管理人、托管人及其高级管理人员受稽查或处罚等情况

报告期内无基金管理人、托管人及其高级管理人员受监管部门稽查或处罚的情况。

10.7 基金租用证券公司交易单元的有关情况

10.7.1 基金租用证券公司交易单元进行股票投资及佣金支付情况

金额单位：人民币元

券商名称	交易单元数量	股票交易		应支付该券商的佣金		备注
		成交金额	占当期股票成交总额的比例 (%)	佣金	占当期佣金总量的比例 (%)	
天风证券	2	2,269,614,537.26	20.09	2,077,021.38	20.10	-
中金公司	2	1,761,032,481.00	15.59	1,610,850.93	15.59	-
西藏东方财富证券	1	1,634,999,526.84	14.47	1,496,498.44	14.48	-
广发证券	1	1,171,064,283.94	10.37	1,067,199.50	10.33	-
长江证券	1	1,022,617,152.17	9.05	933,613.25	9.03	-
海通证券	1	753,214,136.68	6.67	686,394.97	6.64	-
中泰证券	1	728,597,085.79	6.45	666,297.52	6.45	-
开源证券	1	631,438,645.	5.59	576,979.69	5.58	-

		88				
西部证券	1	610,848,745.85	5.41	568,884.92	5.50	-
华创证券	1	288,793,448.44	2.56	263,177.45	2.55	-
华西证券	1	153,089,903.35	1.36	139,511.26	1.35	-
华泰证券	1	101,729,276.41	0.90	92,706.52	0.90	-
东兴证券	1	91,874,938.85	0.81	84,645.63	0.82	-
招商证券	1	77,909,376.00	0.69	71,777.96	0.69	-
国信证券	1	-	-	-	-	-
信达证券	1	-	-	-	-	-
野村东方证券	1	-	-	-	-	-
银河证券	2	-	-	-	-	-
中信证券	1	-	-	-	-	-

注：选择证券公司专用席位的标准：

- (1) 实力雄厚；
- (2) 信誉良好，经营行为规范；
- (3) 具有健全的内部控制制度，内部管理规范，能满足本基金安全运作的要求；
- (4) 具备基金运作所需的高效、安全、便捷的通讯条件，交易设施符合代理本基金进行证券交易之需要，并能提供全面的信息服务；
- (5) 研究实力强，有固定的研究机构和专职的高素质研究人员，能及时提供高质量的研究支持和咨询服务，包括宏观经济报告、行业分析报告、市场分析报告、证券分析报告及其他报告等，并能根据基金投资的特定要求，提供专题研究报告；
- (6) 本基金管理人要求的其他条件。

选择证券公司专用席位的程序：

- (1) 资格考察；
- (2) 初步确定；
- (3) 签订协议。

10.7.2 基金租用证券公司交易单元进行其他证券投资的情况

金额单位：人民币元

券商名称	债券交易	债券回购交易	权证交易
------	------	--------	------

	成交金额	占当期债券成交总额的比例 (%)	成交金额	占当期债券回购成交总额的比例 (%)	成交金额	占当期权证成交总额的比例 (%)
天风证券	-	-	-	-	-	-
中金公司	-	-	-	-	-	-
西藏东方财富证券	-	-	-	-	-	-
广发证券	-	-	-	-	-	-
长江证券	-	-	-	-	-	-
海通证券	-	-	-	-	-	-
中泰证券	-	-	-	-	-	-
开源证券	-	-	-	-	-	-
西部证券	-	-	-	-	-	-
华创证券	-	-	-	-	-	-
华西证券	-	-	-	-	-	-
华泰证券	-	-	-	-	-	-
东兴证券	-	-	-	-	-	-
招商证券	-	-	-	-	-	-
国信证券	-	-	-	-	-	-
信达证券	-	-	-	-	-	-
野村东方证券	-	-	-	-	-	-
银河证券	-	-	-	-	-	-
中信证券	-	-	-	-	-	-

10.8 其他重大事件

序号	公告事项	法定披露方式	法定披露日期
1	银河基金管理有限公司关于旗下公开募集证券投资基金执行新金融工具相关会计准则的公告	《上海证券报》、公司网站	2022 年 01 月 04 日
2	银河基金管理有限公司关于旗下银河创新成长混合型证券投资基金在国海证券股份有限公司开通定投、转换业务以及参加费率优惠活动的公告	《中国证券报》、公司网站	2022 年 01 月 06 日
3	银河基金管理有限公司基金行业高级管理人员变更公告	《证券日报》、公司网站	2022 年 01 月 21 日
4	银河创新成长混合型证券投资基金基金产品资料概要更新	《中国证券报》、公司网站	2022 年 02 月 11 日
5	银河创新成长混合型证券投资基金基金产品资料概要更新	《上海证券报》、公司网站	2022 年 02 月 11 日
6	银河创新成长混合型证券投资基金招	《上海证券报》、公司网	2022 年 02 月 11 日

	募说明书更新	站	
7	银河基金管理有限公司关于终止北京懒猫基金销售有限公司办理旗下基金相关销售业务的公告	《上海证券报》、公司网站	2022 年 03 月 03 日
8	银河基金管理有限公司关于旗下银河创新成长混合型证券投资基金在申万宏源证券、申万宏源西部证券开通定投、转换业务以及参加费率优惠活动的公告	《上海证券报》、公司网站	2022 年 03 月 08 日
9	银河基金管理有限公司关于旗下银河创新成长混合型证券投资基金在申万宏源证券、申万宏源西部证券开通定投、转换业务以及参加费率优惠活动的公告	《上海证券报》、公司网站	2022 年 03 月 09 日
10	银河基金管理有限公司基金行业高级管理人员变更公告	《证券日报》、公司网站	2022 年 03 月 15 日
11	银河基金管理有限公司基金行业高级管理人员变更公告	《证券日报》、公司网站	2022 年 03 月 15 日
12	银河基金管理有限公司 2021 年年度报告提示性公告	《中国证券报》、《上海证券报》、《证券时报》、《证券日报》、公司网站	2022 年 03 月 29 日
13	银河基金管理有限公司 2022 年第 1 季度报告提示性公告 (2022. 4. 21)	《中国证券报》、《上海证券报》、《证券时报》、《证券日报》、公司网站	2022 年 04 月 21 日
14	银河基金管理有限公司关于终止深圳前海凯恩斯资产管理有限公司办理旗下基金相关销售业务的公告	《上海证券报》、公司网站	2022 年 04 月 21 日
15	银河基金管理有限公司基金行业高级管理人员变更公告	《中国证券报》、公司网站	2022 年 05 月 12 日

§ 11 影响投资者决策的其他重要信息

11.1 报告期内单一投资者持有基金份额比例达到或超过 20%的情况

本基金本报告期内无单一投资者持有基金份额比例达到或超过 20%的情况。

11.2 影响投资者决策的其他重要信息

无。

§ 12 备查文件目录

12.1 备查文件目录

- 1、中国证监会批准设立银河创新成长混合型证券投资基金的文件
- 2、《银河创新成长混合型证券投资基金基金合同》

- 3、《银河创新成长混合型证券投资基金托管协议》
- 4、中国证监会批准设立银河基金管理有限公司的文件
- 5、银河创新成长混合型证券投资基金财务报表及报表附注
- 6、报告期内在指定报刊上披露的各项公告

12.2 存放地点

中国(上海)自由贸易试验区世纪大道 1568 号 15 楼

12.3 查阅方式

投资者对本报告书如有疑问，可咨询本基金管理人银河基金管理有限公司。

咨询电话：(021)38568888 /400-820-0860

公司网址：<http://www.galaxyasset.com>

银河基金管理有限公司

2022 年 8 月 26 日