

东吴医疗服务股票型证券投资基金 2022 年中期报告

2022 年 6 月 30 日

基金管理人：东吴基金管理有限公司

基金托管人：兴业银行股份有限公司

送出日期：二〇二二年八月三十一日

§ 1 重要提示及目录

1.1 重要提示

基金管理人的董事会、董事保证本报告所载资料不存在虚假记载、误导性陈述或重大遗漏，并对其内容的真实性、准确性和完整性承担个别及连带的法律责任。本中期报告已经三分之二以上独立董事签字同意，并由董事长签发。

基金托管人兴业银行股份有限公司根据本基金合同规定，于 2022 年 8 月 26 日复核了本报告中的财务指标、净值表现、利润分配情况、财务会计报告、投资组合报告等内容，保证复核内容不存在虚假记载、误导性陈述或者重大遗漏。

基金管理人承诺以诚实信用、勤勉尽责的原则管理和运用基金资产，但不保证基金一定盈利。

基金的过往业绩并不代表其未来表现。投资有风险，投资者在作出投资决策前应仔细阅读本基金的招募说明书及其更新。

本报告中财务资料未经审计。

本报告期自 2022 年 01 月 01 日起至 06 月 30 日止。

1.2 目录

§1 重要提示及目录	2
1.1 重要提示.....	2
1.2 目录.....	3
§2 基金简介	6
2.1 基金基本情况.....	6
2.2 基金产品说明.....	6
2.3 基金管理人和基金托管人.....	7
2.4 信息披露方式.....	7
2.5 其他相关资料.....	7
§3 主要财务指标和基金净值表现	8
3.1 主要会计数据和财务指标.....	8
3.2 基金净值表现.....	8
§4 管理人报告	11
4.1 基金管理人及基金经理情况.....	11
4.2 管理人对报告期内本基金运作合规守信情况的说明.....	12
4.3 管理人对报告期内公平交易情况的专项说明.....	13
4.4 管理人对报告期内基金的投资策略和业绩表现的说明.....	13
4.5 管理人对宏观经济、证券市场及行业走势的简要展望.....	14
4.6 管理人对报告期内基金估值程序等事项的说明.....	14
4.7 管理人对报告期内基金利润分配情况的说明.....	15
4.8 报告期内管理人对本基金持有人数或基金资产净值预警情形的说明.....	15
§5 托管人报告	16
5.1 报告期内本基金托管人合规守信情况声明.....	16
5.2 托管人对报告期内本基金投资运作合规守信、净值计算、利润分配等情况的说明.....	16
5.3 托管人对本中期报告中财务信息等内容的真实、准确和完整发表意见.....	16
§6 半年度财务会计报告（未经审计）	17
6.1 资产负债表.....	17
6.2 利润表.....	18
6.3 净资产（基金净值）变动表.....	19

6.4 报表附注.....	21
§7 投资组合报告.....	49
7.1 期末基金资产组合情况.....	49
7.2 报告期末按行业分类的股票投资组合.....	49
7.3 期末按公允价值占基金资产净值比例大小排序的所有股票投资明细.....	50
7.4 报告期内股票投资组合的重大变动.....	52
7.5 期末按债券品种分类的债券投资组合.....	54
7.6 期末按公允价值占基金资产净值比例大小排序的前五名债券投资明细.....	54
7.7 期末按公允价值占基金资产净值比例大小排序的所有资产支持证券投资明细.....	55
7.8 报告期末按公允价值占基金资产净值比例大小排序的前五名贵金属投资明细.....	55
7.9 期末按公允价值占基金资产净值比例大小排序的前五名权证投资明细.....	55
7.10 本基金投资股指期货的投资政策.....	55
7.11 报告期末本基金投资的国债期货交易情况说明.....	55
7.12 投资组合报告附注.....	55
§8 基金份额持有人信息.....	57
8.1 期末基金份额持有人户数及持有人结构.....	57
8.2 期末基金管理人的从业人员持有本基金的情况.....	57
8.3 期末基金管理人的从业人员持有本开放式基金份额总量区间的情况.....	57
§9 开放式基金份额变动.....	59
§10 重大事件揭示.....	60
10.1 基金份额持有人大会决议.....	60
10.2 基金管理人、基金托管人的专门基金托管部门的重大人事变动.....	60
10.3 涉及基金管理人、基金财产、基金托管业务的诉讼.....	60
10.4 基金投资策略的改变.....	60
10.5 为基金进行审计的会计师事务所情况.....	60
10.6 管理人、托管人及其高级管理人员受稽查或处罚等情况.....	60
10.7 基金租用证券公司交易单元的有关情况.....	60
10.8 其他重大事件.....	61
§11 影响投资者决策的其他重要信息.....	64
11.1 报告期内单一投资者持有基金份额比例达到或超过 20% 的情况.....	64

11.2 影响投资者决策的其他重要信息.....	64
§12 备查文件目录.....	65
12.1 备查文件目录.....	65
12.2 存放地点.....	65
12.3 查阅方式.....	65

§ 2 基金简介

2.1 基金基本情况

基金名称	东吴医疗服务股票型证券投资基金	
基金简称	东吴医疗服务股票	
基金主代码	013940	
基金运作方式	契约型开放式	
基金合同生效日	2021 年 11 月 30 日	
基金管理人	东吴基金管理有限公司	
基金托管人	兴业银行股份有限公司	
报告期末基金份额总额	226,015,261.50 份	
基金合同存续期	不定期	
下属分级基金的基金简称:	东吴医疗服务股票 A	东吴医疗服务股票 C
下属分级基金的交易代码:	013940	013941
报告期末下属分级基金的份额总额	155,902,274.12 份	70,112,987.38 份

2.2 基金产品说明

投资目标	在严格控制风险的前提下，本基金精选医疗服务主题的相关上市公司股票进行投资，力争基金资产的持续稳健增值。
投资策略	<p>(一) 资产配置策略</p> <p>本基金将通过深入研究宏观经济、国家政策等可能影响证券市场的重要因素，对各类资产风险收益特征进行深入分析，评估股票、债券等大类资产的估值水平和投资价值，并适时进行动态调整确定基金资产在股票、债券及现金等类别资产间的分配比例，动态优化投资组合。</p> <p>(二) 股票投资策略</p> <p>本基金将运用“自上而下”的行业配置与“自下而上”的个股精选相结合的方法。行业配置上，基于对经济运行周期的变动，判断财政货币政策、医疗服务主题相关行业发展趋势，确定行业资产配置比例。个股选择上，对上市公司进行深入研究，精选出具有持续成长性、竞争优势、估值水平合理的优质个股。</p> <p>(三) 债券投资策略</p> <p>本基金通过对国内外宏观经济态势、利率走势、收益率曲线变化趋势和信用风险变化等因素进行综合分析，构建和调整固定收益证券投资组合，力求获得稳健的投资收益。</p> <p>(四) 资产支持证券投资策略</p> <p>本基金将深入分析资产支持证券的市场利率、发行条款、支持资产的构成及质量、提前偿还率、风险补偿收益和市场流动性等基本因素，估计资产违约风险和提前偿付风险，并根据资产证券化的收益结构安排，模拟资产支持证券的本金偿还和利息收益的现金流过程，辅助采用数量化定价模型，评估其内在价值。</p> <p>(五) 股指期货投资策略</p> <p>本基金将根据风险管理的原则，以股指期货为主的金融衍生工具与资产配置策略进行搭配，以套期保值为主要目的，并利用股指期货灵活快速进出的优势，控制仓位风险，同时可以降低交易成本，为实际的投资操作提供多一项选择。</p>
业绩比较基准	中证医疗指数收益率×80%+恒生指数收益率×10%+中债综合指数（全价）收益

	率×10%。
风险收益特征	本基金是股票型基金，其预期风险与收益高于混合型基金、债券型基金与货币市场基金。 本基金投资港股通标的股票时，会面临港股通机制下因投资环境、投资标的、市场制度以及交易规则等差异带来的特有风险。

2.3 基金管理人和基金托管人

项目		基金管理人	基金托管人
名称		东吴基金管理有限公司	兴业银行股份有限公司
信息披露负责人	姓名	刘婷婷	李真
	联系电话	021-50509888-8308	021-52629999-212051
	电子邮箱	liutt@scfund.com.cn	tgb_lizhen@cib.com.cn
客户服务电话		021-50509666/400-821-0588	95561
传真		021-50509888-8211	021-62159217
注册地址		上海浦东新区银城路 117 号瑞明大厦 9 楼 901、902 室	福建省福州市台江区江滨中大道 398 号兴业银行大厦
办公地址		上海浦东新区银城路 117 号瑞明大厦 9 楼	上海市银城路 167 号兴业大厦 4 楼
邮政编码		200120	200120
法定代表人		邓晖	吕家进

2.4 信息披露方式

本基金选定的信息披露报纸名称	上海证券报
登载基金中期报告正文的管理人互联网网址	www.scfund.com.cn
基金中期报告备置地点	基金管理人及托管人办公处

2.5 其他相关资料

项目	名称	办公地址
注册登记机构	东吴基金管理有限公司	上海浦东新区银城路 117 号瑞明大厦 9 楼

§ 3 主要财务指标和基金净值表现

3.1 主要会计数据和财务指标

金额单位：人民币元

基金级别	东吴医疗服务股票 A	东吴医疗服务股票 C
3.1.1 期间数据和指标	报告期(2022年1月1日 - 2022年6月30日)	报告期(2022年1月1日 - 2022年6月30日)
本期已实现收益	-29,168,458.93	-13,169,895.36
本期利润	-16,439,771.61	-7,411,909.91
加权平均基金份额本期利润	-0.1004	-0.1007
本期加权平均净值利润率	-11.73%	-11.77%
本期基金份额净值增长率	-9.40%	-9.50%
3.1.2 期末数据和指标	报告期末(2022年6月30日)	
期末可供分配利润	-27,358,673.64	-12,369,266.48
期末可供分配基金份额利润	-0.1755	-0.1764
期末基金资产净值	138,295,490.27	62,122,592.35
期末基金份额净值	0.8871	0.8860
3.1.3 累计期末指标	报告期末(2022年6月30日)	
基金份额累计净值增长率	-11.29%	-11.40%

注：1、本期已实现收益指基金本期利息收入、投资收益、其他收入（不含公允价值变动收益）扣除相关费用后的余额，本期利润为本期已实现收益加上本期公允价值变动收益。

2、期末可供分配利润采用期末资产负债表中未分配利润与未分配利润中已实现部分的孰低数。

3、上述基金业绩指标不包括持有人认购或交易基金的各项费用，例如基金的认购、申购、赎回费等，计入费用后实际收益水平要低于所列数字。

4、本基金于 2021 年 11 月 30 日成立，本报告期末距基金合同生效不满一年。

3.2 基金净值表现

3.2.1 基金份额净值增长率及其与同期业绩比较基准收益率的比较

东吴医疗服务股票 A

阶段	份额净值增长率①	份额净值增长率标准差②	业绩比较基准收益率③	业绩比较基准收益率标准差④	①-③	②-④
过去一个月	12.68%	1.66%	9.57%	1.43%	3.11%	0.23%
过去三个月	-1.82%	1.75%	2.48%	1.64%	-4.30%	0.11%
过去六个月	-9.40%	1.58%	-12.39%	1.82%	2.99%	-0.24%
自基金合同生效起至今	-11.29%	1.47%	-16.07%	1.73%	4.78%	-0.26%

东吴医疗服务股票 C

阶段	份额净值增长率①	份额净值增长率标准差②	业绩比较基准收益率③	业绩比较基准收益率标准差④	①-③	②-④
过去一个月	12.64%	1.66%	9.57%	1.43%	3.07%	0.23%
过去三个月	-1.87%	1.75%	2.48%	1.64%	-4.35%	0.11%
过去六个月	-9.50%	1.58%	-12.39%	1.82%	2.89%	-0.24%
自基金合同生效起至今	-11.40%	1.47%	-16.07%	1.73%	4.67%	-0.26%

注：1. 业绩比较基准=中证医疗指数收益率×80%+恒生指数收益率×10%+中债综合指数（全价）收益率×10%；

2. 本基金于 2021 年 11 月 30 日成立，本报告期末距基金合同生效不满一年。

3.2.2 自基金合同生效以来基金份额累计净值增长率变动及其与同期业绩比较基准收益率变动的比较

A级基金份额累计净值增长率与同期业绩比较基准收益率的历史走势对比图

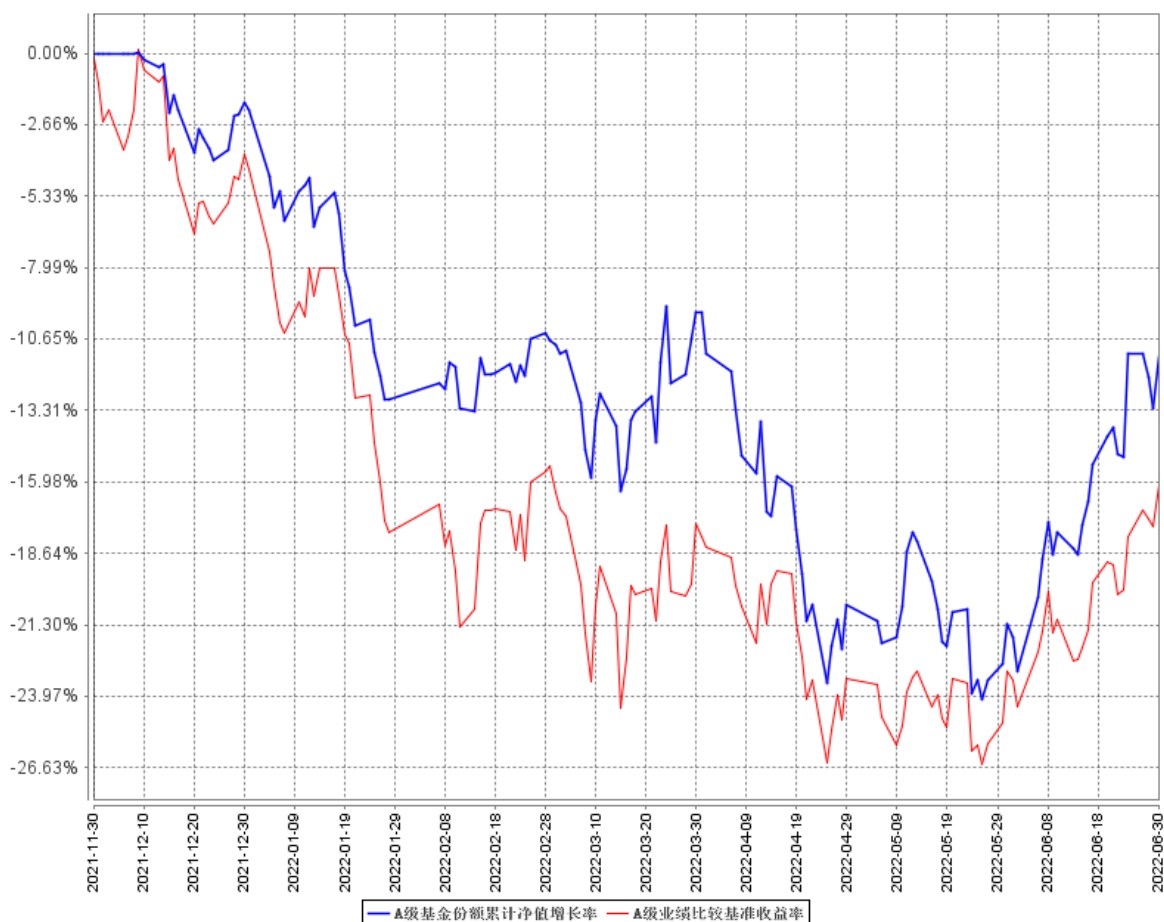

C级基金份额累计净值增长率与同期业绩比较基准收益率的历史走势对比图

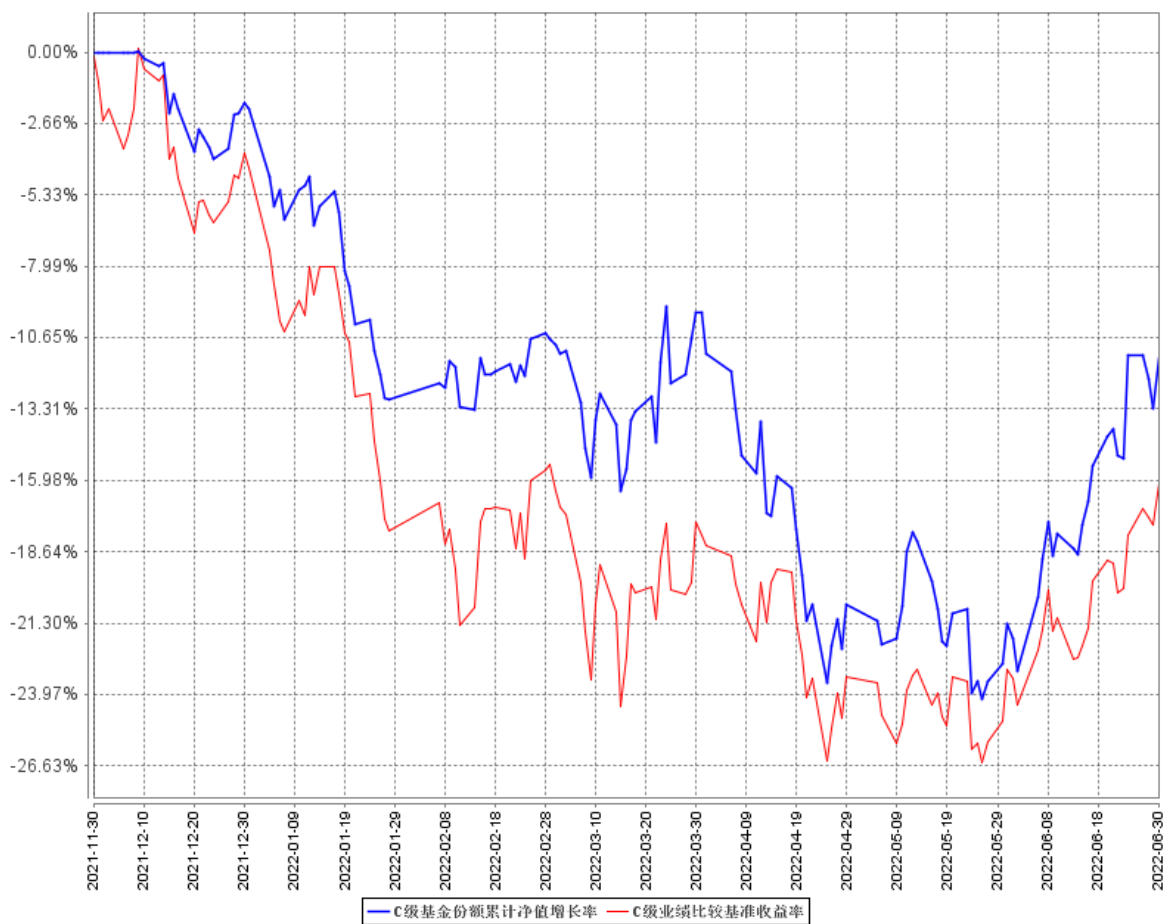

注：1. 业绩比较基准=中证医疗指数收益率×80%+恒生指数收益率×10%+中债综合指数（全价）收益率×10%；

2. 本基金于 2021 年 11 月 30 日成立，本报告期末距基金合同生效不满一年。

§ 4 管理人报告

4.1 基金管理人及基金经理情况

4.1.1 基金管理人及其管理基金的经验

东吴基金管理有限公司于 2004 年 8 月 27 日获证监基字[2004]32 号开业批文,并于 2004 年 9 月 2 日正式成立。注册资本 1 亿元人民币,公司所在地为上海市浦东新区银城路 117 号瑞明大厦 901、902 室。目前由东吴证券股份有限公司和海澜集团有限公司分别控股 70%和 30%。公司主要从事基金募集、基金销售、资产管理、特定客户资产管理、中国证监会许可的其他业务。

公司自成立以来,始终坚守“待人忠、办事诚、共享共赢”的东吴文化,追求为投资者奉献可持续的长期回报。牢记“受人之托,待人理财”的根本使命,深耕细作夯实投研体系,打造核心竞争力;整合市场营销,构建立体式营销体系;全力做好人才工作,构建人才梯队;优化机制机制,一切业绩说话;紧抓时代机遇,做好创新产品运营管理。近年来,在泛资管大背景下,公司推进公募基金、专户业务以及子公司业务协同发展,涵盖了高中低不同风险层次的多元化产品线,可满足不同类型投资者的投资需求,进一步加快向具有核心竞争力的综合性现代财富管理机构转型,力争在未来 3 年时间内,把公司建设成为具有核心竞争力的现代财富管理公司。

4.1.2 基金经理（或基金经理小组）及基金经理助理简介

姓名	职务	任本基金的基金经理（助理）期限		证券从业年限	说明
		任职日期	离任日期		
赵梅玲	基金经理	2021 年 11 月 30 日	-	14 年	赵梅玲女士,中国国籍,武汉大学经济学硕士,具备证券投资基金从业资格。曾任职安信证券股份有限公司行业分析师。2012 年 7 月加入东吴基金管理有限公司,现任基金经理。2016 年 5 月 10 日至 2018 年 4 月 19 日及 2020 年 4 月 1 日至 2021 年 4 月 22 日担任东吴配置优化灵活配置混合型证券投资基金(原东吴配置优化混合型证券投资基金)基金经理,2018 年 3 月 12 日至今担任东吴进取策略灵活配置混合型开放式证券投资基金基金经理,2020 年 7 月 23 日至今担

					任东吴价值成长双动力混合型证券投资基金基金经理，2020 年 7 月 23 日至今担任东吴智慧医疗量化策略灵活配置混合型证券投资基金基金经理，2021 年 9 月 14 日至今担任东吴消费成长混合型证券投资基金基金经理，2021 年 11 月 30 日至今担任东吴医疗服务股票型证券投资基金基金经理。
毛可君	基金经 理	2021 年 11 月 30 日	-	6 年	毛可君女士，中国国籍，复旦大学经济学硕士，具备证券投资基金从业资格。曾任职上海浦东发展银行业务经理；申万宏源证券研究所行业分析师。2017 年 11 月加入东吴基金管理有限公司，现任基金经理。2021 年 7 月 12 日至今担任东吴智慧医疗量化策略灵活配置混合型证券投资基金基金经理，2021 年 7 月 28 日至今担任东吴双三角股票型证券投资基金基金经理，2021 年 11 月 30 日至今担任东吴医疗服务股票型证券投资基金基金经理。

注：1、赵梅玲和毛可君为该基金的首任基金经理，此处的任职日期为基金成立日；

2、证券从业的含义遵从行业协会《证券业从业人员资格管理办法》相关规定。

4.1.3 期末兼任私募资产管理计划投资经理的基金经理同时管理的产品情况

本基金本报告期末无基金经理兼任私募资产管理计划投资经理的情况。

4.2 管理人对报告期内本基金运作遵规守信情况的说明

本报告期内，本基金管理人严格遵守《证券投资基金法》、中国证监会的规定和基金合同的规定及其他有关法律规定，本着诚实信用、勤勉尽责的原则管理和运用基金资产，为基金持有人谋求最大利益。本报告期内，本基金不存在违反法律法规、基金合同和损害基金份额持有人利益的行为。

4.3 管理人对报告期内公平交易情况的专项说明

4.3.1 公平交易制度的执行情况

本基金管理人建立了严格的投资权限、研究管理、投资决策制度、投资备选库管理制度和集中交易制度，以保障各投资组合在获得投资信息、投资建议和实施投资决策等方面享有公平的机会，并落实交易执行环节公平交易措施，以“时间优先、价格优先”作为执行交易指令的基本原则，通过投资交易系统内的公平交易模块，尽可能确保公平对待各投资组合，保证公平交易制度的执行和实现。

本报告期内，本基金管理人按照法律法规关于公平交易的相关规定，严格执行公司公平交易管理制度，对公司旗下所有投资组合及交易进行了相关分析，未发现异常情况。

4.3.2 异常交易行为的专项说明

本报告期内，未发现本基金有可能导致不公平交易和利益输送的异常交易。本报告期内，本基金管理人管理的所有投资组合参与的交易所公开竞价交易中，未出现同日反向交易成交较少的单边交易量超过该证券当日成交量的 5% 的情况。

4.4 管理人对报告期内基金的投资策略和业绩表现的说明

4.4.1 报告期内基金投资策略和运作分析

2022 年上半年，市场开年即持续深度调整，4 月底开始企稳筑底强势反弹，在外围金融市场普遍回调的情况下走出了相对独立行情，医药行业整体表现位于申万 31 个一级行业中的后三分之一。

回顾上半年的反弹，截至 2022/06/30，5 月以来上证指数、深证成指、创业板指分别上涨 11.54%、17.01%、21.19%，医药生物（申万）行业指数同期上涨 11.74%。医药行业在 5 月以来持续回暖的市场中表现相对弱势，但我们对医药未来修复的持续性和空间表示乐观，乐观的背后是医药行业成长属性的支撑。短期来看，疫情扰动过后，医药经营运行有望在持续修复大方向之中。同时资本市场上医药行业指数上半年反弹幅度相对不大，因此对应的是对于医药行业下行空间理应具备一定的信心。展望未来，我们坚定相信医药中长期有望持续呈现向上发展趋势，创新和科技始终是产业进步向前的核心驱动力。

医药整体在从去年开始的长时间调整中也较为充分的消化了估值与持仓的问题。此外，国内医保控费政策预期基本趋于稳定，全球流动性收紧、海外医药资本周期等对医药产业链影响的预期也已在股价层面定价较为充分。经历了市场对医药政策、医药估值、医药投融资环境等各方面因素的极致担忧后，医药行业基本面、政策面、估值面都有望酝酿着中长期筑底回升的潜力。

本基金在报告期重点配置了医疗服务、创新药产业链、生命科学服务上游、医疗设备、消费

医疗和品牌消费品等长期看好的医药细分领域。考虑到港股医药回调的幅度更深更久，同时港股中部分医药股仍然有望具备中长期优质成长空间，本基金在报告期内增配了估值性价比较高的港股医药股。本基金将积极跟踪产业发展前沿趋势，集中布局医药行业的高成长方向，力争收获相对于医药行业的长期稳健超额收益。

4.4.2 报告期内基金的业绩表现

截至本报告期末东吴医疗服务股票 A 基金份额净值为 0.8871 元，本报告期基金份额净值增长率为-9.40%；截至本报告期末东吴医疗服务股票 C 基金份额净值为 0.8860 元，本报告期基金份额净值增长率为-9.50%；同期业绩比较基准收益率为-12.39%。

4.5 管理人对宏观经济、证券市场及行业走势的简要展望

宏观经济层面，2022 年下半年中国经济有望确定性环比回升。国内经济自 2021 年下半年呈现减速迹象，并在 2022 年上半年遭受本土奥密克戎疫情黑天鹅冲击，国内 GDP 增速从 2022 年一季度的 4.8%降至二季度的 0.4%。在国内稳增长政策发力和海外出口超预期的驱动下，国内经济有望稳步走出二季度的疫情冲击，下半年国内经济相比二季度有望环比逐渐改善，但整体呈现弱复苏的概率较大。政策层面，2022 年上半年国内和海外呈现比较明显的分化，预计下半年依然是国内宽海外紧的货币政策格局。

医药行业方面，经过较长时间、较大幅度的持续调整后板块估值处于合理区间，投资机构对于医药板块的配置比例也处于近十年较低位置，战略视角上市场有望对于医药逐步重视起来。医药政策上，创新药政策环境有所边际改善。近期 2022 年医保目录调整方案中创新药医保谈判新增简易续约规则清晰、降幅可控，政策风险减少。近日北京医保局还发布 CHS-DRG 付费政策，提出满足相关条件的创新性药品、医疗器械、诊疗项目可通过申报获得除外支付。从中可以看出医保对于真正有临床价值的创新药械的鼓励和支持。新药新技术的创新动力是医药真正的成长驱动力，政策鼓励创新之下，医药有望在经过较长时间、较大幅度调整后政策、估值、持仓齐筑底，迎来回暖机遇。

4.6 管理人对报告期内基金估值程序等事项的说明

报告期内，本基金管理人严格遵守《企业会计准则》、《证券投资基金会计核算业务指引》以及中国证监会相关规定和基金合同的约定，日常估值由基金管理人同基金托管人一同进行，基金份额净值由基金管理人完成估值后，经基金托管人复核无误后由基金管理人对外公布。月末、年中和年末估值复核与基金会计账目的核对同时进行。

公司设立基金资产估值委员会，成员由分管运营的公司副总经理、督察长、投研部门（包括但不限于研究策划部、权益投资总部、固定收益总部、专户投资总部）负责人、合规风控部负责

人、产品策略部负责人、基金事务部负责人等人员组成，分管运营的公司副总经理担任基金资产估值委员会主席，基金事务部负责人担任基金资产估值委员会秘书。同时，基金资产估值委员会主席指定的其他人员可以列席会议。

公司在充分考虑参与估值流程各方及人员的经验、专业胜任能力和相关工作经验的基础上，由估值委员会负责研究、指导基金估值业务。投研部门相关业务人员负责在基金资产估值委员会要求下提供相关分析及数量模型构建及修改的建议；公司副总经理、基金会计等参与基金组合估值方法的确定，复核估值价格，并与相关托管行进行核对确认；督察长、合规风控人员对有关估值政策、估值流程和程序、估值方法等事项的合规合法性进行审核与监督。基金经理参与估值委员会对估值的讨论，发表意见和建议，与估值委员会成员共同商定估值原则和政策，但不介入基金日常估值业务。

公司参与估值流程各方之间没有存在任何重大利益冲突。

4.7 管理人对报告期内基金利润分配情况的说明

本基金本报告期末进行利润分配。

4.8 报告期内管理人对本基金持有人数或基金资产净值预警情形的说明

本报告期内，本基金未出现连续二十个工作日基金份额持有人数量不满二百人或者基金资产净值低于五千万元的情形。

§ 5 托管人报告

5.1 报告期内本基金托管人遵规守信情况声明

报告期内，本托管人严格遵守《中华人民共和国证券投资基金法》及其他有关法律法规、基金合同和托管协议的规定，诚信、尽责地履行了基金托管人义务，不存在损害本基金份额持有人利益的行为。

5.2 托管人对报告期内本基金投资运作遵规守信、净值计算、利润分配等情况的说明

报告期内，本托管人根据国家有关法律法规、基金合同和托管协议的规定，对基金管理人在本基金的投资运作、基金资产净值的计算、基金收益的计算、基金费用开支等方面进行了必要的监督、复核和审查，未发现其存在任何损害本基金份额持有人利益的行为；基金管理人在报告期内，严格遵守了《证券投资基金法》等有关法律法规，在各重要方面的运作严格按照基金合同的规定进行。

5.3 托管人对本中期报告中财务信息等内容的真实、准确和完整发表意见

本托管人认真复核了本中期报告中的财务指标、净值表现、收益分配情况、财务会计报告、投资组合报告等内容，认为其真实、准确和完整，不存在虚假记载、误导性陈述或者重大遗漏。

§ 6 半年度财务会计报告（未经审计）

6.1 资产负债表

会计主体：东吴医疗服务股票型证券投资基金

报告截止日：2022 年 6 月 30 日

单位：人民币元

资产	附注号	本期末 2022 年 6 月 30 日	上年度末 2021 年 12 月 31 日
资产：			
银行存款	6.4.7.1	3,482,527.72	90,964,423.65
结算备付金		-	-
存出保证金		15,815,144.79	-
交易性金融资产	6.4.7.2	182,381,953.32	102,509,892.08
其中：股票投资		182,381,953.32	102,509,892.08
基金投资		-	-
债券投资		-	-
资产支持证券投资		-	-
贵金属投资		-	-
其他投资		-	-
衍生金融资产	6.4.7.3	-	-
买入返售金融资产	6.4.7.4	-	50,000,195.00
债权投资		-	-
其中：债券投资		-	-
资产支持证券投资		-	-
其他投资		-	-
其他债权投资		-	-
其他权益工具投资		-	-
应收清算款		-	388,501.54
应收股利		-	-
应收申购款		70,551.07	-
递延所得税资产		-	-
其他资产	6.4.7.5	-	34,873.23
资产总计		201,750,176.90	243,897,885.50
负债和净资产	附注号	本期末 2022 年 6 月 30 日	上年度末 2021 年 12 月 31 日
负债：			
短期借款		-	-
交易性金融负债		-	-
衍生金融负债	6.4.7.3	-	-
卖出回购金融资产款		-	-
应付清算款		613,662.29	1,164,500.41

应付赎回款		348,034.54	-
应付管理人报酬		232,455.65	310,326.05
应付托管费		38,742.62	51,720.97
应付销售服务费		9,657.97	12,889.57
应付投资顾问费		-	-
应交税费		-	-
应付利润		-	-
递延所得税负债		-	-
其他负债	6.4.7.6	89,541.21	174,526.92
负债合计		1,332,094.28	1,713,963.92
净资产：			
实收基金	6.4.7.7	226,015,261.50	247,357,102.69
其他综合收益		-	-
未分配利润	6.4.7.8	-25,597,178.88	-5,173,181.11
净资产合计		200,418,082.62	242,183,921.58
负债和净资产总计		201,750,176.90	243,897,885.50

1、报告截止日 2022 年 6 月 30 日，东吴医疗服务股票 A 基金份额净值 0.8871 元，基金份额总额 155,902,274.12 份；东吴医疗服务股票 C 基金份额净值 0.8860 元，基金份额总额 70,112,987.38 份。东吴医疗服务股票份额总额合计为 226,015,261.50 份。

2、以上比较数据已根据本年《证券投资基金信息披露 XBRL 模板第 3 号〈年度报告和中期报告〉》中的资产负债表格式的要求进行列示：2021 年年度报告资产负债表中“应收利息”与“其他资产”项目的“本期末”余额合并列示在 2022 年中期报告资产负债表中“其他资产”项目的“上年度末”余额，2021 年年度报告资产负债表中“应付交易费用”、“应付利息”与“其他负债”科目的“本期末”余额合并列示在 2022 年中期报告资产负债表“其他负债”项目的“上年度末”余额。

6.2 利润表

会计主体：东吴医疗服务股票型证券投资基金

本报告期：2022 年 1 月 1 日至 2022 年 6 月 30 日

单位：人民币元

项目	附注号	本期 2022 年 1 月 1 日至 2022 年 6 月 30 日
一、营业总收入		-21,938,759.88
1.利息收入		284,499.32
其中：存款利息收入	6.4.7.9	90,059.67
债券利息收入		-
资产支持证券利息收入		-

买入返售金融资产收入		194,439.65
证券出借利息收入		-
其他利息收入		-
2.投资收益（损失以“-”填列）		-40,744,101.61
其中：股票投资收益	6.4.7.10	-41,903,122.13
基金投资收益		-
债券投资收益	6.4.7.11	-
资产支持证券投资收益	6.4.7.12	-
贵金属投资收益		-
衍生工具收益	6.4.7.13	-
股利收益	6.4.7.14	1,159,020.52
以摊余成本计量的金融资产终止确认产生的收益		-
其他投资收益		-
3.公允价值变动收益（损失以“-”号填列）	6.4.7.15	18,486,672.77
4.汇兑收益（损失以“-”号填列）		-
5.其他收入（损失以“-”号填列）	6.4.7.16	34,169.64
减：二、营业总支出		1,912,921.64
1. 管理人报酬	6.4.10.2.1	1,514,074.83
2. 托管费	6.4.10.2.2	252,345.81
3. 销售服务费	6.4.10.2.3	62,580.00
4. 投资顾问费		-
5. 利息支出		-
其中：卖出回购金融资产支出		-
6. 信用减值损失	6.4.7.17	-
7. 税金及附加		-
8. 其他费用	6.4.7.18	83,921.00
三、利润总额（亏损总额以“-”号填列）		-23,851,681.52
减：所得税费用		-
四、净利润（净亏损以“-”号填列）		-23,851,681.52
五、其他综合收益的税后净额		-
六、综合收益总额		-23,851,681.52

6.3 净资产（基金净值）变动表

会计主体：东吴医疗服务股票型证券投资基金

本报告期：2022 年 1 月 1 日至 2022 年 6 月 30 日

单位：人民币元

项目	本期
	2022 年 1 月 1 日至 2022 年 6 月 30 日

	实收基金	其他综合收益	未分配利润	净资产合计
一、上期期末净资产(基金净值)	247,357,102.69	-	-5,173,181.11	242,183,921.58
加: 会计政策变更	-	-	-	-
前期差错更正	-	-	-	-
其他	-	-	-	-
二、本期期初净资产(基金净值)	247,357,102.69	-	-5,173,181.11	242,183,921.58
三、本期增减变动额(减少以“-”号填列)	-21,341,841.19	-	-20,423,997.77	-41,765,838.96
(一)、综合收益总额	-	-	-23,851,681.52	-23,851,681.52
(二)、本期基金份额交易产生的基金净值变动数 (净值减少以“-”号填列)	-21,341,841.19	-	3,427,683.75	-17,914,157.44
其中: 1.基金申购款	5,697,055.51	-	-954,347.18	4,742,708.33
2.基金赎回款	-27,038,896.70	-	4,382,030.93	-22,656,865.77
(三)、本期向基金份额持有人分配利润产生的基金净值变动(净值减少以“-”号填列)	-	-	-	-
(四)、其他综合收益结转留存收益	-	-	-	-
四、本期期末净资产(基金净值)	226,015,261.50	-	-25,597,178.88	200,418,082.62

报表附注为财务报表的组成部分。

本报告 6.1 至 6.4 财务报表由下列负责人签署：

<u>邓晖</u>	<u>徐明</u>	<u>骆银</u>
基金管理人负责人	主管会计工作负责人	会计机构负责人

6.4 报表附注

6.4.1 基金基本情况

东吴医疗服务股票型证券投资基金（以下简称“本基金”），系经中国证券监督管理委员会（以下简称“中国证监会”）证监基金字[2021]3012 号《关于同意东吴医疗服务股票型证券投资基金注册的批复》核准，由基金管理人东吴基金管理有限公司向社会公众公开发行募集，基金合同于 2021 年 11 月 30 日正式生效，首次设立募集规模为 247,357,102.69 份基金份额。本基金为契约型开放式，存续期限不定。本基金的基金管理人和注册登记人为东吴基金管理有限公司，基金托管人为兴业银行股份有限公司。

本基金的投资范围为具有良好流动性的金融工具，包括国内依法发行上市的股票（包括主板、创业板及其他经中国证监会核准或注册上市的股票）、港股通标的股票、债券（包括国债、金融债、央行票据、地方政府债、企业债、公司债、中期票据、可转换债券（含分离交易可转债）、可交换债券、短期融资券、超短期融资券、次级债等）、资产支持证券、债券回购、银行存款（包括协议存款、定期存款及其他银行存款）、货币市场工具、同业存单、股指期货以及法律法规或中国证监会允许基金投资的其他金融工具（但须符合中国证监会的相关规定）。

本基金的业绩比较基准为：中证医疗指数收益率×80%+恒生指数收益率×10%+中债综合指数（全价）收益率×10%。

6.4.2 会计报表的编制基础

本财务报表系按照财政部颁布的《企业会计准则—基本准则》以及其后颁布及修订的具体会计准则、应用指南、解释以及其他相关规定（以下合称“企业会计准则”）编制，同时，在信息披露和估值方面，也参考了中国证监会颁布的《中国证券监督管理委员会关于证券投资基金估值业务的指导意见》、《公开募集证券投资基金信息披露管理办法》、《证券投资基金信息披露内容与格式准则》第 3 号《半年度报告的内容与格式》、《证券投资基金信息披露编报规则》第 3 号《会计报表附注的编制及披露》、《证券投资基金信息披露 XBRL 模板第 3 号〈年度报告和中期报告〉》、其他中国证监会及中国证券投资基金业协会颁布的相关规定。

本财务报表以本基金持续经营为基础列报。

6.4.3 遵循企业会计准则及其他有关规定的声明

本财务报表符合企业会计准则的要求，真实、完整地反映了本基金于 2022 年 6 月 30 日的财

务状况以及 2022 半年度的经营成果和净值变动情况。

6.4.4 重要会计政策和会计估计

本基金财务报表所载财务信息依照企业会计准则、《证券投资基金会计核算业务指引》和其他相关规定所厘定的主要会计政策和会计估计编制。

6.4.4.1 会计年度

本基金会计年度为公历 1 月 1 日起至 12 月 31 日止。本报告期自 2022 年 1 月 1 日起至 6 月 30 日止。

6.4.4.2 记账本位币

本基金记账本位币和编制本财务报表所采用的货币均为人民币。除有特别说明外，均以人民币元为单位表示。

6.4.4.3 金融资产和金融负债的分类

金融工具是指形成本基金的金融资产（或负债），并形成其他单位的金融负债（或资产）或权益工具的合同。

(1) 金融资产分类

本基金的金融资产于初始确认时分为以下两类：以公允价值计量且其变动计入当期损益的金融资产、贷款和应收款项；

本基金持有的以公允价值计量且其变动计入当期损益的金融资产主要为股票投资和债券投资等；

(2) 金融负债分类

本基金的金融负债于初始确认时归类为以公允价值计量且其变动计入当期损益的金融负债和其他金融负债。本基金目前持有的金融负债划分为其他金融负债。

6.4.4.4 金融资产和金融负债的初始确认、后续计量和终止确认

本基金于成为金融工具合同的一方时确认一项金融资产或金融负债。

划分为以公允价值计量且其变动计入当期损益的金融资产和金融负债，以及不作为有效套期工具的衍生工具，按照取得时的公允价值作为初始确认金额，相关的交易费用在发生时计入当期损益；

划分为以摊余成本计量的金融资产和金融负债，按照取得时的公允价值作为初始确认金额，相关交易费用计入其初始确认金额；

对于以公允价值计量且其变动计入当期损益的金融资产，采用公允价值进行后续计量，所有

公允价值变动计入当期损益；

对于以摊余成本计量的金融资产，采用实际利率法确认利息收入，其终止确认、修改或减值产生的利得或损失，均计入当期损益；

本基金以预期信用损失为基础，对以摊余成本计量的金融资产进行减值处理并确认损失准备。对于不含重大融资成分的应收款项，本基金运用简化计量方法，按照相当于整个存续期内的预期信用损失金额计量损失准备。除上述采用简化计量方法以外的金融资产，本基金在每个估值日评估其信用风险自初始确认后是否已经显著增加，如果信用风险自初始确认后未显著增加，处于第一阶段，本基金按照相当于未来 12 个月内预期信用损失的金额计量损失准备，并按照账面余额和实际利率计算利息收入；如果信用风险自初始确认后已显著增加但尚未发生信用减值的，处于第二阶段，本基金按照相当于整个存续期内预期信用损失的金额计量损失准备，并按照账面余额和实际利率计算利息收入；如果初始确认后发生信用减值的，处于第三阶段，本基金按照相当于整个存续期内预期信用损失的金额计量损失准备，并按照摊余成本和实际利率计算利息收入；

本基金在每个估值日评估相关金融工具的信用风险自初始确认后是否已显著增加。本基金以单项金融工具或者具有相似信用风险特征的金融工具组合为基础，通过比较金融工具在估值日发生违约的风险与在初始确认日发生违约的风险，以确定金融工具预计存续期内发生违约风险的变化情况；

本基金计量金融工具预期信用损失的方法反映的因素包括：通过评价一系列可能的结果而确定的无偏概率加权平均金额、货币时间价值，以及在估值日无须付出不必要的额外成本或努力即可获得的有关过去事项、当前状况以及未来经济状况预测的合理且有依据的信息；

当对金融资产预期未来现金流量具有不利影响的一项或多项事件发生时，该金融资产成为已发生信用减值的金融资产；

当本基金不再合理预期能够全部或部分收回金融资产合同现金流量时，本基金直接减记该金融资产的账面余额；

当收取该金融资产现金流量的合同权利终止，或该收取金融资产现金流量的权利已转移，且符合金融资产转移的终止确认条件的，金融资产将终止确认；

本基金已将金融资产所有权上几乎所有的风险和报酬转移给转入方的，终止确认该金融资产；保留了金融资产所有权上几乎所有的风险和报酬的，不终止确认该金融资产；本基金既没有转移也没有保留金融资产所有权上几乎所有的风险和报酬的，分别下列情况处理：放弃了对该金融资产控制的，终止确认该金融资产并确认产生的资产和负债；未放弃对该金融资产控制的，按照其继续涉入所转移金融资产的程度确认有关金融资产，并相应确认有关负债。

对于以公允价值计量且其变动计入当期损益的金融负债（含交易性金融负债和衍生金融负债），按照公允价值进行后续计量，所有公允价值变动均计入当期损益。对于以摊余成本计量的金融负债，采用实际利率法，按照摊余成本进行后续计量。如果金融负债的责任已履行、撤销或届满，则对金融负债进行终止确认。

6.4.4.5 金融资产和金融负债的估值原则

公允价值，是指市场参与者在计量日发生的有序交易中，出售一项资产所能收到或者转移一项负债所需支付的价格。本基金以公允价值计量相关资产或负债，假定出售资产或者转移负债的有序交易在相关资产或负债的主要市场进行；不存在主要市场的，本基金假定该交易在相关资产或负债的最有利市场进行。主要市场（或最有利市场）是本基金在计量日能够进入的交易市场。本基金采用市场参与者在对该资产或负债定价时为实现其经济利益最大化所使用的假设。

在财务报表中以公允价值计量或披露的资产和负债，根据对公允价值计量整体而言具有重要意义的最低层次输入值，确定所属的公允价值层次：第一层次输入值，在计量日能够取得的相同资产或负债在活跃市场上未经调整的报价；第二层次输入值，除第一层次输入值外相关资产或负债直接或间接可观察的输入值；第三层次输入值，相关资产或负债的不可观察输入值。

每个资产负债表日，本基金对在财务报表中确认的持续以公允价值计量的资产和负债进行重新评估，以确定是否在公允价值计量层次之间发生转换。

本基金持有的以公允价值计量且其变动计入当期损益的金融资产和金融负债按如下原则确定公允价值并进行估值：

(1) 存在活跃市场的金融工具，按照估值日能够取得的相同资产或负债在活跃市场上未经调整的报价作为公允价值；估值日无报价且最近交易日后未发生影响公允价值计量的重大事件的，应采用最近交易日的报价确定公允价值。有充足证据表明估值日或最近交易日的报价不能真实反映公允价值的，应对报价进行调整，确定公允价值。

与上述投资品种相同，但具有不同特征的，应以相同资产或负债的公允价值为基础，并在估值技术中考虑不同特征因素的影响。特征是指对资产出售或使用的限制等，如果该限制是针对资产持有者的，那么在估值技术中不应将该限制作为特征考虑。此外，基金管理人不应考虑因大量持有相关资产或负债所产生的溢价或折价；

(2) 不存在活跃市场的金融工具，应采用在当前情况下适用并且有足够可利用数据和其他信息支持的估值技术确定公允价值。采用估值技术确定公允价值时，应优先使用可观察输入值，只有在无法取得相关资产或负债可观察输入值或取得不切实可行的情况下，才使用不可观察输入值；

(3) 如有确凿证据表明按上述方法进行估值不能客观反映其公允价值的，基金管理人可根据具体情况与基金托管人商定后，按最能反映公允价值的方法估值；

(4) 如有新增事项，按国家最新规定估值。

6.4.4.6 金融资产和金融负债的抵销

当本基金具有抵销已确认金融资产和金融负债的法定权利，且该种法定权利现在是可执行的，同时本基金计划以净额结算或同时变现该金融资产和清偿该金融负债时，金融资产和金融负债以相互抵销后的金额在资产负债表内列示。除此以外，金融资产和金融负债在资产负债表内分别列示，不予相互抵销。

6.4.4.7 实收基金

实收基金为对外发行的基金份额总额所对应的金额。由于申购和赎回引起的实收基金变动分别于基金申购确认日及基金赎回确认日确认。上述申购和赎回分别包括基金转换所引起的转入基金的实收基金增加和转出基金的实收基金减少。

6.4.4.8 损益平准金

损益平准金包括已实现损益平准金和未实现损益平准金。已实现损益平准金指在申购或赎回基金份额时，申购或赎回款项中包含的按累计未分配的已实现收益/（损失）占基金净值比例计算的金额。未实现损益平准金指在申购或赎回基金份额时，申购或赎回款项中包含的按累计未实现利得/（损失）占基金净值比例计算的金额。损益平准金于基金申购确认日或基金赎回确认日确认。

未实现损益平准金与已实现损益平准金均在“损益平准金”科目中核算，并于期末全额转入“未分配利润/（累计亏损）”。

6.4.4.9 收入/（损失）的确认和计量

(1) 存款利息收入按存款的本金与适用的利率逐日计提的金额入账。若提前支取定期存款，按协议规定的利率及持有期重新计算存款利息收入，并根据提前支取所实际收到的利息收入与账面已确认的利息收入的差额确认利息损失，列入利息收入减项，存款利息收入以净额列示；

(2) 交易性金融资产在买入/卖出的成交日发生的交易费用，计入投资收益；

债券投资和资产支持证券投资持有期间，按证券票面价值与票面利率或内含票面利率或合同利率计算的金额扣除适用情况下的相关税费后的净额确认为投资收益，在证券实际持有期内逐日计提；

处置交易性金融资产的投资收益于成交日确认，并按成交金额与该交易性金融资产的账面余额的差额扣除适用情况下的相关税费后的净额入账，同时转出已确认的公允价值变动收益；

(3) 股利收益于除息日确认，并按发行人宣告的分红派息比例计算的金额扣除适用情况下的相关税费后的净额入账；

(4) 处置衍生工具的投资收益于成交日确认，并按处置衍生工具成交金额与其成本的差额扣除适用情况下的相关税费后的净额入账，同时转出已确认的公允价值变动收益；

(5) 买入返售金融资产收入，按实际利率法确认利息收入，在回购期内逐日计提；

(6) 公允价值变动收益系本基金持有的以公允价值计量且其变动计入当期损益的金融资产、以公允价值计量且其变动计入当期损益的金融负债等公允价值变动形成的应计入当期损益的利得或损失；

(7) 其他收入在经济利益很可能流入从而导致资产增加或者负债减少、且经济利益的流入额能够可靠计量时确认。

6.4.4.10 费用的确认和计量

本基金的管理人报酬、托管费和销售服务费等费用按照权责发生制原则，在本基金接受相关服务的期间计入当期损益。

以摊余成本计量的金融负债在持有期间确认的利息支出按实际利率法计算，实际利率法与直线法差异较小的则按直线法计算。

6.4.4.11 基金的收益分配政策

1、本基金收益分配方式分两种：现金分红与红利再投资，投资者可选择现金红利或将现金红利自动转为相应类别的基金份额进行再投资；若投资者不选择，本基金默认的收益分配方式是现金分红；基金份额持有人可对其持有的 A 类和 C 类基金份额分别选择不同的收益分配方式；

2、基金收益分配后各类基金份额净值不能低于面值，即基金收益分配基准日的各类基金份额净值减去每单位该类基金份额收益分配金额后不能低于面值；

3、由于本基金 A 类基金份额不收取销售服务费，而 C 类基金份额收取销售服务费，各基金份额类别对应的可供分配利润将有所不同。本基金同一类别的每一基金份额享有同等分配权；

4、法律法规或监管机关另有规定的，从其规定。

6.4.5 会计政策和会计估计变更以及差错更正的说明

6.4.5.1 会计政策变更的说明

根据《企业会计准则第 22 号——金融工具确认和计量》、《企业会计准则第 23 号——金融资产转移》、《企业会计准则第 24 号——套期会计》、《企业会计准则第 37 号——金融工具列报》（统称“新金融工具准则”）、《关于进一步贯彻落实新金融工具相关会计准则的通知》的规定和相关

法律法规的要求，本基金自 2022 年 1 月 1 日开始按照新金融工具准则进行会计处理，根据衔接规定，对可比期间信息不予调整，首日执行新金融工具准则与现行准则的差异追溯调整本报告期初未分配利润。

新金融工具准则改变了金融资产的分类和计量方式，确定了三个主要的计量类别：摊余成本；以公允价值计量且其变动计入其他综合收益；以公允价值计量且其变动计入当期损益。本基金考虑自身业务模式，以及金融资产的合同现金流特征进行上述分类。

新金融工具准则要求金融资产减值计量由“已发生损失模型”改为“预期信用损失模型”，适用于以摊余成本计量的金融资产。金融资产减值计量的变更对于本基金的影响不重大。

本基金将基于实际利率法计提的金融工具的利息包含在相应金融工具的账面余额中，并反映在相关“银行存款”、“结算备付金”、“存出保证金”、“买入返售金融资产”、“卖出回购金融资产款”等项目中，不单独列示“应收利息”项目或“应付利息”项目。

“信用减值损失”项目，反映本基金计提金融工具信用损失准备所确认的信用损失。本基金将分类为以摊余成本计量的金融资产按照实际利率法计算的利息收入反映在“利息收入”项目中，其他项目的利息收入从“利息收入”项目调整至“投资收益”项目列示。

于首次执行日（2022 年 1 月 1 日），原金融资产和金融负债账面价值调整为按照修订后金融工具确认和计量准则的规定进行分类和计量的新金融资产和金融负债账面价值的调节如下所述：

以摊余成本计量的金融资产：

银行存款于 2021 年 12 月 31 日按原金融工具准则列示的账面价值为人民币 90,964,423.65 元，自应收利息转入的重分类金额为人民币 12,715.91 元，重新计量预期信用损失准备的金额为人民币 0.00 元。经上述重分类和重新计量后，银行存款于 2022 年 1 月 1 日按新金融工具准则列示的账面价值为人民币 90,977,139.56 元。

结算备付金于 2021 年 12 月 31 日按原金融工具准则列示的账面价值为人民币 0.00 元，自应收利息转入的重分类金额为人民币 35.29 元，重新计量预期信用损失准备的金额为人民币 0.00 元。经上述重分类和重新计量后，结算备付金于 2022 年 1 月 1 日按新金融工具准则列示的账面价值为人民币 35.29 元。

存出保证金于 2021 年 12 月 31 日按原金融工具准则列示的账面价值为人民币 0.00 元，自应收利息转入的重分类金额为人民币 13.83 元，重新计量预期信用损失准备的金额为人民币 0.00 元。经上述重分类和重新计量后，存出保证金于 2022 年 1 月 1 日按新金融工具准则列示的账面价值为人民币 13.83 元。

买入返售金融资产于 2021 年 12 月 31 日按原金融工具准则列示的账面价值为人民币

50,000,195.00 元，自应收利息转入的重分类金额为人民币 22,108.20 元，重新计量预期信用损失准备的金额为人民币 0.00 元。经上述重分类和重新计量后，买入返售金融资产于 2022 年 1 月 1 日按新金融工具准则列示的账面价值为人民币 50,022,303.20 元。

应收利息于 2021 年 12 月 31 日按原金融工具准则列示的账面价值为人民币 34,873.23 元，转出至银行存款的重分类金额为人民币 12,715.91 元，转出至结算备付金的重分类金额为人民币 35.29 元，转出至存出保证金的重分类金额为人民币 13.83 元，转出至交易性金融资产的重分类金额为人民币 0.00 元，转出至买入返售金融资产的重分类金额为人民币 22,108.20 元，转出至应收申购款的重分类金额为人民币 0.00 元，转出至其他资产的重分类金额为人民币 0.00 元。经上述重分类后，应收利息在新金融工具准则下不再单独列报。

以公允价值计量且其变动计入当期损益的金融资产：

交易性金融资产于 2021 年 12 月 31 日按原金融工具准则列示的账面价值为人民币 102,509,892.08 元，自应收利息转入的重分类金额为人民币 0.00 元。经上述重分类后，交易性金融资产于 2022 年 1 月 1 日按新金融工具准则列示的账面价值为人民币 102,509,892.08 元。

除上述财务报表项目外，于首次执行日，新金融工具准则的执行对财务报表其他金融资产和金融负债项目无影响。

于首次执行日，新金融工具准则的执行对本基金金融资产计提的减值准备金额无重大影响。

上述会计政策变更未导致本基金本期期初未分配利润的变化。

6.4.5.2 会计估计变更的说明

本基金本报告期无会计估计变更。

6.4.5.3 差错更正的说明

本基金本报告期无重大会计差错的内容和更正金额。

6.4.6 税项

1. 印花税

经国务院批准，财政部、国家税务总局研究决定，自 2008 年 4 月 24 日起，调整证券（股票）交易印花税税率，由原先的 3‰调整为 1‰；

经国务院批准，财政部、国家税务总局研究决定，自 2008 年 9 月 19 日起，调整由出让方按证券（股票）交易印花税税率缴纳印花税，受让方不再征收，税率不变；

根据财政部、国家税务总局财税[2005]103 号文《关于股权分置试点改革有关税收政策问题的通知》的规定，股权分置改革过程中因非流通股股东向流通股股东支付对价而发生的股权转让，

暂免征收印花税。

2. 增值税

根据财政部、国家税务总局财税[2016]36 号文《关于全面推开营业税改增值税试点的通知》的规定，经国务院批准，自 2016 年 5 月 1 日起在全国范围内全面推开营业税改征增值税试点，金融业纳入试点范围，由缴纳营业税改为缴纳增值税。对证券投资基金（封闭式证券投资基金，开放式证券投资基金）管理人运用基金买卖股票、债券的转让收入免征增值税；国债、地方政府债利息收入以及金融同业往来利息收入免征增值税；存款利息收入不征收增值税；

根据财政部、国家税务总局财税[2016]46 号文《关于进一步明确全面推开营改增试点金融业有关政策的通知》的规定，金融机构开展的质押式买入返售金融商品业务及持有政策性金融债券取得的利息收入属于金融同业往来利息收入；

根据财政部、国家税务总局财税[2016]70 号文《关于金融机构同业往来等增值税政策的补充通知》的规定，金融机构开展的买断式买入返售金融商品业务、同业存款、同业存单以及持有金融债券取得的利息收入属于金融同业往来利息收入；

根据财政部、国家税务总局财税[2016]140 号文《关于明确金融、房地产开发、教育辅助服务等增值税政策的通知》的规定，资管产品运营过程中发生的增值税应税行为，以资管产品管理人为增值税纳税人；

根据财政部、国家税务总局财税[2017]56 号文《关于资管产品增值税有关问题的通知》的规定，自 2018 年 1 月 1 日起，资管产品管理人运营资管产品过程中发生的增值税应税行为，暂适用简易计税方法，按照 3% 的征收率缴纳增值税。对资管产品在 2018 年 1 月 1 日前运营过程中发生的增值税应税行为，未缴纳增值税的，不再缴纳；已缴纳增值税的，已纳税额从资管产品管理人以后月份的增值税应纳税额中抵减。

3. 城市维护建设税、教育费附加、地方教育附加

根据《中华人民共和国城市维护建设税暂行条例（2011 年修订）》、《征收教育费附加的暂行规定（2011 年修订）》及相关地方教育附加的征收规定，凡缴纳消费税、增值税、营业税的单位和个人，都应当依照规定缴纳城市维护建设税、教育费附加（除按照相关规定缴纳农村教育事业费附加的单位外）及地方教育费附加。

4. 企业所得税

根据财政部、国家税务总局财税[2004]78 号文《关于证券投资基金税收政策的通知》的规定，自 2004 年 1 月 1 日起，对证券投资基金（封闭式证券投资基金，开放式证券投资基金）管理人运用基金买卖股票、债券的差价收入，继续免征企业所得税；

根据财政部、国家税务总局财税[2005]103 号文《关于股权分置试点改革有关税收政策问题的通知》的规定，股权分置改革中非流通股股东通过对价方式向流通股股东支付的股份、现金等收入，暂免征收流通股股东应缴纳的企业所得税；

根据财政部、国家税务总局财税[2008]1 号文《关于企业所得税若干优惠政策的通知》的规定，对证券投资基金从证券市场中取得的收入，包括买卖股票、债券的差价收入，股权的股息、红利收入，债券的利息收入及其他收入，暂不征收企业所得税。

5. 个人所得税

根据财政部、国家税务总局财税[2005]103 号文《关于股权分置试点改革有关税收政策问题的通知》的规定，股权分置改革中非流通股股东通过对价方式向流通股股东支付的股份、现金等收入，暂免征收流通股股东应缴纳的个人所得税；

根据财政部、国家税务总局财税[2008]132 号文《财政部、国家税务总局关于储蓄存款利息所得有关个人所得税政策的通知》的规定，自 2008 年 10 月 9 日起，对储蓄存款利息所得暂免征收个人所得税；

根据财政部、国家税务总局、中国证监会财税[2012]85 号文《关于实施上市公司股息红利差别化个人所得税政策有关问题的通知》的规定，自 2013 年 1 月 1 日起，证券投资基金从公开发行和转让市场取得的上市公司股票，持股期限在 1 个月以内（含 1 个月）的，其股息红利所得全额计入应纳税所得额；持股期限在 1 个月以上至 1 年（含 1 年）的，暂减按 50% 计入应纳税所得额；持股期限超过 1 年的，暂减按 25% 计入应纳税所得额。上述所得统一适用 20% 的税率计征个人所得税；

根据财政部、国家税务总局、中国证监会财税[2015]101 号文《关于上市公司股息红利差别化个人所得税政策有关问题的通知》的规定，自 2015 年 9 月 8 日起，证券投资基金从公开发行和转让市场取得的上市公司股票，持股期限超过 1 年的，股息红利所得暂免征收个人所得税。

6.4.7 重要财务报表项目的说明

6.4.7.1 银行存款

单位：人民币元

项目	本期末 2022 年 6 月 30 日
活期存款	3,482,527.72
等于：本金	3,482,158.17
加：应计利息	369.55
减：坏账准备	-

定期存款	-
等于：本金	-
加：应计利息	-
减：坏账准备	-
其中：存款期限 1 个月以内	-
存款期限 1-3 个月	-
存款期限 3 个月以上	-
其他存款	-
等于：本金	-
加：应计利息	-
减：坏账准备	-
合计：	3,482,527.72

6.4.7.2 交易性金融资产

单位：人民币元

项目	本期末			
	2022 年 6 月 30 日			
	成本	应计利息	公允价值	公允价值变动
股票	168,860,875.16	-	182,381,953.32	13,521,078.16
贵金属投资-金交所 黄金合约	-	-	-	-
债券	交易所市场	-	-	-
	银行间市场	-	-	-
	合计	-	-	-
资产支持证券	-	-	-	-
基金	-	-	-	-
其他	-	-	-	-
合计	168,860,875.16	-	182,381,953.32	13,521,078.16

6.4.7.3 衍生金融资产/负债

本基金本报告期末无衍生金融资产/负债余额。

6.4.7.4 买入返售金融资产

6.4.7.4.1 各项买入返售金融资产期末余额

本基金本报告期末无买入返售金融资产余额。

6.4.7.4.2 期末买断式逆回购交易中取得的债券

本基金本报告期末未持有买断式逆回购交易中取得的债券。

6.4.7.5 其他资产

本基金本报告期末无其他资产余额。

6.4.7.6 其他负债

单位：人民币元

项目	本期末 2022年6月30日
应付券商交易单元保证金	-
应付赎回费	3.76
应付证券出借违约金	-
应付交易费用	-
其中：交易所市场	-
银行间市场	-
应付利息	-
应付账户维护费	9,000.00
应付信息披露费	53,652.57
应付审计费	26,825.22
其他应付款	59.66
合计	89,541.21

6.4.7.7 实收基金

金额单位：人民币元

东吴医疗服务股票 A		
项目	本期 2022年1月1日至2022年6月30日	
	基金份额（份）	账面金额
本期期初	170,296,816.14	170,296,816.14
本期申购	1,464,599.37	1,464,599.37
本期赎回(以“-”号填列)	-15,859,141.39	-15,859,141.39
- 基金拆分/份额折算前	-	-
基金拆分/份额折算变动份额	-	-
本期申购	-	-
本期赎回(以“-”号填列)	-	-
本期末	155,902,274.12	155,902,274.12

金额单位：人民币元

东吴医疗服务股票 C	
项目	本期

	2022 年 1 月 1 日至 2022 年 6 月 30 日	
	基金份额 (份)	账面金额
本期期初	77,060,286.55	77,060,286.55
本期申购	4,232,456.14	4,232,456.14
本期赎回(以“-”号填列)	-11,179,755.31	-11,179,755.31
- 基金拆分/份额折算前	-	-
基金拆分/份额折算变动份额	-	-
本期申购	-	-
本期赎回(以“-”号填列)	-	-
本期末	70,112,987.38	70,112,987.38

6.4.7.8 未分配利润

单位：人民币元

东吴医疗服务股票 A			
项目	已实现部分	未实现部分	未分配利润合计
本期期初	-134,044.94	-3,418,682.26	-3,552,727.20
本期利润	-29,168,458.93	12,728,687.32	-16,439,771.61
本期基金份额交易产生的变动数	1,943,830.23	441,884.73	2,385,714.96
其中：基金申购款	-239,603.35	2,269.31	-237,334.04
基金赎回款	2,183,433.58	439,615.42	2,623,049.00
本期已分配利润	-	-	-
本期末	-27,358,673.64	9,751,889.79	-17,606,783.85

单位：人民币元

东吴医疗服务股票 C			
项目	已实现部分	未实现部分	未分配利润合计
本期期初	-73,541.56	-1,546,912.35	-1,620,453.91
本期利润	-13,169,895.36	5,757,985.45	-7,411,909.91
本期基金份额交易产生的变动数	874,170.44	167,798.35	1,041,968.79
其中：基金申购款	-677,112.04	-39,901.10	-717,013.14
基金赎回款	1,551,282.48	207,699.45	1,758,981.93
本期已分配利润	-	-	-
本期末	-12,369,266.48	4,378,871.45	-7,990,395.03

6.4.7.9 存款利息收入

单位：人民币元

项目	本期
	2022 年 1 月 1 日至 2022 年 6 月 30 日
活期存款利息收入	50,535.94
定期存款利息收入	-
其他存款利息收入	-

结算备付金利息收入	6,636.98
其他	32,886.75
合计	90,059.67

6.4.7.10 股票投资收益

6.4.7.10.1 股票投资收益——买卖股票差价收入

单位：人民币元

项目	本期 2022年1月1日至2022年6月30日
卖出股票成交总额	621,366,468.58
减：卖出股票成本总额	661,310,373.06
减：交易费用	1,959,217.65
买卖股票差价收入	-41,903,122.13

6.4.7.11 债券投资收益

本基金本报告期无债券投资收益。

6.4.7.12 资产支持证券投资收益

本基金本报告期无资产支持证券投资收益。

6.4.7.13 衍生工具收益

6.4.7.13.1 衍生工具收益——买卖权证差价收入

本基金本报告期无衍生工具收益。

6.4.7.13.2 衍生工具收益——其他投资收益

本基金本报告期无其他投资收益。

6.4.7.14 股利收益

单位：人民币元

项目	本期 2022年1月1日至2022年6月30日
股票投资产生的股利收益	1,159,020.52
其中：证券出借权益补偿收入	-
基金投资产生的股利收益	-
合计	1,159,020.52

6.4.7.15 公允价值变动收益

单位：人民币元

项目名称	本期 2022 年 1 月 1 日至 2022 年 6 月 30 日
1. 交易性金融资产	18,486,672.77
——股票投资	18,486,672.77
——债券投资	-
——资产支持证券投资	-
——贵金属投资	-
——其他	-
2. 衍生工具	-
——权证投资	-
3. 其他	-
减：应税金融商品公允价值变动产生的预估 增值税	-
合计	18,486,672.77

6.4.7.16 其他收入

单位：人民币元

项目	本期 2022 年 1 月 1 日至 2022 年 6 月 30 日
基金赎回费收入	34,168.11
转换费收入 013940	1.53
合计	34,169.64

6.4.7.17 信用减值损失

本基金本报告期无信用减值损失。

6.4.7.18 其他费用

单位：人民币元

项目	本期 2022 年 1 月 1 日至 2022 年 6 月 30 日
审计费用	22,795.14
信息披露费	45,592.09
证券出借违约金	-
汇划费	2,033.77
账户维护费	13,500.00
合计	83,921.00

6.4.8 或有事项、资产负债表日后事项的说明**6.4.8.1 或有事项**

截至资产负债表日，本基金无需要披露的重大或有事项。

6.4.8.2 资产负债表日后事项

截至财务报表批准日，本基金无其他需要披露的资产负债表日后事项。

6.4.9 关联方关系

6.4.9.1 本报告期存在控制关系或其他重大利害关系的关联方发生变化的情况

本报告期基金关联方未发生变化。

6.4.9.2 本报告期与基金发生关联交易的各关联方

关联方名称	与本基金的关系
东吴基金管理有限公司	基金管理人、注册登记机构、基金销售机构
兴业银行股份有限公司	基金托管人、基金代销机构
东吴证券股份有限公司	基金管理人的股东、基金代销机构

注：本报告期基金关联方未发生变化。本基金与关联方的所有交易均是在正常业务中按照一般商业条款订立。

6.4.10 本报告期及上年度可比期间的关联方交易

6.4.10.1 通过关联方交易单元进行的交易

6.4.10.1.1 股票交易

金额单位：人民币元

关联方名称	本期 2022年1月1日至2022年6月30日	
	成交金额	占当期股票 成交总额的比例
东吴证券股份有限公司	16,573,068.93	1.24%

6.4.10.1.2 债券交易

本基金本报告期未通过关联方交易单元进行债券交易。

6.4.10.1.3 债券回购交易

本基金本报告期未通过关联方交易单元进行债券回购交易。

6.4.10.1.4 权证交易

本基金本报告期未通过关联方交易单元进行权证交易。

6.4.10.1.5 应支付关联方的佣金

金额单位：人民币元

关联方名称	本期 2022年1月1日至2022年6月30日
-------	----------------------------

	当期佣金	占当期佣金总量的比例	期末应付佣金余额	占期末应付佣金总额的比例
东吴证券股份有限公司	8,286.52	0.74%	-	-

注：上述佣金按市场佣金率计算，以扣除由中国证券登记结算有限责任公司收取证管费、经手费和由券商承担的证券结算风险基金后的净额列示。该类佣金协议的服务范围还包括佣金收取方为本基金提供的证券投资研究成果和市场信息服务。

6.4.10.2 关联方报酬

6.4.10.2.1 基金管理费

单位：人民币元

项目	本期 2022 年 1 月 1 日至 2022 年 6 月 30 日
当期发生的基金应支付的管理费	1,514,074.83
其中：支付销售机构的客户维护费	711,862.37

本基金的管理费按前一日基金资产净值的 1.50% 年费率计提。管理费的计算方法如下：

$$H = E \times 1.50\% \div \text{当年天数}$$

H 为每日应计提的基金管理费

E 为前一日的基金资产净值

基金管理费每日计算，逐日累计至每月月末，按月支付。

6.4.10.2.2 基金托管费

单位：人民币元

项目	本期 2022 年 1 月 1 日至 2022 年 6 月 30 日
当期发生的基金应支付的托管费	252,345.81

本基金的托管费按前一日基金资产净值的 0.25% 的年费率计提。托管费的计算方法如下：

$$H = E \times 0.25\% \div \text{当年天数}$$

H 为每日应计提的基金托管费

E 为前一日的基金资产净值

基金托管费每日计算，逐日累计至每月月末，按月支付。

6.4.10.2.3 销售服务费

单位：人民币元

获得销售服务费的各关联方名称	本期 2022 年 1 月 1 日至 2022 年 6 月 30 日

	当期发生的基金应支付的销售服务费		
	东吴医疗服务股票 A	东吴医疗服务股票 C	合计
东吴基金管理有限公司	-	-0.20	-0.20
兴业银行股份有限公司	-	45,687.36	45,687.36
东吴证券股份有限公司	-	-	-
合计	-	45,687.16	45,687.16

本基金 A 类基金份额不收取销售服务费，C 类基金份额的销售服务费按前一日 C 类基金份额基金资产净值的 0.20% 年费率计提。销售服务费的计算方法如下：

$$H = E \times 0.20\% \div \text{当年天数}$$

H 为 C 类基金份额每日应计提的销售服务费

E 为 C 类基金份额前一日基金资产净值

基金销售服务费每日计算，逐日累计至每月月末，按月支付。

6.4.10.3 与关联方进行银行间同业市场的债券(含回购)交易

本基金本报告期末与关联方进行银行间同业市场的债券(含回购)交易。

6.4.10.4 报告期内转融通证券出借业务发生重大关联交易事项的说明

6.4.10.4.1 与关联方通过约定申报方式进行的适用固定期限费率的证券出借业务的情况

本基金本报告期末未发生转融通证券出借业务。

6.4.10.4.2 与关联方通过约定申报方式进行的适用市场化期限费率的证券出借业务的情况

本基金本报告期末未发生转融通证券出借业务。

6.4.10.5 各关联方投资本基金的情况

6.4.10.5.1 报告期内基金管理人运用固有资金投资本基金的情况

本基金的基金管理人本报告期末未运用固有资金投资本基金。

6.4.10.5.2 报告期末除基金管理人之外的其他关联方投资本基金的情况

本基金除基金管理人之外的其他关联方于本报告期末未投资本基金。

6.4.10.6 由关联方保管的银行存款余额及当期产生的利息收入

单位：人民币元

关联方 名称	本期 2022 年 1 月 1 日至 2022 年 6 月 30 日

	期末余额	当期利息收入
兴业银行股份有限公司	3,482,527.72	50,535.94

6.4.10.7 本基金在承销期内参与关联方承销证券的情况

本基金本报告期末在承销期内直接购入关联方承销的证券。

6.4.10.8 其他关联交易事项的说明

无其他需要说明的关联交易事项。

6.4.11 利润分配情况

本基金本报告期内未进行利润分配。

6.4.12 期末（2022 年 6 月 30 日）本基金持有的流通受限证券

6.4.12.1 因认购新发/增发证券而于期末持有的流通受限证券

金额单位：人民币元

6.4.12.1.1 受限证券类别：股票										
证券代码	证券名称	成功认购日	受限期	流通受限类型	认购价格	期末估值单价	数量 (单位：股)	期末成本总额	期末估值总额	备注
301120	新特电气	2022 年 4 月 11 日	1-6 个月(含)	新股限售	13.73	15.49	757	10,393.61	11,725.93	-
301139	元道通信	2022 年 6 月 30 日	1 个月内(含)	新股未上市	38.46	38.46	1,865	71,727.90	71,727.90	-
301148	嘉戎技术	2022 年 4 月 14 日	1-6 个月(含)	新股限售	38.39	23.90	258	9,904.62	6,166.20	-
301150	中一科技	2022 年 4 月 14 日	1-6 个月(含)	新股限售	109.04	82.76	78	8,505.12	6,455.28	送股
301162	国能日新	2022 年 4 月 19 日	1-6 个月(含)	新股限售	45.13	54.11	211	9,522.43	11,417.21	-
301175	中科环保	2022 年 6 月 30 日	1 个月内(含)	新股未上市	3.82	3.82	19,479	74,409.78	74,409.78	-
301187	欧圣电气	2022 年 4 月 13 日	1-6 个月(含)	新股限售	21.33	22.54	503	10,728.99	11,337.62	-
301212	联盛化学	2022 年 4 月 7 日	1-6 个月(含)	新股限售	29.67	33.28	222	6,586.74	7,388.16	-
301233	盛帮股份	2022 年 6 月 24 日	1 个月内(含)	新股未上市	41.52	41.52	1,458	60,536.16	60,536.16	-
301238	瑞泰新材	2022 年 6 月 10 日	1-6 个月(含)	新股限售	19.18	32.07	511	9,800.98	16,387.77	-
301239	普瑞眼科	2022 年 6 月 22 日	1 个月内(含)	新股未上市	33.65	33.65	2,155	72,515.75	72,515.75	-
301248	杰创	2022 年 4 月	1-6 个月(含)	新股限售	39.07	29.87	260	10,158.20	7,766.20	-

	智能	月 13 日	月(含)	售						
301279	金道科技	2022 年 4 月 6 日	1-6 个月(含)	新股限售	31.20	22.81	229	7,144.80	5,223.49	-
301288	清研环境	2022 年 4 月 14 日	1-6 个月(含)	新股限售	19.09	19.98	452	8,628.68	9,030.96	-
301302	华如科技	2022 年 6 月 16 日	1-6 个月(含)	新股限售	52.03	56.42	159	8,272.77	8,970.78	-
688046	药康生物	2022 年 4 月 14 日	1-6 个月(含)	新股限售	22.53	26.24	5,254	118,372.62	137,864.96	-
688322	奥比中光	2022 年 6 月 30 日	1 个月内(含)	新股未上市	30.99	30.99	2,755	85,377.45	85,377.45	-
688400	凌云光	2022 年 6 月 27 日	1 个月内(含)	新股未上市	21.93	21.93	3,300	72,369.00	72,369.00	-

6.4.12.2 期末持有的暂时停牌等流通受限股票

本基金本报告期末未持有暂时停牌等流通受限股票。

6.4.12.3 期末债券正回购交易中作为抵押的债券

6.4.12.3.1 银行间市场债券正回购

截至本报告期末 2022 年 6 月 30 日止, 本基金无因从事银行间市场债券正回购交易形成的卖出回购金融资产款余额。

6.4.12.3.2 交易所市场债券正回购

截至本报告期末 2022 年 6 月 30 日止, 本基金无因从事交易所市场债券正回购交易形成的卖出回购金融资产款余额。

6.4.12.4 期末参与转融通证券出借业务的证券

截至本报告期末 2022 年 6 月 30 日止, 本基金无参与转融通证券出借业务的证券。

6.4.13 金融工具风险及管理

本基金为股票型基金。本基金的投资范围为具有良好流动性的金融工具, 包括国内依法发行上市的股票(包括主板、创业板及其他经中国证监会核准或注册上市的股票)、港股通标的股票、债券(包括国债、金融债、央行票据、地方政府债、企业债、公司债、中期票据、可转换债券(含分离交易可转债)、可交换债券、短期融资券、超短期融资券、次级债等)、资产支持证券、债券回购、银行存款(包括协议存款、定期存款及其他银行存款)、货币市场工具、同业存单、股指期货以及法律法规或中国证监会允许基金投资的其他金融工具(但须符合中国证监会的相关规定)。本基金在日常经营活动中面临的与这些金融工具相关的风险主要包括信用风险、流动性风险及市

场风险。利率风险是本基金市场风险的重要组成部分。

6.4.13.1 风险管理政策和组织架构

本基金的投资目标为在严格控制风险的前提下，本基金精选医疗服务主题的相关上市公司股票进行投资，力争基金资产的持续稳健增值。

基于该投资目标，本基金管理人风险管理的基本策略是识别和分析本基金运作使本基金面临各种类型的风险，确定适当的风险容忍度，并及时可靠地对各种风险进行监督，将风险控制在限定的范围之内。

本基金管理人奉行全员与全程结合、风控与发展并重的风险管理理念。董事会主要负责公司的风险管理战略和控制政策、协调突发重大风险等事项。公司经营管理层下设风险管理委员会，制定公司日常经营过程中各类风险的防范和管理措施；在业务操作层面，一线业务部门负责对各自业务领域风险的管控，公司具体的风险管理职责由合规风控部负责，组织、协调并与其他各业务部门一道，共同完成对法律风险、投资风险、操作风险、合规风险等风险类别的管理，并定期向公司的风险管理委员会报告公司风险状况。合规风控部由督察长分管，配置有法律、风控、审计、信息披露等方面专业人员。

6.4.13.2 信用风险

信用风险是指基金在交易过程中因交易对手未履行合约责任，或者基金所投资证券之发行人出现违约、拒绝支付到期本息，导致基金资产损失和收益变化的风险。本基金均投资于具有良好信用等级的证券，且通过分散化投资以分散信用风险。

本基金的银行存款均存放于信用良好的银行，因而与银行存款相关的信用风险不重大。另外，在交易所进行的交易均与中国证券登记结算有限责任公司完成证券交收和款项清算，因此违约风险发生的可能性很小；本基金管理人建立了交易对手审批制度，并定期对银行间同业市场交易对手进行信用评估，以控制相应的信用风险。

6.4.13.2.1 按短期信用评级列示的债券投资

本基金本报告期末未持有按短期信用评级列示的债券投资。

6.4.13.2.2 按短期信用评级列示的资产支持证券投资

本基金本报告期末未持有按短期信用评级列示的资产支持证券投资。

6.4.13.2.3 按短期信用评级列示的同业存单投资

本基金本报告期末未持有按短期信用评级列示的同业存单投资。

6.4.13.2.4 按长期信用评级列示的债券投资

本基金本报告期末未持有按长期信用评级列示的债券投资。

6.4.13.2.5 按长期信用评级列示的资产支持证券投资

本基金本报告期末未持有按长期信用评级列示的资产支持证券投资。

6.4.13.2.6 按长期信用评级列示的同业存单投资

本基金本报告期末未持有按长期信用评级列示的同业存单投资。

6.4.13.3 流动性风险

流动性风险是指基金所持金融工具变现的难易程度。本基金的流动性风险一方面来自于基金份额持有人可随时要求赎回其持有的基金份额，另一方面来自于投资品种所处的交易市场不活跃而带来的变现困难。

6.4.13.3.1 报告期内本基金组合资产的流动性风险分析

本报告期内，本基金管理人根据《证券投资基金法》、《公开募集证券投资基金运作管理办法》、《公开募集开放式证券投资基金流动性风险管理规定》及其他有关法律法规，制定了《东吴基金管理有限公司开放式基金流动性风险管理办法》，建立了开放式基金流动性风险管理的内部控制体系。本基金管理人严格遵守相关要求，开展压力测试，对流动性风险量化指标开展监测和分析。针对被动超标的情形，开展每日监控与提示，保持投资组合整体良好的流动性，切实维护基金份额持有人的利益。

本基金的投资范围为具有良好流动性的金融工具，所持大部分投资品种均可在证券交易所或银行间同业市场进行交易，除在附注 6.4.12 中列示的流通暂时受限证券外，本期末本基金的其他资产均能及时变现。此外，本基金可通过卖出回购金融资产方式借入短期资金应对流动性需求，其上限一般不超过基金持有的债券资产的公允价值。

在本报告期内，本基金未发生流动性风险事件。

6.4.13.4 市场风险

市场风险是指基金所持金融工具的公允价值或未来现金流量因所处市场各类价格因素的变动而发生波动的风险，包括利率风险、外汇风险和其他价格风险。

6.4.13.4.1 利率风险

利率风险是指基金的财务状况和现金流量受市场利率变动而发生波动的风险。利率敏感性金融工具均面临由于市场利率上升而导致公允价值下降的风险，其中浮动利率类金融工具还面临每个付息期间结束根据市场利率重新定价时对于未来现金流影响的风险。本基金的收入及经营活动

的现金流量受到市场利率变化的影响。本基金的基金管理人定期对本基金面临的利率敏感性缺口进行监控，并通过调整投资组合的久期等方法对上述利率风险进行管理。

6.4.13.4.1.1 利率风险敞口

单位：人民币元

本期末 2022年6月30 日	1个月以内	1-3个月	3个月-1 年	1-5年	5年以上	不计息	合计
资产							
银行存款	3,482,527.72	-	-	-	-	-	3,482,527.72
结算备付金	-	-	-	-	-	-	-
存出保证金	15,815,144.79	-	-	-	-	-	15,815,144.79
交易性金融资产	-	-	-	-	-	182,381,953.32	182,381,953.32
衍生金融资产	-	-	-	-	-	-	-
买入返售金融资产	-	-	-	-	-	-	-
应收证券清算款	-	-	-	-	-	-	-
应收股利	-	-	-	-	-	-	-
应收申购款	-	-	-	-	-	70,551.07	70,551.07
其他资产	-	-	-	-	-	-	-
资产总计	19,297,672.51	-	-	-	-	182,452,504.39	201,750,176.90
负债							
卖出回购金融资产款	-	-	-	-	-	-	-
应付证券清算款	-	-	-	-	-	613,662.29	613,662.29
应付赎回款	-	-	-	-	-	348,034.54	348,034.54
应付管理人报酬	-	-	-	-	-	232,455.65	232,455.65
应付托管费	-	-	-	-	-	38,742.62	38,742.62
应付销售服务费	-	-	-	-	-	9,657.97	9,657.97
应交税费	-	-	-	-	-	-	-
应付利润	-	-	-	-	-	-	-
其他负债	-	-	-	-	-	89,541.21	89,541.21
负债总计	-	-	-	-	-	1,332,094.28	1,332,094.28
利率敏感度缺口	19,297,672.51	-	-	-	-	181,120,410.11	200,418,082.62
上年度末	1个月以内	1-3个月	3个月-1 年	1-5年	5年以上	不计息	合计

2021年12月31日			年				
资产							
银行存款	90,964,423.65	-	-	-	-	-	90,964,423.65
结算备付金	-	-	-	-	-	-	-
存出保证金	-	-	-	-	-	-	-
交易性金融资产	-	-	-	-	-	102,509,892.08	102,509,892.08
衍生金融资产	-	-	-	-	-	-	-
买入返售金融资产	50,000,195.00	-	-	-	-	-	50,000,195.00
应收证券清算款	-	-	-	-	-	388,501.54	388,501.54
应收利息	-	-	-	-	-	34,873.23	34,873.23
应收股利	-	-	-	-	-	-	-
应收申购款	-	-	-	-	-	-	-
其他资产	-	-	-	-	-	-	-
资产总计	140,964,618.65	-	-	-	-	102,933,266.85	243,897,885.50
负债							
卖出回购金融资产款	-	-	-	-	-	-	-
应付证券清算款	-	-	-	-	-	1,164,500.41	1,164,500.41
应付赎回款	-	-	-	-	-	-	-
应付管理人报酬	-	-	-	-	-	310,326.05	310,326.05
应付托管费	-	-	-	-	-	51,720.97	51,720.97
应付销售服务费	-	-	-	-	-	12,889.57	12,889.57
应付交易费用	-	-	-	-	-	162,436.36	162,436.36
应交税费	-	-	-	-	-	-	-
应付利息	-	-	-	-	-	-	-
应付利润	-	-	-	-	-	-	-
其他负债	-	-	-	-	-	12,090.56	12,090.56
负债总计	-	-	-	-	-	1,713,963.92	1,713,963.92
利率敏感度缺口	140,964,618.65	-	-	-	-	-101,219,302.93	242,183,921.58

注：表中所示为本基金资产及负债的公允价值，并按照合约规定的利率重新定价日或到期日孰早者予以分类。

6.4.13.4.1.2 利率风险的敏感性分析

本报告期末，本基金未持有交易性债券投资(2021年12月31日：同)，计息资产仅包括银行

活期存款、结算备付金、存出保证金，且均以活期存款利率或相对固定的利率计息；假定利率变动仅影响其未来收益，而对其本身的公允价值无重大影响，因而在本基金本报告期末未持有其他计息资产/负债的情况下，利率变动对基金资产净值的影响并不显著（2021 年 12 月 31 日：同）。

6.4.13.4.2 外汇风险

外汇风险是指金融工具的公允价值或未来现金流量因外汇汇率变动而发生波动的风险。本基金持有以非记账本位币人民币计价的资产和负债，因此存在相应的外汇风险。本基金管理人每日对本基金的外汇头寸进行监控。

6.4.13.4.2.1 外汇风险敞口

单位：人民币元

项目	本期末			
	2022 年 6 月 30 日			
	美元 折合人民币	港币 折合人民币	其他币种 折合人民币	合计
以外币计价的资产				
交易性金融资产	0.00	24,700,965.88	0.00	24,700,965.88
资产合计	0.00	24,700,965.88	0.00	24,700,965.88
以外币计价的负债				
交易性金融负债	0.00	0.00	0.00	0.00
负债合计	0.00	0.00	0.00	0.00
资产负债表外汇风险敞口净额	0.00	24,700,965.88	0.00	24,700,965.88
项目	上年度末			
	2021 年 12 月 31 日			
	美元 折合人民币	港币 折合人民币	其他币种 折合人民币	合计
以外币计价的资产				
交易性金融资产	0.00	6,046,090.68	0.00	6,046,090.68
资产合计	0.00	6,046,090.68	0.00	6,046,090.68
以外币计价的负债				
交易性金融负债	0.00	0.00	0.00	0.00

负债合计	0.00	0.00	0.00	0.00
资产负债表外汇风险敞口净额	0.00	6,046,090.68	0.00	6,046,090.68

6.4.13.4.2.2 外汇风险的敏感性分析

分析	相关风险变量的变动	对资产负债表日基金资产净值的 影响金额（单位：人民币元）	
		本期末（2022年6月30日）	上年度末（2021年12月31日）
	1. 港币相对人民币贬值 1%	-247,009.66	-60,460.91
	1. 港币相对人民币贬值 5%	-1,235,048.29	-302,304.53
	1. 港币相对人民币贬值 10%	-2,470,096.59	-604,609.07

6.4.13.4.3 其他价格风险

本基金所面临的其他价格风险主要系市场价格风险。市场价格风险是指基金所持金融工具的公允价值或未来现金流量因除市场利率和外汇汇率以外的市场价格因素变动而发生波动的风险。本基金主要投资于证券交易所上市或银行间同业市场交易的证券，所面临的最大市场价格风险由所持有的金融工具的公允价值决定，并且本基金通过投资组合的分散化降低市场价格风险。本基金投资于一家公司发行的证券市值不超过基金资产净值的 10%，且本基金与由本基金管理人管理的其他基金共同持有一家公司的证券，不得超过该证券的 10%。

6.4.13.4.3.1 其他价格风险敞口

金额单位：人民币元

项目	本期末 2022年6月30日		上年度末 2021年12月31日	
	公允价值	占基金 资产净 值比例 (%)	公允价值	占基金资 产净值比 例 (%)
交易性金融资产—股票投资	182,381,953.32	91.00	102,509,892.08	42.33
衍生金融资产—权证投资	-	-	-	-
其他	-	-	-	-

合计	182,381,953.32	91.00	102,509,892.08	42.33
----	----------------	-------	----------------	-------

注：股票资产占基金资产的比例不低于 80%（其中投资于港股通标的股票的比例不高于股票资产的 50%）；投资于本基金定义的医疗服务主题相关证券的资产比例不低于非现金基金资产的 80%；本基金每个交易日日终在扣除股指期货合约需缴纳的交易保证金后，应当保持不低于基金资产净值 5% 的现金或到期日在一年以内的政府债券，其中，现金不包括结算备付金、存出保证金、应收申购款等。本基金投资于其他工具的比例依照法律法规或监管机构的规定执行。于资产负债表日，本基金面临的整体市场价格风险列示如上。

6.4.13.4.3.2 其他价格风险的敏感性分析

假设	本基金选用业绩基准作为衡量系统风险的标准		
	选用报告期间统计所得 beta 值作为期末系统风险对本基金的影响系数		
分析	相关风险变量的变动	对资产负债表日基金资产净值的影响金额（单位：人民币元）	
		本期末（2022年6月30日）	上年度末（2021年12月31日）
	1. 业绩基准下跌 1%	-1,509,949.83	-581,241.41
	2. 业绩基准下跌 5%	-7,549,749.17	-2,906,207.06
3. 业绩基准下跌 10%	-15,099,498.34	-5,812,414.12	

6.4.14 公允价值

6.4.14.1 金融工具公允价值计量的方法

公允价值计量结果所属的层次，由对公允价值计量整体而言具有重要意义的输入值所属的最低层次决定：第一层次：相同资产或负债在活跃市场上未经调整的报价；第二层次：除第一层次输入值外相关资产或负债直接或间接可观察的输入值；第三层次：相关资产或负债的不可观察输入值。

6.4.14.2 持续的以公允价值计量的金融工具

6.4.14.2.1 各层次金融工具的公允价值

单位：人民币元

公允价值计量结果所属的层次	本期末 2022年6月30日	上年度末 2021年12月31日
第一层次	181,705,282.72	102,509,892.08
第二层次	436,936.04	-
第三层次	239,734.56	-

合计	182,381,953.32	102,509,892.08
----	----------------	----------------

6.4.14.2.2 公允价值所属层次间的重大变动

对于公开市场交易的证券、基金等投资，若出现交易不活跃（包括重大事项停牌等导致的交易不活跃）和非公开发行等情况，本基金不会于交易不活跃期间及限售期间将相关投资的公允价值列入第一层次，并根据估值调整中采用的对公允价值计量整体而言具有重要意义的输入值所属的最低层次，确定相关投资的公允价值应属第二层次或第三层次。

6.4.14.3 非持续的以公允价值计量的金融工具的说明

本基金本报告期末未持有非持续的以公允价值计量的金融工具。

6.4.14.4 不以公允价值计量的金融工具的相关说明

本基金持有的不以公允价值计量的金融工具为以摊余成本计量的金融资产和金融负债，这些金融工具因其剩余期限较短，所以其账面价值与公允价值相若。

6.4.15 有助于理解和分析会计报表需要说明的其他事项

无需要说明的其他事项。

§ 7 投资组合报告

7.1 期末基金资产组合情况

金额单位：人民币元

序号	项目	金额	占基金总资产的比例 (%)
1	权益投资	182,381,953.32	90.40
	其中：股票	182,381,953.32	90.40
2	基金投资	-	-
3	固定收益投资	-	-
	其中：债券	-	-
	资产支持证券	-	-
4	贵金属投资	-	-
5	金融衍生品投资	-	-
6	买入返售金融资产	-	-
	其中：买断式回购的买入返售金融资产	-	-
7	银行存款和结算备付金合计	3,482,527.72	1.73
8	其他各项资产	15,885,695.86	7.87
9	合计	201,750,176.90	100.00

注：权益投资中，通过港股通机制投资的香港股票金额为 24,700,965.88 元，净值占比 12.32%。

7.2 报告期末按行业分类的股票投资组合

7.2.1 报告期末按行业分类的境内股票投资组合

金额单位：人民币元

代码	行业类别	公允价值 (元)	占基金资产净值比例 (%)
A	农、林、牧、渔业	-	-
B	采矿业	-	-
C	制造业	84,461,331.26	42.14
D	电力、热力、燃气及水生产和供应业	-	-
E	建筑业	-	-
F	批发和零售业	5,411,376.90	2.70
G	交通运输、仓储和邮政业	-	-
H	住宿和餐饮业	-	-
I	信息传输、软件和信息技术服务业	99,882.09	0.05
J	金融业	-	-
K	房地产业	-	-
L	租赁和商务服务业	-	-
M	科学研究和技术服务业	45,425,091.46	22.67

N	水利、环境和公共设施管理业	80,575.98	0.04
O	居民服务、修理和其他服务业	-	-
P	教育	-	-
Q	卫生和社会工作	22,202,729.75	11.08
R	文化、体育和娱乐业	-	-
S	综合	-	-
	合计	157,680,987.44	78.68

7.2.2 报告期末按行业分类的港股通投资股票投资组合

行业类别	公允价值（人民币）	占基金资产净值比例（%）
A 基础材料	-	-
B 消费者非必需品	-	-
C 消费者常用品	-	-
D 能源	-	-
E 金融	-	-
F 医疗保健	24,700,965.88	12.32
G 工业	-	-
H 信息技术	-	-
I 电信服务	-	-
J 公用事业	-	-
K 房地产	-	-
合计	24,700,965.88	12.32

7.3 期末按公允价值占基金资产净值比例大小排序的所有股票投资明细

金额单位：人民币元

序号	股票代码	股票名称	数量（股）	公允价值	占基金资产净值比例（%）
1	300015	爱尔眼科	433,400	19,403,318.00	9.68
2	603259	药明康德	184,900	19,227,751.00	9.59
3	02269	药明生物	230,000	14,122,607.66	7.05
4	000999	华润三九	246,600	11,097,000.00	5.54
5	688105	诺唯赞	125,745	10,675,750.50	5.33
6	300633	开立医疗	343,900	10,327,317.00	5.15
7	06699	时代天使	70,000	9,410,510.76	4.70
8	603456	九洲药业	157,148	8,124,551.60	4.05
9	300759	康龙化成	78,100	7,436,682.00	3.71
10	000661	长春高新	31,000	7,236,020.00	3.61
11	600566	济川药业	252,100	6,847,036.00	3.42
12	002821	凯莱英	21,700	6,271,300.00	3.13
13	600285	羚锐制药	470,569	5,896,229.57	2.94
14	603939	益丰药房	102,430	5,411,376.90	2.70

15	300595	欧普康视	86,300	4,935,497.00	2.46
16	300347	泰格医药	32,300	3,696,735.00	1.84
17	600085	同仁堂	65,200	3,447,776.00	1.72
18	600276	恒瑞医药	75,000	2,781,750.00	1.39
19	688677	海泰新光	26,666	2,453,005.34	1.22
20	300760	迈瑞医疗	7,800	2,442,960.00	1.22
21	603127	昭衍新药	17,800	2,025,640.00	1.01
22	300358	楚天科技	111,600	1,985,364.00	0.99
23	600763	通策医疗	10,900	1,901,396.00	0.95
24	301080	百普赛斯	11,200	1,869,168.00	0.93
25	600129	太极集团	75,300	1,654,341.00	0.83
26	300122	智飞生物	12,000	1,332,120.00	0.66
27	01548	金斯瑞生物科技	48,000	1,167,847.46	0.58
28	301097	天益医疗	18,400	971,520.00	0.48
29	000915	华特达因	22,800	942,780.00	0.47
30	688139	海尔生物	12,900	939,507.00	0.47
31	300171	东富龙	25,200	854,532.00	0.43
32	603882	金域医学	10,000	825,500.00	0.41
33	300363	博腾股份	10,300	803,297.00	0.40
34	688356	键凯科技	3,000	725,430.00	0.36
35	600436	片仔癀	2,000	713,460.00	0.36
36	002873	新天药业	32,400	551,124.00	0.27
37	600557	康缘药业	26,200	384,878.00	0.19
38	301096	百诚医药	4,500	355,500.00	0.18
39	688050	爱博医疗	1,000	224,200.00	0.11
40	600329	达仁堂	7,500	184,350.00	0.09
41	688046	药康生物	5,254	137,864.96	0.07
42	688322	奥比中光	2,755	85,377.45	0.04
43	301175	中科环保	19,479	74,409.78	0.04
44	301239	普瑞眼科	2,155	72,515.75	0.04
45	688400	凌云光	3,300	72,369.00	0.04
46	301139	元道通信	1,865	71,727.90	0.04
47	301233	盛帮股份	1,458	60,536.16	0.03
48	601089	福元医药	1,749	36,816.45	0.02
49	301238	瑞泰新材	511	16,387.77	0.01
50	301120	新特电气	757	11,725.93	0.01
51	301162	国能日新	211	11,417.21	0.01
52	301187	欧圣电气	503	11,337.62	0.01

53	001268	联合精密	409	11,337.48	0.01
54	301288	清研环境	452	9,030.96	0.00
55	301302	华如科技	159	8,970.78	0.00
56	301248	杰创智能	260	7,766.20	0.00
57	301212	联盛化学	222	7,388.16	0.00
58	301150	中一科技	78	6,455.28	0.00
59	301148	嘉戎技术	258	6,166.20	0.00
60	301279	金道科技	229	5,223.49	0.00

7.4 报告期内股票投资组合的重大变动

7.4.1 累计买入金额超出期初基金资产净值 2%或前 20 名的股票明细

金额单位：人民币元

序号	股票代码	股票名称	本期累计买入金额	占期初基金资产净值比例 (%)
1	300122	智飞生物	36,604,205.84	15.11
2	603259	药明康德	35,763,358.49	14.77
3	02269	药明生物	31,748,730.06	13.11
4	002821	凯莱英	31,541,556.88	13.02
5	01548	金斯瑞生物科技	29,350,939.98	12.12
6	300363	博腾股份	25,675,599.35	10.60
7	300015	爱尔眼科	21,324,022.75	8.80
8	300760	迈瑞医疗	19,911,259.57	8.22
9	300347	泰格医药	19,778,628.94	8.17
10	000999	华润三九	17,632,929.00	7.28
11	300633	开立医疗	15,305,141.00	6.32
12	600566	济川药业	14,951,899.55	6.17
13	600285	羚锐制药	14,142,845.44	5.84
14	002223	鱼跃医疗	13,447,573.00	5.55
15	603392	万泰生物	12,800,587.00	5.29
16	300601	康泰生物	12,035,859.00	4.97
17	000739	普洛药业	11,840,484.74	4.89
18	06699	时代天使	11,537,164.43	4.76
19	300358	楚天科技	11,215,259.29	4.63
20	688105	诺唯赞	11,044,086.05	4.56
21	603456	九洲药业	11,020,042.44	4.55
22	02359	药明康德	10,789,600.47	4.46
23	300759	康龙化成	10,709,425.56	4.42

24	601567	三星医疗	10,319,712.98	4.26
25	600085	同仁堂	10,123,181.44	4.18
26	603127	昭衍新药	10,031,710.04	4.14
27	600587	新华医疗	9,925,777.00	4.10
28	688202	美迪西	9,738,431.83	4.02
29	603939	益丰药房	8,906,774.20	3.68
30	000661	长春高新	8,695,802.00	3.59
31	600976	健民集团	8,472,094.00	3.50
32	600276	恒瑞医药	8,103,410.14	3.35
33	603882	金域医学	7,951,544.00	3.28
34	688298	东方生物	7,940,582.34	3.28
35	002603	以岭药业	7,541,271.60	3.11
36	300171	东富龙	7,486,470.82	3.09
37	000963	华东医药	6,632,167.00	2.74
38	03347	泰格医药	6,073,167.54	2.51
39	300406	九强生物	5,856,535.00	2.42
40	300595	欧普康视	5,604,992.00	2.31
41	300750	宁德时代	5,386,594.00	2.22

7.4.2 累计卖出金额超出期初基金资产净值 2%或前 20 名的股票明细

金额单位：人民币元

序号	股票代码	股票名称	本期累计卖出金额	占期初基金资产净值比例 (%)
1	603259	药明康德	36,105,257.50	14.91
2	300122	智飞生物	32,568,289.85	13.45
3	300363	博腾股份	24,423,026.00	10.08
4	01548	金斯瑞生物科技	24,252,201.58	10.01
5	002821	凯莱英	22,106,308.00	9.13
6	688202	美迪西	21,909,307.21	9.05
7	300347	泰格医药	21,031,835.49	8.68
8	300760	迈瑞医疗	20,964,955.80	8.66
9	02269	药明生物	20,356,872.90	8.41
10	000739	普洛药业	16,231,707.00	6.70
11	300015	爱尔眼科	15,115,831.66	6.24
12	603392	万泰生物	13,170,662.15	5.44
13	002223	鱼跃医疗	12,443,298.37	5.14
14	300601	康泰生物	11,832,338.56	4.89

15	600976	健民集团	10,026,807.96	4.14
16	02359	药明康德	10,012,266.12	4.13
17	601567	三星医疗	9,858,612.00	4.07
18	603127	昭衍新药	9,789,058.60	4.04
19	300725	药石科技	9,725,372.00	4.02
20	600587	新华医疗	9,704,112.15	4.01
21	300358	楚天科技	9,397,202.00	3.88
22	600285	羚锐制药	8,521,111.00	3.52
23	000999	华润三九	8,503,133.98	3.51
24	002603	以岭药业	8,290,165.40	3.42
25	600566	济川药业	7,944,301.00	3.28
26	300633	开立医疗	6,864,849.00	2.83
27	300171	东富龙	6,852,118.00	2.83
28	600085	同仁堂	6,790,716.00	2.80
29	688298	东方生物	6,685,257.70	2.76
30	603456	九洲药业	6,675,533.83	2.76
31	03347	泰格医药	6,652,509.60	2.75
32	603882	金域医学	6,599,647.00	2.73
33	000963	华东医药	5,931,599.22	2.45
34	300406	九强生物	5,719,398.45	2.36
35	000661	长春高新	5,657,244.00	2.34
36	603229	奥翔药业	5,399,210.00	2.23
37	600276	恒瑞医药	5,263,208.40	2.17
38	300759	康龙化成	5,153,405.00	2.13
39	600763	通策医疗	5,031,995.00	2.08
40	06160	百济神州	4,960,927.79	2.05

7.4.3 买入股票的成本总额及卖出股票的收入总额

单位：人民币元

买入股票成本（成交）总额	722,695,761.53
卖出股票收入（成交）总额	621,366,468.58

注：本项的“买入股票成本”、“卖出股票收入”均按买卖成交金额（成交单价乘以成交数量）填列，不考虑相关交易费用。

7.5 期末按债券品种分类的债券投资组合

本基金报告期末未投资债券。

7.6 期末按公允价值占基金资产净值比例大小排序的前五名债券投资明细

本基金报告期末未投资债券。

7.7 期末按公允价值占基金资产净值比例大小排序的所有资产支持证券投资明细

本基金本报告期末未持有资产支持证券。

7.8 报告期末按公允价值占基金资产净值比例大小排序的前五名贵金属投资明细

本基金本报告期末未持有贵金属。

7.9 期末按公允价值占基金资产净值比例大小排序的前五名权证投资明细

本基金本报告期末未持有权证。

7.10 本基金投资股指期货的投资政策

本基金本报告期末投资股指期货。

7.11 报告期末本基金投资的国债期货交易情况说明**7.11.1 本期国债期货投资政策**

本基金本报告期末投资国债期货。

7.11.2 本期国债期货投资评价

本基金本报告期末投资国债期货。

7.12 投资组合报告附注**7.12.1 本基金投资的前十名证券的发行主体本期受到调查以及处罚的情况的说明**

本基金投资的前十名证券的发行主体本期未出现被监管部门立案调查，或在报告编制日前一年内受到公开谴责、处罚的情形。

7.12.2 基金投资的前十名股票超出基金合同规定的备选股票库情况的说明

本基金投资的前十名股票没有超出基金合同规定的备选股票库。

7.12.3 期末其他各项资产构成

单位：人民币元

序号	名称	金额
1	存出保证金	15,815,144.79
2	应收清算款	-
3	应收股利	-
4	应收利息	-
5	应收申购款	70,551.07
6	其他应收款	-
7	待摊费用	-
8	其他	-
9	合计	15,885,695.86

7.12.4 期末持有的处于转股期的可转换债券明细

本基金本报告期末未持有处于转股期的可转换债券。

7.12.5 期末前十名股票中存在流通受限情况的说明

本基金本报告期末前十名股票中不存在流通受限情况。

7.12.6 投资组合报告附注的其他文字描述部分

由于四舍五入的原因，分项之和与合计项之间可能存在尾差。

§ 8 基金份额持有人信息

8.1 期末基金份额持有人户数及持有人结构

份额单位：份

份额级别	持有人户数 (户)	户均持有的基金份额	持有人结构			
			机构投资者		个人投资者	
			持有份额	占总份额比例	持有份额	占总份额比例
东吴医疗服务股票 A	2,673	58,324.83	5,394,856.92	3.46%	150,507,417.20	96.54%
东吴医疗服务股票 C	3,632	19,304.24	0.00	0.00%	70,112,987.38	100.00%
合计	6,305	35,846.99	5,394,856.92	2.39%	220,620,404.58	97.61%

注：本基金机构、个人投资者持有份额占总份额比例的计算中，对下属分级基金，比例的分母采用各自级别的份额；对合计数，比例的分母采用下属分级基金份额的合计数。

8.2 期末基金管理人的从业人员持有本基金的情况

项目	份额级别	持有份额总数 (份)	占基金总份额比例
基金管理人所有从业人员持有本基金	东吴医疗服务股票 A	31,759.05	0.0204%
	东吴医疗服务股票 C	400,604.71	0.5713%
	合计	432,363.76	0.1913%

注：持有份额占总份额比例的计算中，对下属分级基金，比例的分母采用各自级别的份额；对合计数，比例的分母采用基金份额的合计数。

8.3 期末基金管理人的从业人员持有本开放式基金份额总量区间的情况

项目	份额级别	持有基金份额总量的数量区间 (万份)
本公司高级管理人员、基金投资和研究部门负责人持有本开放式基金	东吴医疗服务股票 A	-
	东吴医疗服务股票 C	-
	合计	-
本基金基金经理持有本开放式基金	东吴医疗服务股票 A	-
	东吴医疗服务股票 C	10~50

	合计	10~50
--	----	-------

§ 9 开放式基金份额变动

单位：份

项目	东吴医疗服务股票 A	东吴医疗服务股票 C
基金合同生效日（2021 年 11 月 30 日）基金份额总额	170,296,816.14	77,060,286.55
本报告期期初基金份额总额	170,296,816.14	77,060,286.55
本报告期基金总申购份额	1,464,599.37	4,232,456.14
减：本报告期基金总赎回份额	15,859,141.39	11,179,755.31
本报告期基金拆分变动份额（份额减少以“-”填列）	-	-
本报告期末基金份额总额	155,902,274.12	70,112,987.38

注：1、如果本报告期间发生转换入、红利再投业务，则总申购份额中包含该业务份额；

2、如果本报告期间发生转换出业务，则总赎回份额中包含该业务份额。

§ 10 重大事件揭示

10.1 基金份额持有人大会决议

本基金本报告期内未召开基金份额持有人大会。

10.2 基金管理人、基金托管人的专门基金托管部门的重大人事变动

本报告期内管理人、托管人的专门基金托管部门未发生重大的人事变动。

10.3 涉及基金管理人、基金财产、基金托管业务的诉讼

本基金本报告期内无涉及基金管理人、基金财产、基金托管业务的诉讼。

10.4 基金投资策略的改变

本报告期内本基金投资策略未改变。

10.5 为基金进行审计的会计师事务所情况

本基金聘任的为本基金审计的会计师事务所为安永华明会计师事务所（特殊普通合伙）。

10.6 管理人、托管人及其高级管理人员受稽查或处罚等情况

本报告期内本基金的管理人、托管人及其高级管理人员 没有受到稽查或处罚等情况。

10.7 基金租用证券公司交易单元的有关情况

10.7.1 基金租用证券公司交易单元进行股票投资及佣金支付情况

金额单位：人民币元

券商名称	交易单元数量	股票交易		应支付该券商的佣金		备注
		成交金额	占当期股票成交总额的比例	佣金	占当期佣金总量的比例	
华福证券	4	1,139,875,393.21	84.98%	941,417.61	84.07%	-
东方财富证券	2	100,833,441.04	7.52%	91,889.20	8.21%	-
长江证券	2	84,030,826.99	6.26%	78,257.91	6.99%	-
东吴证券	2	16,573,068.93	1.24%	8,286.52	0.74%	-
西部证券	2	-	-	-	-	-
兴业证券	1	-	-	-	-	-
国盛证券	1	-	-	-	-	-
招商证券	2	-	-	-	-	-
海通证券	1	-	-	-	-	-

注：租用证券公司专用交易单元的选择标准和程序

1、租用证券公司专用交易单元的选择标准主要包括：证券公司基本面评价（财务状况、资信状况、经营状况）；证券公司研究能力评价（报告质量、及时性和数量）；证券公司信息服务评价（全面性、及时性和高效性）等方面。

租用证券公司专用交易单元的程序：首先根据租用证券公司专用交易单元的选择标准形成考评指标，然后根据综合评分进行选择基金专用交易单元。

2、本期租用证券公司交易单元的变更情况

本基金本报告期无交易单元的变更。

10.7.2 基金租用证券公司交易单元进行其他证券投资的情况

金额单位：人民币元

券商名称	债券交易		债券回购交易		权证交易	
	成交金额	占当期债券成交总额的比例	成交金额	占当期债券回购成交总额的比例	成交金额	占当期权证成交总额的比例
华福证券	-	-	865,700,000.00	100.00%	-	-
东方财富证券	-	-	-	-	-	-
长江证券	-	-	-	-	-	-
东吴证券	-	-	-	-	-	-
西部证券	-	-	-	-	-	-
兴业证券	-	-	-	-	-	-
国盛证券	-	-	-	-	-	-
招商证券	-	-	-	-	-	-
海通证券	-	-	-	-	-	-

10.8 其他重大事件

序号	公告事项	法定披露方式	法定披露日期
1	东吴基金管理有限公司管理的基金 2021 年年度基金净值公告	公司网站、中证信息网站	2022 年 1 月 1 日
2	东吴基金管理有限公司关于旗下公开募集证券投资基金和私募资产管理计划执行新金融工具相关会计准则的公告	中国证券报、上海证券报、证券时报、证券日报、公司网站、中证信息网站	2022 年 1 月 1 日

3	东吴基金管理有限公司关于终止科地瑞富基金销售有限公司办理本公司旗下基金销售业务的公告	中国证券报、上海证券报、证券时报、证券日报、公司网站、中证信息网站	2022 年 1 月 12 日
4	东吴基金管理有限公司关于东吴医疗服务股票型证券投资基金证券交易模式转换有关事项的公告	上海证券报、公司网站、中证信息网站	2022 年 2 月 8 日
5	东吴医疗服务股票型证券投资基金更新托管协议和招募说明书	公司网站、中证信息网站	2022 年 2 月 8 日
6	东吴基金管理有限公司关于旗下部分基金可投资科创板股票的公告	中国证券报、上海证券报、证券时报、公司网站、中证信息网站	2022 年 2 月 11 日
7	东吴基金管理有限公司关于东吴医疗服务股票型证券投资基金证券交易模式转换完成的公告	上海证券报、公司网站、中证信息网站	2022 年 2 月 18 日
8	东吴基金管理有限公司关于东吴医疗服务股票型证券投资基金开放日常申购、赎回、转换和定期定额投资业务并参与费率优惠的公告	上海证券报、公司网站、中证信息网站	2022 年 2 月 25 日
9	东吴基金管理有限公司关于旗下东吴医疗服务股票型证券投资基金在公司直销柜台开展申购费率优惠活动的公告	上海证券报、公司网站、中证信息网站	2022 年 2 月 25 日
10	东吴基金管理有限公司关于旗下部分基金新增海银基金销售有限公司为代销机构、开通定期定额及转换业务并参加费率优惠的公告	中国证券报、上海证券报、证券时报、证券日报、公司网站、中证信息网站	2022 年 2 月 28 日
11	东吴基金管理有限公司关于参加广发证券股份有限公司费率优惠的公告	中国证券报、上海证券报、证券时报、证券日报、公司网站、中证信息网站	2022 年 3 月 25 日
12	东吴基金管理有限公司关于旗下部分基金新增招商银行股份有限公司为代销机构、开通定期定额及转换业务的公告	中国证券报、上海证券报、证券时报、证券日报、公司网站、中证信息网站	2022 年 3 月 25 日
13	东吴基金管理有限公司关于	中国证券报、上海证	2022 年 4 月 7 日

	旗下部分基金新增上海陆享基金销售有限公司为代销机构、开通定期定额及转换业务并参加费率优惠的公告	券报、证券时报、证券日报、公司网站、中证信息网站	
14	东吴基金管理有限公司关于参加泰信财富基金销售有限公司申购补差费率优惠的公告	中国证券报、上海证券报、证券时报、证券日报、公司网站、中证信息网站	2022 年 4 月 11 日
15	东吴基金管理有限公司旗下基金 2022 年 1 季度报告提示性公告	中国证券报、上海证券报、证券时报、证券日报、公司网站、中证信息网站	2022 年 4 月 22 日
16	东吴医疗服务股票型证券投资基金 2022 年第 1 季度报告	公司网站、中证信息网站	2022 年 4 月 22 日
17	东吴基金管理有限公司关于终止北京植信基金销售有限公司、北京晟视天下基金销售有限公司、北京唐鼎耀华基金销售有限公司办理本公司旗下基金销售业务的公告	中国证券报、上海证券报、证券时报、证券日报、公司网站、中证信息网站	2022 年 4 月 29 日
18	东吴基金管理有限公司关于旗下部分基金新增宁波银行股份有限公司同业易管家平台为代销机构、开通定期定额及转换业务的公告	中国证券报、上海证券报、证券时报、证券日报、公司网站、中证信息网站	2022 年 5 月 20 日
19	东吴基金管理有限公司关于旗下部分基金可投资于北京证券交易所股票的公告	中国证券报、上海证券报、证券时报、证券日报、公司网站、中证信息网站	2022 年 5 月 23 日
20	东吴基金管理有限公司关于旗下部分基金新增北京创金启富基金销售有限公司为代销机构、开通定期定额及转换业务并参加费率优惠的公告	中国证券报、上海证券报、证券时报、证券日报、公司网站、中证信息网站	2022 年 5 月 27 日
21	东吴基金管理有限公司关于旗下部分基金新增上海陆金所基金销售有限公司为代销机构、开通定期定额投资及转换业务的公告	中国证券报、上海证券报、证券时报、证券日报、公司网站、中证信息网站	2022 年 6 月 8 日
22	东吴基金管理有限公司关于参加平安证券股份有限公司费率优惠的公告	中国证券报、上海证券报、证券时报、证券日报、公司网站、中证信息网站	2022 年 6 月 28 日

§ 11 影响投资者决策的其他重要信息

11.1 报告期内单一投资者持有基金份额比例达到或超过 20%的情况

本基金本报告期内未出现单一投资者持有基金份额比例达到或超过 20%的情况。

11.2 影响投资者决策的其他重要信息

无。

§ 12 备查文件目录

12.1 备查文件目录

- 1、中国证监会批准东吴医疗服务股票型证券投资基金设立的文件；
- 2、《东吴医疗服务股票型证券投资基金基金合同》；
- 3、《东吴医疗服务股票型证券投资基金托管协议》；
- 4、基金管理人业务资格批件、营业执照和公司章程；
- 5、报告期内东吴医疗服务股票型证券投资基金在指定报刊上各项公告的原稿。

12.2 存放地点

《基金合同》、《托管协议》存放在基金管理人和基金托管人处；其余备查文件存放在基金管理人处。

12.3 查阅方式

投资者可在基金管理人营业时间内免费查阅。

网站：<http://www.scfund.com.cn>

投资者对本报告书如有疑问，可咨询本基金管理人东吴基金管理有限公司。

客户服务中心电话（021）50509666 / 400-821-0588

东吴基金管理有限公司

2022 年 8 月 31 日