

# 建信渤泰债券型证券投资基金

## 2024 年第 2 季度报告

2024 年 6 月 30 日

基金管理人：建信基金管理有限责任公司

基金托管人：渤海银行股份有限公司

报告送出日期：2024 年 7 月 18 日

## § 1 重要提示

基金管理人的董事会及董事保证本报告所载资料不存在虚假记载、误导性陈述或重大遗漏，并对其内容的真实性、准确性和完整性承担个别及连带责任。

基金托管人渤海银行股份有限公司根据本基金合同规定，于 2024 年 7 月 16 日复核了本报告中的财务指标、净值表现和投资组合报告等内容，保证复核内容不存在虚假记载、误导性陈述或者重大遗漏。

基金管理人承诺以诚实信用、勤勉尽责的原则管理和运用基金资产，但不保证基金一定盈利。

基金的过往业绩并不代表其未来表现。投资有风险，投资者在作出投资决策前应仔细阅读本基金的招募说明书。

本报告中财务资料未经审计。

本报告期自 2024 年 4 月 1 日起至 6 月 30 日止。

## §2 基金产品概况

基金简称	建信渤泰债券	
基金主代码	016715	
基金运作方式	契约型开放式	
基金合同生效日	2023 年 2 月 7 日	
报告期末基金份额总额	97,695,417.80 份	
投资目标	在严格控制风险和保持资产流动性的基础上，通过积极主动的管理，追求基金资产的长期稳定回报。	
投资策略	本基金将密切关注股票、债券市场的运行状况与风险收益特征，通过自上而下的定性分析和定量分析，综合分析宏观经济形势、国家政策、市场流动性和估值水平等因素，判断金融市场运行趋势和不同资产类别在经济周期的不同阶段的相对投资价值，对各大类资产的风险收益特征进行评估，从而确定固定收益类资产和权益类资产的配置比例，并依据各因素的动态变化进行及时调整。	
业绩比较基准	中债综合（全价）指数收益率×85%+沪深 300 指数收益率×10%+恒生综合指数收益率（经汇率调整后）×5%	
风险收益特征	本基金为债券型基金，在通常情况下其预期收益及预期风险水平高于货币市场基金，低于股票型基金和混合型基金。本基金的基金资产如投资于港股，会面临港股通机制下因投资环境、投资标的、市场制度以及交易规则等差异带来的特有风险。	
基金管理人	建信基金管理有限责任公司	
基金托管人	渤海银行股份有限公司	
下属分级基金的基金简称	建信渤泰债券 A	建信渤泰债券 C

下属分级基金的交易代码	016715	016716
报告期末下属分级基金的份额总额	88,915,890.03 份	8,779,527.77 份

### § 3 主要财务指标和基金净值表现

#### 3.1 主要财务指标

单位：人民币元

主要财务指标	报告期（2024 年 4 月 1 日-2024 年 6 月 30 日）	
	建信渤泰债券 A	建信渤泰债券 C
1. 本期已实现收益	688,939.55	74,034.70
2. 本期利润	1,305,531.45	151,147.63
3. 加权平均基金份额本期利润	0.0131	0.0134
4. 期末基金资产净值	91,383,435.45	8,973,110.92
5. 期末基金份额净值	1.0278	1.0220

注：1、本期已实现收益指基金本期利息收入、投资收益、其他收入（不含公允价值变动收益）扣除相关费用和信用减值损失后的余额，本期利润为本期已实现收益加上本期公允价值变动收益。

2、所述基金业绩指标不包括持有人认购或交易基金的各项费用，计入费用后实际收益水平要低于所列数字。

#### 3.2 基金净值表现

##### 3.2.1 基金份额净值增长率及其与同期业绩比较基准收益率的比较

建信渤泰债券 A

阶段	净值增长率①	净值增长率标准差②	业绩比较基准收益率③	业绩比较基准收益率标准差④	①-③	②-④
过去三个月	1.19%	0.17%	1.09%	0.11%	0.10%	0.06%
过去六个月	2.81%	0.20%	2.45%	0.14%	0.36%	0.06%
过去一年	2.30%	0.17%	1.52%	0.14%	0.78%	0.03%
自基金合同生效起至今	2.78%	0.16%	1.74%	0.14%	1.04%	0.02%

建信渤泰债券 C

阶段	净值增长率①	净值增长率标准差②	业绩比较基准收益率③	业绩比较基准收益率标准差④	①-③	②-④
----	--------	-----------	------------	---------------	-----	-----

过去三个月	1.08%	0.17%	1.09%	0.11%	-0.01%	0.06%
过去六个月	2.60%	0.20%	2.45%	0.14%	0.15%	0.06%
过去一年	1.88%	0.17%	1.52%	0.14%	0.36%	0.03%
自基金合同 生效起至今	2.20%	0.16%	1.74%	0.14%	0.46%	0.02%

### 3.2.2 自基金合同生效以来基金累计净值增长率变动及其与同期业绩比较基准收益率变动的比较

建信渤泰债券A累计净值增长率与同期业绩比较基准收益率的历史走势对比图

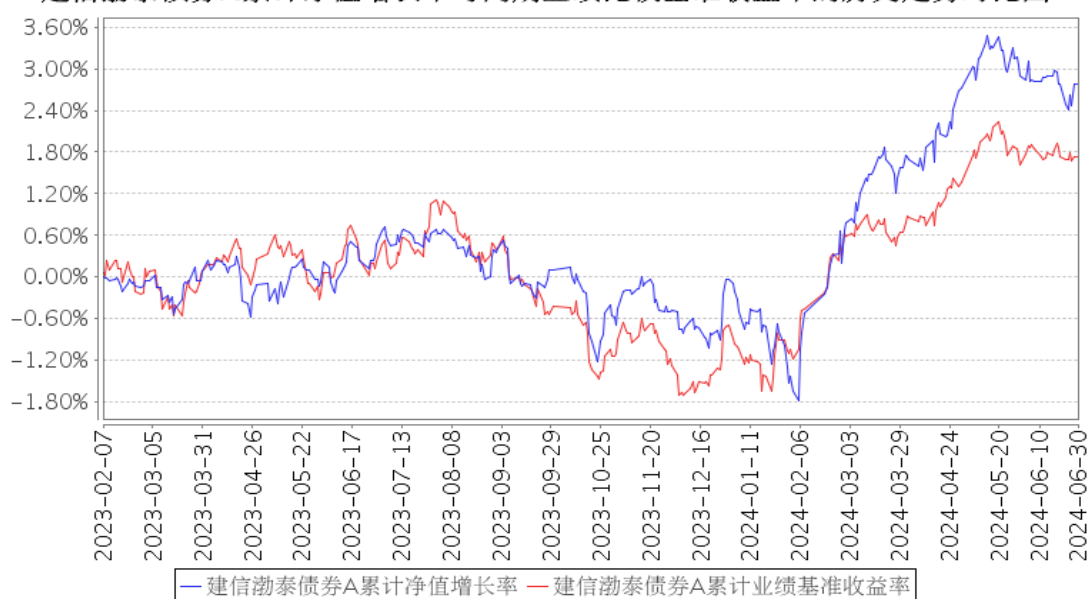

建信渤泰债券C累计净值增长率与同期业绩比较基准收益率的历史走势对比图

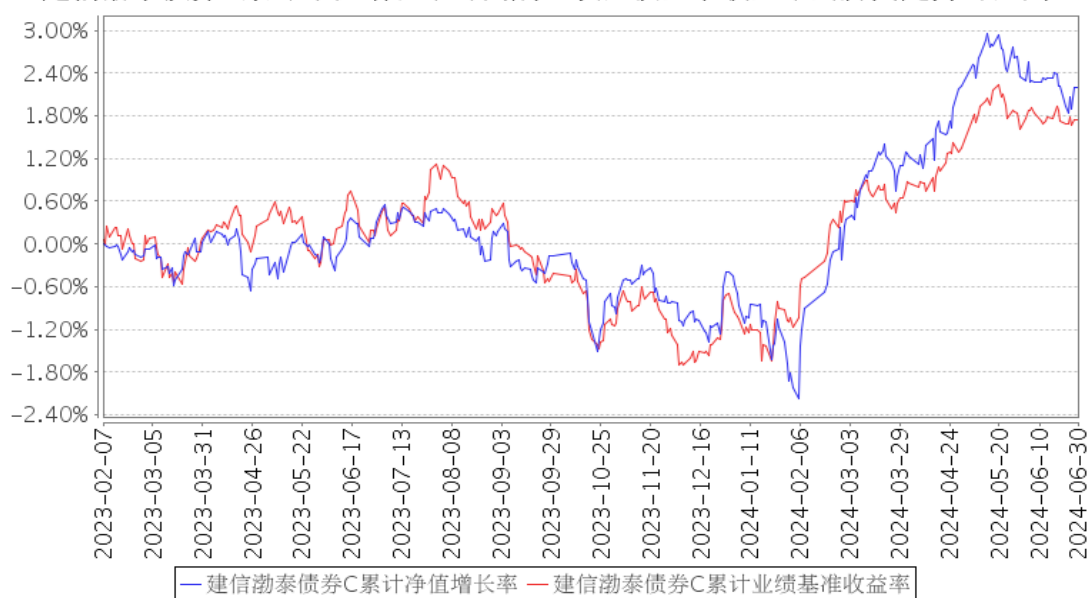

注：本基金基金合同于 2023 年 2 月 7 日生效，截至报告期末建仓结束未满一年。本基金建仓期为

6 个月，建仓期结束时各项资产配置比例符合基金合同相关规定。

### 3.3 其他指标

无。

## § 4 管理人报告

### 4.1 基金经理（或基金经理小组）简介

姓名	职务	任本基金的基金经理期限		证券从业年限	说明
		任职日期	离任日期		
尹润泉	本基金的基金经理	2023 年 2 月 7 日	-	11	尹润泉先生，硕士。2011 年 12 月毕业于加州大学洛杉矶分校金融工程专业。曾任华安财保资产管理有限责任公司投资经理、中国人寿养老保险股份有限公司高级投资经理。2021 年 8 月加入建信基金固定收益投资部担任基金经理。2021 年 10 月 15 日起任建信双息红利债券型证券投资基金、建信稳定增利债券型证券投资基金的基金经理；2022 年 1 月 20 日起任建信汇益一年持有期混合型证券投资基金的基金经理；2023 年 2 月 7 日起任建信渤泰债券型证券投资基金的基金经理。
胡泽元	本基金的基金经理	2024 年 1 月 29 日	-	6	胡泽元先生，博士。2017 年 7 月毕业于中国人民大学金融学专业，同年 7 月加入建信基金，历任初级研究员、研究员、高级研究员、基金经理助理兼研究员等职务。2023 年 2 月 9 日起任建信鑫福 60 天持有期中短债债券型证券投资基金的基金经理；2023 年 5 月 19 日起任建信稳定增利债券型证券投资基金的基金经理；2024 年 1 月 29 日起任建信渤泰债券型证券投资基金的基金经理。

#### 4.1.1 期末兼任私募资产管理计划投资经理的基金经理同时管理的产品情况

无。

#### 4.2 管理人对报告期内本基金运作遵规守信情况的说明

在本报告期内，基金管理人不存在损害基金份额持有人利益的行为。基金管理人勤勉尽责地为基金份额持有人谋求利益，严格遵守了《证券法》、《证券投资基金法》、其他有关法律法规的规定和《建信渤泰债券型证券投资基金基金合同》的规定。

#### 4.3 公平交易专项说明

### 4.3.1 公平交易制度的执行情况

为了公平对待投资人，保护投资人利益，避免出现不正当关联交易、利益输送等违法违规行为，公司根据《证券投资基金法》、《证券投资基金管理公司内部控制指导意见》、《证券投资基金公司公平交易制度指导意见》等法律法规和公司内部制度，制定和修订了《公平交易管理办法》、《异常交易管理办法》、《公司防范内幕交易管理办法》、《利益冲突管理办法》等风险管控制度。公司使用的交易系统中设置了公平交易模块，一旦出现不同基金同时买卖同一证券时，系统自动切换至公平交易模块进行操作，确保在投资管理活动中公平对待不同投资组合，严禁直接或通过第三方的交易安排在不同投资组合之间进行利益输送。

### 4.3.2 异常交易行为的专项说明

本报告期内，本基金管理人所有投资组合参与的交易所公开竞价同日反向交易成交较少的单边交易量超过该证券当日成交量的 5% 的情况有 1 次，原因是投资组合投资策略需要，未导致不公平交易和利益输送。

## 4.4 报告期内基金的投资策略和运作分析

二季度权益市场整体呈现冲高回落的态势，五月中旬以来泛权益类资产出现较大波动，短期市场的调整与宏观经济边际走弱有一定关系。最新的 PMI 数据显示宏观经济供需两端均有一定下行，除了生产指数外，采购指数、新订单、新出口订单均回落至景气之下。其中需求端出口订单景气回落，或对后续出口持续性形成一定压力，出口的韧性对上半年经济有较大支撑，如果后续出口走弱的话可能会对经济修复造成拖累。供给端方面，受需求拖累，或仍有下滑压力，表现在采购意愿转弱、原材料库存下降和在手订单没有冗余，企业备产积极性不高。经济扩张势头受挫，后续仍需等待政策传导效果。可转债方面，临近二季度末低价可转债品种频繁出现闪崩的情况，低价券的大幅回撤是多方面原因综合作用的结果：信用风险担忧+权益市场调整+评级下调机构出池投资者卖出踩踏等等，在市场最恐慌的时候杀跌的品种由 100 以下的低价券扩散到所有品种，情绪有点像年初的恐慌性抛售。跨季后随着权益市场逐步企稳，加上所有评级更新都披露完毕，情绪上可能会有所好转，同时我们也能看到不少转债发行人也开始采取自救行动（正股回购，高管增持转债等），因此转债结构性的投资机会也会慢慢体现出来。

综合来看，地产依然是经济主要拖累项，消费端也偏弱，内需和居民信心不足。但展望三季度，出口的韧性以及中央加杠杆逐渐发力，宏观经济有望逐步企稳。同时政策变化也是下一阶段的关注点，七月三中以及政治局会议定调后，资产价格会有比较明确的决断，权益市场可能也会

形成新的投资主线。当前阶段处于政策与数据待验证的观察期，短期看，市场虽然延续底部震荡但不宜过度悲观，风格上维持大盘价值风格，在经济逆风期行业龙头公司表现相对稳健。另一方面，建议适当关注港股红利国企表现：1) 资金面，南向资金持续流入港股红利板块；2) 估值方面，同类在港红利公司估值相对便宜，价差有望收敛（AH 溢价指数回落、红利指数或最为受益）；最后成长股份板块，例如医药等行业随着短期政策以及二季度业绩利空出尽后，可能也会迎来较好的配置窗口。落实到基金操作和配置上，我们预计短期市场仍维持风格和热点快速轮动的状态，因此基金持仓仍维持相对均衡的配置结构，从而更好地应对当下的市场环境。

#### 4.5 报告期内基金的业绩表现

本报告期本基金 A 净值增长率 1.19%，波动率 0.17%，业绩比较基准收益率 1.09%，波动率 0.11%。本报告期本基金 C 净值增长率 1.08%，波动率 0.17%，业绩比较基准收益率 1.09%，波动率 0.11%。

#### 4.6 报告期内基金持有人数或基金资产净值预警说明

无。

## §5 投资组合报告

### 5.1 报告期末基金资产组合情况

序号	项目	金额（元）	占基金总资产的比例（%）
1	权益投资	14,150,671.61	10.38
	其中：股票	14,150,671.61	10.38
2	基金投资	-	-
3	固定收益投资	100,089,095.34	73.41
	其中：债券	100,089,095.34	73.41
	资产支持证券	-	-
4	贵金属投资	-	-
5	金融衍生品投资	-	-
6	买入返售金融资产	-	-
	其中：买断式回购的买入返售金融资产	-	-
7	银行存款和结算备付金合计	21,815,588.58	16.00
8	其他资产	290,945.36	0.21
9	合计	136,346,300.89	100.00

注：本基金本报告期末通过港股通交易机制投资的港股公允价值为 2,552,438.31 元，占期末基金资产净值比例为 2.54%。

### 5.2 报告期末按行业分类的股票投资组合

## 5.2.1 报告期末按行业分类的境内股票投资组合

代码	行业类别	公允价值（元）	占基金资产净值比例（%）
A	农、林、牧、渔业	-	-
B	采矿业	1,307,208.00	1.30
C	制造业	6,991,224.30	6.97
D	电力、热力、燃气及水生产和供应业	548,684.00	0.55
E	建筑业	-	-
F	批发和零售业	1,375,816.00	1.37
G	交通运输、仓储和邮政业	-	-
H	住宿和餐饮业	-	-
I	信息传输、软件和信息技术服务业	256,120.00	0.26
J	金融业	508,955.00	0.51
K	房地产业	-	-
L	租赁和商务服务业	294,504.00	0.29
M	科学研究和技术服务业	-	-
N	水利、环境和公共设施管理业	-	-
O	居民服务、修理和其他服务业	-	-
P	教育	-	-
Q	卫生和社会工作	-	-
R	文化、体育和娱乐业	315,722.00	0.31
S	综合	-	-
	合计	11,598,233.30	11.56

## 5.2.2 报告期末按行业分类的港股通投资股票投资组合

行业类别	公允价值（人民币）	占基金资产净值比例（%）
Materials 材料	-	-
Consumer Staples 日常生活消费品	-	-
Consumer Discretionary 非日常消费品	1,197,143.19	1.19
Energy 能源	-	-
Financials 金融	-	-
Health Care 医疗保健	188,240.25	0.19
Industrials 工业	-	-
Real Estate 房地产	-	-
Information Technology 信息技术	716,008.41	0.71
Telecommunication Services 通讯服务	451,046.46	0.45
Utilities 公用事业	-	-



合计	2,552,438.31	2.54
----	--------------	------

注：以上分类采用全球行业分类标准(GICS)。

### 5.3 期末按公允价值占基金资产净值比例大小排序的股票投资明细

#### 5.3.1 报告期末按公允价值占基金资产净值比例大小排序的前十名股票投资明细

序号	股票代码	股票名称	数量(股)	公允价值(元)	占基金资产净值比例(%)
1	600522	中天科技	106,500	1,688,025.00	1.68
2	600487	亨通光电	89,200	1,406,684.00	1.40
3	601899	紫金矿业	74,400	1,307,208.00	1.30
4	00763	中兴通讯	45,400	716,008.41	0.71
5	09896	名创优品	19,420	663,773.00	0.66
6	600795	国电电力	91,600	548,684.00	0.55
7	000963	华东医药	19,500	542,295.00	0.54
8	03998	波司登	120,000	533,370.19	0.53
9	600919	江苏银行	68,500	508,955.00	0.51
10	600761	安徽合力	21,700	469,588.00	0.47

### 5.4 报告期末按债券品种分类的债券投资组合

序号	债券品种	公允价值(元)	占基金资产净值比例(%)
1	国家债券	36,189,288.04	36.06
2	央行票据	-	-
3	金融债券	7,178,488.93	7.15
	其中：政策性金融债	-	-
4	企业债券	20,386,633.43	20.31
5	企业短期融资券	5,039,138.90	5.02
6	中期票据	26,522,558.56	26.43
7	可转债(可交换债)	4,772,987.48	4.76
8	同业存单	-	-
9	其他	-	-
10	合计	100,089,095.34	99.73

### 5.5 报告期末按公允价值占基金资产净值比例大小排序的前五名债券投资明细

序号	债券代码	债券名称	数量(张)	公允价值(元)	占基金资产净值比例(%)
1	102280860	22 泉州城建 MTN001A	100,000	10,141,762.74	10.11
2	019736	24 国债 05	55,000	5,565,385.21	5.55
3	102282203	22 苏州交投 MTN001	50,000	5,152,155.74	5.13
4	155616	19 恒健 02	50,000	5,144,946.03	5.13
5	019730	23 国债 27	50,000	5,115,197.26	5.10

### 5.6 报告期末按公允价值占基金资产净值比例大小排序的前十名资产支持证券投资

**明细**

无。

**5.7 报告期末按公允价值占基金资产净值比例大小排序的前五名贵金属投资明细**

无。

**5.8 报告期末按公允价值占基金资产净值比例大小排序的前五名权证投资明细**

无。

**5.9 报告期末本基金投资的国债期货交易情况说明****5.9.1 本期国债期货投资政策**

无。

**5.9.2 报告期末本基金投资的国债期货持仓和损益明细**

代码	名称	持仓量（买/卖）	合约市值(元)	公允价值变动（元）	风险指标说明
-	-	-	-	-	-
公允价值变动总额合计（元）					-
国债期货投资本期收益（元）					-10,621.63
国债期货投资本期公允价值变动（元）					1,950.00

**5.9.3 本期国债期货投资评价**

无。

**5.10 投资组合报告附注****5.10.1 本基金投资的前十名证券的发行主体本期是否出现被监管部门立案调查，或在报告编制日前一年内受到公开谴责、处罚的情形**

本基金该报告期内投资前十名证券的发行主体未披露被监管部门立案调查和在报告编制日前一年内受到公开谴责、处罚。

**5.10.2 基金投资的前十名股票是否超出基金合同规定的备选股票库**

基金投资的前十名股票未超出基金合同规定的投资范围。

**5.10.3 其他资产构成**

序号	名称	金额（元）
1	存出保证金	72,213.97
2	应收证券清算款	218,731.39

3	应收股利	-
4	应收利息	-
5	应收申购款	-
6	其他应收款	-
7	其他	-
8	合计	290,945.36

#### 5.10.4 报告期末持有的处于转股期的可转换债券明细

序号	债券代码	债券名称	公允价值（元）	占基金资产净值比例（%）
1	111011	冠盛转债	410,825.66	0.41
2	123194	百洋转债	380,627.29	0.38
3	127074	麦米转 2	328,542.52	0.33
4	111000	起帆转债	281,468.08	0.28
5	127045	牧原转债	261,552.05	0.26
6	127050	麒麟转债	260,577.88	0.26
7	123192	科思转债	236,216.82	0.24
8	127086	恒邦转债	228,503.45	0.23
9	123169	正海转债	223,772.95	0.22
10	118041	星球转债	205,162.87	0.20
11	123150	九强转债	201,116.48	0.20
12	110090	爱迪转债	188,860.71	0.19
13	111017	蓝天转债	187,062.08	0.19
14	110068	龙净转债	186,385.90	0.19
15	111008	沿浦转债	177,469.33	0.18
16	123172	漱玉转债	175,687.03	0.18
17	123222	博俊转债	166,242.69	0.17
18	127076	中宠转 2	135,957.96	0.14
19	127020	中金转债	127,675.26	0.13
20	113669	景 23 转债	116,447.27	0.12
21	113563	柳药转债	110,260.71	0.11
22	123221	力诺转债	96,678.86	0.10
23	118037	上声转债	85,893.63	0.09

#### 5.10.5 报告期末前十名股票中存在流通受限情况的说明

无。

#### 5.10.6 投资组合报告附注的其他文字描述部分

由于四舍五入原因，分项之和与合计可能有尾差。

## §6 开放式基金份额变动

单位：份

项目	建信渤泰债券 A	建信渤泰债券 C
报告期期初基金份额总额	116,561,606.02	17,967,159.81
报告期期间基金总申购份额	358,232.51	419,750.20
减:报告期期间基金总赎回份额	28,003,948.50	9,607,382.24
报告期期间基金拆分变动份额(份额减少以“-”填列)	-	-
报告期期末基金份额总额	88,915,890.03	8,779,527.77

注:如有相应情况,申购含红利再投、转换入份额及金额,赎回含转换出份额及金额。

## §7 基金管理人运用固有资金投资本基金情况

### 7.1 基金管理人持有本基金份额变动情况

单位:份

报告期期初管理人持有的本基金份额	28,674,395.10
报告期期间买入/申购总份额	-
报告期期间卖出/赎回总份额	-
报告期期末管理人持有的本基金份额	28,674,395.10
报告期期末持有的本基金份额占基金总份额比例(%)	29.35

### 7.2 基金管理人运用固有资金投资本基金交易明细

无。

## §8 影响投资者决策的其他重要信息

### 8.1 报告期内单一投资者持有基金份额比例达到或超过 20%的情况

单位:份

投资者类别	报告期内持有基金份额变化情况					报告期末持有基金情况	
	序号	持有基金份额比例达到或者超过 20%的时间区间	期初份额	申购份额	赎回份额	持有份额	份额占比(%)
机构	1	2024年04月01日-2024年06月30日	28,674,395.10	-	-	28,674,395.10	29.35

产品特有风险
本基金由于存在单一投资者份额占比达到或超过 20%的情况，可能会出现因集中赎回而引发的基金流动性风险，敬请投资者注意。本基金管理人将不断完善流动性风险管控机制，持续做好基金流动性风险的管控工作，审慎评估大额申赎对基金运作的影响，采取有效措施切实保护持有人合法权益。

## 8.2 影响投资者决策的其他重要信息

无。

## §9 备查文件目录

### 9.1 备查文件目录

- 1、中国证监会批准建信渤泰债券型证券投资基金设立的文件；
- 2、《建信渤泰债券型证券投资基金基金合同》；
- 3、《建信渤泰债券型证券投资基金招募说明书》；
- 4、《建信渤泰债券型证券投资基金托管协议》；
- 5、基金管理人业务资格批件和营业执照；
- 6、基金托管人业务资格批件和营业执照；
- 7、报告期内基金管理人在指定报刊上披露的各项公告。

### 9.2 存放地点

基金管理人或基金托管人处。

### 9.3 查阅方式

投资者可在营业时间免费查阅。也可在支付工本费后，在合理时间内取得上述文件的复印件。

建信基金管理有限责任公司

2024 年 7 月 18 日