

农银汇理中证 1000 指数增强型证券投资基金  
2025 年年度报告

2025 年 12 月 31 日

基金管理人：农银汇理基金管理有限公司

基金托管人：中国工商银行股份有限公司

送出日期：2026 年 3 月 30 日

## § 1 重要提示及目录

### 1.1 重要提示

基金管理人的董事会、董事保证本报告所载资料不存在虚假记载、误导性陈述或重大遗漏，并对其内容的真实性、准确性和完整性承担个别及连带的法律责任。本年度报告已经三分之二以上独立董事签字同意，并由董事长签发。

基金托管人中国工商银行股份有限公司根据本基金合同规定，于 2026 年 3 月 23 日复核了本报告中的财务指标、净值表现、利润分配情况、财务会计报告、投资组合报告等内容，保证复核内容不存在虚假记载、误导性陈述或者重大遗漏。

基金管理人承诺以诚实信用、勤勉尽责的原则管理和运用基金资产，但不保证基金一定盈利。

基金的过往业绩并不代表其未来表现。投资有风险，投资者在作出投资决策前应仔细阅读本基金的招募说明书及其更新。

本报告期自 2025 年 1 月 1 日起至 12 月 31 日止。

## 1.2 目录

<b>§ 1 重要提示及目录</b>	<b>2</b>
1.1 重要提示	2
1.2 目录	3
<b>§ 2 基金简介</b>	<b>5</b>
2.1 基金基本情况	5
2.2 基金产品说明	5
2.3 基金管理人和基金托管人	5
2.4 信息披露方式	6
2.5 其他相关资料	6
<b>§ 3 主要财务指标、基金净值表现及利润分配情况</b>	<b>6</b>
3.1 主要会计数据和财务指标	6
3.2 基金净值表现	8
3.3 过去三年基金的利润分配情况	10
<b>§ 4 管理人报告</b>	<b>11</b>
4.1 基金管理人及基金经理情况	11
4.2 管理人对报告期内本基金运作合规守信情况的说明	13
4.3 管理人对报告期内公平交易情况的专项说明	13
4.4 管理人对报告期内基金的投资策略和业绩表现的说明	14
4.5 管理人对宏观经济、证券市场及行业走势的简要展望	14
4.6 管理人内部有关本基金的监察稽核工作情况	14
4.7 管理人对报告期内基金估值程序等事项的说明	15
4.8 管理人对报告期内基金利润分配情况的说明	15
4.9 报告期内管理人对本基金持有人数或基金资产净值预警情形的说明	15
<b>§ 5 托管人报告</b>	<b>16</b>
5.1 报告期内本基金托管人合规守信情况声明	16
5.2 托管人对报告期内本基金投资运作合规守信、净值计算、利润分配等情况的说明	16
5.3 托管人对本年度报告中财务信息等内容的真实、准确和完整发表意见	16
<b>§ 6 审计报告</b>	<b>16</b>
6.1 审计报告基本信息	16
6.2 审计报告的基本内容	16
<b>§ 7 年度财务报表</b>	<b>18</b>
7.1 资产负债表	18
7.2 利润表	19
7.3 净资产变动表	21
7.4 报表附注	23
<b>§ 8 投资组合报告</b>	<b>47</b>

8.1 期末基金资产组合情况 .....	47
8.2 报告期末按行业分类的股票投资组合 .....	47
8.3 期末按公允价值占基金资产净值比例大小排序的所有股票投资明细 .....	49
8.4 报告期内股票投资组合的重大变动 .....	74
8.5 期末按债券品种分类的债券投资组合 .....	75
8.6 期末按公允价值占基金资产净值比例大小排序的前五名债券投资明细 .....	76
8.7 期末按公允价值占基金资产净值比例大小排序的所有资产支持证券投资明细 .....	76
8.8 报告期末按公允价值占基金资产净值比例大小排序的前五名贵金属投资明细 .....	76
8.9 期末按公允价值占基金资产净值比例大小排序的前五名权证投资明细 .....	76
8.10 本基金投资股指期货的投资政策 .....	76
8.11 报告期末本基金投资的国债期货交易情况说明 .....	76
8.12 投资组合报告附注 .....	76
<b>§ 9 基金份额持有人信息 .....</b>	<b>77</b>
9.1 期末基金份额持有人户数及持有人结构 .....	77
9.2 期末基金管理人的从业人员持有本基金的情况 .....	78
9.3 期末基金管理人的从业人员持有本开放式基金份额总量区间情况 .....	78
<b>§ 10 开放式基金份额变动 .....</b>	<b>78</b>
<b>§ 11 重大事件揭示 .....</b>	<b>79</b>
11.1 基金份额持有人大会决议 .....	79
11.2 基金管理人、基金托管人的专门基金托管部门的重大人事变动 .....	79
11.3 涉及基金管理人、基金财产、基金托管业务的诉讼 .....	79
11.4 基金投资策略的改变 .....	79
11.5 为基金进行审计的会计师事务所情况 .....	79
11.6 管理人、托管人及相关从业人员受调查或处罚等情况 .....	80
11.7 基金租用证券公司交易单元的有关情况 .....	80
11.8 其他重大事件 .....	81
<b>§ 12 影响投资者决策的其他重要信息 .....</b>	<b>82</b>
12.1 报告期内单一投资者持有基金份额比例达到或超过 20%的情况 .....	82
12.2 影响投资者决策的其他重要信息 .....	82
<b>§ 13 备查文件目录 .....</b>	<b>82</b>
13.1 备查文件目录 .....	82
13.2 存放地点 .....	82
13.3 查阅方式 .....	82

## § 2 基金简介

### 2.1 基金基本情况

基金名称	农银汇理中证 1000 指数增强型证券投资基金	
基金简称	农银中证 1000 指数增强	
基金主代码	017323	
基金运作方式	契约型开放式	
基金合同生效日	2023 年 7 月 18 日	
基金管理人	农银汇理基金管理有限公司	
基金托管人	中国工商银行股份有限公司	
报告期末基金份额总额	27,317,977.98 份	
基金合同存续期	不定期	
下属分级基金的基金简称	农银中证 1000 指数增强 A	农银中证 1000 指数增强 C
下属分级基金的交易代码	017323	017324
报告期末下属分级基金的份额总额	10,459,569.25 份	16,858,408.73 份

### 2.2 基金产品说明

投资目标	本基金为股票型指数增强基金，在对标的指数进行有效跟踪的基础上，通过数量化及基本面选股方法进行积极的组合管理和风险控制，力求实现超越标的指数的业绩表现，本基金力求控制基金净值增长率与业绩比较基准之间的日均跟踪偏离度的绝对值不超过 0.5%，年化跟踪误差不超过 7.75%。
投资策略	本基金作为指数增强型基金，以跟踪中证 1000 指数为主，一般情况下保持各类资产配置的基本稳定，与此同时，将从宏观面、政策面、基本面和资金面等四个纬度进行综合分析，根据市场情况在本基金的投资范围内进行适度动态配置，在控制基金跟踪误差的前提下，通过数量化方法对基本面的深入研究谋求基金在偏离风险及超额收益间的最佳配置。 1、股票投资策略：（1）指数投资策略。（2）指数增强策略。2、债券投资策略。3、资产支持证券投资策略。4、参与融资及转融通证券出借业务策略。5、股指期货投资策略。
业绩比较基准	中证 1000 指数收益率×95%+银行活期存款利率(税后)×5%
风险收益特征	本基金为股票型基金，其预期的风险与收益高于混合型基金、债券型基金与货币市场基金。同时，本基金为指数增强型基金，具有与标的指数以及标的指数所代表的证券市场相似的风险收益特征。

### 2.3 基金管理人和基金托管人

项目	基金管理人	基金托管人
名称	农银汇理基金管理有限公司	中国工商银行股份有限公司
信息披露 姓名	翟爱东	郭明

负责人	联系电话	021-61095588	010-66105799
	电子邮箱	xuxin@abc-ca.com	custody@icbc.com.cn
客户服务电话		021-61095599	95588
传真		021-61095556	010-66105798
注册地址		中国（上海）自由贸易试验区银城路 9 号 50 层	北京市西城区复兴门内大街 55 号
办公地址		中国（上海）自由贸易试验区银城路 9 号 50 层	北京市西城区复兴门内大街 55 号
邮政编码		200120	100140
法定代表人		黄涛	廖林

## 2.4 信息披露方式

本基金选定的信息披露报纸名称	证券日报
登载基金年度报告正文的管理人互联网网址	<a href="http://www.abc-ca.com">http://www.abc-ca.com</a>
基金年度报告备置地点	中国（上海）自由贸易试验区银城路 9 号 50 层

## 2.5 其他相关资料

项目	名称	办公地址
会计师事务所	容诚会计师事务所（特殊普通合伙）	北京市西城区阜成门外大街 22 号 1 幢 10 层 1001-1 至 1001-26
注册登记机构	农银汇理基金管理有限公司	中国（上海）自由贸易试验区银城路 9 号 50 层

## § 3 主要财务指标、基金净值表现及利润分配情况

### 3.1 主要会计数据和财务指标

金额单位：人民币元

3.1.1 期间数据和指标	2025 年		2024 年		2023 年 7 月 18 日（基金合同生效日）-2023 年 12 月 31 日	
	农银中证 1000 指数增强 A	农银中证 1000 指数增强 C	农银中证 1000 指数增强 A	农银中证 1000 指数增强 C	农银中证 1000 指数增强 A	农银中证 1000 指数增强 C
本期已实现收益	3,424,186.12	4,100,511.81	1,009,376.66	518,081.52	461,268.60	-815.35
本期利润	4,046,286.45	5,370,362.62	232,024.94	781,416.12	716,635.83	113,537.36
加权平均基金份额本期利润	0.2093	0.2513	0.0074	0.0428	0.0063	0.0071

本期加权平均净值利润率	18.99%	22.71%	0.81%	4.75%	0.62%	0.71%
本期基金份额净值增长率	24.44%	23.94%	0.41%	0.01%	1.21%	1.03%
3.1.2 期末数据和指标	2025 年末		2024 年末		2023 年末	
期末可供分配利润	2,713,593.40	4,166,318.06	364,357.51	139,305.48	88,397.98	13,306.07
期末可供分配基金份额利润	0.2594	0.2471	0.0163	0.0104	0.0026	0.0008
期末基金资产净值	13,228,536.92	21,112,511.63	22,745,393.71	13,550,958.20	34,907,932.32	16,511,574.66
期末基金份额净值	1.2647	1.2523	1.0163	1.0104	1.0121	1.0103
3.1.3 累计期末指标	2025 年末		2024 年末		2023 年末	
基金份额累计净值增长	26.47%	25.23%	1.63%	1.04%	1.21%	1.03%

率						
---	--	--	--	--	--	--

注：1、本期已实现收益指基金本期利息收入、投资收益、其他收入（不含公允价值变动收益）扣除相关费用后的余额，本期利润为本期已实现收益加上本期公允价值变动收益。

2、所述基金业绩指标不包括持有人认购或交易基金的各项费用，计入费用后实际收益水平要低于所列数字。

3、期末可供分配利润，采用期末资产负债表中未分配利润与未分配利润中已实现部分的孰低数。表中的“期末”均指本报告期最后一日，即 12 月 31 日。

### 3.2 基金净值表现

#### 3.2.1 基金份额净值增长率及其与同期业绩比较基准收益率的比较

农银中证 1000 指数增强 A

阶段	份额净值增长率①	份额净值增长率标准差②	业绩比较基准收益率③	业绩比较基准收益率标准差④	①-③	②-④
过去三个月	0.33%	0.96%	0.28%	1.07%	0.05%	-0.11%
过去六个月	15.89%	0.96%	18.49%	1.06%	-2.60%	-0.10%
过去一年	24.44%	1.21%	26.11%	1.32%	-1.67%	-0.11%
自基金合同生效起至今	26.47%	1.35%	16.16%	1.59%	10.31%	-0.24%

农银中证 1000 指数增强 C

阶段	份额净值增长率①	份额净值增长率标准差②	业绩比较基准收益率③	业绩比较基准收益率标准差④	①-③	②-④
过去三个月	0.22%	0.96%	0.28%	1.07%	-0.06%	-0.11%
过去六个月	15.65%	0.96%	18.49%	1.06%	-2.84%	-0.10%
过去一年	23.94%	1.21%	26.11%	1.32%	-2.17%	-0.11%
自基金合同生效起至今	25.23%	1.35%	16.16%	1.59%	9.07%	-0.24%

### 3.2.2 自基金合同生效以来基金份额累计净值增长率变动及其与同期业绩比较基准收益率变动的比较

农银中证1000指数增强A累计净值增长率与同期业绩比较基准收益率的历史走势对比图

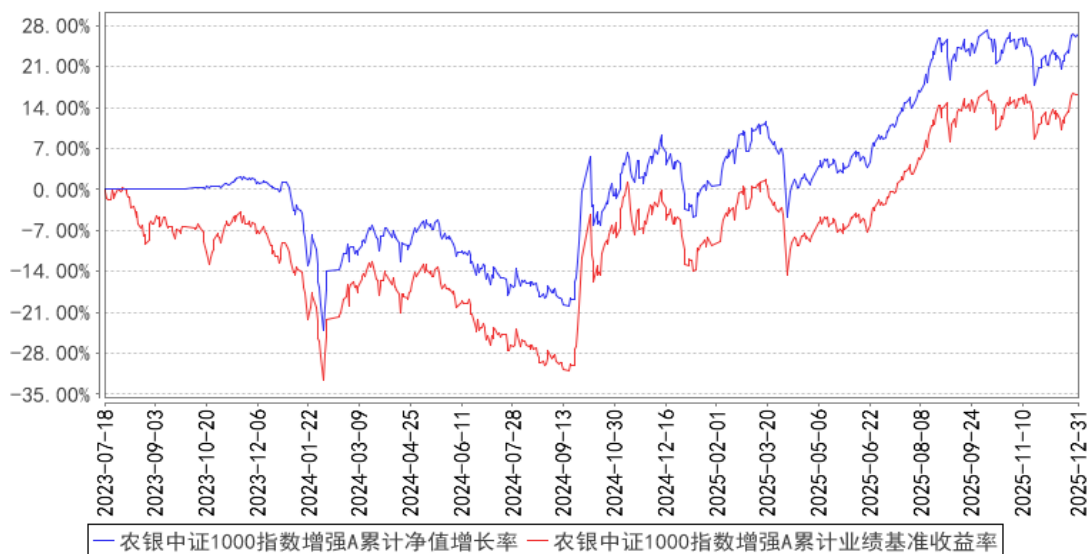

农银中证1000指数增强C累计净值增长率与同期业绩比较基准收益率的历史走势对比图

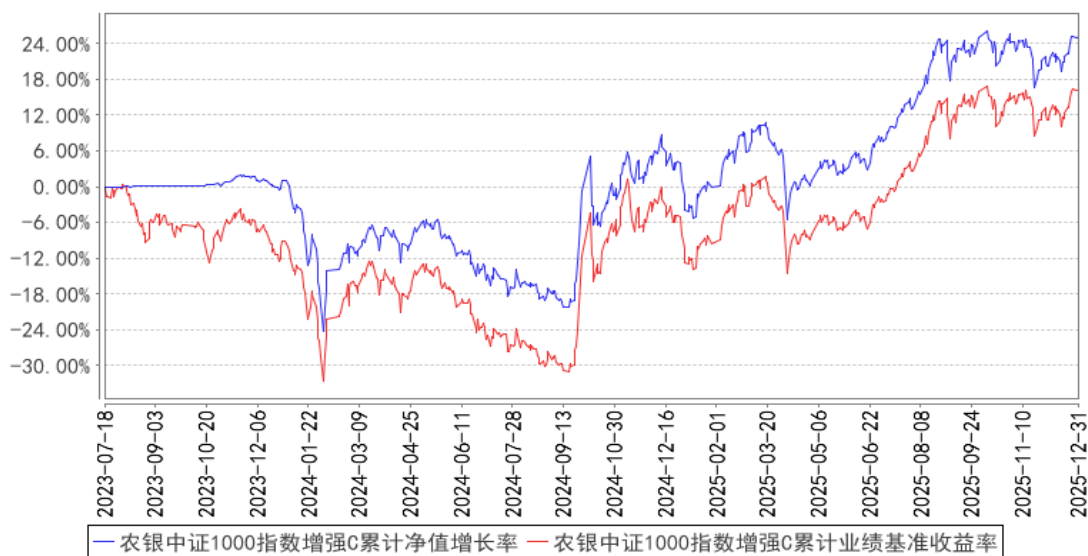

注：本基金投资于股票资产的比例不低于基金资产的 80%，投资于标的指数成份股及其备选成份股的比例不低于非现金基金资产的 80%。本基金建仓期为基金合同生效日（2023 年 7 月 18 日）起 6 个月，建仓期满时，本基金各项投资比例已达到基金合同规定的投资比例。

### 3.2.3 自基金合同生效以来基金每年净值增长率及其与同期业绩比较基准收益率的比较

农银中证1000指数增强A基金每年净值增长率与同期业绩比较基准收益率的对比图

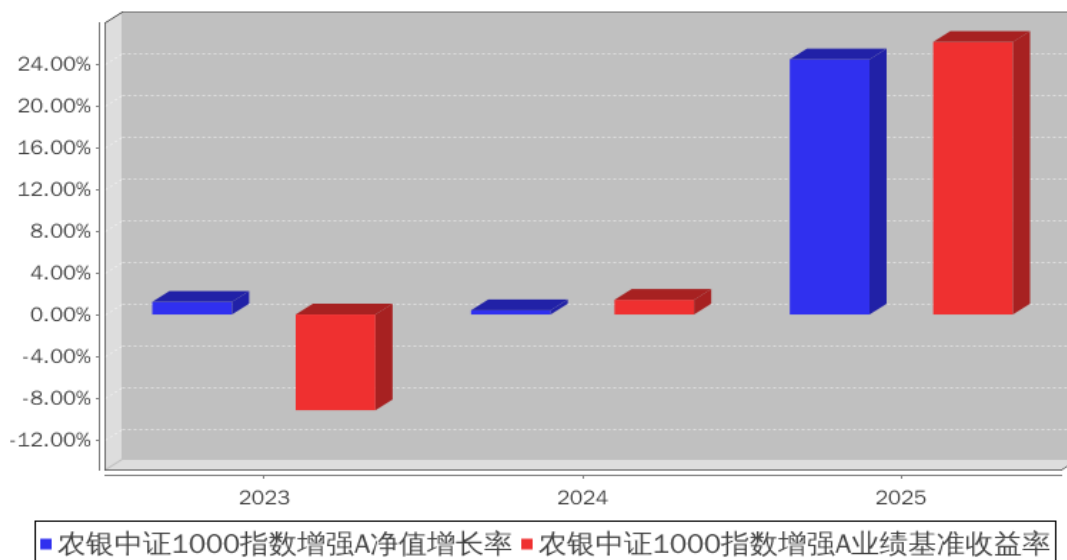

农银中证1000指数增强C基金每年净值增长率与同期业绩比较基准收益率的对比图

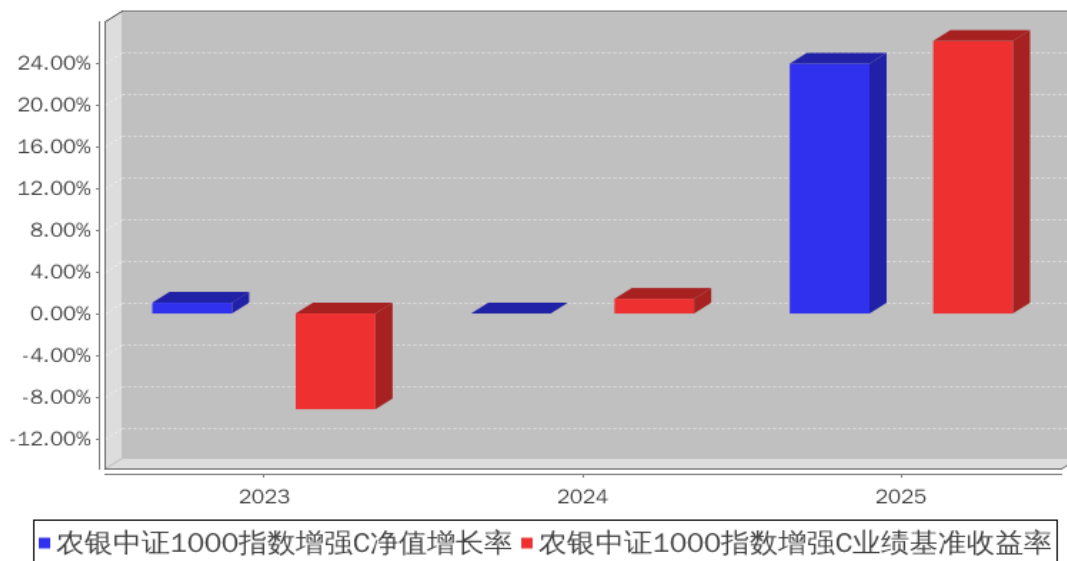

注：基金合同生效当年净值增长率及业绩比较基准收益率按照实际存续期计算，未按整个自然年度折算。

### 3.3 过去三年基金的利润分配情况

本基金过去三年无利润分配。

## § 4 管理人报告

### 4.1 基金管理人及基金经理情况

#### 4.1.1 基金管理人及其管理基金的经验

农银汇理基金管理有限公司成立于 2008 年 3 月 18 日，是中法合资的有限责任公司。公司注册资本为人民币壹拾柒亿伍仟万零壹元，其中中国农业银行股份有限公司出资比例为 51.67%，东方汇理资产管理公司出资比例为 33.33%，中铝资本控股有限公司出资比例为 15%。公司办公地址为中国（上海）自由贸易试验区银城路 9 号 50 层。公司法定代表人为黄涛先生。

截止 2025 年 12 月 31 日，公司共管理 91 只开放式基金，分别为农银汇理行业成长混合型证券投资基金、农银汇理恒久增利债券型证券投资基金、农银汇理平衡双利混合型证券投资基金、农银汇理策略价值混合型证券投资基金、农银汇理中小盘混合型证券投资基金、农银汇理大盘蓝筹混合型证券投资基金、农银汇理货币市场证券投资基金、农银汇理沪深 300 指数证券投资基金、农银汇理增强收益债券型证券投资基金、农银汇理策略精选混合型证券投资基金、农银汇理中证 500 指数证券投资基金、农银汇理消费主题混合型证券投资基金、农银汇理行业轮动混合型证券投资基金、农银汇理金聚高等级债券型证券投资基金、农银汇理低估值高增长混合型证券投资基金、农银汇理行业领先混合型证券投资基金、农银汇理区间收益灵活配置混合型证券投资基金、农银汇理研究精选灵活配置混合型证券投资基金、农银汇理金汇债券型证券投资基金、农银汇理红利日结货币市场基金、农银汇理医疗保健主题股票型证券投资基金、农银汇理主题轮动灵活配置混合型证券投资基金、农银汇理信息传媒主题股票型证券投资基金、农银汇理工业 4.0 灵活配置混合型证券投资基金、农银汇理天天利货币市场基金、农银汇理现代农业加灵活配置混合型证券投资基金、农银汇理新能源主题灵活配置混合型证券投资基金、农银汇理国企改革灵活配置混合型证券投资基金、农银汇理金丰一年定期开放债券型证券投资基金、农银汇理金穗纯债 3 个月定期开放债券型发起式证券投资基金、农银汇理日日鑫交易型货币市场基金、农银汇理尖端科技灵活配置混合型证券投资基金、农银汇理中国优势灵活配置混合型证券投资基金、农银汇理研究驱动灵活配置混合型证券投资基金、农银汇理量化智慧动力混合型证券投资基金、农银汇理金鑫 3 个月定期开放债券型发起式证券投资基金、农银汇理睿选灵活配置混合型证券投资基金、农银汇理金禄债券型证券投资基金、农银汇理海棠三年定期开放混合型证券投资基金、农银汇理丰泽三年定期开放债券型证券投资基金、农银养老目标日期 2035 三年持有期混合型发起式基金中基金（FOF）、农银汇理金盈债券型证券投资基金、农银汇理金益债券型证券投资基金、农银汇理丰盈三年定期开放债券型证券投资基金、农银汇理彭博 1-3 年中国利率债指数证券投资基金、农银汇理金祺一年定期开放债券型发起式证券投资基金、农银汇理创新医疗混合型证券投资基金、农银

汇理策略趋势混合型证券投资基金、农银汇理智增一年定期开放混合型证券投资基金、农银养老目标日期 2045 五年持有期混合型发起式基金中基金（FOF）、农银汇理金润一年定期开放债券型发起式证券投资基金、农银汇理策略收益一年持有期混合型证券投资基金、农银汇理新兴消费股票型证券投资基金、农银汇理安瑞一年持有期混合型基金中基金（FOF）、农银汇理金玉债券型证券投资基金、农银汇理金盛债券型证券投资基金、农银汇理瑞康 6 个月持有期混合型证券投资基金、农银汇理中证新华社民族品牌工程指数证券投资基金、农银汇理创新成长混合型证券投资基金、农银汇理悦利债券型证券投资基金、农银汇理均衡收益混合型证券投资基金、农银汇理瑞丰 6 个月持有期混合型证券投资基金、农银汇理金穗优选 6 个月持有期混合型基金中基金（FOF）、农银汇理金鸿短债债券型证券投资基金、农银汇理绿色能源精选混合型证券投资基金、农银汇理专精特新混合型证券投资基金、农银汇理双利回报债券型证券投资基金、农银汇理金耀 3 个月定期开放债券型证券投资基金、农银汇理品质农业股票型证券投资基金、农银汇理瑞泽添利债券型证券投资基金、农银汇理鑫享稳健养老目标一年持有期混合型基金中基金（FOF）、农银汇理景气优选混合型证券投资基金、农银汇理瑞云增益 6 个月持有期混合型证券投资基金、农银汇理中证 1000 指数增强型证券投资基金、农银汇理均衡优选混合型证券投资基金、农银汇理金恒债券型证券投资基金、农银汇理瑞益一年持有期混合型证券投资基金、农银汇理金季三个月持有期债券型发起式证券投资基金、农银汇理金泽 60 天持有期债券型证券投资基金、农银汇理先进制造混合型证券投资基金、农银汇理金瑞利率债债券型证券投资基金、农银汇理红利甄选混合型证券投资基金、农银汇理中证同业存单 AAA 指数 7 天持有期证券投资基金、农银汇理创新驱动混合型证券投资基金、农银汇理上证 180 指数型证券投资基金、农银汇理中证 A500 指数增强型证券投资基金、农银汇理上证科创板 50 成份指数型证券投资基金、农银汇理中证 800 自由现金流指数型证券投资基金、农银汇理平衡价值混合型证券投资基金、农银汇理中证红利低波动 100 指数型证券投资基金、农银汇理创业板指数型证券投资基金。

#### 4.1.2 基金经理（或基金经理小组）及基金经理助理简介

姓名	职务	任本基金的基金经理（助理）期限		证券从业年限	说明
		任职日期	离任日期		
宋永安	本基金的基金经理	2023 年 7 月 18 日	-	18 年	硕士，具有证券从业资格。历任长信基金管理公司金融工程研究员、农银汇理基金管理公司研究员、农银汇理基金管理公司基金经理助理。现任农银汇理基金管理公司基金经理。

注：1、任职、离任日期是指公司作出决定之日，基金成立时担任基金经理和经理助理的任职日期为基金合同生效日。

2、证券从业是指《证券投资基金经营机构董事、监事、高级管理人员及从业人员监督管理办法》规定的从业情况，也包括在其他金融机构从事证券投资研究等业务。

#### 4.1.3 期末兼任私募资产管理计划投资经理的基金经理同时管理的产品情况

报告期末，本基金基金经理不存在兼任私募资产管理计划投资经理的情况。

#### 4.2 管理人对报告期内本基金运作合规守信情况的说明

本报告期内，本基金管理人严格遵守《证券投资基金法》、《公开募集证券投资基金销售机构监督管理办法》、《公开募集证券投资基金运作管理办法》、基金合同和其他有关法律法规、监管部门的相关规定，依照诚实信用、勤勉尽责、安全高效的原则管理和运用基金资产。报告期内，本基金管理人不存在损害基金份额持有人利益的行为。

#### 4.3 管理人对报告期内公平交易情况的专项说明

##### 4.3.1 公平交易制度和控制方法

本基金管理人依据《证券投资基金管理公司公平交易制度指导意见》等法律法规，制定了《农银汇理基金管理有限公司公平交易管理办法》，明确各部门的职责以及公平交易控制的内容、方法。

本基金管理人通过事前识别、事中控制、事后检查三个步骤来保证公平交易。事前识别的任务是制定制度和业务流程、设置系统控制项以强制执行公平交易和防范反向交易；事中控制的工作是确保公司授权、研究、投资、交易等行为控制在事前设定的范围之内，各项业务操作根据制度和业务流程进行；事后检查公司投资行为与事前设定的流程、限额等有无偏差，编制投资组合公平交易报告，分析事中控制的效果，并将评价结果报告风险管理委员会。

##### 4.3.2 公平交易制度的执行情况

报告期内，本基金管理人严格执行了《证券投资基金管理公司公平交易制度指导意见》等法规和公司内部公平交易制度的规定，通过系统和人工等方式在各环节严格控制交易公平执行，确保旗下管理的所有投资组合得到公平对待。

本报告期内，上述公平交易制度和控制方法总体执行情况良好，通过对交易价差做专项分析，未发现旗下投资组合之间存在不公平交易的现象。

##### 4.3.3 异常交易行为的专项说明

报告期内未发现本基金存在异常交易行为。

未发生本基金参与的交易所公开竞价同日反向交易成交较少的单边交易量超过该证券当日成交量的 5%的情况。

## 4.4 管理人对报告期内基金的投资策略和业绩表现的说明

### 4.4.1 报告期内基金投资策略和运作分析

本报告期内，进行基金日常交易和操作，针对市场上行的状态，本基金采取适当贴近基准仓位的策略。增强方面根据多因子策略进行了组合操作，整体看，对市场的走势判断基本正确，随着风险偏好的提升，全年度市场基本上处于震荡上行的过程，市场以偏科技成长风格为主。

### 4.4.2 报告期内基金的业绩表现

截至本报告期末本基金 A 基金份额净值为 1.2647 元，本报告期基金份额净值增长率为 24.44%，同期业绩比较基准收益率为 26.11%；截至本报告期末本基金 C 基金份额净值为 1.2523 元，本报告期基金份额净值增长率为 23.94%，同期业绩比较基准收益率为 26.11%。

## 4.5 管理人对宏观经济、证券市场及行业走势的简要展望

本基金作为一只投资于中证 1000 指数的指数增强型产品，我们将坚持指数被动化投资理念，同时通过运用定量分析技术，结合基本面分析，在控制基金的跟踪误差的前提下，获得超过标的指数的收益率，从而为投资者提供一个增强化的指数投资工具。

## 4.6 管理人内部有关本基金的监察稽核工作情况

公司建立了比较完善的监察稽核制度和组织结构。公司督察长组织指导对基金包括本基金的监察稽核工作，监察稽核部具体监督检查基金运作的合法合规情况及公司内部风险控制情况，并向公司总经理报告。公司风险管理与内部控制委员会批准适用本基金的风险管理措施，定期回顾执行情况，并由风险控制部实施日常监控。督察长及监察稽核部对其他部门及人员执行业务进行稽核检查，督促其合规运作、加强风险控制。督察长定期编制监察稽核报告，提交总经理和董事会成员收阅。报告期内，公司监察稽核体系运行顺利，本基金没有出现违反法律规定的事项，有效的保证了本基金的合规运作。

本报告期内，本基金的监察稽核主要工作情况如下：

(1) 全面开展基金运作稽核工作，防范内幕交易，确保基金投资的独立性、公平性及合规性  
主要措施有：严格执行集中交易制度，确保研究、投资决策和交易隔离；严格检查基金的投资决策、研究支持、交易过程是否符合规定的程序。通过以上措施，保证了投资遵循既定的投资决策程序与业务流程，保证了基金投资组合及个股投资符合比例控制的要求。

(2) 修订内部管理制度，完善投资业务流程

根据监管机关的规定，更新公司内部投资管理制度，不断加强内部流程控制，动态作出各项合规提示，防范投资风险。

本基金管理人将一如既往地遵循诚实信用、勤勉尽责的原则管理和运用基金资产，不断提高

合规与稽核工作的科学性和有效性，努力防范各种风险，为基金持有人谋求最大利益。

#### 4.7 管理人对报告期内基金估值程序等事项的说明

根据财政部于 2006 年 2 月 15 日及以后期间颁布的《企业会计准则》、于 2022 年 7 月 1 日颁布的《资产管理产品相关会计处理规定》（财会[2022]14 号）、中国证券投资基金业协会于 2012 年颁布的《证券投资基金会计核算业务指引》、中国证券监督管理委员会颁布的《关于证券投资基金执行〈企业会计准则〉有关衔接事宜的通知》（证监会计字[2007]15 号）、《中国证监会关于证券投资基金估值业务的指导意见》（证监会公告[2017]13 号）、中国证券投资基金业协会于 2022 年 12 月 30 日发布的《关于固定收益品种的估值处理标准》等文件，本公司制订了证券投资基金估值政策和程序，并设立了估值委员会。

公司参与基金估值的机构及人员职责：公司估值委员会负责本公司估值政策和程序的制定和解释，并定期对估值政策和程序进行评价，在发生影响估值政策和程序的有效性及适用性的情况、以及当本公司旗下的证券投资基金在采用新投资策略或投资新品种时，估值委员会应评价现有估值政策和程序的适用性，必要时及时进行修订。公司运营部根据相关基金《基金合同》、《招募说明书》等文件关于估值的约定及公司估值政策和程序进行日常估值。基金经理根据市场环境的变化，书面提示公司风险控制部和运营部测算投资品种潜在估值调整对基金资产净值的影响可能达到的程度。风险控制部提交测算结果给运营部，运营部参考测算结果对估值调整进行试算，并根据估值政策决定是否向估值委员会提议采用新的估值方法。公司监察稽核部对上述过程进行监督，根据法规进行披露。

以上参与估值流程各方为公司各部门人员，均具有基金从业资格，具有丰富的基金从业经验和相关专业胜任能力，且之间不存在任何重大利益冲突。基金经理的代表作为公司估值委员会委员，可以提议测算某一投资品种的估值调整影响，并有权投票表决有关议案。基金经理有影响具体证券估值的利益需求，但是公司的制度和组织结构约束和限制了其影响程度，如估值委员会表决时，其仅有一票表决权，遵守少数服从多数的原则。

本公司未签约与估值相关的定价服务。

#### 4.8 管理人对报告期内基金利润分配情况的说明

本基金本报告期内未进行利润分配，符合相关法律法规的规定及基金合同的约定。

#### 4.9 报告期内管理人对本基金持有人数或基金资产净值预警情形的说明

本基金从 2024 年 12 月 12 日至 2025 年 2 月 24 日，连续 20 个工作日以上出现基金资产净值低于 5000 万的情形；从 2025 年 7 月 9 日至 2025 年 12 月 31 日，连续 60 个工作日以上出现基金资产净值低于 5000 万的情形，基金管理人已向中国证监会报告并提出解决方案。根据 2014 年 8

月 8 日生效的《公开募集证券投资基金运作管理办法》第四十一条规定的条件，予以披露。

## § 5 托管人报告

### 5.1 报告期内本基金托管人遵规守信情况声明

本报告期内，本基金托管人在对本基金的托管过程中，严格遵守《证券投资基金法》及其他法律法规和基金合同的有关规定，不存在任何损害基金份额持有人利益的行为，完全尽职尽责地履行了基金托管人应尽的义务。

### 5.2 托管人对报告期内本基金投资运作遵规守信、净值计算、利润分配等情况的说明

本报告期内，本基金的管理人——农银汇理基金管理有限公司在本基金的投资运作、基金资产净值计算、基金份额申购赎回价格计算、基金费用开支等问题上，托管人未发现损害基金份额持有人利益的行为。

### 5.3 托管人对本年度报告中财务信息等内容的真实、准确和完整发表意见

本托管人依法对农银汇理基金管理有限公司编制和披露的本基金 2025 年年度报告中财务指标、净值表现、利润分配情况、财务会计报告、投资组合报告等内容进行了核查，以上内容真实、准确和完整。

## § 6 审计报告

### 6.1 审计报告基本信息

财务报表是否经过审计	是
审计意见类型	标准无保留意见
审计报告编号	容诚审字[2026]200Z1000 号

### 6.2 审计报告的基本内容

审计报告标题	审计报告
审计报告收件人	农银汇理中证 1000 指数增强型证券投资基金全体基金份额持有人
审计意见	<p>我们审计了农银汇理中证 1000 指数增强型证券投资基金（以下简称“农银中证 1000 指数增强基金”）财务报表，包括 2025 年 12 月 31 日的资产负债表，2025 年度的利润表、净资产变动表以及相关财务报表附注。</p> <p>我们认为，后附的财务报表在所有重大方面按照企业会计准则和在财务报表附注中所列示的中国证券监督管理委员会（以下简称“中国证监会”）、中国证券投资基金业协会（以下简称“中国基金业协会”）发布的有关规定及允许的基金行业实务操作编制，公允反映了农银中证 1000 指数增强基金 2025 年 12 月 31 日的财务状况以及 2025 年度的经营成果和净资产变动情况。</p>

形成审计意见的基础	<p>我们按照中国注册会计师审计准则的规定执行了审计工作。审计报告的“注册会计师对财务报表审计的责任”部分进一步阐述了我们在这些准则下的责任。按照中国注册会计师职业道德守则和中国注册会计师独立性准则，我们独立于农银中证 1000 指数增强基金，并遵守了独立性准则中适用于公众利益实体财务报表审计的规定，同时履行了职业道德方面的其他责任。我们相信，我们获取的审计证据是充分、适当的，为发表审计意见提供了基础。</p>
强调事项	-
其他事项	-
其他信息	-
管理层和治理层对财务报表的责任	<p>农银中证 1000 指数增强基金的基金管理人农银汇理基金管理有限公司（以下简称“基金管理人”）管理层负责按照企业会计准则和中国证监会、中国基金业协会发布的有关规定及允许的基金行业实务操作编制财务报表，使其实现公允反映，并设计、执行和维护必要的内部控制，以使财务报表不存在由于舞弊或错误导致的重大错报。</p> <p>在编制财务报表时，基金管理人管理层负责评估农银中证 1000 指数增强基金的持续经营能力，披露与持续经营相关的事项（如适用），并运用持续经营假设，除非基金管理人管理层计划清算农银中证 1000 指数增强基金、终止运营或别无其他现实的选择。</p> <p>基金管理人治理层负责监督农银中证 1000 指数增强基金的财务报告过程。</p>
注册会计师对财务报表审计的责任	<p>我们的目标是对财务报表整体是否不存在由于舞弊或错误导致的重大错报获取合理保证，并出具包含审计意见的审计报告。合理保证是高水平的保证，但并不能保证按照审计准则执行的审计在某一重大错报存在时总能发现。错报可能由于舞弊或错误导致，如果合理预期错报单独或汇总起来可能影响财务报表使用者依据财务报表作出的经济决策，则通常认为错报是重大的。</p> <p>在按照审计准则执行审计工作的过程中，我们运用职业判断，并保持职业怀疑。同时，我们也执行以下工作：</p> <p>（1）识别和评估由于舞弊或错误导致的财务报表重大错报风险，设计和实施审计程序以应对这些风险，并获取充分、适当的审计证据，作为发表审计意见的基础。由于舞弊可能涉及串通、伪造、故意遗漏、虚假陈述或凌驾于内部控制之上，未能发现由于舞弊导致的重大错报的风险高于未能发现由于错误导致的重大错报的风险。</p> <p>（2）了解与审计相关的内部控制，以设计恰当的审计程序，但目的并非对内部控制的有效性发表意见。</p> <p>（3）评价基金管理人管理层选用会计政策的恰当性和作出会计估计及相关披露的合理性。</p> <p>（4）对基金管理人管理层使用持续经营假设的恰当性得出结论。同时，根据获取的审计证据，就可能对农银中证 1000</p>

	<p>指数增强基金持续经营能力产生重大疑虑的事项或情况是否存在重大不确定性得出结论。如果我们得出结论认为存在重大不确定性，审计准则要求我们在审计报告中提请报表使用者注意财务报表中的相关披露；如果披露不充分，我们应当发表非无保留意见。我们的结论基于截至审计报告日可获得的信息。然而，未来的事项或情况可能导致农银中证 1000 指数增强基金不能持续经营。</p> <p>(5) 评价财务报表的总体列报、结构和内容，并评价财务报表是否公允反映相关交易和事项。</p> <p>我们与基金管理人治理层就计划的审计范围、时间安排和重大审计发现等事项进行沟通，包括沟通我们在审计中识别出的值得关注的内部控制缺陷。</p>	
会计师事务所的名称	容诚会计师事务所（特殊普通合伙）	
注册会计师的姓名	曹阳	金诗涛
会计师事务所的地址	北京市西城区阜成门外大街 22 号 1 幢 10 层 1001-1 至 1001-26	
审计报告日期	2026 年 3 月 25 日	

## § 7 年度财务报表

### 7.1 资产负债表

会计主体：农银汇理中证 1000 指数增强型证券投资基金

报告截止日：2025 年 12 月 31 日

单位：人民币元

资产	附注号	本期末 2025 年 12 月 31 日	上年度末 2024 年 12 月 31 日
<b>资产：</b>			
货币资金	7.4.7.1	7,390,821.88	2,376,418.30
结算备付金		86,334.63	358,679.02
存出保证金		14,157.58	15,456.23
交易性金融资产	7.4.7.2	27,096,958.80	34,303,549.19
其中：股票投资		26,495,009.38	34,303,549.19
基金投资		-	-
债券投资		601,949.42	-
资产支持证券投资		-	-
贵金属投资		-	-
其他投资		-	-
衍生金融资产	7.4.7.3	-	-
买入返售金融资产	7.4.7.4	-	-
债权投资	7.4.7.5	-	-
其中：债券投资		-	-
资产支持证券投资		-	-
其他投资		-	-
其他债权投资	7.4.7.6	-	-

其他权益工具投资	7.4.7.7	-	-
应收清算款		300,000.00	-
应收股利		-	-
应收申购款		3,259.88	179,484.37
递延所得税资产		-	-
其他资产	7.4.7.8	-	-
资产总计		34,891,532.77	37,233,587.11
<b>负债和净资产</b>	<b>附注号</b>	<b>本期末 2025年12月31日</b>	<b>上年度末 2024年12月31日</b>
<b>负债：</b>			
短期借款		-	-
交易性金融负债		-	-
衍生金融负债	7.4.7.3	-	-
卖出回购金融资产款		300,000.00	-
应付清算款		-	-
应付赎回款		145,211.03	807,544.21
应付管理人报酬		20,549.95	30,484.80
应付托管费		3,853.10	5,715.88
应付销售服务费		5,677.01	5,025.57
应付投资顾问费		-	-
应交税费		14.78	-
应付利润		-	-
递延所得税负债		-	-
其他负债	7.4.7.9	75,178.35	88,464.74
负债合计		550,484.22	937,235.20
<b>净资产：</b>			
实收基金	7.4.7.10	27,317,977.98	35,792,688.92
其他综合收益	7.4.7.11	-	-
未分配利润	7.4.7.12	7,023,070.57	503,662.99
净资产合计		34,341,048.55	36,296,351.91
负债和净资产总计		34,891,532.77	37,233,587.11

注：报告截止日 2025 年 12 月 31 日，基金份额总额 27,317,977.98 份，其中下属 A 类基金份额净值 1.2647 元，基金份额总额 10,459,569.25 份；下属 C 类基金份额净值 1.2523 元，基金份额总额 16,858,408.73 份。

## 7.2 利润表

会计主体：农银汇理中证 1000 指数增强型证券投资基金

本报告期：2025 年 1 月 1 日至 2025 年 12 月 31 日

单位：人民币元

项目	附注号	本期 2025年1月1日至2025 年12月31日	上年度可比期间 2024年1月1日至2024 年12月31日

<b>一、营业总收入</b>		9,998,871.63	1,571,400.79
1. 利息收入		14,308.91	22,194.95
其中：存款利息收入	7.4.7.13	13,890.77	22,040.48
债券利息收入		-	-
资产支持证券利息收入		-	-
买入返售金融资产收入		418.14	154.47
其他利息收入		-	-
2. 投资收益（损失以“-”填列）		7,829,277.46	1,896,605.59
其中：股票投资收益	7.4.7.14	7,289,887.69	1,102,319.48
基金投资收益		-	-
债券投资收益	7.4.7.15	18,186.58	18,300.82
资产支持证券投资	7.4.7.16	-	-
收益			
贵金属投资收益	7.4.7.17	-	-
衍生工具收益	7.4.7.18	-	-
股利收益	7.4.7.19	521,203.19	775,985.29
以摊余成本计量的金融资产终止确认产生的收益		-	-
其他投资收益		-	-
3. 公允价值变动收益（损失以“-”号填列）	7.4.7.20	1,891,951.14	-514,017.12
4. 汇兑收益（损失以“-”号填列）		-	-
5. 其他收入（损失以“-”号填列）	7.4.7.21	263,334.12	166,617.37
<b>减：二、营业总支出</b>		582,222.56	557,959.73
1. 管理人报酬	7.4.10.2.1	356,628.44	360,440.79
其中：暂估管理人报酬		-	-
2. 托管费	7.4.10.2.2	66,867.81	67,582.77
3. 销售服务费	7.4.10.2.3	93,320.21	65,330.24
4. 投资顾问费		-	-
5. 利息支出		652.46	595.95
其中：卖出回购金融资产支出		652.46	595.95
6. 信用减值损失	7.4.7.22	-	-
7. 税金及附加		1.59	-
8. 其他费用	7.4.7.23	64,752.05	64,009.98
<b>三、利润总额（亏损总额以“-”号填列）</b>		9,416,649.07	1,013,441.06
减：所得税费用		-	-

四、净利润（净亏损以“-”号填列）		9,416,649.07	1,013,441.06
五、其他综合收益的税后净额		-	-
六、综合收益总额		9,416,649.07	1,013,441.06

### 7.3 净资产变动表

会计主体：农银汇理中证 1000 指数增强型证券投资基金

本报告期：2025 年 1 月 1 日至 2025 年 12 月 31 日

单位：人民币元

项目	本期 2025 年 1 月 1 日至 2025 年 12 月 31 日			
	实收基金	其他综合收益	未分配利润	净资产合计
一、上期期末净资产	35,792,688.92	-	503,662.99	36,296,351.91
加：会计政策变更	-	-	-	-
前期差错更正	-	-	-	-
其他	-	-	-	-
二、本期期初净资产	35,792,688.92	-	503,662.99	36,296,351.91
三、本期增减变动额（减少以“-”号填列）	-8,474,710.94	-	6,519,407.58	-1,955,303.36
（一）、综合收益总额	-	-	9,416,649.07	9,416,649.07
（二）、本期基金份额交易产生的净资产变动数（净资产减少以“-”号填列）	-8,474,710.94	-	-2,897,241.49	-11,371,952.43
其中：1. 基金申购款	263,052,077.07	-	27,698,113.55	290,750,190.62
2. 基金赎回款	-271,526,788.01	-	-30,595,355.04	-302,122,143.05
（三）、本期向基金份额持有人分配利润产生的净资产变动（净资产减少以“-”号填列）	-	-	-	-

(四)、其他综合收益结转留存收益	-	-	-	-
四、本期期末净资产	27,317,977.98	-	7,023,070.57	34,341,048.55
项目	上年度可比期间 2024 年 1 月 1 日至 2024 年 12 月 31 日			
	实收基金	其他综合收益	未分配利润	净资产合计
一、上期期末净资产	50,834,960.71	-	584,546.27	51,419,506.98
加：会计政策变更	-	-	-	-
前期差错更正	-	-	-	-
其他	-	-	-	-
二、本期期初净资产	50,834,960.71	-	584,546.27	51,419,506.98
三、本期增减变动额(减少以“-”号填列)	-15,042,271.79	-	-80,883.28	-15,123,155.07
(一)、综合收益总额	-	-	1,013,441.06	1,013,441.06
(二)、本期基金份额交易产生的净资产变动数(净资产减少以“-”号填列)	-15,042,271.79	-	-1,094,324.34	-16,136,596.13
其中：1. 基金申购款	126,012,947.05	-	-8,111,613.11	117,901,333.94
2. 基金赎回款	-141,055,218.84	-	7,017,288.77	-134,037,930.07
(三)、本期向基金份额持有人分配利润产生的净资产变动(净资产减少以“-”号填列)	-	-	-	-
(四)、其他综合收益结转留存收益	-	-	-	-
四、本期期末净资产	35,792,688.92	-	503,662.99	36,296,351.91

报表附注为财务报表的组成部分。

本报告 7.1 至 7.4 财务报表由下列负责人签署：

<u>黄涛</u>	<u>毕宏燕</u>	<u>丁煜琼</u>
基金管理人负责人	主管会计工作负责人	会计机构负责人

## 7.4 报表附注

### 7.4.1 基金基本情况

农银汇理中证 1000 指数增强型证券投资基金(以下简称“本基金”)经中国证券监督管理委员会(以下简称“中国证监会”)证监许可[2022]2727 号《关于准予农银汇理中证 1000 指数增强型证券投资基金注册的批复》注册,由农银汇理基金管理有限公司依照《中华人民共和国证券投资基金法》和《农银汇理中证 1000 指数增强型证券投资基金基金合同》负责公开募集。本基金为契约型开放式基金,存续期限不定,首次设立募集不包括认购资金利息共募集 223,126,939.07 元,业经普华永道中天会计师事务所(特殊普通合伙)普华永道中天验字(2023)第 0302 号验资报告予以验证。经向中国证监会备案,《农银汇理中证 1000 指数增强型证券投资基金基金合同》于 2023 年 7 月 18 日正式生效,基金合同生效日的基金份额总额为 223,274,293.54 份基金份额,其中认购资金利息折合 147,354.47 份基金份额。本基金的基金管理人为农银汇理基金管理有限公司,基金托管人为中国工商银行股份有限公司。

本基金根据销售费用收取方式的不同,将基金份额分为不同的类别。在投资者认购、申购时收取认购费、申购费、赎回时收取赎回费,但不从本类别基金资产中计提销售服务费的基金份额,称为 A 类基金份额;在投资者认购、申购时不收取认购费、申购费、赎回时收取赎回费,而从本类别基金资产中计提销售服务费的基金份额,称为 C 类基金份额。各类基金份额分别设置代码,分别计算和公告各类基金份额净值和各类基金份额累计净值。投资者可自行选择认购、申购的基金份额类别。除非基金管理人在未来条件成熟后另行公告开通相关业务,本基金不同基金份额类别之间不得互相转换。

根据《中华人民共和国证券投资基金法》和《农银汇理中证 1000 指数增强型证券投资基金基金合同》的有关规定,本基金的投资范围为具有良好流动性的金融工具,以中证 1000 指数的成份股及其备选成份股为主要投资对象。为更好地实现投资目标,本基金的投资范围还可包括国内依法发行上市的其他股票(非标的指数成份股及其备选成份股,含主板、创业板及其他经中国证监会核准、注册上市的股票)、债券(国债、地方政府债、金融债、企业债、公司债、次级债、可转换债券、可交换债券、央行票据、短期融资券、超短期融资券、中期票据等)、债券回购、银行存款(包括协议存款、定期存款及其他银行存款)、股指期货、资产支持证券、同业存单、货币市场工

具以及法律法规或中国证监会允许本基金投资的其他金融工具(但须符合中国证监会的相关规定)。本基金投资于股票资产的比例不低于基金资产的 80%，投资于标的指数成份股及其备选成份股的比例不低于非现金基金资产的 80%；本基金每个交易日日终在扣除股指期货合约需缴纳的交易保证金后，应当保持不低于基金资产净值 5%的现金或到期日在一年以内的政府债券，其中现金不包括结算备付金、存出保证金和应收申购款等。本基金的业绩比较基准为：中证 1000 指数收益率 $\times$ 95%+银行活期存款利率(税后) $\times$ 5%。

本财务报表由本基金的基金管理人农银汇理基金管理有限公司于 2026 年 3 月 25 日批准报出。

#### 7.4.2 会计报表的编制基础

本基金的财务报表按照财政部于 2006 年 2 月 15 日及以后期间颁布的《企业会计准则—基本准则》、各项具体会计准则、《资产管理产品相关会计处理规定》及其他相关规定(以下合称“企业会计准则”)、中国证监会颁布的《证券投资基金信息披露 XBRL 模板第 3 号<年度报告和中期报告>》、中国证券投资基金业协会(以下简称“中国基金业协会”)颁布的《证券投资基金会计核算业务指引》、本基金基金合同和在财务报表附注 7.4.4 所列示的中国证监会、中国基金业协会发布的有关规定及允许的基金行业实务操作编制。

根据《公开募集证券投资基金运作管理办法》的相关规定，开放式基金在基金合同生效后，连续 60 个工作日出现基金份额持有人数量不满 200 人或者基金资产净值低于 5,000 万元情形的，基金管理人应当向中国证监会报告并提出解决方案，如转换运作方式、与其他基金合并或者终止基金合同等，并召开基金份额持有人大会进行表决。于 2025 年 12 月 31 日，本基金出现连续 60 个工作日基金资产净值低于 5,000 万元的情形，本基金的基金管理人已向中国证监会报告并在评估后续处理方案，故本财务报表仍以持续经营为基础编制。

#### 7.4.3 遵循企业会计准则及其他有关规定的声明

本财务报表符合企业会计准则的要求，真实、完整地反映了本基金本报告期末的财务状况以及本报告期的经营成果和净资产变动情况等有关信息。

#### 7.4.4 重要会计政策和会计估计

##### 7.4.4.1 会计年度

本基金会计年度为公历 1 月 1 日起至 12 月 31 日止。

##### 7.4.4.2 记账本位币

本基金的记账本位币为人民币。

##### 7.4.4.3 金融资产和金融负债的分类

金融工具，是指形成一方的金融资产并形成其他方的金融负债或权益工具的合同。当本基金

成为金融工具合同的一方时，确认相关的金融资产、金融负债或权益工具。

#### (1) 金融资产

金融资产于初始确认时分类为：以摊余成本计量的金融资产、以公允价值计量且其变动计入其他综合收益的金融资产及以公允价值计量且其变动计入当期损益的金融资产。金融资产的分类取决于本基金管理金融资产的商业模式和金融资产的合同现金流量特征。本基金现无金融资产分类为以公允价值计量且其变动计入其他综合收益的金融资产。

##### 债务工具

本基金持有的债务工具是指从发行方角度分析符合金融负债定义的工具，分别采用以下两种方式进行计量：

##### 以摊余成本计量：

本基金管理以摊余成本计量的金融资产的商业模式为以收取合同现金流量为目标，且以摊余成本计量的金融资产的合同现金流量特征与基本借贷安排相一致，即在特定日期产生的现金流量，仅为对本金和以未偿付本金金额为基础的利息的支付。本基金持有的以摊余成本计量的金融资产主要为银行存款、买入返售金融资产和其他各类应收款项等。

##### 以公允价值计量且其变动计入当期损益：

本基金将持有的未划分为以摊余成本计量的债务工具，以公允价值计量且其变动计入当期损益。本基金持有的以公允价值计量且其变动计入当期损益的金融资产在资产负债表中以交易性金融资产列示。

##### 权益工具

权益工具是指从发行方角度分析符合权益定义的工具。本基金将对其没有控制、共同控制和重大影响的权益工具(主要为股票投资)按照公允价值计量且其变动计入当期损益，在资产负债表中列示为交易性金融资产。

#### (2) 金融负债

金融负债于初始确认时分类为以摊余成本计量的金融负债和以公允价值计量且其变动计入当期损益的金融负债。本基金目前暂无金融负债分类为以公允价值计量且其变动计入当期损益的金融负债。本基金持有的以摊余成本计量的金融负债包括卖出回购金融资产款和其他各类应付款项等。

#### 7.4.4.4 金融资产和金融负债的初始确认、后续计量和终止确认

金融资产或金融负债在初始确认时以公允价值计量。对于以公允价值计量且其变动计入当期损益的金融资产和金融负债，相关交易费用计入当期损益；对于支付的价款中包含的债券或资产

支持证券起息日或上次除息日至购买日止的利息，确认为应计利息，包含在交易性金融资产的账面价值中。对于其他类别的金融资产和金融负债，相关交易费用计入初始确认金额。

对于以公允价值计量且其变动计入当期损益的金融资产，按照公允价值进行后续计量；对于应收款项和其他金融负债采用实际利率法，以摊余成本进行后续计量。

本基金对于以摊余成本计量的金融资产，以预期信用损失为基础确认损失准备。

本基金考虑在资产负债表日无须付出不必要的额外成本和努力即可获得的有关过去事项、当前状况以及对未来经济状况的预测等合理且有依据的信息，以发生违约的风险为权重，计算合同应收的现金流量与预期能收到的现金流量之间差额的现值的概率加权金额，确认预期信用损失。

于每个资产负债表日，本基金对于处于不同阶段的金融工具的预期信用损失分别进行计量。金融工具自初始确认后信用风险未显著增加的，处于第一阶段，本基金按照未来 12 个月内的预期信用损失计量损失准备；金融工具自初始确认后信用风险已显著增加但尚未发生信用减值的，处于第二阶段，本基金按照该工具整个存续期的预期信用损失计量损失准备；金融工具自初始确认后已经发生信用减值的，处于第三阶段，本基金按照该工具整个存续期的预期信用损失计量损失准备。

对于在资产负债表日具有较低信用风险的金融工具，本基金假设其信用风险自初始确认后并未显著增加，认定为处于第一阶段的金融工具，按照未来 12 个月内的预期信用损失计量损失准备。

本基金对于处于第一阶段和第二阶段的金融工具，按照其未扣除减值准备的账面余额和实际利率计算利息收入。对于处于第三阶段的金融工具，按照其账面余额减已计提减值准备后的摊余成本和实际利率计算利息收入。

本基金将计提或转回的损失准备计入当期损益。

金融资产满足下列条件之一的，予以终止确认：(1) 收取该金融资产现金流量的合同权利终止；(2) 该金融资产已转移，且本基金将金融资产所有权上几乎所有的风险和报酬转移给转入方；或者(3) 该金融资产已转移，虽然本基金既没有转移也没有保留金融资产所有权上几乎所有的风险和报酬，但是放弃了对该金融资产控制。

金融资产终止确认时，其账面价值与收到的对价的差额，计入当期损益。

当金融负债的现时义务全部或部分已经解除时，终止确认该金融负债或义务已解除的部分。终止确认部分的账面价值与支付的对价之间的差额，计入当期损益。

#### 7.4.4.5 金融资产和金融负债的估值原则

本基金持有的股票投资、债券投资和资产支持证券投资按如下原则确定公允价值并进行估值：

(1) 存在活跃市场的金融工具按其估值日的市场交易价格确定公允价值；估值日无交易且最

近交易日后未发生影响公允价值计量的重大事件的，按最近交易日的市场交易价格确定公允价值。有充足证据表明估值日或最近交易日的市场交易价格不能真实反映公允价值的，应对市场交易价格进行调整，确定公允价值。与上述投资品种相同，但具有不同特征的，应以相同资产或负债的公允价值为基础，并在估值技术中考虑不同特征因素的影响。特征是指对资产出售或使用的限制等，如果该限制是针对资产持有者的，那么在估值技术中不应将该限制作为特征考虑。此外，基金管理人不应考虑因大量持有相关资产或负债所产生的溢价或折价。

(2) 当金融工具不存在活跃市场，采用在当前情况下适用并且有足够可利用数据和其他信息支持的估值技术确定公允价值。采用估值技术时，优先使用可观察输入值，只有在无法取得相关资产或负债可观察输入值或取得不切实可行的情况下，才可以使用不可观察输入值。

(3) 如经济环境发生重大变化或证券发行人发生影响金融工具价格的重大事件，应对估值进行调整并确定公允价值。

#### 7.4.4.6 金融资产和金融负债的抵销

本基金持有的资产和承担的负债基本为金融资产和金融负债。当本基金 1) 具有抵销已确认金额的法定权利且该种法定权利现在是可执行的；且 2) 交易双方准备按净额结算时，金融资产与金融负债按抵销后的净额在资产负债表中列示。

#### 7.4.4.7 实收基金

实收基金为对外发行基金份额所募集的总金额在扣除损益平准金分摊部分后的余额。由于申购和赎回引起的实收基金变动分别于基金申购确认日及基金赎回确认日认列。上述申购和赎回分别包括基金转换所引起的转入基金的实收基金增加和转出基金的实收基金减少。

#### 7.4.4.8 损益平准金

损益平准金包括已实现平准金和未实现平准金。已实现平准金指在申购或赎回基金份额时，申购或赎回款项中包含的按累计未分配的已实现损益占净资产比例计算的金额。未实现平准金指在申购或赎回基金份额时，申购或赎回款项中包含的按累计未实现损益占净资产比例计算的金额。损益平准金于基金申购确认日或基金赎回确认日认列，并于期末全额转入未分配利润或累计亏损。

#### 7.4.4.9 收入/（损失）的确认和计量

股票投资在持有期间应取得的现金股利扣除由上市公司代扣代缴的个人所得税后的净额确认为投资收益。债券投资和资产支持证券投资在持有期间应取得的按票面利率（对于贴现债为按发行价计算的利率）或合同利率计算的利息扣除在适用情况下由债券和资产支持证券发行企业代扣代缴的个人所得税及由基金管理人缴纳的增值税后的净额确认为投资收益。

以公允价值计量且其变动计入当期损益的金融资产在持有期间的公允价值变动确认为公允价

值变动损益；于处置时，其处置价格与初始确认金额之间的差额扣除相关交易费用后的净额确认为投资收益，其中包括从公允价值变动损益结转的公允价值累计变动额。

应收款项在持有期间确认的利息收入按实际利率法计算，实际利率法与直线法差异较小的则按直线法计算。

#### 7.4.4.10 费用的确认和计量

本基金的管理人报酬、托管费和销售服务费在费用涵盖期间按基金合同约定的费率和计算方法逐日确认。

以摊余成本计量的金融负债在持有期间确认的利息支出按实际利率法计算，实际利率法与直线法差异较小的则按直线法计算。

#### 7.4.4.11 基金的收益分配政策

本基金同一类别的每一基金份额享有同等分配权。本基金收益以现金形式分配，但基金份额持有人可选择现金红利或将现金红利按分红除权日的基金份额净值自动转为基金份额进行再投资。若期末未分配利润中的未实现部分为正数，包括基金经营活动产生的未实现损益以及基金份额交易产生的未实现平准金等，则期末可供分配利润的金额为期末未分配利润中的已实现部分；若期末未分配利润的未实现部分为负数，则期末可供分配利润的金额为期末未分配利润，即已实现部分相抵未实现部分后的余额。

经宣告的拟分配基金收益于分红除权日从净资产转出。

#### 7.4.4.12 分部报告

本基金以内部组织结构、管理要求、内部报告制度为依据确定经营分部，以经营分部为基础确定报告分部并披露分部信息。经营分部是指本基金内同时满足下列条件的组成部分：(1) 该组成部分能够在日常活动中产生收入、发生费用；(2) 本基金的基金管理人能够定期评价该组成部分的经营成果，以决定向其配置资源、评价其业绩；(3) 本基金能够取得该组成部分的财务状况、经营成果和现金流量等有关会计信息。如果两个或多个经营分部具有相似的经济特征，并且满足一定条件的，则合并为一个经营分部。

本基金目前以一个单一的经营分部运作，不需要披露分部信息。

#### 7.4.4.13 其他重要的会计政策和会计估计

根据本基金的估值原则和中国证监会允许的基金行业估值实务操作，本基金确定以下以公允价值计量且其变动计入当期损益的金融资产的公允价值时采用的估值方法及其关键假设如下：

(1) 对于证券交易所上市的股票和债券，若出现重大事项停牌或交易不活跃(包括涨跌停时的交易不活跃)等情况，本基金根据中国证监会公告[2017]13号《中国证监会关于证券投资基

金估值业务的指导意见》，根据具体情况采用《关于发布中基协(AMAC)基金行业股票估值指数的通知》提供的指数收益法、市盈率法、现金流量折现法等估值技术进行估值。

(2) 对于在锁定期内的非公开发行股票、首次公开发行股票时公司股东公开发售股份、通过大宗交易取得的带限售期的股票等流通受限股票，根据中国基金业协会中基协发[2017]6号《关于发布〈证券投资基金投资流通受限股票估值指引(试行)〉的通知》之附件《证券投资基金投资流通受限股票估值指引(试行)》(以下简称“指引”)，按估值日在证券交易所上市交易的同一股票的公允价值扣除中证指数有限公司根据指引所独立提供的该流通受限股票剩余限售期对应的流动性折扣后的价值进行估值。

(3) 对于在证券交易所上市或挂牌转让的固定收益品种(可转换债券除外)及在银行间同业市场交易的固定收益品种，根据中国证监会公告[2017]13号《中国证监会关于证券投资基金估值业务的指导意见》及中国基金业协会中基协字[2022]566号《关于发布〈关于固定收益品种的估值处理标准〉的通知》之附件《关于固定收益品种的估值处理标准》采用估值技术确定公允价值。本基金持有的证券交易所上市或挂牌转让的固定收益品种(可转换债券除外)，按照中证指数有限公司所独立提供的估值结果确定公允价值。本基金持有的银行间同业市场固定收益品种按照中债金融估值中心有限公司所独立提供的估值结果确定公允价值。

#### 7.4.5 会计政策和会计估计变更以及差错更正的说明

##### 7.4.5.1 会计政策变更的说明

本基金本报告期未发生会计政策变更。

##### 7.4.5.2 会计估计变更的说明

本基金本报告期未发生重大会计估计变更。

##### 7.4.5.3 差错更正的说明

本基金在本报告期间无须说明的会计差错更正。

#### 7.4.6 税项

根据财政部、国家税务总局财税[2002]128号《关于开放式证券投资基金有关税收问题的通知》、财税[2008]1号《关于企业所得税若干优惠政策的通知》、财税[2012]85号《关于实施上市公司股息红利差别化个人所得税政策有关问题的通知》、财税[2015]101号《关于上市公司股息红利差别化个人所得税政策有关问题的通知》、财税[2016]36号《关于全面推开营业税改征增值税试点的通知》、财税[2016]46号《关于进一步明确全面推开营改增试点金融业有关政策的通知》、财税[2016]70号《关于金融机构同业往来等增值税政策的补充通知》、财税[2016]140号《关于明确金融 房地产开发 教育辅助服务等增值税政策的通知》、财税[2017]2号《关于资管产品增值

税政策有关问题的补充通知》、财税[2017]56 号《关于资管产品增值税有关问题的通知》、财税[2017]90 号《关于租入固定资产进项税额抵扣等增值税政策的通知》、财政部、国家税务总局公告 2025 年第 4 号《关于国债等债券利息收入增值税政策的公告》及其他相关财税法规和实务操作，主要税项列示如下：

(1) 资管产品运营过程中发生的增值税应税行为，以资管产品管理人为增值税纳税人。资管产品管理人运营资管产品过程中发生的增值税应税行为，暂适用简易计税方法，按照 3% 的征收率缴纳增值税。

对证券投资基金管理人运用基金买卖股票、债券的转让收入免征增值税，对除持有金融债券外的金融同业往来利息收入亦免征增值税。自 2025 年 8 月 8 日起，对在该日期之后(含当日)新发行的国债、地方政府债券、金融债券的利息收入，恢复征收增值税。对在该日期之前已发行的国债、地方政府债券、金融债券(包含在 2025 年 8 月 8 日之后续发行的部分)的利息收入，免征增值税直至债券到期。资管产品管理人运营资管产品提供的贷款服务，以产生的利息及利息性质的收入为销售额。

(2) 对基金从证券市场中取得的收入，包括买卖股票、债券的差价收入，股票的股息、红利收入，债券的利息收入及其他收入，暂不征收企业所得税。

(3) 对基金取得的企业债券利息收入，应由发行债券的企业在向基金支付利息时代扣代缴 20% 的个人所得税。对基金从上市公司取得的股息红利所得，持股期限在 1 个月以内(含 1 个月)的，其股息红利所得全额计入应纳税所得额；持股期限在 1 个月以上至 1 年(含 1 年)的，暂减按 50% 计入应纳税所得额；持股期限超过 1 年的，暂免征收个人所得税。对基金持有的上市公司限售股，解禁后取得的股息、红利收入，按照上述规定计算纳税，持股时间自解禁日起计算；解禁前取得的股息、红利收入继续暂减按 50% 计入应纳税所得额。上述所得统一适用 20% 的税率计征个人所得税。

(4) 基金卖出股票按 0.1% 的税率缴纳股票交易印花税，买入股票不征收股票交易印花税。根据财政部、国家税务总局公告 2023 年第 39 号《关于减半征收证券交易印花税的公告》，自 2023 年 8 月 28 日起，证券交易印花税实施减半征收。

(5) 本基金的城市维护建设税、教育费附加和地方教育附加等税费按照实际缴纳增值税额的适用比例计算缴纳。

#### 7.4.7 重要财务报表项目的说明

##### 7.4.7.1 货币资金

单位：人民币元

项目	本期末	上年度末
	2025 年 12 月 31 日	2024 年 12 月 31 日
活期存款	7,390,821.88	2,376,418.30
等于：本金	7,390,669.46	2,376,120.07
加：应计利息	152.42	298.23
减：坏账准备	-	-
定期存款	-	-
等于：本金	-	-
加：应计利息	-	-
减：坏账准备	-	-
其中：存款期限 1 个月以内	-	-
存款期限 1-3 个月	-	-
存款期限 3 个月以上	-	-
其他存款	-	-
等于：本金	-	-
加：应计利息	-	-
减：坏账准备	-	-
合计	7,390,821.88	2,376,418.30

#### 7.4.7.2 交易性金融资产

单位：人民币元

项目	本期末				
	2025 年 12 月 31 日				
	成本	应计利息	公允价值	公允价值变动	
股票	24,747,577.42	-	26,495,009.38	1,747,431.96	
贵金属投资-金交所黄金合约	-	-	-	-	
债券	交易所市场	599,958.00	1,769.42	601,949.42	222.00
	银行间市场	-	-	-	-
	合计	599,958.00	1,769.42	601,949.42	222.00
资产支持证券	-	-	-	-	
基金	-	-	-	-	
其他	-	-	-	-	
合计	25,347,535.42	1,769.42	27,096,958.80	1,747,653.96	
项目	上年度末				
	2024 年 12 月 31 日				
	成本	应计利息	公允价值	公允价值变动	
股票	34,447,846.37	-	34,303,549.19	-144,297.18	
贵金属投资-金交所黄金合约	-	-	-	-	
债券	交易所市场	-	-	-	-
	银行间市场	-	-	-	-
	合计	-	-	-	-

资产支持证券	-	-	-	-
基金	-	-	-	-
其他	-	-	-	-
合计	34,447,846.37	-	34,303,549.19	-144,297.18

#### 7.4.7.3 衍生金融资产/负债

##### 7.4.7.3.1 衍生金融资产/负债期末余额

本基金本报告期末及上年度末未持有衍生金融资产/负债。

##### 7.4.7.3.2 期末基金持有的期货合约情况

本基金本报告期末及上年度末未持有期货合约。

##### 7.4.7.3.3 期末基金持有的黄金衍生品情况

本基金本报告期末及上年度末未持有黄金衍生品。

#### 7.4.7.4 买入返售金融资产

##### 7.4.7.4.1 各项买入返售金融资产期末余额

本基金本报告期末及上年度末未持有买入返售金融资产。

##### 7.4.7.4.2 期末买断式逆回购交易中取得的债券

本基金本报告期末及上年度末未持有从买断式逆回购交易中取得的债券。

##### 7.4.7.4.3 按预期信用损失一般模型计提减值准备的说明

本基金本报告期及上年度可比期间买入返售金融资产期末余额中无资产减值准备。

#### 7.4.7.5 债权投资

##### 7.4.7.5.1 债权投资情况

本基金本报告期末及上年度末无债权投资。

##### 7.4.7.5.2 债权投资减值准备计提情况

本基金本报告期及上年度可比期间无债权投资减值准备。

#### 7.4.7.6 其他债权投资

##### 7.4.7.6.1 其他债权投资情况

本基金本报告期末及上年度末无其他债权投资。

##### 7.4.7.6.2 其他债权投资减值准备计提情况

本基金本报告期及上年度可比期间无其他债权投资减值准备。

#### 7.4.7.7 其他权益工具投资

##### 7.4.7.7.1 其他权益工具投资情况

本基金本报告期末及上年度末无其他权益工具投资。

#### 7.4.7.7.2 报告期末其他权益工具投资情况

本基金本报告期及上年度可比期间无其他权益工具投资。

#### 7.4.7.8 其他资产

本基金本报告期末及上年度末未持有其他各项资产。

#### 7.4.7.9 其他负债

单位：人民币元

项目	本期末 2025 年 12 月 31 日	上年度末 2024 年 12 月 31 日
应付券商交易单元保证金	-	-
应付赎回费	-	-
应付证券出借违约金	-	-
应付交易费用	15,178.35	28,464.74
其中：交易所市场	15,178.35	28,464.74
银行间市场	-	-
应付利息	-	-
预提费用	60,000.00	60,000.00
合计	75,178.35	88,464.74

#### 7.4.7.10 实收基金

金额单位：人民币元

农银中证 1000 指数增强 A

项目	本期 2025 年 1 月 1 日至 2025 年 12 月 31 日	
	基金份额（份）	账面金额
上年度末	22,381,036.20	22,381,036.20
本期申购	50,591,548.39	50,591,548.39
本期赎回（以“-”号填列）	-62,513,015.34	-62,513,015.34
基金拆分/份额折算前	-	-
基金拆分/份额折算调整	-	-
本期申购	-	-
本期赎回（以“-”号填列）	-	-
本期末	10,459,569.25	10,459,569.25

农银中证 1000 指数增强 C

项目	本期 2025 年 1 月 1 日至 2025 年 12 月 31 日	
	基金份额（份）	账面金额
上年度末	13,411,652.72	13,411,652.72
本期申购	212,460,528.68	212,460,528.68
本期赎回（以“-”号填列）	-209,013,772.67	-209,013,772.67
基金拆分/份额折算前	-	-
基金拆分/份额折算调整	-	-
本期申购	-	-

本期赎回（以“-”号填列）	-	-
本期末	16,858,408.73	16,858,408.73

注：红利再投、转换入及级别调整入份额计入申购，转换出及级别调整出份额计入赎回。

#### 7.4.7.11 其他综合收益

本基金本报告期及上年度可比期间无其他综合收益。

#### 7.4.7.12 未分配利润

单位：人民币元

农银中证 1000 指数增强 A

项目	已实现部分	未实现部分	未分配利润合计
上年度末	1,073,319.51	-708,962.00	364,357.51
加：会计政策变更	-	-	-
前期差错更正	-	-	-
其他	-	-	-
本期期初	1,073,319.51	-708,962.00	364,357.51
本期利润	3,424,186.12	622,100.33	4,046,286.45
本期基金份额交易产生的变动数	-1,783,912.23	142,235.94	-1,641,676.29
其中：基金申购款	3,547,829.47	1,804,671.94	5,352,501.41
基金赎回款	-5,331,741.70	-1,662,436.00	-6,994,177.70
本期已分配利润	-	-	-
本期末	2,713,593.40	55,374.27	2,768,967.67

农银中证 1000 指数增强 C

项目	已实现部分	未实现部分	未分配利润合计
上年度末	562,201.92	-422,896.44	139,305.48
加：会计政策变更	-	-	-
前期差错更正	-	-	-
其他	-	-	-
本期期初	562,201.92	-422,896.44	139,305.48
本期利润	4,100,511.81	1,269,850.81	5,370,362.62
本期基金份额交易产生的变动数	-496,395.67	-759,169.53	-1,255,565.20
其中：基金申购款	18,977,858.90	3,367,753.24	22,345,612.14
基金赎回款	-19,474,254.57	-4,126,922.77	-23,601,177.34
本期已分配利润	-	-	-
本期末	4,166,318.06	87,784.84	4,254,102.90

#### 7.4.7.13 存款利息收入

单位：人民币元

项目	本期 2025 年 1 月 1 日至 2025 年 12 月 31 日	上年度可比期间 2024 年 1 月 1 日至 2024 年 12 月 31 日
活期存款利息收入	13,225.70	19,089.62

定期存款利息收入	-	-
其他存款利息收入	-	-
结算备付金利息收入	567.43	2,785.05
其他	97.64	165.81
合计	13,890.77	22,040.48

#### 7.4.7.14 股票投资收益

##### 7.4.7.14.1 股票投资收益——买卖股票差价收入

单位：人民币元

项目	本期 2025年1月1日至2025年12月31日	上年度可比期间 2024年1月1日至2024年12月31日
卖出股票成交总额	224,737,844.03	257,816,772.98
减：卖出股票成本总额	217,222,316.52	256,286,704.82
减：交易费用	225,639.82	427,748.68
买卖股票差价收入	7,289,887.69	1,102,319.48

#### 7.4.7.15 债券投资收益

##### 7.4.7.15.1 债券投资收益项目构成

单位：人民币元

项目	本期 2025年1月1日至2025年12月31日	上年度可比期间 2024年1月1日至2024年12月31日
债券投资收益——利息收入	18,236.58	20,525.82
债券投资收益——买卖债券（债转股及债券到期兑付）差价收入	-50.00	-2,225.00
债券投资收益——赎回差价收入	-	-
债券投资收益——申购差价收入	-	-
合计	18,186.58	18,300.82

##### 7.4.7.15.2 债券投资收益——买卖债券差价收入

单位：人民币元

项目	本期 2025年1月1日至2025年12月31日	上年度可比期间 2024年1月1日至2024年12月31日
----	-----------------------------	----------------------------------

卖出债券（债转股及债券到期兑付）成交总额	6,659,631.22	3,752,283.63
减：卖出债券（债转股及债券到期兑付）成本总额	6,598,436.00	3,704,740.00
减：应计利息总额	61,245.22	49,768.63
减：交易费用	-	-
买卖债券差价收入	-50.00	-2,225.00

#### 7.4.7.15.3 债券投资收益——赎回差价收入

本基金本报告期及上年度可比期间无债券赎回差价收入。

#### 7.4.7.15.4 债券投资收益——申购差价收入

本基金本报告期及上年度可比期间无债券申购差价收入。

#### 7.4.7.16 资产支持证券投资收益

##### 7.4.7.16.1 资产支持证券投资收益项目构成

本基金本报告期及上年度可比期间无资产支持证券投资收益。

##### 7.4.7.16.2 资产支持证券投资收益——买卖资产支持证券差价收入

本基金本报告期及上年度可比期间无资产支持证券投资收益。

##### 7.4.7.16.3 资产支持证券投资收益——赎回差价收入

本基金本报告期及上年度可比期间无资产支持证券投资收益。

##### 7.4.7.16.4 资产支持证券投资收益——申购差价收入

本基金本报告期及上年度可比期间无资产支持证券投资收益。

#### 7.4.7.17 贵金属投资收益

##### 7.4.7.17.1 贵金属投资收益项目构成

本基金本报告期及上年度可比期间无贵金属投资收益。

##### 7.4.7.17.2 贵金属投资收益——买卖贵金属差价收入

本基金本报告期及上年度可比期间无买卖贵金属差价收入。

##### 7.4.7.17.3 贵金属投资收益——赎回差价收入

本基金本报告期及上年度可比期间无贵金属赎回差价收入。

##### 7.4.7.17.4 贵金属投资收益——申购差价收入

本基金本报告期及上年度可比期间无贵金属申购差价收入。

#### 7.4.7.18 衍生工具收益

##### 7.4.7.18.1 衍生工具收益——买卖权证差价收入

本基金本报告期及上年度可比期间无买卖权证差价收入。

#### 7.4.7.18.2 衍生工具收益——其他投资收益

本基金本报告期及上年度可比期间无其他投资收益。

#### 7.4.7.19 股利收益

单位：人民币元

项目	本期 2025年1月1日至2025年12月 31日	上年度可比期间 2024年1月1日至2024年12月 31日
股票投资产生的股利收益	521,203.19	775,985.29
其中：证券出借权益补偿收入	-	-
基金投资产生的股利收益	-	-
合计	521,203.19	775,985.29

#### 7.4.7.20 公允价值变动收益

单位：人民币元

项目名称	本期 2025年1月1日至2025年 12月31日	上年度可比期间 2024年1月1日至2024 年12月31日
1. 交易性金融资产	1,891,951.14	-514,017.12
股票投资	1,891,729.14	-514,017.12
债券投资	222.00	-
资产支持证券投资	-	-
基金投资	-	-
贵金属投资	-	-
其他	-	-
2. 衍生工具	-	-
权证投资	-	-
3. 其他	-	-
减：应税金融商品公允价值变动产生的预估增值税	-	-
合计	1,891,951.14	-514,017.12

#### 7.4.7.21 其他收入

单位：人民币元

项目	本期 2025年1月1日至2025年12月 31日	上年度可比期间 2024年1月1日至2024 年12月31日
基金赎回费收入	256,102.08	165,398.91
基金转换费收入	7,232.04	1,218.46
合计	263,334.12	166,617.37

#### 7.4.7.22 信用减值损失

本基金本报告期及上年度可比期间无信用减值损失。

#### 7.4.7.23 其他费用

单位：人民币元

项目	本期	上年度可比期间
	2025 年 1 月 1 日至 2025 年 12 月 31 日	2024 年 1 月 1 日至 2024 年 12 月 31 日
审计费用	10,000.00	10,000.00
信息披露费	50,000.00	50,000.00
证券出借违约金	-	-
银行费用	4,752.05	4,009.98
合计	64,752.05	64,009.98

#### 7.4.8 或有事项、资产负债表日后事项的说明

##### 7.4.8.1 或有事项

截至资产负债表日，本基金并无须作披露的或有事项。

##### 7.4.8.2 资产负债表日后事项

截至财务报表报出日，本基金无须作披露的资产负债表日后事项。

#### 7.4.9 关联方关系

关联方名称	与本基金的关系
农银汇理基金管理有限公司（“农银汇理”）	基金管理人、注册登记机构、基金销售机构
农银汇理资产管理有限公司	基金管理人的子公司
中国工商银行股份有限公司（“工商银行”）	基金托管人、基金销售机构
中国农业银行股份有限公司（“农业银行”）	基金管理人的股东、基金销售机构
东方汇理资产管理公司	基金管理人的股东
中铝资本控股有限公司	基金管理人的股东

注：下述关联交易均在正常业务范围内按一般商业条款订立。

#### 7.4.10 本报告期及上年度可比期间的关联方交易

##### 7.4.10.1 通过关联方交易单元进行的交易

###### 7.4.10.1.1 股票交易

本基金本报告期及上年度可比期间无通过关联方交易单元进行的股票交易。

###### 7.4.10.1.2 债券交易

本基金本报告期及上年度可比期间无通过关联方交易单元进行的债券交易。

#### 7.4.10.1.3 债券回购交易

本基金本报告期及上年度可比期间无通过关联方交易单元进行的债券回购交易。

#### 7.4.10.1.4 权证交易

本基金本报告期及上年度可比期间无通过关联方交易单元进行的权证交易。

#### 7.4.10.1.5 应支付关联方的佣金

本基金本报告期及上年度可比期间无应支付关联方的佣金。

#### 7.4.10.2 关联方报酬

##### 7.4.10.2.1 基金管理费

单位：人民币元

项目	本期	上年度可比期间
	2025 年 1 月 1 日至 2025 年 12 月 31 日	2024 年 1 月 1 日至 2024 年 12 月 31 日
当期发生的基金应支付的管理费	356,628.44	360,440.79
其中：应支付销售机构的客户维护费	174,261.95	174,828.09
应支付基金管理人的净管理费	182,366.49	185,612.70

注：支付基金管理人农银汇理的管理人报酬按前一日基金资产净值 0.80% 的年费率计提，逐日累计至每月月底，按月支付。其计算公式为：

$$\text{日管理人报酬} = \text{前一日基金资产净值} \times 0.80\% / \text{当年天数}。$$

##### 7.4.10.2.2 基金托管费

单位：人民币元

项目	本期	上年度可比期间
	2025 年 1 月 1 日至 2025 年 12 月 31 日	2024 年 1 月 1 日至 2024 年 12 月 31 日
当期发生的基金应支付的托管费	66,867.81	67,582.77

注：支付基金托管人工商银行的托管费按前一日基金资产净值 0.15% 的年费率计提，逐日累计至每月月底，按月支付。其计算公式为：

$$\text{日托管费} = \text{前一日基金资产净值} \times 0.15\% / \text{当年天数}。$$

##### 7.4.10.2.3 销售服务费

单位：人民币元

获得销售服务费的各关联方名称	本期		
	2025 年 1 月 1 日至 2025 年 12 月 31 日		
	当期发生的基金应支付的销售服务费		
	农银中证 1000 指数增	农银中证 1000 指数增	合计
	强 A	强 C	

农业银行	-	75,452.87	75,452.87
合计	-	75,452.87	75,452.87
获得销售服务费的各关联方名称	上年度可比期间 2024 年 1 月 1 日至 2024 年 12 月 31 日		
	当期发生的基金应支付的销售服务费		
	农银中证 1000 指数增强 A	农银中证 1000 指数增强 C	合计
农银汇理	-	0.13	0.13
农业银行	-	58,433.42	58,433.42
合计	-	58,433.55	58,433.55

注：支付基金销售机构的销售服务费按前一日 C 类基金份额的基金资产净值 0.40% 的年费率计提，逐日累计至每月月底，按月支付给农银汇理，再由农银汇理计算并支付给各基金销售机构。其计算公式为：

$$\text{日销售服务费} = \text{前一日 C 类基金份额的基金资产净值} \times 0.40\% / \text{当年天数}。$$

#### 7.4.10.3 与关联方进行银行间同业市场的债券(含回购)交易

本基金本报告期及上年度可比期间未与关联方进行银行间同业市场的债券(含回购)交易。

#### 7.4.10.4 报告期内转融通证券出借业务发生重大关联交易事项的说明

##### 7.4.10.4.1 与关联方通过约定申报方式进行的适用固定期限费率的证券出借业务的情况

本基金本报告期及上年度可比期间无转融通证券出借业务。

##### 7.4.10.4.2 与关联方通过约定申报方式进行的适用市场化期限费率的证券出借业务的情况

本基金本报告期及上年度可比期间无转融通证券出借业务。

#### 7.4.10.5 各关联方投资本基金的情况

##### 7.4.10.5.1 报告期内基金管理人运用固有资金投资本基金的情况

本基金本报告期及上年度可比期间基金管理人无运用固有资金投资本基金的情况。

##### 7.4.10.5.2 报告期末除基金管理人之外的其他关联方投资本基金的情况

本基金本报告期末及上年度末除基金管理人之外的其他关联方无投资本基金的情况。

#### 7.4.10.6 由关联方保管的银行存款余额及当期产生的利息收入

单位：人民币元

关联方名称	本期 2025 年 1 月 1 日至 2025 年 12 月 31 日		上年度可比期间 2024 年 1 月 1 日至 2024 年 12 月 31 日	
	期末余额	当期利息收入	期末余额	当期利息收入

工商银行	7,390,821.88	13,225.70	2,376,418.30	19,089.62
------	--------------	-----------	--------------	-----------

注：本基金的活期银行存款由基金托管人工商银行保管，按银行同业利率计息。

#### 7.4.10.7 本基金在承销期内参与关联方承销证券的情况

本基金本报告期及上年度可比期间无在承销期内参与关联方承销的证券。

#### 7.4.10.8 其他关联交易事项的说明

本基金本报告期及上年度可比期间无须作说明的其他关联交易事项。

#### 7.4.11 利润分配情况

本基金本报告期内未进行利润分配。

#### 7.4.12 期末（2025 年 12 月 31 日）本基金持有的流通受限证券

##### 7.4.12.1 因认购新发/增发证券而于期末持有的流通受限证券

本基金本报告期末未持有因认购新发/增发证券而流通受限的证券。

##### 7.4.12.2 期末持有的暂时停牌等流通受限股票

金额单位：人民币元

股票代码	股票名称	停牌日期	停牌原因	期末估值单价	复牌日期	复牌开盘单价	数量（股）	期末成本总额	期末估值总额	备注
603508	思维列控	2025 年 12 月 29 日	重大事项停牌	27.82	2026 年 1 月 7 日	27.83	300	10,252.24	8,346.00	-
600058	五矿发展	2025 年 12 月 30 日	重大事项停牌	11.52	2026 年 1 月 15 日	12.67	700	5,585.42	8,064.00	-

##### 7.4.12.3 期末债券正回购交易中作为抵押的债券

###### 7.4.12.3.1 银行间市场债券正回购

本基金本报告期末未持有因银行间市场债券正回购交易而抵押的债券。

###### 7.4.12.3.2 交易所市场债券正回购

截至本报告期末 2025 年 12 月 31 日止，基金从事证券交易所债券正回购交易形成的卖出回购证券款余额 300,000.00 元，于 2026 年 01 月 05 日到期。该类交易要求本基金转入质押库的债券，按证券交易所规定的比例折算为标准券后，不低于债券回购交易的余额。

##### 7.4.12.4 期末参与转融通证券出借业务的证券

本基金本报告期末无参与转融通证券出借业务的证券。

## 7.4.13 金融工具风险及管理

### 7.4.13.1 风险管理政策和组织架构

本基金管理人的风险政策是使基金投资风险可测、可控、可承担。通过事前制定科学合理的制度和业务流程、事中有效的执行和管控、事后全面的检查和改进，将风险管理贯穿于基金投资运作的整个环节，有效防范和化解基金面临的市场风险、信用风险、流动性风险及投资合规性风险。

本基金管理人建立了“三层架构、三道防线”的风险管理组织体系。董事会及其下设的风控与合规管理委员会是公司风险管理的最高层次，负责建立健全公司全面风险管理体系，审核公司基本风险管理制度、风险偏好、重大风险政策，对风险管理承担最终责任。公司管理层及其下设的风险管理与内部控制委员会组成风险管理的第二层次，根据董事会要求具体组织和实施公司风险管理工作，对风险管理承担直接责任。第一层次由各个部门组成，承担业务风险的直接管理责任。公司建立了层次明晰、权责统一、监管明确的三道内部控制防线，实现了业务经营部门、风险管理部门、审计部门的分工协作，前、中、后台的相互制约，以及对公司决策层、管理层、操作层的全面监督和控制。

### 7.4.13.2 信用风险

信用风险是指由于基金所投资债券的发行人出现违约、拒绝支付到期本息，债券发行人信用评级降低导致债券价格下降，或基金在交易过程中发生交收违约，导致基金资产损失的可能性。

本基金管理人建立了内部评级体系、存款银行名单和交易对手库，对投资债券进行内部评级，对存款银行、交易对手的资信状况进行充分评估、设定授信额度，以控制相应的信用风险。

#### 7.4.13.2.1 按短期信用评级列示的债券投资

单位：人民币元

短期信用评级	本期末 2025 年 12 月 31 日	上年度末 2024 年 12 月 31 日
A-1	-	-
A-1 以下	-	-
未评级	601,949.42	-
合计	601,949.42	-

注：未评级的债券投资一般包括国债、央行票据、政策性银行金融债、超短期融资券和同业存单。

#### 7.4.13.2.2 按长期信用评级列示的债券投资

本报告期末及上年度末本基金未持有长期信用评级债券。

### 7.4.13.3 流动性风险

流动性风险是指因市场交易相对不活跃导致基金投资资产无法以适当价格及时变现，进而无

法对投资者赎回款或基金其它应付款按时支付的风险。

#### 7.4.13.3.1 报告期内本基金组合资产的流动性风险分析

本报告期内，本基金管理人坚持组合管理、分散投资的基本原则，严格按照法律法规的有关规定和基金合同约定的投资范围与比例限制实施投资管理。针对兑付赎回资金的流动性风险，本基金管理人在基金合同中约定了巨额赎回条款，制定了发生巨额赎回时资金的处理措施，控制因开放模式而产生的流动性风险。本基金主要投资于基金合同约定的具有良好流动性的金融工具，因此除附注“期末本基金持有的流通受限证券”中列示的部分基金资产流通暂时受限制不能自由转让的情况外其余均能及时变现。此外，本基金可通过卖出回购金融资产方式借入短期资金应对流动性需求。

本报告期内，本基金管理人通过独立的风险管理部门对本基金投资品种变现指标、持仓集中度指标、流通受限的投资品种比例、逆回购交易的到期日与交易对手的集中度、以及组合在短时间内变现能力的综合指标等进行持续的监测和分析，同时定期统计本基金投资者结构、申购赎回特征，进行压力测试，分析本基金组合资产的变现能力与投资者赎回需求的匹配程度。

#### 7.4.13.4 市场风险

市场风险是指基金所持金融工具的公允价值或未来现金流量因所处市场各类价格因素的变动而发生波动的风险，主要包括利率风险、外汇风险和其他价格风险。

##### 7.4.13.4.1 利率风险

利率风险是指金融工具的公允价值或现金流量受市场利率变动而发生波动的风险。利率敏感性金融工具均面临由于市场利率上升而导致公允价值下降的风险，其中浮动利率类金融工具还面临每个付息期间结束根据市场利率重新定价时对于未来现金流影响的风险。本基金管理人定期对基金面临的利率风险进行监测和分析，并通过调整投资组合的久期等方法对利率风险进行管理。

##### 7.4.13.4.1.1 利率风险敞口

单位：人民币元

本期末 2025年12月31日	1年以内	1-5年	5年以上	不计息	合计
资产					
货币资金	7,390,821.88	-	-	-	7,390,821.88
结算备付金	86,334.63	-	-	-	86,334.63
存出保证金	14,157.58	-	-	-	14,157.58
交易性金融资产	601,949.42	-	-	26,495,009.38	27,096,958.80
应收申购款	-	-	-	3,259.88	3,259.88
应收清算款	-	-	-	300,000.00	300,000.00
资产总计	8,093,263.51	-	-	26,798,269.26	34,891,532.77
负债					

应付赎回款	-	-	-	145,211.03	145,211.03
应付管理人报酬	-	-	-	20,549.95	20,549.95
应付托管费	-	-	-	3,853.10	3,853.10
卖出回购金融资产款	300,000.00	-	-	-	300,000.00
应付销售服务费	-	-	-	5,677.01	5,677.01
应交税费	-	-	-	14.78	14.78
其他负债	-	-	-	75,178.35	75,178.35
负债总计	300,000.00	-	-	250,484.22	550,484.22
利率敏感度缺口	7,793,263.51	-	-	26,547,785.04	34,341,048.55
上年度末 2024 年 12 月 31 日	1 年以内	1-5 年	5 年以上	不计息	合计
资产					
货币资金	2,376,418.30	-	-	-	2,376,418.30
结算备付金	358,679.02	-	-	-	358,679.02
存出保证金	15,456.23	-	-	-	15,456.23
交易性金融资产	-	-	-	34,303,549.19	34,303,549.19
应收申购款	-	-	-	179,484.37	179,484.37
资产总计	2,750,553.55	-	-	34,483,033.56	37,233,587.11
负债					
应付赎回款	-	-	-	807,544.21	807,544.21
应付管理人报酬	-	-	-	30,484.80	30,484.80
应付托管费	-	-	-	5,715.88	5,715.88
应付销售服务费	-	-	-	5,025.57	5,025.57
其他负债	-	-	-	88,464.74	88,464.74
负债总计	-	-	-	937,235.20	937,235.20
利率敏感度缺口	2,750,553.55	-	-	33,545,798.36	36,296,351.91

注：按照合约规定的利率重新定价日或到期日孰早者予以分类。

#### 7.4.13.4.1.2 利率风险的敏感性分析

假设	收益率曲线平行变化。		
	忽略债券组合凸性变化对基金资产净值的影响。		
	其他市场变量保持不变。		
分析	相关风险变量的变动	对资产负债表日基金资产净值的影响金额（单位：人民币元）	
		本期末（2025 年 12 月 31 日）	上年度末（2024 年 12 月 31 日）
	市场利率平行上升 25 个基点	-1,175.01	-
	市场利率平行下降	1,175.01	-

	25 个基点		
--	--------	--	--

#### 7.4.13.4.2 外汇风险

外汇风险是指金融工具的公允价值或未来现金流量因外汇汇率变动而发生波动的风险。本基金的所有资产及负债以人民币计价，因此无重大外汇风险。

#### 7.4.13.4.3 其他价格风险

其他价格风险是指基金所持金融工具的公允价值或未来现金流量因除市场利率和外汇汇率以外的市场价格因素变动而发生波动的风险。本基金主要投资于证券交易所上市或银行间同业市场交易的股票和债券，所面临的最大市场价格风险由所持有的金融工具的公允价值决定。

本基金通过投资组合的分散化降低市场价格风险，并且本基金管理人每日对本基金所持有的证券价格实施监测，定期对基金所面临的价格风险进行度量和分析，及时对风险进行管理和控制。

##### 7.4.13.4.3.1 其他价格风险敞口

金额单位：人民币元

项目	本期末 2025 年 12 月 31 日		上年度末 2024 年 12 月 31 日	
	公允价值	占基金资产净值 比例 (%)	公允价值	占基金资产净值 比例 (%)
交易性金融资产—股票投资	26,495,009.38	77.15	34,303,549.19	94.51
交易性金融资产—基金投资	-	-	-	-
交易性金融资产—贵金属投资	-	-	-	-
衍生金融资产—权证投资	-	-	-	-
其他	-	-	-	-
合计	26,495,009.38	77.15	34,303,549.19	94.51

##### 7.4.13.4.3.2 其他价格风险的敏感性分析

假设	除业绩比较基准以外的其他市场变量保持不变。		
分析	相关风险变量的变动	对资产负债表日基金资产净值的 影响金额（单位：人民币元）	
		本期末（2025 年 12 月 31 日）	上年度末（2024 年 12 月 31 日）
	业绩比较基准上升 5%	1,565,112.08	1,544,837.34

	业绩比较基准下降 5%	-1,565,112.08	-1,544,837.34
--	----------------	---------------	---------------

注：本基金采用历史数据拟合回归方法来进行其他价格风险敏感性分析。

#### 7.4.14 公允价值

##### 7.4.14.1 金融工具公允价值计量的方法

公允价值计量结果所属的层次，由对公允价值计量整体而言具有重要意义的输入值所属的最低层次决定：

第一层次：相同资产或负债在活跃市场上未经调整的报价。

第二层次：除第一层次输入值外相关资产或负债直接或间接可观察的输入值。

第三层次：相关资产或负债的不可观察输入值。

##### 7.4.14.2 持续的以公允价值计量的金融工具

###### 7.4.14.2.1 各层次金融工具的公允价值

单位：人民币元

公允价值计量结果所属的层次	本期末 2025年12月31日	上年度末 2024年12月31日
第一层次	26,478,599.38	34,285,949.19
第二层次	618,359.42	17,600.00
第三层次	-	-
合计	27,096,958.80	34,303,549.19

###### 7.4.14.2.2 公允价值所属层次间的重大变动

本基金以导致各层次之间转换的事项发生日为确认各层次之间转换的时点。

对于证券交易所上市的股票和债券，若出现重大事项停牌、交易不活跃（包括涨跌停时的交易不活跃）、或属于非公开发行等情况，本基金不会于停牌日至交易恢复活跃日期间、交易不活跃期间及限售期间将相关股票和债券的公允价值列入第一层次；并根据估值调整中采用的不可观察输入值对于公允价值的影响程度，确定相关股票和债券的公允价值应属第二层次还是第三层次。

###### 7.4.14.3 非持续的以公允价值计量的金融工具的说明

于本期末，本基金未持有非持续的以公允价值计量的金融资产（上期末：同）。

**7.4.14.4 不以公允价值计量的金融工具的相关说明**

不以公允价值计量的金融资产和负债主要包括应收款项和其他金融负债，其账面价值与公允价值相差很小。

**7.4.15 有助于理解和分析会计报表需要说明的其他事项**

截至资产负债表日本基金无需要说明的其他重要事项。

**§ 8 投资组合报告****8.1 期末基金资产组合情况**

金额单位：人民币元

序号	项目	金额	占基金总资产的比例 (%)
1	权益投资	26,495,009.38	75.94
	其中：股票	26,495,009.38	75.94
2	基金投资	-	-
3	固定收益投资	601,949.42	1.73
	其中：债券	601,949.42	1.73
	资产支持证券	-	-
4	贵金属投资	-	-
5	金融衍生品投资	-	-
6	买入返售金融资产	-	-
	其中：买断式回购的买入返售金融资产	-	-
7	银行存款和结算备付金合计	7,477,156.51	21.43
8	其他各项资产	317,417.46	0.91
9	合计	34,891,532.77	100.00

**8.2 报告期末按行业分类的股票投资组合****8.2.1 报告期末指数投资按行业分类的境内股票投资组合**

代码	行业类别	公允价值（元）	占基金资产净值比例 (%)
A	农、林、牧、渔业	68,549.00	0.20
B	采矿业	458,964.40	1.34
C	制造业	15,567,251.40	45.33
D	电力、热力、燃气及水生产和供应业	350,166.00	1.02
E	建筑业	164,976.00	0.48
F	批发和零售业	804,805.00	2.34
G	交通运输、仓储和邮政业	498,762.00	1.45
H	住宿和餐饮业	18,425.00	0.05
I	信息传输、软件和信息技术服务业	2,496,456.78	7.27

J	金融业	586,750.50	1.71
K	房地产业	335,466.00	0.98
L	租赁和商务服务业	360,876.00	1.05
M	科学研究和技术服务业	403,875.50	1.18
N	水利、环境和公共设施管理业	202,227.00	0.59
O	居民服务、修理和其他服务业	-	-
P	教育	13,374.00	0.04
Q	卫生和社会工作	69,226.00	0.20
R	文化、体育和娱乐业	329,745.00	0.96
S	综合	13,622.00	0.04
	合计	22,743,517.58	66.23

### 8.2.2 报告期末积极投资按行业分类的境内股票投资组合

代码	行业类别	公允价值（元）	占基金资产净值比例（%）
A	农、林、牧、渔业	-	-
B	采矿业	142,806.00	0.42
C	制造业	2,172,220.80	6.33
D	电力、热力、燃气及水生产和供应业	250,467.00	0.73
E	建筑业	57,346.00	0.17
F	批发和零售业	213,942.00	0.62
G	交通运输、仓储和邮政业	12,390.00	0.04
H	住宿和餐饮业	-	-
I	信息传输、软件和信息技术服务业	294,880.00	0.86
J	金融业	166,895.00	0.49
K	房地产业	64,429.00	0.19
L	租赁和商务服务业	71,516.00	0.21
M	科学研究和技术服务业	53,214.00	0.15
N	水利、环境和公共设施管理业	15,701.00	0.05
O	居民服务、修理和其他服务业	-	-
P	教育	16,704.00	0.05
Q	卫生和社会工作	111,826.00	0.33
R	文化、体育和娱乐业	107,155.00	0.31

S	综合	-	-
	合计	3,751,491.80	10.92

### 8.2.3 报告期末按行业分类的港股通投资股票投资组合

本基金本报告期末未持有港股通投资股票。

### 8.3 期末按公允价值占基金资产净值比例大小排序的所有股票投资明细

#### 8.3.1 期末指数投资按公允价值占基金资产净值比例大小排序的所有股票投资明细

金额单位：人民币元

序号	股票代码	股票名称	数量（股）	公允价值（元）	占基金资产净值比例（%）
1	603236	移远通信	2,100	200,361.00	0.58
2	300130	新国都	5,800	160,834.00	0.47
3	688536	思瑞浦	1,000	159,880.00	0.47
4	688270	臻镭科技	1,300	158,691.00	0.46
5	688333	铂力特	1,400	156,114.00	0.45
6	300415	伊之密	5,900	153,754.00	0.45
7	002237	恒邦股份	11,200	150,304.00	0.44
8	002913	奥士康	3,400	145,316.00	0.42
9	000581	威孚高科	7,000	144,340.00	0.42
10	300224	正海磁材	9,300	143,778.00	0.42
11	301153	中科江南	5,800	143,376.00	0.42
12	000950	重药控股	24,600	143,172.00	0.42
13	002498	汉缆股份	36,500	139,795.00	0.41
14	688700	东威科技	3,900	137,592.00	0.40
15	600315	上海家化	6,100	137,372.00	0.40
16	301035	润丰股份	2,000	136,020.00	0.40
17	002993	奥海科技	3,100	135,501.00	0.39
18	000030	富奥股份	22,400	128,576.00	0.37
19	601900	南方传媒	9,300	124,713.00	0.36
20	000990	诚志股份	14,000	110,880.00	0.32
21	002245	蔚蓝锂芯	6,200	110,360.00	0.32
22	600100	同方股份	12,300	109,716.00	0.32
23	600649	城投控股	24,600	109,470.00	0.32
24	688372	伟测科技	990	107,999.10	0.31
25	688208	道通科技	2,919	107,419.20	0.31
26	600269	赣粤高速	20,400	105,876.00	0.31
27	002048	宁波华翔	3,300	103,818.00	0.30
28	300409	道氏技术	4,500	101,205.00	0.29
29	300101	振芯科技	3,500	99,505.00	0.29
30	600388	龙净环保	6,100	99,491.00	0.29
31	300348	长亮科技	6,200	95,976.00	0.28
32	300083	创世纪	10,300	94,863.00	0.28
33	300674	宇信科技	3,900	94,614.00	0.28

34	300034	钢研高纳	4,800	93,984.00	0.27
35	300602	飞荣达	2,800	92,848.00	0.27
36	600323	瀚蓝环境	3,200	91,520.00	0.27
37	688127	蓝特光学	2,360	90,836.40	0.26
38	688484	南芯科技	2,200	89,452.00	0.26
39	600776	东方通信	5,300	87,450.00	0.25
40	603267	鸿远电子	1,600	87,088.00	0.25
41	688686	奥普特	700	86,891.00	0.25
42	600552	凯盛科技	7,000	86,800.00	0.25
43	300475	香农芯创	600	86,604.00	0.25
44	601528	瑞丰银行	15,100	86,070.00	0.25
45	600389	江山股份	3,400	85,952.00	0.25
46	600728	佳都科技	12,800	85,504.00	0.25
47	688088	虹软科技	1,715	84,892.50	0.25
48	603297	永新光学	800	84,240.00	0.25
49	688798	艾为电子	1,100	83,721.00	0.24
50	301029	怡合达	3,100	82,212.00	0.24
51	301219	腾远钴业	1,200	81,936.00	0.24
52	600057	厦门象屿	9,600	81,792.00	0.24
53	688612	威迈斯	2,460	81,106.20	0.24
54	301155	海力风电	1,000	80,930.00	0.24
55	600210	紫江企业	10,900	80,115.00	0.23
56	603583	捷昌驱动	2,100	79,947.00	0.23
57	688321	微芯生物	2,700	78,894.00	0.23
58	301095	广立微	1,100	78,881.00	0.23
59	688110	东芯股份	600	78,810.00	0.23
60	603505	金石资源	4,180	78,082.40	0.23
61	300031	宝通科技	3,400	77,282.00	0.23
62	300319	麦捷科技	6,600	77,154.00	0.22
63	002967	广电计量	3,500	77,035.00	0.22
64	300443	金雷股份	2,700	75,951.00	0.22
65	601963	重庆银行	7,000	75,810.00	0.22
66	000589	贵州轮胎	14,600	75,628.00	0.22
67	601311	骆驼股份	8,200	75,194.00	0.22
68	002588	史丹利	7,500	74,850.00	0.22
69	300428	立中集团	3,200	74,720.00	0.22
70	600572	康恩贝	16,700	74,482.00	0.22
71	600458	时代新材	5,600	74,312.00	0.22
72	301031	中熔电气	660	74,045.40	0.22
73	002096	易普力	5,500	73,260.00	0.21
74	002332	仙琚制药	8,100	72,981.00	0.21
75	300226	上海钢联	2,900	72,848.00	0.21
76	002511	中顺洁柔	8,500	72,760.00	0.21

77	002079	苏州固锴	7,600	72,580.00	0.21
78	000049	德赛电池	2,700	72,576.00	0.21
79	603118	共进股份	6,300	72,450.00	0.21
80	688001	华兴源创	2,400	72,432.00	0.21
81	603328	依顿电子	6,600	72,336.00	0.21
82	600717	天津港	16,100	71,967.00	0.21
83	002859	洁美科技	2,600	71,760.00	0.21
84	688639	华恒生物	2,200	71,676.00	0.21
85	301087	可孚医疗	1,600	71,472.00	0.21
86	300257	开山股份	5,000	70,250.00	0.20
87	300294	博雅生物	3,100	70,060.00	0.20
88	688690	纳微科技	2,700	69,687.00	0.20
89	600335	国机汽车	10,600	69,006.00	0.20
90	301015	百洋医药	2,900	68,440.00	0.20
91	688443	智翔金泰	2,500	68,100.00	0.20
92	688584	上海合晶	3,100	68,014.00	0.20
93	688182	灿勤科技	2,300	67,896.00	0.20
94	301047	义翘神州	1,000	67,600.00	0.20
95	001914	招商积余	6,300	67,284.00	0.20
96	603083	剑桥科技	500	67,190.00	0.20
97	600507	方大特钢	11,400	67,146.00	0.20
98	603043	广州酒家	3,800	66,994.00	0.20
99	002101	广东鸿图	5,400	66,528.00	0.19
100	601801	皖新传媒	10,100	66,458.00	0.19
101	300705	九典制药	4,300	64,414.00	0.19
102	003012	东鹏控股	9,600	62,880.00	0.18
103	002456	欧菲光	5,700	60,534.00	0.18
104	601375	中原证券	13,900	59,770.00	0.17
105	301606	绿联科技	1,000	58,740.00	0.17
106	301177	迪阿股份	2,000	57,740.00	0.17
107	300548	长芯博创	400	56,800.00	0.17
108	000012	南玻 A	12,500	55,375.00	0.16
109	688313	仕佳光子	600	53,268.00	0.16
110	001309	德明利	220	51,015.80	0.15
111	300456	赛微电子	900	50,364.00	0.15
112	600105	永鼎股份	2,000	50,200.00	0.15
113	002668	TCL 智家	4,600	47,748.00	0.14
114	002497	雅化集团	1,900	47,025.00	0.14
115	301267	华夏眼科	2,600	46,748.00	0.14
116	603119	浙江荣泰	400	46,268.00	0.13
117	300762	上海瀚讯	1,100	45,848.00	0.13
118	603516	淳中科技	200	44,700.00	0.13
119	688037	芯源微	300	44,553.00	0.13

120	300620	光库科技	300	44,115.00	0.13
121	000766	通化金马	1,600	43,984.00	0.13
122	600597	光明乳业	5,300	42,877.00	0.12
123	000059	华锦股份	7,400	39,590.00	0.12
124	000552	甘肃能化	16,500	38,115.00	0.11
125	688200	华峰测控	200	38,040.00	0.11
126	688343	云天励飞	500	38,040.00	0.11
127	601208	东材科技	1,400	37,926.00	0.11
128	002399	海普瑞	3,200	37,728.00	0.11
129	600595	中孚实业	4,700	36,895.00	0.11
130	300666	江丰电子	400	36,800.00	0.11
131	600577	精达股份	2,900	36,047.00	0.10
132	002405	四维图新	4,000	36,040.00	0.10
133	300568	星源材质	2,300	35,075.00	0.10
134	300284	苏交科	4,400	34,672.00	0.10
135	600331	宏达股份	2,700	34,533.00	0.10
136	600020	中原高速	8,000	34,080.00	0.10
137	002222	福晶科技	600	33,804.00	0.10
138	300953	震裕科技	200	33,604.00	0.10
139	600446	金证股份	2,100	33,432.00	0.10
140	603308	应流股份	800	33,400.00	0.10
141	601777	千里科技	3,100	32,953.00	0.10
142	300672	国科微	300	32,286.00	0.09
143	300170	汉得信息	1,700	32,164.00	0.09
144	600643	爱建集团	5,800	32,074.00	0.09
145	600757	长江传媒	3,600	31,968.00	0.09
146	300438	鹏辉能源	600	31,932.00	0.09
147	688005	容百科技	900	31,860.00	0.09
148	002151	北斗星通	700	31,801.00	0.09
149	002249	大洋电机	2,900	31,610.00	0.09
150	002487	大金重工	600	31,158.00	0.09
151	688331	荣昌生物	400	31,116.00	0.09
152	601677	明泰铝业	2,100	31,059.00	0.09
153	601187	厦门银行	4,200	30,828.00	0.09
154	603005	晶方科技	1,100	30,426.00	0.09
155	300102	乾照光电	1,100	30,316.00	0.09
156	600151	航天机电	1,700	29,835.00	0.09
157	601020	华钰矿业	1,100	29,546.00	0.09
158	002171	楚江新材	2,200	29,172.00	0.08
159	300655	晶瑞电材	1,800	29,034.00	0.08
160	002139	拓邦股份	2,100	28,938.00	0.08
161	601606	长城军工	600	28,872.00	0.08
162	002389	航天彩虹	1,200	28,776.00	0.08

163	600201	生物股份	1,900	28,633.00	0.08
164	002428	云南锗业	900	28,575.00	0.08
165	002176	江特电机	2,900	28,246.00	0.08
166	300049	福瑞医科	400	28,164.00	0.08
167	002537	海联金汇	3,100	28,086.00	0.08
168	300085	银之杰	700	28,063.00	0.08
169	603667	五洲新春	400	27,992.00	0.08
170	300131	英唐智控	1,900	27,854.00	0.08
171	301550	斯菱智驱	200	27,740.00	0.08
172	600330	天通股份	2,100	27,573.00	0.08
173	688205	德科立	200	27,496.00	0.08
174	600114	东睦股份	900	27,495.00	0.08
175	002326	永太科技	1,100	27,412.00	0.08
176	002149	西部材料	600	27,306.00	0.08
177	688327	云从科技	1,900	27,303.00	0.08
178	300468	四方精创	700	27,181.00	0.08
179	300459	汤姆猫	5,900	27,081.00	0.08
180	600246	万通发展	2,200	27,060.00	0.08
181	688409	富创精密	400	26,960.00	0.08
182	002611	东方精工	1,400	26,908.00	0.08
183	688630	芯碁微装	200	26,906.00	0.08
184	002484	江海股份	900	26,730.00	0.08
185	002617	露笑科技	3,300	26,730.00	0.08
186	300253	卫宁健康	3,000	26,460.00	0.08
187	603063	禾望电气	800	26,456.00	0.08
188	688141	杰华特	600	26,058.00	0.08
189	300779	惠城环保	200	26,022.00	0.08
190	300045	华力创通	900	26,019.00	0.08
191	002104	恒宝股份	1,200	25,932.00	0.08
192	605090	九丰能源	600	25,860.00	0.08
193	001301	尚太科技	300	25,743.00	0.07
194	601519	大智慧	2,000	25,740.00	0.07
195	002400	省广集团	2,900	25,723.00	0.07
196	300773	拉卡拉	900	25,632.00	0.07
197	000901	航天科技	900	25,623.00	0.07
198	300035	中科电气	1,200	25,548.00	0.07
199	300236	上海新阳	400	25,504.00	0.07
200	300088	长信科技	4,200	25,452.00	0.07
201	688766	普冉股份	200	25,442.00	0.07
202	600113	浙江东日	400	25,268.00	0.07
203	000969	安泰科技	1,200	25,212.00	0.07
204	603306	华懋科技	400	25,204.00	0.07
205	603613	国联股份	900	25,200.00	0.07

206	301345	涛涛车业	100	25,132.00	0.07
207	688048	长光华芯	200	25,070.00	0.07
208	688063	派能科技	440	25,000.80	0.07
209	688390	固德威	400	24,852.00	0.07
210	300182	捷成股份	4,500	24,840.00	0.07
211	000917	电广传媒	2,400	24,672.00	0.07
212	000737	北方铜业	1,600	24,624.00	0.07
213	001203	大中矿业	800	24,520.00	0.07
214	603127	昭衍新药	700	24,507.00	0.07
215	600155	华创云信	3,700	24,494.00	0.07
216	300777	中简科技	600	24,480.00	0.07
217	301171	易点天下	600	24,300.00	0.07
218	000875	吉电股份	4,300	24,252.00	0.07
219	002396	星网锐捷	800	24,240.00	0.07
220	002544	普天科技	700	24,143.00	0.07
221	601126	四方股份	800	24,064.00	0.07
222	300738	奥飞数据	1,300	24,037.00	0.07
223	300229	拓尔思	1,200	23,880.00	0.07
224	002163	海南发展	1,000	23,840.00	0.07
225	600179	安通控股	4,300	23,736.00	0.07
226	300638	广和通	800	23,712.00	0.07
227	002276	万马股份	1,400	23,674.00	0.07
228	600416	湘电股份	1,500	23,670.00	0.07
229	603881	数据港	776	23,613.68	0.07
230	688116	天奈科技	500	23,575.00	0.07
231	300296	利亚德	3,700	23,384.00	0.07
232	300068	南都电源	1,500	23,310.00	0.07
233	601869	长飞光纤	200	23,272.00	0.07
234	600761	安徽合力	1,100	22,979.00	0.07
235	002716	湖南白银	3,300	22,836.00	0.07
236	000636	风华高科	1,400	22,792.00	0.07
237	300315	掌趣科技	4,600	22,724.00	0.07
238	002779	中坚科技	200	22,712.00	0.07
239	600338	西藏珠峰	1,500	22,560.00	0.07
240	002270	华明装备	900	22,536.00	0.07
241	600259	中稀有金	400	22,504.00	0.07
242	000811	冰轮环境	1,210	22,409.20	0.07
243	000686	东北证券	2,400	22,368.00	0.07
244	002373	千方科技	1,900	22,363.00	0.07
245	002506	协鑫集成	7,900	22,120.00	0.06
246	300870	欧陆通	100	22,100.00	0.06
247	002145	钛能化学	4,500	22,050.00	0.06
248	002895	川恒股份	600	21,996.00	0.06

249	600529	山东药玻	1,100	21,923.00	0.06
250	600759	洲际油气	7,000	21,840.00	0.06
251	300065	海兰信	1,200	21,804.00	0.06
252	688083	中望软件	320	21,795.20	0.06
253	000970	中科三环	1,600	21,696.00	0.06
254	000603	盛达资源	700	21,672.00	0.06
255	688131	皓元医药	300	21,624.00	0.06
256	600120	浙江东方	3,500	21,595.00	0.06
257	002046	国机精工	500	21,590.00	0.06
258	600635	大众公用	3,300	21,582.00	0.06
259	300199	翰宇药业	1,200	21,480.00	0.06
260	300007	汉威科技	400	21,440.00	0.06
261	605111	新洁能	600	21,438.00	0.06
262	300811	铂科新材	300	21,393.00	0.06
263	002747	埃斯顿	900	21,330.00	0.06
264	000422	湖北宜化	1,500	21,315.00	0.06
265	300624	万兴科技	300	21,195.00	0.06
266	603300	海南华铁	2,700	21,195.00	0.06
267	688400	凌云光	500	21,190.00	0.06
268	300573	兴齐眼药	300	21,087.00	0.06
269	600877	电科芯片	1,200	21,060.00	0.06
270	002317	众生药业	1,100	20,878.00	0.06
271	300593	新雷能	700	20,832.00	0.06
272	002174	游族网络	1,700	20,808.00	0.06
273	002536	飞龙股份	700	20,790.00	0.06
274	601636	旗滨集团	3,500	20,755.00	0.06
275	600850	电科数字	700	20,748.00	0.06
276	688147	微导纳米	330	20,720.70	0.06
277	002192	融捷股份	400	20,700.00	0.06
278	300850	新强联	500	20,685.00	0.06
279	002268	电科网安	1,000	20,540.00	0.06
280	300827	上能电气	600	20,532.00	0.06
281	600206	有研新材	1,000	20,330.00	0.06
282	002545	东方铁塔	1,100	20,295.00	0.06
283	300077	国民技术	1,000	20,220.00	0.06
284	603358	华达科技	400	20,200.00	0.06
285	600859	王府井	1,300	20,189.00	0.06
286	600490	鹏欣资源	2,600	20,098.00	0.06
287	688123	聚辰股份	160	20,092.80	0.06
288	300184	力源信息	2,000	19,980.00	0.06
289	002681	奋达科技	3,000	19,950.00	0.06
290	601975	招商南油	6,600	19,932.00	0.06
291	600667	太极实业	2,500	19,925.00	0.06

292	688433	华曙高科	300	19,851.00	0.06
293	002036	联创电子	1,800	19,836.00	0.06
294	688698	伟创电气	200	19,776.00	0.06
295	300607	拓斯达	600	19,764.00	0.06
296	600456	宝钛股份	500	19,725.00	0.06
297	688158	优刻得	700	19,663.00	0.06
298	688652	京仪装备	200	19,662.00	0.06
299	605376	博迁新材	300	19,620.00	0.06
300	600986	浙文互联	2,500	19,550.00	0.06
301	300457	赢合科技	700	19,495.00	0.06
302	603305	旭升集团	1,200	19,416.00	0.06
303	002518	科士达	400	19,408.00	0.06
304	600641	先导基电	1,100	19,404.00	0.06
305	300181	佐力药业	1,200	19,392.00	0.06
306	688439	振华风光	300	19,380.00	0.06
307	300657	弘信电子	700	19,362.00	0.06
308	603360	百傲化学	600	19,332.00	0.06
309	600872	中炬高新	1,100	19,305.00	0.06
310	603009	北特科技	400	19,264.00	0.06
311	600559	老白干酒	1,200	19,248.00	0.06
312	688062	迈威生物	500	19,235.00	0.06
313	002807	江阴银行	4,200	19,194.00	0.06
314	300009	安科生物	2,000	19,140.00	0.06
315	688382	益方生物	700	19,068.00	0.06
316	000681	视觉中国	800	19,048.00	0.06
317	688403	汇成股份	1,160	19,000.80	0.06
318	600619	海立股份	900	18,990.00	0.06
319	002020	京新药业	1,000	18,980.00	0.06
320	688548	广钢气体	1,300	18,902.00	0.06
321	605020	永和股份	700	18,823.00	0.05
322	688567	孚能科技	1,200	18,780.00	0.05
323	000099	中信海直	900	18,675.00	0.05
324	300660	江苏雷利	340	18,638.80	0.05
325	688362	甬矽电子	575	18,635.75	0.05
326	301626	苏州天脉	100	18,630.00	0.05
327	600258	首旅酒店	1,100	18,425.00	0.05
328	000762	西藏矿业	700	18,389.00	0.05
329	002182	宝武镁业	1,200	18,360.00	0.05
330	600596	新安股份	1,600	18,352.00	0.05
331	300133	华策影视	2,200	18,304.00	0.05
332	688503	聚和材料	300	18,300.00	0.05
333	300775	三角防务	600	18,240.00	0.05
334	300008	天海防务	2,300	18,147.00	0.05

335	002212	天融信	2,000	18,140.00	0.05
336	300378	鼎捷数智	400	18,104.00	0.05
337	600933	爱柯迪	900	18,090.00	0.05
338	300618	寒锐钴业	400	18,084.00	0.05
339	002507	涪陵榨菜	1,400	18,074.00	0.05
340	603997	继峰股份	1,300	18,070.00	0.05
341	300455	航天智装	600	18,024.00	0.05
342	000680	山推股份	1,500	17,955.00	0.05
343	600186	莲花控股	3,000	17,940.00	0.05
344	300398	飞凯材料	800	17,928.00	0.05
345	600366	宁波韵升	1,300	17,927.00	0.05
346	301511	德福科技	500	17,895.00	0.05
347	002896	中大力德	200	17,872.00	0.05
348	301316	慧博云通	400	17,872.00	0.05
349	601778	晶科科技	4,800	17,856.00	0.05
350	002701	奥瑞金	3,000	17,850.00	0.05
351	002354	天娱数科	2,800	17,836.00	0.05
352	300098	高新兴	2,900	17,690.00	0.05
353	688003	天准科技	300	17,670.00	0.05
354	603678	火炬电子	500	17,660.00	0.05
355	000612	焦作万方	1,600	17,632.00	0.05
356	002324	普利特	1,100	17,589.00	0.05
357	600320	振华重工	3,400	17,510.00	0.05
358	600072	中船科技	1,500	17,430.00	0.05
359	600064	南京高科	2,000	17,360.00	0.05
360	600629	华建集团	800	17,360.00	0.05
361	603323	苏农银行	3,430	17,321.50	0.05
362	002075	沙钢股份	3,000	17,250.00	0.05
363	002745	木林森	1,800	17,226.00	0.05
364	000902	新洋丰	1,100	17,182.00	0.05
365	002368	太极股份	700	17,143.00	0.05
366	601137	博威合金	800	17,096.00	0.05
367	300260	新莱应材	300	17,067.00	0.05
368	002123	梦网科技	1,400	17,024.00	0.05
369	688660	电气风电	1,000	17,010.00	0.05
370	002251	步步高	3,200	16,992.00	0.05
371	300910	瑞丰新材	300	16,965.00	0.05
372	000801	四川九洲	1,000	16,960.00	0.05
373	000923	河钢资源	800	16,936.00	0.05
374	600550	保变电气	1,600	16,880.00	0.05
375	301205	联特科技	100	16,851.00	0.05
376	002698	博实股份	1,000	16,810.00	0.05
377	688300	联瑞新材	270	16,764.30	0.05

378	600459	贵研铂业	900	16,749.00	0.05
379	300682	朗新科技	1,100	16,731.00	0.05
380	000778	新兴铸管	4,000	16,720.00	0.05
381	600633	浙数文化	1,300	16,718.00	0.05
382	688326	经纬恒润	142	16,685.00	0.05
383	000688	国城矿业	600	16,680.00	0.05
384	000682	东方电子	1,400	16,604.00	0.05
385	688800	瑞可达	200	16,600.00	0.05
386	600285	羚锐制药	800	16,568.00	0.05
387	000555	神州信息	1,000	16,550.00	0.05
388	002539	云图控股	1,400	16,548.00	0.05
389	300276	三丰智能	1,700	16,490.00	0.05
390	603871	嘉友国际	1,180	16,461.00	0.05
391	301589	诺瓦星云	100	16,455.00	0.05
392	600531	豫光金铅	1,400	16,450.00	0.05
393	300303	聚飞光电	2,400	16,416.00	0.05
394	002815	崇达技术	1,200	16,392.00	0.05
395	605599	菜百股份	1,000	16,370.00	0.05
396	002416	爱施德	1,300	16,354.00	0.05
397	600133	东湖高新	1,800	16,344.00	0.05
398	600867	通化东宝	2,000	16,340.00	0.05
399	600428	中远海特	2,300	16,330.00	0.05
400	688789	宏华数科	200	16,314.00	0.05
401	688029	南微医学	200	16,312.00	0.05
402	688523	航天环宇	290	16,228.40	0.05
403	300747	锐科激光	600	16,218.00	0.05
404	002006	精工科技	700	16,212.00	0.05
405	603588	高能环境	2,100	16,212.00	0.05
406	002936	郑州银行	8,400	16,212.00	0.05
407	601609	金田股份	1,500	16,200.00	0.05
408	300113	顺网科技	800	16,192.00	0.05
409	688519	南亚新材	200	16,172.00	0.05
410	002706	良信股份	1,500	16,170.00	0.05
411	002097	山河智能	1,300	16,133.00	0.05
412	002948	青岛银行	3,600	16,128.00	0.05
413	600718	东软集团	1,600	16,112.00	0.05
414	603456	九洲药业	900	16,110.00	0.05
415	000758	中色股份	2,400	15,936.00	0.05
416	002015	协鑫能科	1,600	15,920.00	0.05
417	002364	中恒电气	600	15,864.00	0.05
418	600478	科力远	2,300	15,847.00	0.05
419	002170	芭田股份	1,300	15,834.00	0.05
420	688596	正帆科技	500	15,815.00	0.05

421	603809	豪能股份	1,100	15,785.00	0.05
422	002063	远光软件	2,600	15,782.00	0.05
423	600480	凌云股份	1,280	15,731.20	0.05
424	603690	至纯科技	500	15,725.00	0.05
425	301050	雷电微力	300	15,660.00	0.05
426	600325	华发股份	3,700	15,614.00	0.05
427	002947	恒铭达	300	15,606.00	0.05
428	301078	孩子王	1,500	15,555.00	0.05
429	001227	兰州银行	6,700	15,544.00	0.05
430	002891	中宠股份	300	15,528.00	0.05
431	000690	宝新能源	3,700	15,503.00	0.05
432	002654	万润科技	1,100	15,477.00	0.05
433	000035	中国天楹	2,800	15,456.00	0.05
434	300725	药石科技	400	15,424.00	0.04
435	600908	无锡银行	2,600	15,418.00	0.04
436	002091	江苏国泰	1,700	15,351.00	0.04
437	600301	华锡有色	400	15,344.00	0.04
438	300166	东方国信	1,500	15,330.00	0.04
439	300352	北信源	2,500	15,325.00	0.04
440	300693	盛弘股份	400	15,312.00	0.04
441	600869	远东股份	1,900	15,295.00	0.04
442	000829	天音控股	1,400	15,274.00	0.04
443	300726	宏达电子	300	15,273.00	0.04
444	300772	运达股份	800	15,248.00	0.04
445	600216	浙江医药	1,100	15,246.00	0.04
446	300446	航天智造	600	15,204.00	0.04
447	600645	中源协和	600	15,120.00	0.04
448	002675	东诚药业	1,100	15,114.00	0.04
449	000543	皖能电力	1,900	15,105.00	0.04
450	002839	张家港行	3,300	15,081.00	0.04
451	002987	京北方	700	15,071.00	0.04
452	000403	派林生物	1,100	15,059.00	0.04
453	300185	通裕重工	5,300	15,052.00	0.04
454	600835	上海机电	500	15,005.00	0.04
455	600452	涪陵电力	1,600	14,992.00	0.04
456	301510	固高科技	400	14,980.00	0.04
457	688779	五矿新能	2,000	14,980.00	0.04
458	603026	石大胜华	200	14,962.00	0.04
459	000420	吉林化纤	3,300	14,949.00	0.04
460	601678	滨化股份	3,500	14,840.00	0.04
461	002183	怡亚通	3,100	14,756.00	0.04
462	000676	智度股份	1,700	14,671.00	0.04
463	300576	容大感光	380	14,649.00	0.04

464	688006	杭可科技	500	14,645.00	0.04
465	300180	华峰超纤	2,100	14,553.00	0.04
466	300036	超图软件	800	14,528.00	0.04
467	300761	立华股份	700	14,525.00	0.04
468	600961	株冶集团	900	14,490.00	0.04
469	300841	康华生物	200	14,452.00	0.04
470	688559	海目星	300	14,418.00	0.04
471	603662	柯力传感	200	14,400.00	0.04
472	600771	广誉远	800	14,384.00	0.04
473	002928	华夏航空	1,300	14,365.00	0.04
474	002019	亿帆医药	1,200	14,352.00	0.04
475	002378	章源钨业	1,000	14,180.00	0.04
476	300357	我武生物	500	14,175.00	0.04
477	603663	三祥新材	400	14,140.00	0.04
478	600063	皖维高新	2,400	14,136.00	0.04
479	300663	科蓝软件	800	14,112.00	0.04
480	603612	索通发展	600	14,100.00	0.04
481	300493	润欣科技	700	14,063.00	0.04
482	300327	中颖电子	500	14,015.00	0.04
483	600993	马应龙	500	14,000.00	0.04
484	600273	嘉化能源	1,600	13,984.00	0.04
485	000685	中山公用	1,200	13,980.00	0.04
486	002011	盾安环境	1,100	13,948.00	0.04
487	300363	博腾股份	600	13,944.00	0.04
488	688206	概伦电子	400	13,932.00	0.04
489	600864	哈投股份	2,100	13,923.00	0.04
490	301377	鼎泰高科	100	13,910.00	0.04
491	600750	江中药业	600	13,902.00	0.04
492	002073	软控股份	1,700	13,855.00	0.04
493	600267	海正药业	1,400	13,846.00	0.04
494	603619	中曼石油	600	13,830.00	0.04
495	300047	天源迪科	1,100	13,805.00	0.04
496	601860	紫金银行	5,000	13,800.00	0.04
497	300598	诚迈科技	300	13,791.00	0.04
498	600821	金开新能	2,700	13,770.00	0.04
499	002345	潮宏基	1,100	13,750.00	0.04
500	002315	焦点科技	300	13,728.00	0.04
501	600621	华鑫股份	900	13,716.00	0.04
502	301217	铜冠铜箔	400	13,712.00	0.04
503	688139	海尔生物	430	13,665.40	0.04
504	002847	盐津铺子	200	13,662.00	0.04
505	000833	粤桂股份	700	13,622.00	0.04
506	688631	莱斯信息	200	13,616.00	0.04

507	002572	索菲亚	1,000	13,610.00	0.04
508	001287	中电港	600	13,596.00	0.04
509	600022	山东钢铁	9,000	13,590.00	0.04
510	688516	奥特维	300	13,578.00	0.04
511	002023	海特高新	1,000	13,540.00	0.04
512	603887	城地香江	1,000	13,520.00	0.04
513	603876	鼎胜新材	900	13,509.00	0.04
514	002643	万润股份	900	13,491.00	0.04
515	600399	抚顺特钢	2,300	13,432.00	0.04
516	600056	中国医药	1,300	13,429.00	0.04
517	002468	申通快递	1,000	13,420.00	0.04
518	002239	奥特佳	4,500	13,410.00	0.04
519	002320	海峡股份	1,100	13,387.00	0.04
520	002017	东信和平	600	13,380.00	0.04
521	000061	农产品	1,300	13,377.00	0.04
522	000628	高新发展	300	13,377.00	0.04
523	300492	华图山鼎	180	13,374.00	0.04
524	002010	传化智联	2,300	13,363.00	0.04
525	601069	西部黄金	500	13,340.00	0.04
526	301526	国际复材	1,900	13,300.00	0.04
527	002292	奥飞娱乐	1,500	13,275.00	0.04
528	002100	天康生物	1,800	13,266.00	0.04
529	000712	锦龙股份	1,100	13,222.00	0.04
530	300595	欧普康视	900	13,221.00	0.04
531	600509	天富能源	1,600	13,216.00	0.04
532	002649	博彦科技	1,000	13,190.00	0.04
533	000860	顺鑫农业	900	13,185.00	0.04
534	300188	国投智能	900	13,149.00	0.04
535	601222	林洋能源	2,400	13,128.00	0.04
536	600996	贵广网络	1,300	13,052.00	0.04
537	600409	三友化工	2,100	12,999.00	0.04
538	603337	杰克科技	300	12,999.00	0.04
539	301600	慧翰股份	100	12,981.00	0.04
540	002221	东华能源	1,600	12,960.00	0.04
541	600185	珠免集团	1,900	12,939.00	0.04
542	300079	数码视讯	2,400	12,936.00	0.04
543	300855	图南股份	400	12,920.00	0.04
544	002004	华邦健康	2,700	12,906.00	0.04
545	301392	汇成真空	100	12,904.00	0.04
546	600353	旭光电子	800	12,896.00	0.04
547	000837	秦川机床	1,000	12,880.00	0.04
548	300087	荃银高科	1,100	12,848.00	0.04
549	002226	江南化工	2,200	12,782.00	0.04

550	603220	中贝通信	600	12,780.00	0.04
551	688591	泰凌微	300	12,768.00	0.04
552	600211	西藏药业	300	12,765.00	0.04
553	688289	圣湘生物	675	12,764.25	0.04
554	600556	天下秀	2,100	12,747.00	0.04
555	688262	国芯科技	420	12,747.00	0.04
556	300925	法本信息	600	12,744.00	0.04
557	002003	伟星股份	1,200	12,720.00	0.04
558	002215	诺普信	1,200	12,708.00	0.04
559	301018	申菱环境	200	12,704.00	0.04
560	300525	博思软件	900	12,690.00	0.04
561	300244	迪安诊断	800	12,680.00	0.04
562	300026	红日药业	3,600	12,672.00	0.04
563	600129	太极集团	700	12,635.00	0.04
564	002979	雷赛智能	300	12,621.00	0.04
565	300634	彩讯股份	500	12,615.00	0.04
566	002233	塔牌集团	1,400	12,614.00	0.04
567	600827	百联股份	1,400	12,586.00	0.04
568	301291	明阳电气	300	12,483.00	0.04
569	002597	金禾实业	600	12,456.00	0.04
570	300776	帝尔激光	200	12,428.00	0.04
571	000935	四川双马	500	12,420.00	0.04
572	600686	金龙汽车	700	12,418.00	0.04
573	600782	新钢股份	3,200	12,416.00	0.04
574	688543	国科军工	200	12,414.00	0.04
575	300337	银邦股份	800	12,408.00	0.04
576	605507	国邦医药	500	12,400.00	0.04
577	601718	际华集团	3,700	12,395.00	0.04
578	600651	飞乐音响	1,700	12,393.00	0.04
579	600773	西藏城投	1,000	12,390.00	0.04
580	600783	鲁信创投	500	12,365.00	0.04
581	600787	中储股份	2,200	12,364.00	0.04
582	600328	中盐化工	1,500	12,360.00	0.04
583	002690	美亚光电	600	12,342.00	0.04
584	688717	艾罗能源	200	12,320.00	0.04
585	300678	中科信息	400	12,304.00	0.04
586	300075	数字政通	800	12,272.00	0.04
587	688007	光峰科技	660	12,256.20	0.04
588	002204	大连重工	1,600	12,240.00	0.04
589	002906	华阳集团	400	12,232.00	0.04
590	002965	祥鑫科技	300	12,204.00	0.04
591	688050	爱博医疗	200	12,132.00	0.04
592	688146	中船特气	300	12,120.00	0.04

593	000156	华数传媒	1,600	12,112.00	0.04
594	600461	洪城环境	1,300	12,051.00	0.04
595	601369	陕鼓动力	1,200	12,012.00	0.03
596	000795	英洛华	1,200	11,964.00	0.03
597	603108	润达医疗	800	11,960.00	0.03
598	603218	日月股份	900	11,925.00	0.03
599	000089	深圳机场	1,700	11,883.00	0.03
600	601969	海南矿业	1,000	11,880.00	0.03
601	002099	海翔药业	1,900	11,856.00	0.03
602	603883	老百姓	800	11,840.00	0.03
603	600866	星湖科技	1,700	11,815.00	0.03
604	002550	千红制药	1,500	11,790.00	0.03
605	000810	创维数字	1,000	11,780.00	0.03
606	603169	兰石重装	1,100	11,726.00	0.03
607	002408	齐翔腾达	2,400	11,712.00	0.03
608	000727	冠捷科技	4,600	11,684.00	0.03
609	600037	歌华有线	1,600	11,680.00	0.03
610	002338	奥普光电	200	11,678.00	0.03
611	300821	东岳硅材	1,000	11,660.00	0.03
612	603698	航天工程	300	11,625.00	0.03
613	688306	均普智能	1,000	11,600.00	0.03
614	301263	泰恩康	400	11,596.00	0.03
615	000503	国新健康	1,300	11,544.00	0.03
616	301571	国科天成	200	11,536.00	0.03
617	002043	兔宝宝	800	11,528.00	0.03
618	000620	盈新发展	4,300	11,524.00	0.03
619	600587	新华医疗	800	11,520.00	0.03
620	002541	鸿路钢构	700	11,508.00	0.03
621	300687	赛意信息	500	11,485.00	0.03
622	600888	新疆众和	1,400	11,466.00	0.03
623	002488	金固股份	1,300	11,427.00	0.03
624	600916	中国黄金	1,400	11,410.00	0.03
625	603027	千禾味业	1,160	11,402.80	0.03
626	600158	中体产业	1,300	11,349.00	0.03
627	002045	国光电器	800	11,336.00	0.03
628	688097	博众精工	300	11,325.00	0.03
629	601890	亚星锚链	1,100	11,319.00	0.03
630	600422	昆药集团	900	11,304.00	0.03
631	300470	中密控股	300	11,280.00	0.03
632	000065	北方国际	900	11,214.00	0.03
633	600373	中文传媒	1,200	11,208.00	0.03
634	300323	华灿光电	1,400	11,172.00	0.03
635	603713	密尔克卫	200	11,154.00	0.03

636	688696	极米科技	100	11,148.00	0.03
637	600420	国药现代	1,100	11,110.00	0.03
638	601619	嘉泽新能	2,500	11,100.00	0.03
639	603197	保隆科技	300	11,097.00	0.03
640	688352	颀中科技	880	11,096.80	0.03
641	002941	新疆交建	700	11,095.00	0.03
642	603256	宏和科技	300	11,043.00	0.03
643	603171	税友股份	200	11,026.00	0.03
644	000029	深深房 A	500	11,010.00	0.03
645	301039	中集车辆	1,200	10,980.00	0.03
646	301487	盟固利	500	10,965.00	0.03
647	600654	中安科	2,900	10,933.00	0.03
648	000880	潍柴重机	400	10,928.00	0.03
649	603556	海兴电力	300	10,920.00	0.03
650	603496	恒为科技	400	10,912.00	0.03
651	600055	万东医疗	700	10,906.00	0.03
652	600475	华光环能	600	10,902.00	0.03
653	600789	鲁抗医药	1,200	10,848.00	0.03
654	688739	成大生物	420	10,819.20	0.03
655	002897	意华股份	200	10,814.00	0.03
656	688150	莱特光电	400	10,812.00	0.03
657	002557	洽洽食品	500	10,810.00	0.03
658	301071	力量钻石	300	10,752.00	0.03
659	301297	富乐德	300	10,740.00	0.03
660	000650	仁和药业	1,900	10,735.00	0.03
661	603039	泛微网络	200	10,708.00	0.03
662	300416	苏试试验	600	10,704.00	0.03
663	000927	中国铁物	4,100	10,701.00	0.03
664	600266	城建发展	2,100	10,647.00	0.03
665	603393	新天然气	400	10,636.00	0.03
666	300232	洲明科技	1,500	10,635.00	0.03
667	301127	武汉天源	700	10,633.00	0.03
668	600361	创新新材	2,500	10,600.00	0.03
669	300633	开立医疗	400	10,568.00	0.03
670	300580	贝斯特	400	10,516.00	0.03
671	002434	万里扬	1,100	10,483.00	0.03
672	600116	三峡水利	1,600	10,464.00	0.03
673	002258	利尔化学	800	10,440.00	0.03
674	300360	炬华科技	600	10,434.00	0.03
675	600252	中恒集团	3,800	10,412.00	0.03
676	600094	大名城	2,500	10,400.00	0.03
677	600729	重庆百货	400	10,400.00	0.03
678	603283	赛腾股份	240	10,396.80	0.03

679	000672	上峰水泥	800	10,392.00	0.03
680	605123	派克新材	100	10,390.00	0.03
681	688522	纳睿雷达	260	10,381.80	0.03
682	002093	国脉科技	900	10,350.00	0.03
683	603599	广信股份	900	10,332.00	0.03
684	000791	甘肃能源	1,600	10,320.00	0.03
685	002531	天顺风能	1,500	10,290.00	0.03
686	300298	三诺生物	600	10,266.00	0.03
687	002421	达实智能	3,600	10,260.00	0.03
688	688515	裕太微	100	10,255.00	0.03
689	000966	长源电力	2,400	10,248.00	0.03
690	000600	建投能源	1,200	10,236.00	0.03
691	601702	华峰铝业	500	10,235.00	0.03
692	300685	艾德生物	500	10,230.00	0.03
693	300027	华谊兄弟	4,700	10,199.00	0.03
694	600059	古越龙山	1,100	10,186.00	0.03
695	300451	创业慧康	2,100	10,164.00	0.03
696	603279	景津装备	600	10,122.00	0.03
697	688776	国光电气	100	10,074.00	0.03
698	300723	一品红	300	10,065.00	0.03
699	002534	西子洁能	600	10,062.00	0.03
700	600882	妙可蓝多	400	10,056.00	0.03
701	600006	东风股份	1,400	10,052.00	0.03
702	688549	中巨芯	1,100	10,032.00	0.03
703	600623	华谊集团	1,300	10,023.00	0.03
704	002254	泰和新材	1,000	10,020.00	0.03
705	002158	汉钟精机	400	10,012.00	0.03
706	600744	华银电力	1,700	9,996.00	0.03
707	600751	海航科技	2,600	9,958.00	0.03
708	002243	力合科创	1,000	9,950.00	0.03
709	000928	中钢国际	1,500	9,915.00	0.03
710	300482	万孚生物	500	9,875.00	0.03
711	002626	金达威	500	9,855.00	0.03
712	002219	新里程	4,600	9,798.00	0.03
713	002127	南极电商	2,900	9,773.00	0.03
714	688190	云路股份	100	9,740.00	0.03
715	600710	苏美达	900	9,729.00	0.03
716	603733	仙鹤股份	400	9,668.00	0.03
717	600125	铁龙物流	1,500	9,660.00	0.03
718	002351	漫步者	800	9,648.00	0.03
719	688380	中微半导	300	9,645.00	0.03
720	600682	南京新百	1,100	9,614.00	0.03
721	600586	金晶科技	1,700	9,571.00	0.03

722	002985	北摩高科	300	9,519.00	0.03
723	688165	埃夫特	400	9,504.00	0.03
724	600033	福建高速	2,300	9,499.00	0.03
725	301061	匠心家居	100	9,480.00	0.03
726	300913	兆龙互连	180	9,473.40	0.03
727	002761	浙江建投	1,100	9,427.00	0.03
728	300171	东富龙	600	9,420.00	0.03
729	688106	金宏气体	480	9,403.20	0.03
730	688091	上海谊众	200	9,400.00	0.03
731	300119	瑞普生物	500	9,385.00	0.03
732	601908	京运通	2,400	9,384.00	0.03
733	600502	安徽建工	2,000	9,380.00	0.03
734	002605	姚记科技	400	9,320.00	0.03
735	600017	日照港	3,100	9,300.00	0.03
736	300783	三只松鼠	400	9,260.00	0.03
737	002960	青鸟消防	880	9,248.80	0.03
738	002081	金螳螂	2,700	9,234.00	0.03
739	000930	中粮科技	1,600	9,232.00	0.03
740	002110	三钢闽光	2,100	9,219.00	0.03
741	002458	益生股份	1,100	9,218.00	0.03
742	300613	富瀚微	200	9,212.00	0.03
743	603100	川仪股份	400	9,200.00	0.03
744	603202	天有为	100	9,181.00	0.03
745	688016	心脉医疗	100	9,166.00	0.03
746	002061	浙江交科	2,300	9,154.00	0.03
747	603227	雪峰科技	1,100	9,152.00	0.03
748	002194	武汉凡谷	700	9,135.00	0.03
749	600292	电投水电	700	9,135.00	0.03
750	002892	科力尔	680	9,125.60	0.03
751	300401	花园生物	600	9,072.00	0.03
752	688658	悦康药业	400	9,044.00	0.03
753	603099	长白山	200	9,030.00	0.03
754	002832	比音勒芬	600	8,976.00	0.03
755	002777	久远银海	500	8,970.00	0.03
756	600664	哈药股份	2,600	8,970.00	0.03
757	300463	迈克生物	800	8,952.00	0.03
758	603888	新华网	460	8,937.80	0.03
759	002077	大港股份	600	8,922.00	0.03
760	002881	美格智能	200	8,912.00	0.03
761	600612	老凤祥	200	8,894.00	0.03
762	600012	皖通高速	600	8,892.00	0.03
763	600123	兰花科创	1,500	8,865.00	0.03
764	601200	上海环境	1,100	8,855.00	0.03

765	603533	掌阅科技	400	8,848.00	0.03
766	002038	双鹭药业	1,200	8,844.00	0.03
767	600575	淮河能源	2,600	8,840.00	0.03
768	300641	正丹股份	500	8,825.00	0.03
769	600248	陕建股份	2,500	8,825.00	0.03
770	688575	亚辉龙	620	8,804.00	0.03
771	600305	恒顺醋业	1,100	8,712.00	0.03
772	688432	有研硅	700	8,687.00	0.03
773	000767	晋控电力	3,100	8,680.00	0.03
774	603477	巨星农牧	500	8,605.00	0.03
775	601595	上海电影	300	8,589.00	0.03
776	002867	周大生	700	8,526.00	0.02
777	600928	西安银行	2,300	8,510.00	0.02
778	000848	承德露露	1,000	8,500.00	0.02
779	002125	湘潭电化	600	8,496.00	0.02
780	300770	新媒股份	200	8,482.00	0.02
781	002925	盈趣科技	500	8,470.00	0.02
782	600557	康缘药业	600	8,466.00	0.02
783	688408	中信博	200	8,422.00	0.02
784	600075	新疆天业	1,700	8,415.00	0.02
785	600963	岳阳林纸	1,800	8,406.00	0.02
786	600675	中华企业	3,100	8,401.00	0.02
787	600395	盘江股份	1,800	8,388.00	0.02
788	601326	秦港股份	2,400	8,376.00	0.02
789	001337	四川黄金	300	8,358.00	0.02
790	603508	思维列控	300	8,346.00	0.02
791	002635	安洁科技	600	8,316.00	0.02
792	600812	华北制药	1,500	8,295.00	0.02
793	301091	深城交	310	8,289.40	0.02
794	600740	山西焦化	2,200	8,272.00	0.02
795	601952	苏垦农发	900	8,208.00	0.02
796	002612	朗姿股份	400	8,176.00	0.02
797	688185	康希诺	130	8,170.50	0.02
798	002755	奥赛康	500	8,165.00	0.02
799	301238	瑞泰新材	400	8,160.00	0.02
800	600217	中再资环	2,000	8,160.00	0.02
801	688107	安路科技	300	8,154.00	0.02
802	600058	五矿发展	700	8,064.00	0.02
803	002929	润建股份	200	7,962.00	0.02
804	603128	华贸物流	1,300	7,930.00	0.02
805	002516	旷达科技	1,200	7,908.00	0.02
806	301000	肇民科技	200	7,874.00	0.02
807	301522	上大股份	200	7,834.00	0.02

808	300080	易成新能	1,600	7,776.00	0.02
809	600167	联美控股	1,100	7,733.00	0.02
810	002727	一心堂	600	7,716.00	0.02
811	601500	通用股份	1,600	7,712.00	0.02
812	000913	钱江摩托	500	7,710.00	0.02
813	000756	新华制药	500	7,705.00	0.02
814	000813	德展健康	2,000	7,680.00	0.02
815	688209	英集芯	385	7,676.90	0.02
816	600975	新五丰	1,300	7,657.00	0.02
817	300809	华辰装备	200	7,614.00	0.02
818	002563	森马服饰	1,400	7,588.00	0.02
819	603638	艾迪精密	400	7,572.00	0.02
820	603033	三维股份	700	7,567.00	0.02
821	601033	永兴股份	500	7,565.00	0.02
822	688276	百克生物	400	7,544.00	0.02
823	300151	昌红科技	500	7,540.00	0.02
824	000828	东莞控股	700	7,532.00	0.02
825	688153	唯捷创芯	200	7,528.00	0.02
826	300134	大富科技	600	7,500.00	0.02
827	000557	西部创业	1,500	7,470.00	0.02
828	601096	宏盛华源	1,800	7,470.00	0.02
829	688232	新点软件	300	7,446.00	0.02
830	000550	江铃汽车	400	7,440.00	0.02
831	002946	新乳业	400	7,412.00	0.02
832	300768	迪普科技	400	7,412.00	0.02
833	688351	微电生理	320	7,408.00	0.02
834	603013	亚普股份	300	7,401.00	0.02
835	002737	葵花药业	500	7,385.00	0.02
836	688337	普源精电	200	7,378.00	0.02
837	000028	国药一致	300	7,368.00	0.02
838	603915	国茂股份	400	7,364.00	0.02
839	600861	北京人力	400	7,336.00	0.02
840	688552	航天南湖	200	7,264.00	0.02
841	002051	中工国际	800	7,256.00	0.02
842	603383	顶点软件	200	7,222.00	0.02
843	601089	福元医药	300	7,200.00	0.02
844	603025	大豪科技	400	7,184.00	0.02
845	601101	昊华能源	1,000	7,160.00	0.02
846	601163	三角轮胎	500	7,145.00	0.02
847	002705	新宝股份	500	7,130.00	0.02
848	301175	中科环保	1,200	7,092.00	0.02
849	600163	中闽能源	1,300	7,046.00	0.02
850	000048	京基智农	400	7,040.00	0.02

851	603229	奥翔药业	700	6,944.00	0.02
852	688177	百奥泰	300	6,942.00	0.02
853	301327	华宝新能	120	6,920.40	0.02
854	600197	伊力特	500	6,920.00	0.02
855	002489	浙江永强	1,800	6,894.00	0.02
856	300861	美畅股份	460	6,867.80	0.02
857	688586	江航装备	525	6,846.00	0.02
858	002060	广东建工	1,900	6,840.00	0.02
859	603056	德邦股份	500	6,835.00	0.02
860	002216	三全食品	600	6,774.00	0.02
861	300579	数字认证	200	6,722.00	0.02
862	601107	四川成渝	1,100	6,688.00	0.02
863	000498	山东路桥	1,100	6,633.00	0.02
864	600223	福瑞达	900	6,624.00	0.02
865	002978	安宁股份	200	6,610.00	0.02
866	300926	博俊科技	200	6,556.00	0.02
867	003006	百亚股份	300	6,552.00	0.02
868	300341	麦克奥迪	400	6,536.00	0.02
869	002697	红旗连锁	1,100	6,534.00	0.02
870	600894	广日股份	700	6,475.00	0.02
871	601949	中国出版	1,000	6,450.00	0.02
872	002390	信邦制药	2,000	6,440.00	0.02
873	301622	英思特	100	6,440.00	0.02
874	301678	新恒汇	100	6,422.00	0.02
875	000567	海德股份	1,000	6,420.00	0.02
876	002791	坚朗五金	300	6,363.00	0.02
877	603355	莱克电气	200	6,346.00	0.02
878	600997	开滦股份	1,100	6,325.00	0.02
879	301551	无线传媒	200	6,310.00	0.02
880	600810	神马股份	700	6,293.00	0.02
881	600640	国脉文化	500	6,280.00	0.02
882	000597	东北制药	1,200	6,264.00	0.02
883	603317	天味食品	500	6,260.00	0.02
884	600971	恒源煤电	1,000	6,240.00	0.02
885	603730	岱美股份	710	6,219.60	0.02
886	600929	雪天盐业	1,100	6,215.00	0.02
887	002068	黑猫股份	700	6,174.00	0.02
888	600639	浦东金桥	600	6,162.00	0.02
889	603919	金徽酒	300	6,126.00	0.02
890	300127	银河磁体	200	6,066.00	0.02
891	002882	金龙羽	200	6,032.00	0.02
892	002267	陕天然气	800	6,024.00	0.02
893	600662	外服控股	1,200	6,024.00	0.02

894	603162	海通发展	500	6,020.00	0.02
895	301109	军信股份	400	6,000.00	0.02
896	605333	沪光股份	200	5,966.00	0.02
897	300183	东软载波	400	5,932.00	0.02
898	600508	上海能源	500	5,885.00	0.02
899	000719	中原传媒	500	5,880.00	0.02
900	603093	南华期货	300	5,847.00	0.02
901	002651	利君股份	500	5,845.00	0.02
902	601882	海天精工	300	5,838.00	0.02
903	688128	中国电研	200	5,816.00	0.02
904	603866	桃李面包	1,100	5,786.00	0.02
905	301363	美好医疗	240	5,772.00	0.02
906	002053	云南能投	500	5,760.00	0.02
907	603327	福蓉科技	530	5,755.80	0.02
908	002041	登海种业	600	5,724.00	0.02
909	605555	德昌股份	310	5,673.00	0.02
910	601038	一拖股份	400	5,668.00	0.02
911	301207	华兰疫苗	300	5,589.00	0.02
912	600403	大有能源	800	5,584.00	0.02
913	002302	西部建设	900	5,508.00	0.02
914	301268	铭利达	300	5,469.00	0.02
915	601858	中国科传	300	5,445.00	0.02
916	301376	致欧科技	300	5,421.00	0.02
917	603567	珍宝岛	600	5,358.00	0.02
918	301275	汉朔科技	100	5,342.00	0.02
919	001236	弘业期货	500	5,300.00	0.02
920	600903	贵州燃气	800	5,288.00	0.02
921	300406	九强生物	400	5,228.00	0.02
922	002242	九阳股份	500	5,220.00	0.02
923	603299	苏盐井神	500	5,210.00	0.02
924	301004	嘉益股份	100	5,205.00	0.02
925	001339	智微智能	100	5,111.00	0.01
926	002543	万和电气	500	5,105.00	0.01
927	603826	坤彩科技	300	5,100.00	0.01
928	301325	曼恩斯特	100	5,055.00	0.01
929	688348	昱能科技	100	5,039.00	0.01
930	605116	奥锐特	200	5,010.00	0.01
931	000899	赣能股份	500	4,950.00	0.01
932	301339	通行宝	340	4,943.60	0.01
933	603193	润本股份	200	4,846.00	0.01
934	600657	信达地产	1,400	4,830.00	0.01
935	301565	中仑新材	200	4,828.00	0.01
936	002840	华统股份	500	4,810.00	0.01

937	300820	英杰电气	100	4,795.00	0.01
938	301215	中汽股份	700	4,795.00	0.01
939	600618	氯碱化工	400	4,752.00	0.01
940	002901	大博医疗	100	4,737.00	0.01
941	002287	奇正藏药	200	4,732.00	0.01
942	300702	天宇股份	200	4,720.00	0.01
943	603055	台华新材	500	4,720.00	0.01
944	301500	飞南资源	300	4,707.00	0.01
945	000058	深赛格	500	4,700.00	0.01
946	600726	华电能源	1,900	4,541.00	0.01
947	601003	柳钢股份	900	4,527.00	0.01
948	601083	锦江航运	400	4,464.00	0.01
949	000761	本钢板材	1,300	4,355.00	0.01
950	688252	天德钰	200	4,234.00	0.01
951	002275	桂林三金	300	4,230.00	0.01
952	001308	康冠科技	200	4,172.00	0.01
953	000019	深粮控股	600	4,170.00	0.01
954	600746	江苏索普	600	4,128.00	0.01
955	301381	赛维时代	200	4,118.00	0.01
956	000885	城发环境	300	4,116.00	0.01
957	603530	神马电力	100	4,108.00	0.01
958	603072	天和磁材	100	4,069.00	0.01
959	603014	威高血净	100	3,963.00	0.01
960	603194	中力股份	100	3,931.00	0.01
961	300917	特发服务	100	3,910.00	0.01
962	001356	富岭股份	300	3,876.00	0.01
963	300856	科思股份	280	3,774.40	0.01
964	605198	安德利	100	3,762.00	0.01
965	605009	豪悦护理	120	3,708.00	0.01
966	601022	宁波远洋	400	3,668.00	0.01
967	002911	佛燃能源	300	3,636.00	0.01
968	605099	共创草坪	100	3,569.00	0.01
969	603693	江苏新能	300	3,558.00	0.01
970	300755	华致酒行	200	3,524.00	0.01
971	603219	富佳股份	200	3,368.00	0.01
972	603983	丸美生物	100	3,315.00	0.01
973	301458	钧崴电子	100	3,209.00	0.01
974	003039	顺控发展	200	3,186.00	0.01
975	301508	中机认检	100	3,126.00	0.01
976	605118	力鼎光电	100	3,011.00	0.01
977	605296	神农集团	100	2,932.00	0.01
978	603395	红四方	100	2,923.00	0.01
979	301658	首航新能	100	2,856.00	0.01

980	603262	技源集团	100	2,849.00	0.01
981	301665	泰禾股份	100	2,824.00	0.01
982	601811	新华文轩	200	2,684.00	0.01
983	601068	中铝国际	500	2,645.00	0.01
984	301262	海看股份	100	2,489.00	0.01
985	301602	超研股份	100	2,154.00	0.01
986	605011	杭州热电	100	2,044.00	0.01
987	603057	紫燕食品	100	2,034.00	0.01
988	603103	横店影视	100	1,658.00	0.00

### 8.3.2 期末积极投资按公允价值占基金资产净值比例大小排序的所有股票投资明细

金额单位：人民币元

序号	股票代码	股票名称	数量（股）	公允价值（元）	占基金资产净值比例（%）
1	603444	吉比特	400	169,540.00	0.49
2	301239	普瑞眼科	3,400	111,826.00	0.33
3	688322	奥比中光	1,000	89,670.00	0.26
4	300972	万辰集团	400	80,428.00	0.23
5	688266	泽璟制药	800	74,160.00	0.22
6	300750	宁德时代	200	73,452.00	0.21
7	688636	智明达	1,700	72,828.00	0.21
8	002335	科华数据	1,300	72,189.00	0.21
9	688667	菱电电控	1,000	70,420.00	0.21
10	601168	西部矿业	2,500	69,100.00	0.20
11	301321	翰博高新	3,600	68,580.00	0.20
12	688311	盟升电子	1,500	68,400.00	0.20
13	300124	汇川技术	900	67,797.00	0.20
14	002367	康力电梯	8,000	64,480.00	0.19
15	605222	起帆电缆	3,500	64,365.00	0.19
16	601958	金钼股份	4,100	63,878.00	0.19
17	600415	小商品城	4,000	63,800.00	0.19
18	300442	润泽科技	1,200	63,360.00	0.18
19	600989	宝丰能源	3,200	62,816.00	0.18
20	688600	皖仪科技	2,500	62,625.00	0.18
21	601138	工业富联	1,000	62,050.00	0.18
22	688280	精进电动	7,000	60,900.00	0.18
23	603368	柳药集团	3,400	60,588.00	0.18
24	601968	宝钢包装	11,300	60,342.00	0.18
25	600768	宁波富邦	4,300	60,200.00	0.18
26	300596	利安隆	1,400	59,094.00	0.17
27	002034	旺能环境	3,700	58,830.00	0.17
28	002376	新北洋	7,600	58,672.00	0.17
29	600780	通宝能源	10,300	58,504.00	0.17
30	000166	申万宏源	11,100	58,497.00	0.17
31	600987	航民股份	8,400	57,876.00	0.17

32	300999	金龙鱼	2,000	57,480.00	0.17
33	601390	中国中铁	10,600	57,346.00	0.17
34	603214	爱婴室	3,300	56,628.00	0.16
35	000938	紫光股份	2,300	56,580.00	0.16
36	603339	四方科技	4,400	56,452.00	0.16
37	600919	江苏银行	5,400	56,160.00	0.16
38	688677	海泰新光	1,300	56,108.00	0.16
39	301273	瑞晨环保	2,100	55,629.00	0.16
40	601368	绿城水务	11,200	55,552.00	0.16
41	688551	科威尔	1,500	55,245.00	0.16
42	600131	国网信通	3,400	54,876.00	0.16
43	001258	立新能源	7,700	54,747.00	0.16
44	002314	南山控股	19,000	54,150.00	0.16
45	605577	龙版传媒	4,100	53,587.00	0.16
46	601019	山东出版	6,200	53,568.00	0.16
47	688329	艾隆科技	2,500	53,225.00	0.15
48	300746	汉嘉数智	4,200	53,214.00	0.15
49	301051	信濠光电	2,600	50,960.00	0.15
50	600195	中牧股份	6,200	48,794.00	0.14
51	603699	纽威股份	900	46,773.00	0.14
52	600369	西南证券	8,900	39,872.00	0.12
53	605208	永茂泰	2,900	39,382.00	0.11
54	000895	双汇发展	1,400	37,058.00	0.11
55	002293	罗莱生活	3,300	33,891.00	0.10
56	688132	邦彦技术	1,700	31,314.00	0.09
57	301328	维峰电子	600	28,542.00	0.08
58	605098	行动教育	400	16,704.00	0.05
59	688069	德林海	700	15,701.00	0.05
60	600015	华夏银行	1,800	12,366.00	0.04
61	688336	三生国健	200	11,914.00	0.03
62	301418	协昌科技	300	10,950.00	0.03
63	301611	珂玛科技	100	8,573.00	0.02
64	301069	凯盛新材	300	8,340.00	0.02
65	003009	中天火箭	100	7,854.00	0.02
66	000333	美的集团	100	7,815.00	0.02
67	605168	三人行	200	7,716.00	0.02
68	600604	市北高新	1,300	7,202.00	0.02
69	603636	南威软件	600	7,104.00	0.02
70	001311	多利科技	220	7,057.60	0.02
71	000025	特力A	400	6,984.00	0.02
72	601899	紫金矿业	200	6,894.00	0.02
73	001376	百通能源	400	6,736.00	0.02
74	300039	上海凯宝	1,100	6,633.00	0.02

75	002833	弘亚数控	400	6,548.00	0.02
76	600874	创业环保	1,100	6,534.00	0.02
77	688389	普门科技	500	6,490.00	0.02
78	000088	盐田港	1,400	6,230.00	0.02
79	600449	宁夏建材	500	6,180.00	0.02
80	600548	深高速	700	6,160.00	0.02
81	600648	外高桥	600	6,054.00	0.02
82	603348	文灿股份	300	5,778.00	0.02
83	603609	禾丰股份	800	5,672.00	0.02
84	601015	陕西黑猫	1,500	5,430.00	0.02
85	605368	蓝天燃气	700	5,404.00	0.02
86	002327	富安娜	800	5,368.00	0.02
87	002726	龙大美食	1,200	4,932.00	0.01
88	603877	太平鸟	300	4,359.00	0.01
89	002959	小熊电器	100	4,223.00	0.01
90	000544	中原环保	500	4,160.00	0.01
91	301090	华润材料	500	3,520.00	0.01
92	301558	三态股份	400	3,260.00	0.01
93	601279	英利汽车	600	3,120.00	0.01
94	001323	慕思股份	120	3,115.20	0.01
95	000517	荣安地产	1,700	3,077.00	0.01
96	603132	金徽股份	200	2,934.00	0.01

#### 8.4 报告期内股票投资组合的重大变动

##### 8.4.1 累计买入金额超出期初基金资产净值 2%或前 20 名的股票明细

金额单位：人民币元

序号	股票代码	股票名称	本期累计买入金额	占期初基金资产净值比例(%)
1	002139	拓邦股份	691,623.00	1.91
2	688208	道通科技	647,088.56	1.78
3	301031	中熔电气	610,736.00	1.68
4	002993	奥海科技	552,933.00	1.52
5	688235	百济神州	551,042.83	1.52
6	603236	移远通信	549,668.00	1.51
7	600780	通宝能源	549,483.00	1.51
8	601678	滨化股份	543,604.00	1.50
9	300232	洲明科技	536,353.00	1.48
10	603039	泛微网络	529,487.00	1.46
11	300101	振芯科技	525,682.00	1.45
12	300443	金雷股份	524,856.00	1.45
13	600728	佳都科技	521,542.00	1.44
14	301015	百洋医药	516,930.00	1.42
15	000686	东北证券	513,812.00	1.42
16	600550	保变电气	511,538.00	1.41

17	002396	星网锐捷	499,158.00	1.38
18	002545	东方铁塔	492,540.00	1.36
19	600266	城建发展	487,642.00	1.34
20	002004	华邦健康	487,620.00	1.34

注：买入金额按买入的成交金额（成交单价乘以成交数量）填列，不考虑相关交易费用。

#### 8.4.2 累计卖出金额超期初基金资产净值 2%或前 20 名的股票明细

金额单位：人民币元

序号	股票代码	股票名称	本期累计卖出金额	占期初基金资产净值比例(%)
1	002139	拓邦股份	751,296.00	2.07
2	300232	洲明科技	685,169.00	1.89
3	301031	中熔电气	673,247.40	1.85
4	688235	百济神州	653,059.23	1.80
5	002004	华邦健康	644,919.00	1.78
6	688208	道通科技	627,933.77	1.73
7	601678	滨化股份	626,872.00	1.73
8	603039	泛微网络	623,779.00	1.72
9	000686	东北证券	612,373.00	1.69
10	300777	中简科技	589,566.00	1.62
11	688019	安集科技	584,170.82	1.61
12	600550	保变电气	571,740.00	1.58
13	300079	数码视讯	567,360.00	1.56
14	002545	东方铁塔	549,786.00	1.51
15	300303	聚飞光电	544,863.00	1.50
16	603766	隆鑫通用	538,198.00	1.48
17	002396	星网锐捷	531,296.00	1.46
18	300443	金雷股份	530,131.00	1.46
19	603989	艾华集团	528,140.00	1.46
20	300088	长信科技	527,381.00	1.45

注：卖出金额按卖出成交金额（成交单价乘以成交数量）填列，不考虑相关交易费用。

#### 8.4.3 买入股票的成本总额及卖出股票的收入总额

单位：人民币元

买入股票成本（成交）总额	207,522,047.57
卖出股票收入（成交）总额	224,737,844.03

注：买入股票成本、卖出股票收入均按买卖成交金额（成交单价乘以成交数量）填列，不考虑相关交易费用。

#### 8.5 期末按债券品种分类的债券投资组合

金额单位：人民币元

序号	债券品种	公允价值	占基金资产净值比例(%)
1	国家债券	601,949.42	1.75

2	央行票据	-	-
3	金融债券	-	-
	其中：政策性金融债	-	-
4	企业债券	-	-
5	企业短期融资券	-	-
6	中期票据	-	-
7	可转债（可交换债）	-	-
8	同业存单	-	-
9	其他	-	-
10	合计	601,949.42	1.75

### 8.6 期末按公允价值占基金资产净值比例大小排序的前五名债券投资明细

金额单位：人民币元

序号	债券代码	债券名称	数量（张）	公允价值	占基金资产净值比例（%）
1	019792	25 国债 19	6,000	601,949.42	1.75

### 8.7 期末按公允价值占基金资产净值比例大小排序的所有资产支持证券投资明细

本基金本报告期末未持有资产支持证券。

### 8.8 报告期末按公允价值占基金资产净值比例大小排序的前五名贵金属投资明细

本基金本报告期末未持有贵金属投资。

### 8.9 期末按公允价值占基金资产净值比例大小排序的前五名权证投资明细

本基金本报告期末未持有权证。

### 8.10 本基金投资股指期货的投资政策

本基金本报告期末未持有股指期货。

### 8.11 报告期末本基金投资的国债期货交易情况说明

#### 8.11.1 本期国债期货投资政策

本基金本报告期末未持有国债期货。

#### 8.11.2 本期国债期货投资评价

本基金本报告期末未持有国债期货。

### 8.12 投资组合报告附注

#### 8.12.1 基金投资的前十名证券的发行主体本期是否出现被监管部门立案调查，或在报告编制日前一年内受到公开谴责、处罚的情形

2025 年 12 月 26 日，浙江臻镭科技股份有限公司收到中国证监会下发的《立案告知书》，因公司涉嫌信息披露违法违规，中国证监会决定对公司予以立案。

2025 年 12 月 31 日，西安铂力特增材技术股份有限公司收到中国证监会下发的《立案告知书》，因公司涉嫌信息披露违法违规，中国证监会决定对公司立案。

本基金管理人经研究分析认为上述处罚未对该发行人发行的证券的投资价值产生重大的实质性影响。本基金投资上述证券的投资决策程序符合公司投资制度的规定。

其余证券的发行主体本期没有被监管部门立案调查或在本报告编制日前一年内受到公开谴责、处罚的情况。

### 8.12.2 基金投资的前十名股票是否超出基金合同规定的备选股票库

本基金投资的前十名股票没有超出基金合同规定的备选股票库。

### 8.12.3 期末其他各项资产构成

单位：人民币元

序号	名称	金额
1	存出保证金	14,157.58
2	应收清算款	300,000.00
3	应收股利	-
4	应收利息	-
5	应收申购款	3,259.88
6	其他应收款	-
7	待摊费用	-
8	其他	-
9	合计	317,417.46

### 8.12.4 期末持有的处于转股期的可转换债券明细

本基金本期末未持有处于转股期的可转换债券。

### 8.12.5 期末前十名股票中存在流通受限情况的说明

#### 8.12.5.1 期末指数投资前十名股票中存在流通受限情况的说明

本基金本报告期末指数投资前十名股票中不存在流通受限情况。

#### 8.12.5.2 期末积极投资前五名股票中存在流通受限情况的说明

本基金本报告期末积极投资前五名股票中不存在流通受限情况。

## § 9 基金份额持有人信息

### 9.1 期末基金份额持有人户数及持有人结构

份额单位：份

份额级别	持有人户数 (户)	户均持有的基金 份额	持有人结构			
			机构投资者		个人投资者	
			持有份额	占总份 额比例 (%)	持有份额	占总份 额比例 (%)
农银中证 1000 指数	661	15,823.86	8.24	0.00	10,459,561.01	100.00

增强 A						
农银中证 1000 指数 增强 C	597	28,238.54	0.00	0.00	16,858,408.73	100.00
合计	1,258	21,715.40	8.24	0.00	27,317,969.74	100.00

注：本基金机构、个人投资者持有份额占总份额比例的计算中，对下属分级基金，比例的分母采用各自级别的份额；对合计数，比例的分母采用下属分级基金份额的合计数。

## 9.2 期末基金管理人的从业人员持有本基金的情况

项目	份额级别	持有份额总数（份）	占基金总份额比例（%）
基金管 理人所有从业 人员持有本基 金	农银中证 1000 指数增强 A	24,616.30	0.2353
	农银中证 1000 指数增强 C	42,052.78	0.2494
	合计	66,669.08	0.2440

注：从业人员持有份额占总份额比例的计算中，对下属分级基金，比例的分母采用各自级别的份额；对合计数，比例的分母采用下属分级基金份额的合计数。

## 9.3 期末基金管理人的从业人员持有本开放式基金份额总量区间情况

项目	份额级别	持有基金份额总量的数量区间（万份）
本公司高级管理人员、 基金投资和研 究部门负责 人持有本开 放式基金	农银中证 1000 指数增强 A	0~10
	农银中证 1000 指数增强 C	0
	合计	0~10
本基金基金经 理持有本开 放式基金	农银中证 1000 指数增强 A	0
	农银中证 1000 指数增强 C	0
	合计	0

## § 10 开放式基金份额变动

单位：份

项目	农银中证 1000 指数增强 A	农银中证 1000 指数增强 C
基金合同生效日 (2023 年 7 月 18 日) 基金份额总额	184,108,237.70	39,166,055.84
本报告期期初基金份 额总额	22,381,036.20	13,411,652.72
本报告期基金总申购	50,591,548.39	212,460,528.68

份额		
减：本报告期基金总赎回份额	62,513,015.34	209,013,772.67
本报告期基金拆分变动份额	-	-
本报告期期末基金份额总额	10,459,569.25	16,858,408.73

注：总申购份额含红利再投、转换入份额；总赎回份额含转换出份额。

## § 11 重大事件揭示

### 11.1 基金份额持有人大会决议

报告期内，农银汇理中证 1000 指数增强型证券投资基金管理人农银汇理基金管理有限公司以通讯方式召开了基金份额持有人大会，会议审议了《关于农银汇理中证 1000 指数增强型证券投资基金修改基金合同的议案》，大会表决投票时间自 2025 年 3 月 3 日起，至 2025 年 4 月 3 日 17:00 止。本次基金份额持有人大会于 2025 年 4 月 8 日表决通过了本次会议议案，本次基金份额持有人大会决议自该日起生效。

### 11.2 基金管理人、基金托管人的专门基金托管部门的重大人事变动

本报告期内，根据农银汇理基金管理有限公司（以下简称“本公司”）第六届董事会第一次会议决议，曹毅先生自 2025 年 11 月 7 日起担任本公司副总经理职务。

本公司已于 2025 年 11 月 11 日在规定媒介以及公司网站上刊登了上述高级管理人员变更的公告并按照监管要求进行了备案。

本报告期基金托管人的专门基金托管部门无重大人事变动。

### 11.3 涉及基金管理人、基金财产、基金托管业务的诉讼

本报告期内无涉及基金管理人、基金财产的诉讼。本报告期，无涉及基金托管业务的诉讼事项。

### 11.4 基金投资策略的改变

报告期内基金投资策略没有改变。

### 11.5 为基金进行审计的会计师事务所情况

报告期内没有改聘会计师事务所，报告期内应支付给会计师事务所的报酬为 1 万元，该会计师事务所自 2024 年 12 月起向本基金提供审计服务。

## 11.6 管理人、托管人及相关从业人员受调查或处罚等情况

### 11.6.1 管理人受调查或处罚等情况

本报告期内，未发生基金管理人受调查或处罚等情况。

### 11.6.2 管理人相关从业人员受调查或处罚等情况

本报告期内，未发生基金管理人相关从业人员受调查或处罚等情况。

### 11.6.3 托管人受调查或处罚等情况

本报告期内托管人无受调查或处罚等情况。

### 11.6.4 托管人相关从业人员受调查或处罚等情况

本报告期内托管人相关从业人员无受调查或处罚等情况。

## 11.7 基金租用证券公司交易单元的有关情况

### 11.7.1 基金租用证券公司交易单元进行股票投资及佣金支付情况

金额单位：人民币元

券商名称	交易单元数量	股票交易		应支付该券商的佣金		备注
		成交金额	占当期股票成交总额的比例 (%)	佣金	占当期佣金总量的比例 (%)	
申万宏源证券	2	432,233,491.60	100.00	85,539.61	100.00	-
中金公司	2	-	-	-	-	-

注：1、交易单元选择标准有：

(1) 财务状况良好，注册资本不少于 20 亿元人民币，最近一个完整年度在证券业协会披露的审计报告被出具无保留意见。

(2) 交易、研究等服务能力较强，最近一个完整年度年报披露的佣金席位占比在全市场前 1/2。

(3) 经营行为规范，合规风控能力较强，最近一年未因研究、交易业务违规而在中国证券监督管理委员会及其派出机构网站披露受到行政处罚。

2、本基金本报告期无新增或剔除交易单元。

### 11.7.2 基金租用证券公司交易单元进行其他证券投资的情况

金额单位：人民币元

券商名称	债券交易		债券回购交易		权证交易	
	成交金额	占当期债券成交总额的比例 (%)	成交金额	占当期债券回购成交总额的比例 (%)	成交金额	占当期权证成交总额的比例 (%)
申万宏源证券	13,196,780.00	100.00	20,986,000.00	100.00	-	-

中金公司	-	-	-	-	-	-
------	---	---	---	---	---	---

### 11.8 其他重大事件

序号	公告事项	法定披露方式	法定披露日期
1	农银汇理中证 1000 指数增强型证券投资基金 2024 年第 4 季度报告	中国证监会规定的媒介	2025 年 1 月 21 日
2	关于农银汇理中证 1000 指数增强型证券投资基金可能触发基金合同终止情形的提示性公告	中国证监会规定的媒介	2025 年 1 月 24 日
3	关于农银汇理中证 1000 指数增强型证券投资基金可能触发基金合同终止情形的第二次提示性公告	中国证监会规定的媒介	2025 年 2 月 15 日
4	关于农银汇理中证 1000 指数增强型证券投资基金可能触发基金合同终止情形的第三次提示性公告	中国证监会规定的媒介	2025 年 2 月 22 日
5	农银汇理基金管理有限公司关于以通讯方式召开农银汇理中证 1000 指数增强型证券投资基金基金份额持有人大会的公告	中国证监会规定的媒介	2025 年 3 月 1 日
6	农银汇理基金管理有限公司关于以通讯方式召开农银汇理中证 1000 指数增强型证券投资基金基金份额持有人大会的第一次提示性公告	中国证监会规定的媒介	2025 年 3 月 3 日
7	农银汇理基金管理有限公司关于以通讯方式召开农银汇理中证 1000 指数增强型证券投资基金基金份额持有人大会的第二次提示性公告	中国证监会规定的媒介	2025 年 3 月 4 日
8	农银汇理基金管理有限公司关于以通讯方式召开农银汇理中证 1000 指数增强型证券投资基金基金份额持有人大会的补充公告	中国证监会规定的媒介	2025 年 3 月 8 日
9	农银汇理中证 1000 指数增强型证券投资基金 2024 年年度报告	中国证监会规定的媒介	2025 年 3 月 28 日
10	农银汇理中证 1000 指数增强型证券投资基金基金产品资料概要更新	中国证监会规定的媒介	2025 年 4 月 9 日
11	农银汇理基金管理有限公司关于农银汇理中证 1000 指数增强型证券投资基金基金份额持有人大会表决结果暨决议生效的公告	中国证监会规定的媒介	2025 年 4 月 9 日
12	农银汇理中证 1000 指数增强型证券投资基金-招募说明书更新-2025 年第 1 次	中国证监会规定的媒介	2025 年 4 月 9 日
13	农银汇理中证 1000 指数增强型证券投资基金-基金合同	中国证监会规定的媒介	2025 年 4 月 9 日

14	农银汇理中证 1000 指数增强型证券投资基金 2025 年第 1 季度报告	中国证监会规定的媒介	2025 年 4 月 21 日
15	农银汇理中证 1000 指数增强型证券投资基金基金产品资料概要更新	中国证监会规定的媒介	2025 年 6 月 27 日
16	农银汇理中证 1000 指数增强型证券投资基金-招募说明书更新-2025 年第 2 次	中国证监会规定的媒介	2025 年 6 月 27 日
17	农银汇理中证 1000 指数增强型证券投资基金 2025 年第 2 季度报告	中国证监会规定的媒介	2025 年 7 月 18 日
18	农银汇理中证 1000 指数增强型证券投资基金 2025 年中期报告	中国证监会规定的媒介	2025 年 8 月 28 日
19	农银汇理中证 1000 指数增强型证券投资基金 2025 年第 3 季度报告	中国证监会规定的媒介	2025 年 10 月 27 日

## § 12 影响投资者决策的其他重要信息

### 12.1 报告期内单一投资者持有基金份额比例达到或超过 20%的情况

本基金本报告期内无单一投资者持有基金份额比例达到或超过 20%的情况。

### 12.2 影响投资者决策的其他重要信息

无。

## § 13 备查文件目录

### 13.1 备查文件目录

- 1、中国证监会准予注册本基金募集的文件；
- 2、《农银汇理中证 1000 指数增强型证券投资基金基金合同》；
- 3、《农银汇理中证 1000 指数增强型证券投资基金托管协议》；
- 4、基金管理人业务资格批件、营业执照；
- 5、基金托管人业务资格批件、营业执照；
- 6、本报告期内公开披露的临时公告。

### 13.2 存放地点

备查文件存放于基金管理人的办公地址：中国（上海）自由贸易试验区银城路 9 号 50 层。

### 13.3 查阅方式

投资者可到基金管理人的办公地址免费查阅备查文件。在支付工本费后，投资者可在合理时间内取得备查文件的复制件或复印件。

农银汇理基金管理有限公司

2026 年 3 月 30 日