

华泰柏瑞量化阿尔法灵活配置混合型证券
投资基金
2025 年年度报告

2025 年 12 月 31 日

基金管理人：华泰柏瑞基金管理有限公司

基金托管人：中国银行股份有限公司

送出日期：2026 年 3 月 31 日

§ 1 重要提示及目录

1.1 重要提示

基金管理人的董事会、董事保证本报告所载资料不存在虚假记载、误导性陈述或重大遗漏，并对其内容的真实性、准确性和完整性承担个别及连带的法律责任。本年度报告已经三分之二以上独立董事签字同意，并由董事长签发。

基金托管人中国银行股份有限公司根据本基金合同规定，于 2026 年 3 月 30 日复核了本报告中的财务指标、净值表现、利润分配情况、财务会计报告、投资组合报告等内容，保证复核内容不存在虚假记载、误导性陈述或者重大遗漏。

基金管理人承诺以诚实信用、勤勉尽责的原则管理和运用基金资产，但不保证基金一定盈利。

基金的过往业绩并不代表其未来表现。投资有风险，投资者在作出投资决策前应仔细阅读本基金的招募说明书及其更新。

本年度报告财务资料已经审计，德勤华永会计师事务所(特殊普通合伙)为本基金出具了无保留意见的审计报告。

本报告期自 2025 年 1 月 1 日起至 2025 年 12 月 31 日止。

1.2 目录

§ 1 重要提示及目录	2
1.1 重要提示	2
1.2 目录	3
§ 2 基金简介	5
2.1 基金基本情况	5
2.2 基金产品说明	5
2.3 基金管理人和基金托管人	5
2.4 信息披露方式	6
2.5 其他相关资料	6
§ 3 主要财务指标、基金净值表现及利润分配情况	6
3.1 主要会计数据和财务指标	6
3.2 基金净值表现	8
3.3 过去三年基金的利润分配情况	10
§ 4 管理人报告	10
4.1 基金管理人及基金经理情况	10
4.2 管理人对报告期内本基金运作合规守信情况的说明	14
4.3 管理人对报告期内公平交易情况的专项说明	14
4.4 管理人对报告期内基金的投资策略和业绩表现的说明	15
4.5 管理人对宏观经济、证券市场及行业走势的简要展望	16
4.6 管理人内部有关本基金的监察稽核工作情况	16
4.7 管理人对报告期内基金估值程序等事项的说明	17
4.8 管理人对报告期内基金利润分配情况的说明	17
4.9 报告期内管理人对本基金持有人数或基金资产净值预警情形的说明	17
§ 5 托管人报告	17
5.1 报告期内本基金托管人合规守信情况声明	17
5.2 托管人对报告期内本基金投资运作合规守信、净值计算、利润分配等情况的说明	18
5.3 托管人对本年度报告中财务信息等内容的真实、准确和完整发表意见	18
§ 6 审计报告	18
6.1 审计报告基本信息	18
6.2 审计报告的基本内容	18
§ 7 年度财务报表	20
7.1 资产负债表	20
7.2 利润表	21
7.3 净资产变动表	23
7.4 报表附注	25
§ 8 投资组合报告	60

8.1 期末基金资产组合情况	60
8.2 报告期末按行业分类的股票投资组合	61
8.3 期末按公允价值占基金资产净值比例大小排序的所有股票投资明细	61
8.4 报告期内股票投资组合的重大变动	68
8.5 期末按债券品种分类的债券投资组合	78
8.6 期末按公允价值占基金资产净值比例大小排序的前五名债券投资明细	78
8.7 期末按公允价值占基金资产净值比例大小排序的所有资产支持证券投资明细	78
8.8 报告期末按公允价值占基金资产净值比例大小排序的前五名贵金属投资明细	78
8.9 期末按公允价值占基金资产净值比例大小排序的前五名权证投资明细	78
8.10 本基金投资股指期货的投资政策	78
8.11 报告期末本基金投资的国债期货交易情况说明	79
8.12 投资组合报告附注	79
§ 9 基金份额持有人信息	80
9.1 期末基金份额持有人户数及持有人结构	80
9.2 期末基金管理人的从业人员持有本基金的情况	80
9.3 期末基金管理人的从业人员持有本开放式基金份额总量区间情况	80
9.4 期末兼任私募资产管理计划投资经理的基金经理本人及其直系亲属持有本人管理的产品情况	81
§ 10 开放式基金份额变动	81
§ 11 重大事件揭示	81
11.1 基金份额持有人大会决议	81
11.2 基金管理人、基金托管人的专门基金托管部门的重大人事变动	81
11.3 涉及基金管理人、基金财产、基金托管业务的诉讼	82
11.4 基金投资策略的改变	82
11.5 为基金进行审计的会计师事务所情况	82
11.6 管理人、托管人及相关从业人员受调查或处罚等情况	82
11.7 基金租用证券公司交易单元的有关情况	83
11.8 其他重大事件	86
§ 12 影响投资者决策的其他重要信息	88
12.1 报告期内单一投资者持有基金份额比例达到或超过 20%的情况	88
12.2 影响投资者决策的其他重要信息	88
§ 13 备查文件目录	88
13.1 备查文件目录	88
13.2 存放地点	89
13.3 查阅方式	89

§ 2 基金简介

2.1 基金基本情况

基金名称	华泰柏瑞量化阿尔法灵活配置混合型证券投资基金	
基金简称	华泰柏瑞量化阿尔法	
基金主代码	005055	
基金运作方式	契约型开放式	
基金合同生效日	2017 年 9 月 26 日	
基金管理人	华泰柏瑞基金管理有限公司	
基金托管人	中国银行股份有限公司	
报告期末基金份额总额	348,680,776.73 份	
基金合同存续期	不定期	
下属分级基金的基金简称	华泰柏瑞量化阿尔法 A	华泰柏瑞量化阿尔法 C
下属分级基金的交易代码	005055	006532
报告期末下属分级基金的份额总额	165,910,512.09 份	182,770,264.64 份

2.2 基金产品说明

投资目标	利用定量投资模型，在严格控制风险的前提下，追求资产的长期增值，力争实现超越业绩比较基准的投资回报。
投资策略	<p>(一) 资产配置策略</p> <p>(二) 股票投资策略</p> <p>本基金主要通过定量投资模型，选取并持有预期收益较好的股票构成投资组合，在有效控制风险的前提下，力争实现超越业绩比较基准的投资回报。但在极端市场情况下，为保护投资者的本金安全，股票资产比例可降至 0%。</p> <p>(三) 存托凭证投资策略</p> <p>(四) 债券组合投资策略</p> <p>(五) 权证投资策略</p> <p>(六) 资产支持证券投资策略</p> <p>(七) 国债期货投资策略</p> <p>(八) 股指期货投资策略</p> <p>(九) 融资业务的投资策略</p>
业绩比较基准	中证 800 指数收益率×95%+银行活期存款利率（税后）×5%
风险收益特征	本基金为混合型基金，其预期风险与预期收益高于债券型基金与货币市场基金，低于股票型基金。

2.3 基金管理人和基金托管人

项目	基金管理人	基金托管人
名称	华泰柏瑞基金管理有限公司	中国银行股份有限公司
信息披露 姓名	刘万方	许俊

负责人	联系电话	021-38601777	010-66596688
	电子邮箱	cs4008880001@huatai-pb.com	fxjd_hq@bank-of-china.com
客户服务电话		400-888-0001	95566
传真		021-38601799	010-66594942
注册地址		上海市浦东新区民生路 1199 弄证大五道口广场 1 号楼 17 层	北京市西城区复兴门内大街 1 号
办公地址		上海市浦东新区民生路 1199 弄证大五道口广场 1 号楼 17 层	北京市西城区复兴门内大街 1 号
邮政编码		200135	100818
法定代表人		贾波	葛海蛟

2.4 信息披露方式

本基金选定的信息披露报纸名称	中国证券报
登载基金年度报告正文的管理人互联网网址	http://www.huatai-pb.com
基金年度报告备置地点	上海市浦东新区民生路 1199 弄证大五道口广场 1 号楼 17 层及基金托管人住所

2.5 其他相关资料

项目	名称	办公地址
会计师事务所	德勤华永会计师事务所(特殊普通合伙)	上海市黄浦区延安东路 222 号 21 楼
注册登记机构	华泰柏瑞基金管理有限公司	上海市浦东新区民生路 1199 弄证大五道口广场 1 号楼 17 层

§ 3 主要财务指标、基金净值表现及利润分配情况

3.1 主要会计数据和财务指标

金额单位：人民币元

3.1.1 期间数据和指标	2025 年		2024 年		2023 年	
	华泰柏瑞量化阿尔法 A	华泰柏瑞量化阿尔法 C	华泰柏瑞量化阿尔法 A	华泰柏瑞量化阿尔法 C	华泰柏瑞量化阿尔法 A	华泰柏瑞量化阿尔法 C
本期已实现收益	53,683,268.95	14,313,215.37	-6,149,184.15	-17,537.06	-12,744,428.57	-162,854.14
本期利润	39,037,321.24	-2,394,267.28	17,521,929.34	121,950.17	-14,180,828.44	-576,551.17
加权平均基金份额本期利润	0.3439	-0.0682	0.1512	0.1139	-0.0923	-0.2364

本期加权平均净值利润率	22.04%	-3.90%	11.95%	8.94%	-6.80%	-17.24%
本期基金份额净值增长率	26.88%	26.57%	12.73%	12.45%	-8.07%	-8.31%
3.1.2 期末数据和指标	2025 年末		2024 年末		2023 年末	
期末可供分配利润	127,497,645.16	139,107,077.42	42,147,865.22	343,933.44	29,264,951.31	271,689.84
期末可供分配基金份额利润	0.7685	0.7611	0.3938	0.3858	0.2364	0.2374
期末基金资产净值	293,408,157.25	321,877,342.06	149,173,579.97	1,240,543.71	153,038,105.92	1,416,093.23
期末基金份额净值	1.7685	1.7611	1.3938	1.3914	1.2364	1.2374
3.1.3 累计期末指标	2025 年末		2024 年末		2023 年末	
基金份额累计净值增长	76.85%	112.39%	39.38%	67.80%	23.64%	49.23%

率						
---	--	--	--	--	--	--

注：1、上述基金业绩指标不包括持有人认购或交易基金的各项费用，计入费用后实际收益水平要低于所列数字。

2、本期已实现收益指基金本期利息收入、投资收益、其他收入（不含公允价值变动收益）扣除相关费用和信用减值损失后的余额，本期利润为本期已实现收益加上本期公允价值变动收益。

3、对期末可供分配利润，采用期末资产负债表中未分配利润与未分配利润中已实现部分的孰低数。

3.2 基金净值表现

3.2.1 基金份额净值增长率及其与同期业绩比较基准收益率的比较

华泰柏瑞量化阿尔法 A

阶段	份额净值增长率①	份额净值增长率标准差②	业绩比较基准收益率③	业绩比较基准收益率标准差④	①-③	②-④
过去三个月	5.13%	1.22%	0.04%	0.96%	5.09%	0.26%
过去六个月	20.75%	1.04%	18.81%	0.91%	1.94%	0.13%
过去一年	26.88%	1.04%	19.84%	0.97%	7.04%	0.07%
过去三年	31.49%	1.08%	20.71%	1.06%	10.78%	0.02%
过去五年	23.91%	1.09%	-4.38%	1.08%	28.29%	0.01%
自基金合同生效起至今	76.85%	1.13%	19.36%	1.15%	57.49%	-0.02%

华泰柏瑞量化阿尔法 C

阶段	份额净值增长率①	份额净值增长率标准差②	业绩比较基准收益率③	业绩比较基准收益率标准差④	①-③	②-④
过去三个月	5.06%	1.21%	0.04%	0.96%	5.02%	0.25%
过去六个月	20.60%	1.03%	18.81%	0.91%	1.79%	0.12%
过去一年	26.57%	1.04%	19.84%	0.97%	6.73%	0.07%
过去三年	30.50%	1.08%	20.71%	1.06%	9.79%	0.02%
过去五年	22.38%	1.09%	-4.38%	1.08%	26.76%	0.01%
自基金合同生效起至今	112.39%	1.16%	52.64%	1.16%	59.75%	0.00%

生效起至今						
-------	--	--	--	--	--	--

3.2.2 自基金合同生效以来基金份额累计净值增长率变动及其与同期业绩比较基准收益率变动的比较

华泰柏瑞量化阿尔法A累计净值增长率与同期业绩比较基准收益率的历史走势对比图

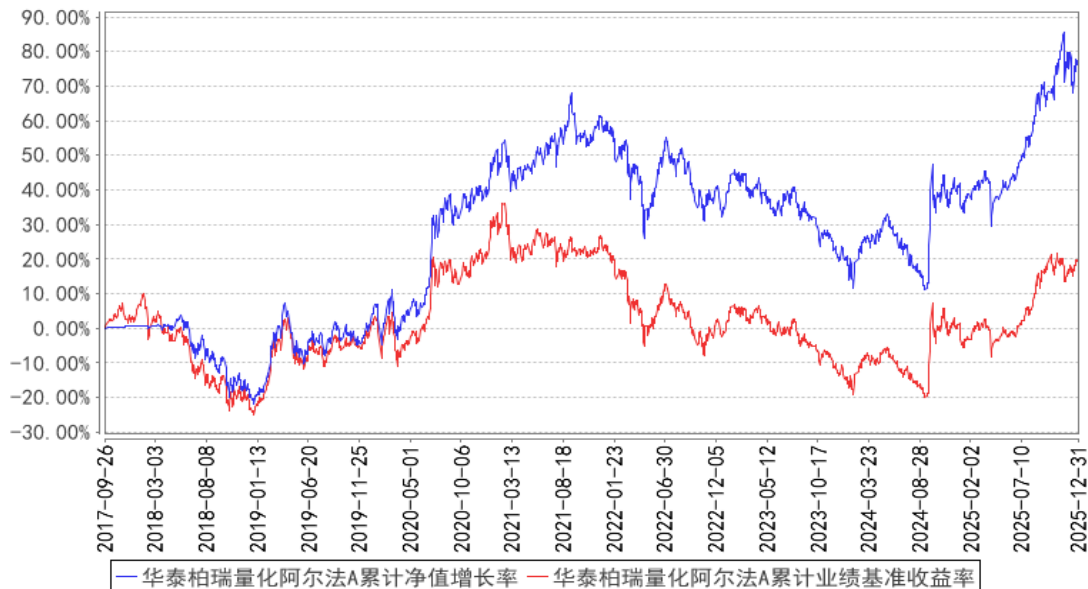

华泰柏瑞量化阿尔法C累计净值增长率与同期业绩比较基准收益率的历史走势对比图

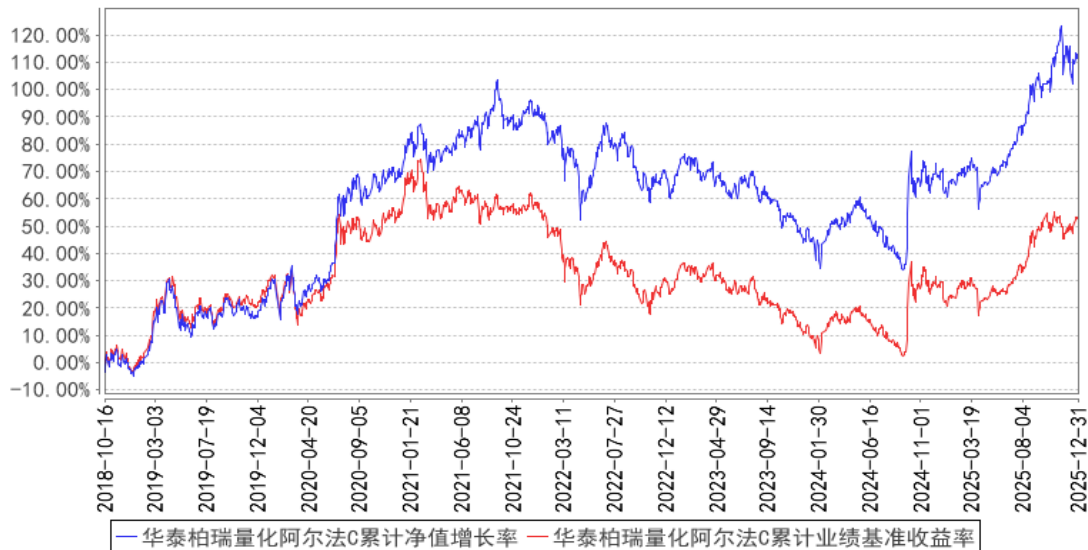

注：A类图示日期为2017年9月26日至2025年12月31日。C类图示日期为2018年10月16日至2025年12月31日。

3.2.3 过去五年基金每年净值增长率及其与同期业绩比较基准收益率的比较

华泰柏瑞量化阿尔法A基金每年净值增长率与同期业绩比较基准收益率的对比图

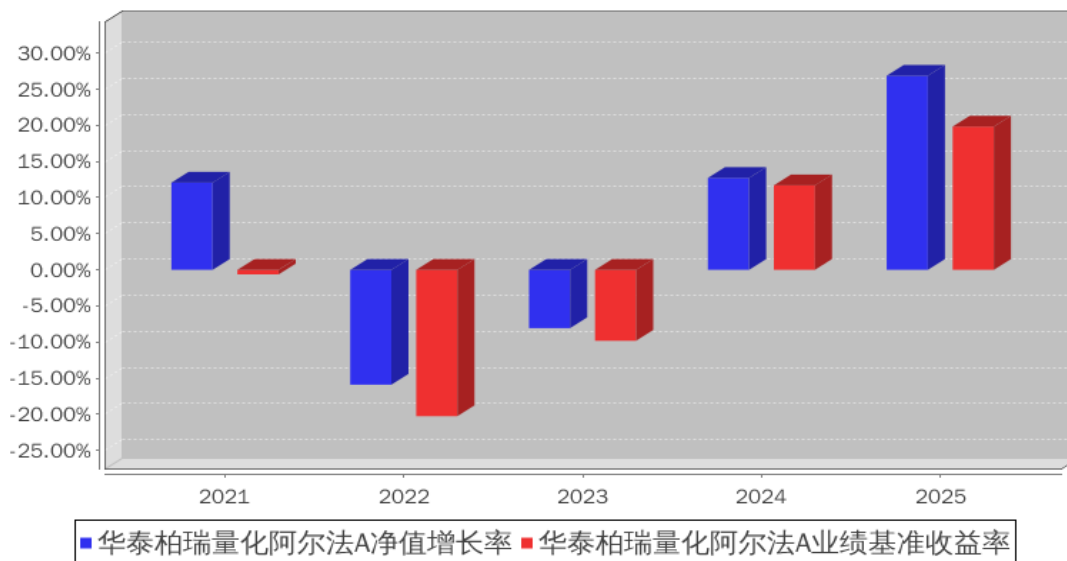

华泰柏瑞量化阿尔法C基金每年净值增长率与同期业绩比较基准收益率的对比图

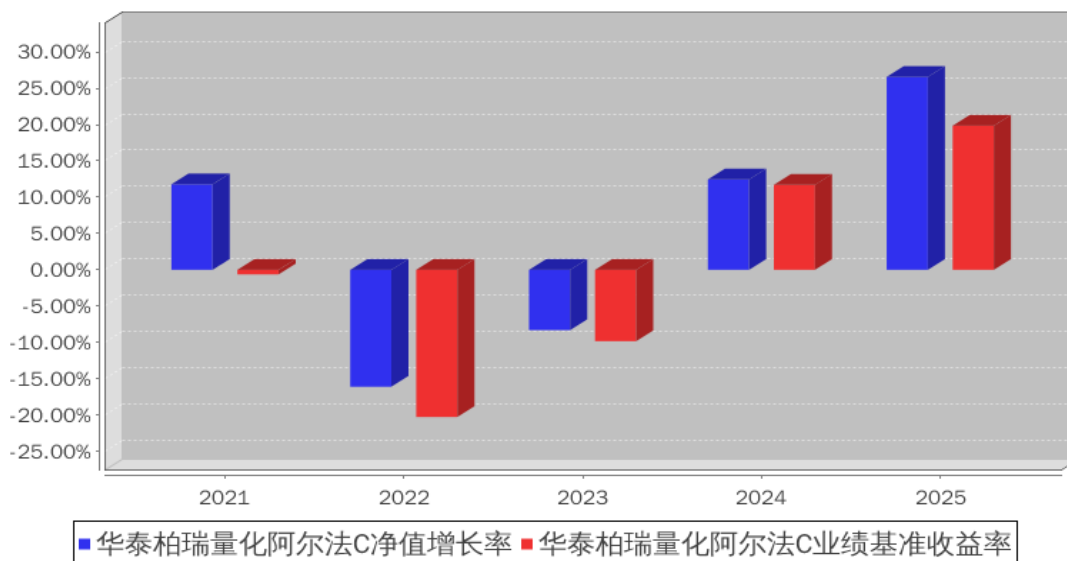

3.3 过去三年基金的利润分配情况

注：本基金过去三年未实施过利润分配。

§ 4 管理人报告

4.1 基金管理人及基金经理情况

4.1.1 基金管理人及其管理基金的经验

本基金管理人为华泰柏瑞基金管理有限公司。华泰柏瑞基金管理有限公司是经中国证监会批准，于2004年11月18日成立的合资基金管理公司，注册资本为2亿元人民币。目前的股东构成

为华泰证券股份有限公司、Heron View Partners LLC 和苏州新区高新技术产业股份有限公司，出资比例分别为 49%、49%和 2%。截至 2025 年 12 月 31 日，公司旗下管理 190 只基金，其中包括股票型基金、混合型基金、债券型基金、货币型基金、QDII 基金、基金中基金等。

4.1.2 基金经理（或基金经理小组）及基金经理助理简介

姓名	职务	任本基金的基金经理（助理）期限		证券从业年限	说明
		任职日期	离任日期		
田汉卿	本基金的基金经理	2017 年 9 月 26 日	2025 年 4 月 28 日	23 年	<p>曾在美国巴克莱全球投资管理有限公司（BGI）担任投资经理，2012 年 8 月加入华泰柏瑞基金管理有限公司，2013 年 8 月至 2025 年 4 月任华泰柏瑞量化增强混合型证券投资基金的基金经理，2013 年 10 月至 2025 年 4 月任公司副总经理，2014 年 12 月至 2020 年 7 月任华泰柏瑞量化优选灵活配置混合型证券投资基金的基金经理，2015 年 3 月至 2025 年 4 月任华泰柏瑞量化先行混合型证券投资基金的基金经理，2015 年 3 月至 2020 年 7 月任华泰柏瑞量化驱动灵活配置混合型证券投资基金的基金经理，2015 年 6 月至 2021 年 11 月任华泰柏瑞量化智慧灵活配置混合型证券投资基金的基金经理，2015 年 6 月至 2025 年 4 月任华泰柏瑞量化绝对收益策略定期开放混合型发起式证券投资基金的基金经理。2016 年 5 月至 2025 年 4 月任华泰柏瑞量化对冲稳健收益定期开放混合型发起式证券投资基金的基金经理。2017 年 3 月至 2018 年 11 月任华泰柏瑞惠利灵活配置混合型证券投资基金的基金经理。2017 年 5 月至 2025 年 4 月任华泰柏瑞量化创优灵活配置混合型证券投资基金的基金经理。2017 年 9 月至 2025 年 4 月任华泰柏瑞量化阿尔法灵活配置混合型证券投资基金的基金经理。2017 年 12 月至 2020 年 7 月任华泰柏瑞港股通量化灵活配置混合型证券投资基金的基金经理。2020 年 11 月至 2025 年 4 月任华泰柏瑞量化创盈混合型证券投资基金的基金经理。2020 年 12 月至 2025 年 4 月任华泰柏瑞量化创享混合型证券投资基金的基金经理。2021 年 12 月至 2025 年 4 月任华泰柏瑞中证 500 增强策略交易型开放式指数证券投资基金的基金经理。2022 年 4 月至 2025 年 4 月</p>

					任华泰柏瑞中证 500 指数增强型证券投资基金的基金经理。本科与研究生毕业于清华大学，MBA 毕业于美国加州大学伯克利分校哈斯商学院。
孔令焯	量化与海外投资部副总监、本基金的基金经理	2025 年 9 月 10 日	-	10 年	英国伦敦大学学院金融风险管理专业硕士。曾任德意志银行股份公司高级分析师。2017 年 5 月加入华泰柏瑞基金管理有限公司，历任量化与海外投资部研究员、高级研究员、量化研究总监助理、量化研究副总监。现任量化与海外投资部副总监兼基金经理。2022 年 8 月起任华泰柏瑞量化驱动灵活配置混合型证券投资基金的基金经理。2024 年 1 月起任华泰柏瑞中证 2000 指数增强型证券投资基金的基金经理。2025 年 9 月起任华泰柏瑞量化阿尔法灵活配置混合型证券投资基金的基金经理。2025 年 11 月起任华泰柏瑞上证科创板综合指数增强型证券投资基金的基金经理。2025 年 11 月起任华泰柏瑞恒利混合型证券投资基金的基金经理。
盛豪	量化与海外投资部总监、本基金的基金经理	2017 年 9 月 26 日	-	18 年	英国剑桥大学数学系硕士。2007 年 10 月至 2010 年 3 月任 Wilshire Associates 量化研究员，2010 年 11 月至 2012 年 8 月任 Goldenberg Hehmeyer Trading Company 交易员。2012 年 9 月加入华泰柏瑞基金管理有限公司，历任量化投资部研究员、基金经理助理。现任量化与海外投资部总监。2015 年 10 月起任华泰柏瑞量化优选灵活配置混合型证券投资基金。2015 年 10 月至 2024 年 9 月，任华泰柏瑞量化驱动灵活配置混合型证券投资基金的基金经理。2016 年 12 月至 2018 年 11 月任华泰柏瑞行业竞争优势灵活配置混合型证券投资基金的基金经理。2017 年 3 月至 2018 年 10 月任华泰柏瑞盛利灵活配置混合型证券投资基金的基金经理。2017 年 3 月至 2018 年 11 月任华泰柏瑞惠利灵活配置混合型证券投资基金的基金经理。2017 年 3 月至 2018 年 3 月任华泰柏瑞嘉利灵活配置混合型证券投资基金的基金经理。2017 年 4 月至 2018 年 4 月任华泰柏瑞泰利灵活配置混合型证券投资基金、华泰柏瑞锦利灵活配置混合型证券投资基金、华泰柏瑞裕利灵活配置混合型证券投资基金的基金经理。2017 年 4 月至 2019 年 3 月任华泰柏瑞睿

					利灵活配置混合型证券投资基金的基金经理。2017 年 6 月至 2020 年 6 月任华泰柏瑞精选回报灵活配置混合型证券投资基金的基金经理。2017 年 9 月起任华泰柏瑞量化阿尔法灵活配置混合型证券投资基金的基金经理。2017 年 12 月至 2024 年 10 月任华泰柏瑞港股通量化灵活配置混合型证券投资基金的基金经理。2019 年 3 月至 2022 年 11 月任华泰柏瑞量化明选混合型证券投资基金的基金经理。2020 年 12 月至 2023 年 9 月任华泰柏瑞量化创享混合型证券投资基金的基金经理。2021 年 9 月起任华泰柏瑞量化先行混合型证券投资基金的基金经理。2021 年 9 月至 2025 年 10 月任华泰柏瑞量化绝对收益策略定期开放混合型发起式证券投资基金的基金经理。2023 年 3 月至 2024 年 9 月，任华泰柏瑞上证 50 指数增强型证券投资基金的基金经理。2024 年 1 月起任华泰柏瑞中证 2000 指数增强型证券投资基金的基金经理。2025 年 1 月起任华泰柏瑞红利量化选股混合型证券投资基金的基金经理。2025 年 4 月起任华泰柏瑞量化增强混合型证券投资基金基金经理。
--	--	--	--	--	---

注：证券从业的含义遵从行业协会《证券业从业人员资格管理办法》的相关规定。任职日期和离任日期指基金管理公司作出决定之日。

4.1.3 期末兼任私募资产管理计划投资经理的基金经理同时管理的产品情况

姓名	产品类型	产品数量（只）	资产净值（元）	任职时间
盛豪	公募基金	6	4,784,736,339.45	2015 年 10 月 13 日
	私募资产管理计划	3	2,629,494,597.37	2024 年 11 月 8 日
	其他组合	-	-	-
	合计	9	7,414,230,936.82	-

注：本报告期内兼任投资人员有产品离任情况，盛豪离任产品情况：

- ① 产品类型：公募，离任数量：1 只，离任时间：2025-10-14；
- ② 产品类型：私募资产管理计划，离任数量：1 只，离任时间：2025-12-29。

4.1.4 基金经理薪酬机制

兼任基金经理所管理的私募资产管理计划浮动管理费或产品业绩不直接与兼任基金经理薪酬激励挂钩，公司会根据实际情况对兼任基金经理的公募产品及所管理的私募资产管理计划分别进

行考核，并依据考核结果对薪酬激励进行评定和调整。

4.2 管理人对报告期内本基金运作合规守信情况的说明

本报告期内，本基金管理人严格遵守《中华人民共和国证券法》、《中华人民共和国证券投资基金法》、《公开募集证券投资基金运作管理办法》及其他相关法律、法规的规定以及本基金的《基金合同》的约定，在严格控制风险的基础上，忠实履行基金管理职责，为基金份额持有人谋求最大利益。在本报告期内，基金投资管理符合有关法律、法规的规定及基金合同的约定，不存在损害基金份额持有人利益的行为。

4.3 管理人对报告期内公平交易情况的专项说明

4.3.1 公平交易制度和控制方法

报告期内，本基金管理人根据《证券投资基金管理公司公平交易制度指导意见》的要求，建立了科学完善的公平交易管理制度，从事前、事中和事后等环节严格控制不同基金之间可能发生的利益输送。投资部和研究部通过规范的决策流程公平对待不同投资组合。交易部对投资指令的合规性、有效性及合理性进行独立审核，对于场内交易的非组合指令启用投资管理系统中的公平交易模块；对于场外交易按照时间优先价格优先的原则公平对待不同帐户。风险管理部对报告期内的交易进行日常监控和分析评估，同时对投资组合的交易价差在不同时间窗（如日内、3 日、5 日）下进行分析，综合判断各基金之间是否存在不公平交易或利益输送的可能，确保公平交易的实施。

4.3.2 公平交易制度的执行情况

报告期内，本基金管理人根据《证券投资基金管理公司公平交易制度指导意见》的要求，通过科学完善的制度及流程，从事前、事中和事后等环节严格控制不同基金之间可能的利益输送。

首先投资部和研究部通过规范的决策流程来确保公平对待不同投资组合。其次交易部对投资指令的合规性、有效性及合理性进行独立审核，在交易过程中启用投资交易系统内的公平交易模块，确保公平交易的实施。同时，风险管理部对报告期内的交易进行日常监控和分析评估。

本报告期内，上述公平交易制度总体执行情况良好。

4.3.2.1 增加执行的基金经理公平交易制度执行情况及公平交易管理情况

本报告期内，本产品基金经理同时兼任私募资产管理计划投资经理工作。

公司依据《基金经理兼任私募资产管理计划投资经理工作指引（试行）》针对同一基金经理管理的多个投资组合投资交易行为加强管理、监控和分析，防范不公平交易。包括：原则上采取“多基金指令”下达投资指令，以实现“同时同价”，因产品策略、头寸变化等原因导致无法“同时同价”的，公司每日分析交易流水，并定期通过公平交易系统进行价差监控管理，以加强事后分析。

兼任的不同组合间原则上不得进行同日反向交易，遇到特殊情况需要提出申请。风险管理部每日对兼任组合间多个时间窗口下同向及反向交易价差进行监控，强化控制和监测。风险管理部定期对不同投资组合的公平交易情况进行监控和分析，相关投资组合经理对异常交易情况进行说明，风险管理部进行严格复核与独立评估，并结合成交顺序、价格偏差、产品规模、成交量等因素对是否存在不公平对待的情形进行分析，合规法律部对兼任公平交易制度以及其它交易相关规定的贯彻情况进行不定期监察稽核。

本报告期内，未发现本产品基金经理所管理的各个投资组合间存在不公平交易的情况。

4.3.3 异常交易行为的专项说明

报告期内未发现本基金存在异常交易行为。

报告期内，本基金管理人旗下所有投资组合参与的交易所公开竞价交易中，同日反向交易成交较少的单边交易量超过该证券当日成交量的 5% 的交易共有 39 次，是指数投资组合因跟踪指数需要而发生的反向交易。

4.4 管理人对报告期内基金的投资策略和业绩表现的说明

4.4.1 报告期内基金投资策略和运作分析

2025 年，A 股震荡攀升，上证指数一度站上 4000 点，主要指数均创出近年新高。年初 Deepseek 的出现大超市场预期，AI 引领科创行情贯穿全年。四月关税冲击造成出口产业链短期波动剧烈，同时也反映出中国经济的强大韧性。市场反弹持续到三季度末，此后进入区间震荡。年末随着海外流动性担忧逐渐消退，市场风险偏好再度提升。整体看，全年各板块虽有分化，但股市活跃度维持在高位。以人工智能和商业航天为代表的高科技板块表现较好，同时有色金属等资源品表现较为活跃，而红利和消费相关行业表现相对稳健。

本报告期，代表大市值公司的沪深 300 上涨 17.66%；代表中小市值公司的中证 500、中证 1000 和中证 2000 指数同期涨幅分别为 30.39%、27.49%和 36.42%。横向比较来看，股价弹性较大的中小市值公司，在本年度总体跑赢大市值和高股息类上市公司。

本报告期内，我们坚持多因子模型的量化选股策略，结合市场历史表现和量化模型回测结果，本基金增加了对小市值股票的配置。

4.4.2 报告期内基金的业绩表现

截至本报告期末华泰柏瑞量化阿尔法 A 的基金份额净值为 1.7685 元，本报告期基金份额净值增长率为 26.88%，同期业绩比较基准收益率为 19.84%，截至本报告期末华泰柏瑞量化阿尔法 C 的基金份额净值为 1.7611 元，本报告期基金份额净值增长率为 26.57%，同期业绩比较基准收益率为 19.84%。

4.5 管理人对宏观经济、证券市场及行业走势的简要展望

展望未来几个季度，A 股市场面临的国内外不利因素或将逐步减小。2025 年，尽管遭遇特朗普关税事件冲击，得益于新质生产力的提质增效和创新驱动，国内经济韧性进一步加强。央行可能继续实行较为宽松的货币政策，企业和居民的信贷需求有望企稳回升。财政有望发力，以旧换新等扩内需政策或将延续，并加强对科技创新等产业方向的引导。海外，美国的贸易与外交政策给全球经济发展带来一定不确定性，但中长期我们坚定看好中国产业链的创新能力和国际竞争力。2025 年初以来，一系列突破性的自主创新科技成果，以及国内经济在各种宏观不确定中所展现的强大韧性，增强了市场对于中国经济的信心。在整体估值仍有吸引力的情况下，股票市场后续有望进入更加理性的上升区间。

量化策略方面，在经历 2025 年底的震荡轮动之后，我们倾向于开年随着增量资金的进场，市场或将逐渐走出分歧，有望酝酿新一轮上涨趋势。这期间，有主题热度以及基本面优秀的股票或更容易受到资金的关注，也有利于技术面因子通过捕捉资金流特征，力争获取超额。

如上所述，我们认为，当前 A 股市场整体估值合理，具备长期配置价值。

4.6 管理人内部有关本基金的监察稽核工作情况

2025 年度，本基金管理人在为基金份额持有人谋求最大利益的同时，始终将合规运作、防范风险工作放在各项工作的首位。依照公司内部控制的整体要求，继续致力于内控机制的完善，加强内部风险的控制与防范，确保各项法规和管理制度的落实，保证基金合同得到严格履行。公司合规法律部按照规定的权限和程序，通过实时监控、现场检查、重点抽查和人员询问等方法，独立地开展基金运作和公司管理的合规性稽核，发现问题及时提出改进建议并督促业务部门进行整改，同时定期向董事会和公司管理层出具监察稽核报告。

本报告期内，基金管理人内部监察稽核主要工作如下：

(1) 全面开展基金运作合规监察工作，确保基金投资的独立性、公平性及合法合规

主要措施有：严格执行集中交易制度，各基金相互独立，交易指令由中央交易室统一执行完成；对基金投资交易系统进行事先合规性设置，并由风险控制部门进行实时监控，杜绝出现违规行为；严格检查基金的投资决策、研究支持、交易过程是否符合规定的程序；通过以上措施，保证了投资运作遵循投资决策程序与业务流程，保证了基金投资组合符合相关法规及基金合同规定，确保了基金投资行为的独立、公平及合法合规。

(2) 开展定期和专项监察稽核工作，确保各项业务活动的合法合规

本年度公司合规法律部开展了对公司基金投资、研究、销售、后台运营、反洗钱等方面的专项监察稽核活动。对稽核中发现问题及时发出合规提示函，要求相关部门限期整改，并对改进情况安

排后续跟踪检查，确保各项业务开展合法合规。

(3) 促进公司各项内部管理制度的完善

按照相关法规、证监会等监管机关的相关规定和公司业务的发展的要求，公司合规法律部及时要求各部门制订或修改相应制度，促进公司各项内部管理制度的进一步完善。

(4) 通过各种合规培训提高员工合规意识

本年度公司合规法律部通过对公司所有新入职员工进行入职前合规培训、对全体人员开展行为规范培训、对基金投资管理进行专项合规培训、对员工进行反洗钱培训等，有效提高了公司员工的合规意识。

通过以上工作的开展，在本报告期内本基金运作过程中未发生违规情形，基金运作整体合法合规。在今后的工作中，本基金管理人承诺将一如既往的本着诚实信用、勤勉尽责的原则管理和运用基金资产，不断提高内部监察稽核工作的科学性和有效性，努力防范各种风险，为基金持有人谋求最大利益。

4.7 管理人对报告期内基金估值程序等事项的说明

本报告期内，基金管理人严格执行基金估值控制流程，定期评估估值技术的合理性，每日将估值结果报托管银行复核后对外披露。参与估值流程的人员包括负责运营的副总经理以及投资研究、风险控制和基金事务部门负责人，基金经理不参与估值流程。参与人员的相关工作经历均在五年以上。参与各方之间不存在任何重大利益冲突。已采用的估值技术相关参数或定价服务均来自独立第三方。

4.8 管理人对报告期内基金利润分配情况的说明

本报告期内，本基金未进行利润分配。

4.9 报告期内管理人对本基金持有人数或基金资产净值预警情形的说明

本报告期内，未出现连续二十个工作日基金份额持有人数量不满二百人或者基金资产净值低于五千万元的情形。

§ 5 托管人报告

5.1 报告期内本基金托管人遵规守信情况声明

本报告期内，中国银行股份有限公司（以下称“本托管人”）在华泰柏瑞量化阿尔法灵活配置混合型证券投资基金（以下称“本基金”）的托管过程中，严格遵守《证券投资基金法》及其他有关法律法规、基金合同和托管协议的有关规定，不存在损害基金份额持有人利益的行为，完全尽职尽责地履行了应尽的义务。

5.2 托管人对报告期内本基金投资运作遵规守信、净值计算、利润分配等情况的说明

本报告期内，本托管人根据《证券投资基金法》及其他有关法律法规、基金合同和托管协议的规定，对本基金管理人的投资运作进行了必要的监督，对基金资产净值的计算、基金份额申购赎回价格的计算以及基金费用开支等方面进行了认真地复核，未发现本基金管理人存在损害基金份额持有人利益的行为。

5.3 托管人对本年度报告中财务信息等内容的真实、准确和完整发表意见

本报告中的财务指标、净值表现、收益分配情况、财务会计报告（注：财务会计报告中的“金融工具风险及管理”、“关联方承销证券”、“关联方证券出借”部分未在托管人复核范围内）、投资组合报告等财务数据真实、准确和完整。

§ 6 审计报告

6.1 审计报告基本信息

财务报表是否经过审计	是
审计意见类型	标准无保留意见
审计报告编号	德师报(审)字(26)第 P01042 号

6.2 审计报告的基本内容

审计报告标题	审计报告
审计报告收件人	华泰柏瑞量化阿尔法灵活配置混合型证券投资基金全体基金份额持有人
审计意见	我们审计了华泰柏瑞量化阿尔法灵活配置混合型证券投资基金的财务报表，包括 2025 年 12 月 31 日的资产负债表，2025 年度的利润表、净资产变动表以及相关财务报表附注。 我们认为，后附的财务报表在所有重大方面按照企业会计准则和中国证券监督管理委员会发布的关于基金行业实务操作的有关规定编制，公允反映了华泰柏瑞量化阿尔法灵活配置混合型证券投资基金 2025 年 12 月 31 日的财务状况以及 2025 年度的经营成果和净资产变动情况。
形成审计意见的基础	我们按照中国注册会计师审计准则的规定执行了审计工作。审计报告的“注册会计师对财务报表审计的责任”部分进一步阐述了我们在这些准则下的责任。按照《中国注册会计师独立性准则第 1 号——财务报表审计和审阅业务对独立性的要求》和中国注册会计师职业道德守则，我们独立于华泰柏瑞量化阿尔法灵活配置混合型证券投资基金，并履行了职业道德方面的其他责任。我们在审计中遵循了对公众利益实体审计的独立性要求。我们相信，我们获取的审计证据是充分、适当的，为发表审计意见提供了基础。
强调事项	不适用
其他事项	不适用

<p>其他信息</p>	<p>华泰柏瑞基金管理有限公司(以下简称“基金管理人”)管理层对其他信息负责。其他信息包括华泰柏瑞量化阿尔法灵活配置混合型证券投资基金年度报告中涵盖的信息,但不包括财务报表和我们的审计报告。</p> <p>我们对财务报表发表的审计意见不涵盖其他信息,我们也不对其他信息发表任何形式的鉴证结论。</p> <p>结合我们对财务报表的审计,我们的责任是阅读其他信息,在此过程中,考虑其他信息是否与财务报表或我们在审计过程中了解到的情况存在重大不一致或者似乎存在重大错报。</p> <p>基于我们已执行的工作,如果我们确定其他信息存在重大错报,我们应当报告该事实。在这方面,我们无任何事项需要报告。</p>
<p>管理层和治理层对财务报表的责任</p>	<p>基金管理人管理层负责按照企业会计准则和中国证券监督管理委员会发布的关于基金行业实务操作的有关规定编制财务报表,使其实现公允反映,并设计、执行和维护必要的内部控制,以使财务报表不存在由于舞弊或错误导致的重大错报。</p> <p>在编制财务报表时,基金管理人管理层负责评估华泰柏瑞量化阿尔法灵活配置混合型证券投资基金的持续经营能力,披露与持续经营相关的事项(如适用),并运用持续经营假设,除非基金管理人管理层计划清算华泰柏瑞量化阿尔法灵活配置混合型证券投资基金、终止运营或别无其他现实的选择。</p> <p>基金管理人治理层负责监督华泰柏瑞量化阿尔法灵活配置混合型证券投资基金的财务报告过程。</p>
<p>注册会计师对财务报表审计的责任</p>	<p>我们的目标是对财务报表整体是否不存在由于舞弊或错误导致的重大错报获取合理保证,并出具包含审计意见的审计报告。合理保证是高水平的保证,但并不能保证按照审计准则执行的审计在某一重大错报存在时总能发现。错报可能由于舞弊或错误导致,如果合理预期错报单独或汇总起来可能影响财务报表使用者依据财务报表作出的经济决策,则通常认为错报是重大的。</p> <p>在按照审计准则执行审计工作的过程中,我们运用职业判断,并保持职业怀疑。同时,我们也执行以下工作:</p> <ol style="list-style-type: none"> (1) 识别和评估由于舞弊或错误导致的财务报表重大错报风险,设计和实施审计程序以应对这些风险,并获取充分、适当的审计证据,作为发表审计意见的基础。由于舞弊可能涉及串通、伪造、故意遗漏、虚假陈述或凌驾于内部控制之上,未能发现由于舞弊导致的重大错报的风险高于未能发现由于错误导致的重大错报的风险。 (2) 了解与审计相关的内部控制,以设计恰当的审计程序,但目的并非对内部控制的有效性发表意见。 (3) 评价基金管理人管理层选用会计政策的恰当性和作出会计估计及相关披露的合理性。 (4) 对基金管理人管理层使用持续经营假设的恰当性得出结论。同时,根据获取的审计证据,就可能导致对华泰

	<p>柏瑞量化阿尔法灵活配置混合型证券投资基金持续经营能力产生重大疑虑的事项或情况是否存在重大不确定性得出结论。如果我们得出结论认为存在重大不确定性，审计准则要求我们在审计报告中提请报表使用者注意财务报表中的相关披露；如果披露不充分，我们应当发表非无保留意见。我们的结论基于截至审计报告日可获得的信息。然而，未来的事项或情况可能导致华泰柏瑞量化阿尔法灵活配置混合型证券投资基金不能持续经营。</p> <p>(5) 评价财务报表的总体列报(包括披露)、结构和内容，并评价财务报表是否公允反映相关交易和事项。我们与基金管理人治理层就计划的审计范围、时间安排和重大审计发现等事项进行沟通，包括沟通我们在审计中识别出的值得关注的内部控制缺陷。</p>
会计师事务所的名称	德勤华永会计师事务所(特殊普通合伙)
注册会计师的姓名	胡小骏 冯适
会计师事务所的地址	上海市黄浦区延安东路 222 号 21 楼
审计报告日期	2026 年 3 月 30 日

§ 7 年度财务报表

7.1 资产负债表

会计主体：华泰柏瑞量化阿尔法灵活配置混合型证券投资基金

报告截止日：2025 年 12 月 31 日

单位：人民币元

资产	附注号	本期末 2025 年 12 月 31 日	上年度末 2024 年 12 月 31 日
资产：			
货币资金	7.4.7.1	52,281,978.05	8,181,972.08
结算备付金		4,928,573.35	229,745.57
存出保证金		1,164,821.29	20,102.74
交易性金融资产	7.4.7.2	560,503,426.72	142,402,997.61
其中：股票投资		560,503,426.72	141,896,378.13
基金投资		-	-
债券投资		-	506,619.48
资产支持证券投资		-	-
贵金属投资		-	-
其他投资		-	-
衍生金融资产	7.4.7.3	-	-
买入返售金融资产	7.4.7.4	-	-
债权投资	7.4.7.5	-	-
其中：债券投资		-	-
资产支持证券投资		-	-
其他投资		-	-

其他债权投资	7.4.7.6	-	-
其他权益工具投资	7.4.7.7	-	-
应收清算款		6,112,470.13	247,580.51
应收股利		-	-
应收申购款		862,067.41	7,484.97
递延所得税资产		-	-
其他资产	7.4.7.8	-	-
资产总计		625,853,336.95	151,089,883.48
负债和净资产	附注号	本期末 2025年12月31日	上年度末 2024年12月31日
负债：			
短期借款		-	-
交易性金融负债		-	-
衍生金融负债	7.4.7.3	-	-
卖出回购金融资产款		-	-
应付清算款		3,682,360.89	256,591.07
应付赎回款		5,239,929.01	7,185.49
应付管理人报酬		634,007.74	155,103.90
应付托管费		105,667.96	25,850.65
应付销售服务费		71,620.77	346.61
应付投资顾问费		-	-
应交税费		-	-
应付利润		-	-
递延所得税负债		-	-
其他负债	7.4.7.9	834,251.27	230,682.08
负债合计		10,567,837.64	675,759.80
净资产：			
实收基金	7.4.7.10	348,680,776.73	107,917,295.07
其他综合收益	7.4.7.11	-	-
未分配利润	7.4.7.12	266,604,722.58	42,496,828.61
净资产合计		615,285,499.31	150,414,123.68
负债和净资产总计		625,853,336.95	151,089,883.48

注：报告截止日 2025 年 12 月 31 日，基金份额总额为 348,680,776.73 份，其中华泰柏瑞量化阿尔法灵活配置混合型证券投资基金 A 份额净值 1.7685 元，基金份额总额 165,910,512.09 份；华泰柏瑞量化阿尔法灵活配置混合型证券投资基金 C 份额净值 1.7611 元，基金份额总额 182,770,264.64 份。

7.2 利润表

会计主体：华泰柏瑞量化阿尔法灵活配置混合型证券投资基金

本报告期：2025 年 1 月 1 日至 2025 年 12 月 31 日

单位：人民币元

项目	附注号	本期 2025年1月1日至2025 年12月31日	上年度可比期间 2024年1月1日至2024 年12月31日
一、营业总收入		40,263,038.44	19,887,297.16
1. 利息收入		82,153.71	35,747.01
其中：存款利息收入	7.4.7.13	82,153.71	35,747.01
债券利息收入		-	-
资产支持证券利息收入		-	-
买入返售金融资产收入		-	-
其他利息收入		-	-
2. 投资收益（损失以“-”填列）		71,192,979.32	-3,962,309.16
其中：股票投资收益	7.4.7.14	67,269,286.38	-8,014,484.11
基金投资收益		-	-
债券投资收益	7.4.7.15	948.52	17,632.84
资产支持证券投资	7.4.7.16	-	-
收益			
贵金属投资收益	7.4.7.17	-	-
衍生工具收益	7.4.7.18	767,133.61	-
股利收益	7.4.7.19	3,155,610.81	4,034,542.11
以摊余成本计量的金融资产终止确认产生的收益		-	-
其他投资收益		-	-
3. 公允价值变动收益（损失以“-”号填列）	7.4.7.20	-31,353,430.36	23,810,600.72
4. 汇兑收益（损失以“-”号填列）		-	-
5. 其他收入（损失以“-”号填列）	7.4.7.21	341,335.77	3,258.59
减：二、营业总支出		3,619,984.48	2,243,417.65
1. 管理人报酬	7.4.10.2.1	2,821,276.79	1,776,247.57
其中：暂估管理人报酬		-	-
2. 托管费	7.4.10.2.2	470,212.85	296,041.25
3. 销售服务费	7.4.10.2.3	146,749.27	3,385.58
4. 投资顾问费		-	-
5. 利息支出		-	-
其中：卖出回购金融资产支出		-	-
6. 信用减值损失	7.4.7.22	-	-
7. 税金及附加		2,930.89	0.05

8. 其他费用	7.4.7.23	178,814.68	167,743.20
三、利润总额（亏损总额以“-”号填列）		36,643,053.96	17,643,879.51
减：所得税费用		-	-
四、净利润（净亏损以“-”号填列）		36,643,053.96	17,643,879.51
五、其他综合收益的税后净额		-	-
六、综合收益总额		36,643,053.96	17,643,879.51

7.3 净资产变动表

会计主体：华泰柏瑞量化阿尔法灵活配置混合型证券投资基金

本报告期：2025 年 1 月 1 日至 2025 年 12 月 31 日

单位：人民币元

项目	本期 2025 年 1 月 1 日至 2025 年 12 月 31 日			
	实收基金	其他综合收益	未分配利润	净资产合计
一、上期期末净资产	107,917,295.07	-	42,496,828.61	150,414,123.68
加：会计政策变更	-	-	-	-
前期差错更正	-	-	-	-
其他	-	-	-	-
二、本期期初净资产	107,917,295.07	-	42,496,828.61	150,414,123.68
三、本期增减变动额（减少以“-”号填列）	240,763,481.66	-	224,107,893.97	464,871,375.63
（一）、综合收益总额	-	-	36,643,053.96	36,643,053.96
（二）、本期基金份额交易产生的净资产变动数（净资产减少以“-”号填列）	240,763,481.66	-	187,464,840.01	428,228,321.67
其中：1. 基金申购款	341,710,645.76	-	256,344,669.53	598,055,315.29
2. 基金赎回款	-100,947,164.10	-	-68,879,829.52	-169,826,993.62
（三）、本期向基金份额持有人分	-	-	-	-

配利润产生的净资产变动（净资产减少以“-”号填列）				
（四）、其他综合收益结转留存收益	-	-	-	-
四、本期期末净资产	348,680,776.73	-	266,604,722.58	615,285,499.31
项目	上年度可比期间 2024年1月1日至2024年12月31日			
	实收基金	其他综合收益	未分配利润	净资产合计
一、上期期末净资产	124,917,558.00	-	29,536,641.15	154,454,199.15
加：会计政策变更	-	-	-	-
前期差错更正	-	-	-	-
其他	-	-	-	-
二、本期期初净资产	124,917,558.00	-	29,536,641.15	154,454,199.15
三、本期增减变动额（减少以“-”号填列）	-17,000,262.93	-	12,960,187.46	-4,040,075.47
（一）、综合收益总额	-	-	17,643,879.51	17,643,879.51
（二）、本期基金份额交易产生的净资产变动数（净资产减少以“-”号填列）	-17,000,262.93	-	-4,683,692.05	-21,683,954.98
其中：1. 基金申购款	2,732,003.66	-	991,018.35	3,723,022.01
2. 基金赎回款	-19,732,266.59	-	-5,674,710.40	-25,406,976.99
（三）、本期向基金份额持有人分配利润产生的净资产变动（净资产减少以“-”号填列）	-	-	-	-
（四）、其他综合收益结转留存收益	-	-	-	-

四、本期期末净资产	107,917,295.07	-	42,496,828.61	150,414,123.68
-----------	----------------	---	---------------	----------------

报表附注为财务报表的组成部分。

本报告 7.1 至 7.4 财务报表由下列负责人签署：

<u>崔春</u>	<u>房伟力</u>	<u>赵景云</u>
基金管理人负责人	主管会计工作负责人	会计机构负责人

7.4 报表附注

7.4.1 基金基本情况

华泰柏瑞量化阿尔法灵活配置混合型证券投资基金(以下简称“本基金”)经中国证券监督管理委员会(以下简称“中国证监会”)证监许可[2017]1197号《关于准予华泰柏瑞量化阿尔法灵活配置混合型证券投资基金注册的批复》核准,由华泰柏瑞基金管理有限公司依照《中华人民共和国证券投资基金法》和《华泰柏瑞量化阿尔法灵活配置混合型证券投资基金基金合同》负责公开募集。本基金为契约型开放式,存续期限不定,首次设立募集不包括认购资金利息共募集人民币5,153,838,894.45元,业经普华永道中天会计师事务所(特殊普通合伙)普华永道中天验字(2017)第811号验资报告予以验证。经向中国证监会备案,《华泰柏瑞量化阿尔法灵活配置混合型证券投资基金基金合同》于2017年9月26日正式生效,基金合同生效日的基金份额总额为5,155,449,845.39份基金份额,其中认购资金利息折合1,610,950.94份基金份额。本基金的基金管理人为华泰柏瑞基金管理有限公司,基金托管人为中国银行股份有限公司。

根据基金管理人华泰柏瑞基金管理有限公司于2018年10月15日发布的《华泰柏瑞基金管理有限公司关于华泰柏瑞量化阿尔法灵活配置混合型证券投资基金增加C类份额并修改基金合同的公告》,经与基金托管人协商一致并报中国证监会备案,本基金自2018年10月16日起增加C类基金份额。根据修改后的《华泰柏瑞量化阿尔法灵活配置混合型证券投资基金基金合同》,本基金根据申购费、销售服务费收取方式的不同,将基金份额分为不同的类别。在投资者申购基金份额时收取申购费用而不计提销售服务费的,称为A类基金份额;在投资者申购基金份额时不收取申购费用,且从本类别基金资产中计提销售服务费的,称为C类基金份额。本基金A类基金份额和C类基金份额分别设置代码,分别计算基金份额净值并分别公告。投资者可自行选择申购的基金份额类别,但不同基金份额类别之间不得互相转换。

根据《中华人民共和国证券投资基金法》和《华泰柏瑞量化阿尔法灵活配置混合型证券投资基金基金合同》的有关规定，本基金的投资范围为具有良好流动性的金融工具，包括国内依法发行的股票(包含中小板、创业板及其他经中国证监会核准上市的股票)、存托凭证、债券(国债、金融债、企业债、公司债、次级债、可转换债券(含分离交易可转债)、央行票据、短期融资券、超短期融资券、中期票据等)、资产支持证券、债券回购、银行存款、同业存单、货币市场工具、权证、股指期货、国债期货以及法律法规或中国证监会允许基金投资的其他金融工具(但须符合中国证监会相关规定)。本基金将根据法律法规的规定参与融资业务。本基金持有的股票及存托凭证资产的投资比例占基金资产的 0-95%；每个交易日日终在扣除股指期货、国债期货合约需缴纳的交易保证金后，现金(不包括结算备付金、存出保证金、应收申购款等)和到期日在一年以内的政府债券的投资比例不低于基金资产净值的 5%。本基金的业绩比较基准为：中证 800 指数收益率×95%+银行活期存款利率(税后)×5%。

本财务报表由本基金的基金管理人华泰柏瑞基金管理有限公司于 2026 年 3 月 30 日批准报出。

7.4.2 会计报表的编制基础

本财务报表系按照财政部颁布的《企业会计准则—基本准则》以及其后颁布及修订的具体会计准则、应用指南、解释以及《资产管理产品相关会计处理规定》和其他相关规定(统称“企业会计准则”)、中国证监会发布的关于基金行业实务操作的有关规定编制，同时在具体会计核算和信息披露方面也参考了中国证券投资基金业协会发布的若干基金行业实务操作。

本财务报表以持续经营为基础编制。

7.4.3 遵循企业会计准则及其他有关规定的声明

本基金 2025 年度财务报表符合企业会计准则的要求，真实、完整地反映了本基金 2025 年 12 月 31 日的财务状况以及 2025 年度的经营成果和净资产变动情况等有关信息。

7.4.4 重要会计政策和会计估计

7.4.4.1 会计年度

本基金会计年度为公历 1 月 1 日起至 12 月 31 日止。

7.4.4.2 记账本位币

本基金的记账本位币为人民币。

7.4.4.3 金融资产和金融负债的分类

金融工具，是指形成一方的金融资产并形成其他方的金融负债或权益工具的合同。当本基金成为金融工具合同的一方时，确认相关的金融资产、金融负债或权益工具。

(1) 金融资产

金融资产于初始确认时分类为：以摊余成本计量的金融资产、以公允价值计量且其变动计入其他综合收益的金融资产及以公允价值计量且其变动计入当期损益的金融资产。金融资产的分类取决于本基金管理金融资产的商业模式和金融资产的合同现金流量特征。本基金现无金融资产分类为以公允价值计量且其变动计入其他综合收益的金融资产。

债务工具

本基金持有的债务工具是指从发行方角度分析符合金融负债定义的工具，分别采用以下两种方式进行计量：

以摊余成本计量：

本基金管理以摊余成本计量的金融资产的商业模式为以收取合同现金流量为目标，且以摊余成本计量的金融资产的合同现金流量特征与基本借贷安排相一致，即在特定日期产生的现金流量，仅为对本金和以未偿付本金金额为基础的利息的支付。本基金持有的以摊余成本计量的金融资产主要为银行存款、买入返售金融资产和其他各类应收款项等。

以公允价值计量且其变动计入当期损益：

本基金将持有的未划分为以摊余成本计量的债务工具，以公允价值计量且其变动计入当期损益。本基金持有的以公允价值计量且其变动计入当期损益的金融资产主要为债券投资和资产支持

证券投资，在资产负债表中以交易性金融资产列示。

权益工具

权益工具是指从发行方角度分析符合权益定义的工具。本基金将对其没有控制、共同控制和重大影响的权益工具(主要为股票投资)按照公允价值计量且其变动计入当期损益，在资产负债表中列示为交易性金融资产。

(2) 金融负债

金融负债于初始确认时分类为以摊余成本计量的金融负债和以公允价值计量且其变动计入当期损益的金融负债。本基金目前暂无金融负债分类为以公允价值计量且其变动计入当期损益的金融负债。本基金持有的以摊余成本计量的金融负债包括卖出回购金融资产款和其他各类应付款项等。

(3) 衍生金融工具

本基金将持有的衍生金融工具以公允价值计量且其变动计入当期损益，在资产负债表中列示为衍生金融资产/负债。

7.4.4.4 金融资产和金融负债的初始确认、后续计量和终止确认

金融资产或金融负债在初始确认时以公允价值计量。对于以公允价值计量且其变动计入当期损益的金融资产和金融负债，相关交易费用计入当期损益；对于支付的价款中包含的债券或资产支持证券起息日或上次除息日至购买日止的利息，确认为应计利息，包含在交易性金融资产的账面价值中。对于其他类别的金融资产和金融负债，相关交易费用计入初始确认金额。

对于以公允价值计量且其变动计入当期损益的金融资产，按照公允价值进行后续计量；对于应收款项和其他金融负债采用实际利率法，以摊余成本进行后续计量。

本基金对于以摊余成本计量的金融资产，以预期信用损失为基础确认损失准备。

本基金考虑有关过去事项、当前状况以及对未来经济状况的预测等合理且有依据的信息，以发生违约的风险为权重，计算合同应收的现金流量与预期能收到的现金流量之间差额的现值的概率加权金额，确认预期信用损失。

于每个资产负债表日，本基金对于处于不同阶段的金融工具的预期信用损失分别进行计量。金融工具自初始确认后信用风险未显著增加的，处于第一阶段，本基金按照未来 12 个月内的预期信用损失计量损失准备；金融工具自初始确认后信用风险已显著增加但尚未发生信用减值的，处于第二阶段，本基金按照该工具整个存续期的预期信用损失计量损失准备；金融工具自初始确认后已经发生信用减值的，处于第三阶段，本基金按照该工具整个存续期的预期信用损失计量损失准备。

对于在资产负债表日具有较低信用风险的金融工具，本基金假设其信用风险自初始确认后并未显著增加，认定为处于第一阶段的金融工具，按照未来 12 个月内的预期信用损失计量损失准备。

本基金对于处于第一阶段和第二阶段的金融工具，按照其未扣除减值准备的账面余额和实际利率计算利息收入。对于处于第三阶段的金融工具，按照其账面余额减已计提减值准备后的摊余成本和实际利率计算利息收入。

本基金将计提或转回的损失准备计入当期损益。

金融资产满足下列条件之一的，予以终止确认：(1) 收取该金融资产现金流量的合同权利终止；(2) 该金融资产已转移，且本基金将金融资产所有权上几乎所有的风险和报酬转移给转入方；或者(3) 该金融资产已转移，虽然本基金既没有转移也没有保留金融资产所有权上几乎所有的风险和报酬，但是放弃了对该金融资产控制。

金融资产终止确认时，其账面价值与收到的对价的差额，计入当期损益。

当金融负债的现时义务全部或部分已经解除时，终止确认该金融负债或义务已解除的部分。终止确认部分的账面价值与支付的对价之间的差额，计入当期损益。

7.4.4.5 金融资产和金融负债的估值原则

本基金持有的股票投资、债券投资、资产支持证券投资和衍生工具按如下原则确定公允价值并进行估值：

(1) 存在活跃市场的金融工具按其估值日的市场交易价格确定公允价值；估值日无交易且最近交易日后未发生影响公允价值计量的重大事件的，按最近交易日的市场交易价格确定公允价值。有充足证据表明估值日或最近交易日的市场交易价格不能真实反映公允价值的，应对市场交易价格进行调整，确定公允价值。与上述投资品种相同，但具有不同特征的，应以相同资产或负债的公允价值为基础，并在估值技术中考虑不同特征因素的影响。特征是指对资产出售或使用的限制等，如果该限制是针对资产持有者的，那么在估值技术中不应将该限制作为特征考虑。此外，基金管理人不应考虑因大量持有相关资产或负债所产生的溢价或折价。

(2) 当金融工具不存在活跃市场，采用在当前情况下适用并且有足够可利用数据和其他信息支持的估值技术确定公允价值。采用估值技术时，优先使用可观察输入值，只有在无法取得相关资产或负债可观察输入值或取得不切实可行的情况下，才可以使用不可观察输入值。

(3) 如经济环境发生重大变化或证券发行人发生影响金融工具价格的重大事件，应对估值进行调整并确定公允价值。

7.4.4.6 金融资产和金融负债的抵销

本基金持有的资产和承担的负债基本为金融资产和金融负债。当本基金 1) 具有抵销已确认金额的法定权利且该种法定权利现在是可执行的；且 2) 交易双方准备按净额结算时，金融资产与金融负债按抵销后的净额在资产负债表中列示。

7.4.4.7 实收基金

实收基金为对外发行基金份额所对应的金额。申购、赎回、转换及红利再投资等引起的实收基金的变动分别于上述各交易确认日认列。上述申购和赎回分别包括基金转换所引起的转入基金的实收基金增加和转出基金的实收基金减少。

7.4.4.8 损益平准金

损益平准金包括已实现平准金和未实现平准金。已实现平准金指在申购或赎回基金份额时，申购或赎回款项中包含的按累计未分配的已实现损益占基金净资产比例计算的金额。未实现平准

金指在申购或赎回基金份额时，申购或赎回款项中包含的按累计未实现损益占基金净资产比例计算的金额。损益平准金于基金申购确认日或基金赎回确认日认列，并于期末全额转入未分配利润/(累计亏损)。

7.4.4.9 收入/（损失）的确认和计量

股票投资在持有期间应取得的现金股利扣除由上市公司代扣代缴的个人所得税后的净额确认为投资收益。债券投资和资产支持证券投资在持有期间应取得的按票面利率(对于贴现债为按发行价计算的利率)或合同利率计算的利息扣除在适用情况下由债券和资产支持证券发行企业代扣代缴的个人所得税及由基金管理人缴纳的增值税后的净额确认为投资收益。

以公允价值计量且其变动计入当期损益的金融资产在持有期间的公允价值变动扣除按票面利率(对于贴现债为按发行价计算的利率)或合同利率计算的利息后的净额确认为公允价值变动损益；于处置时，其处置价格与初始确认金额之间的差额扣除相关交易费用及在适用情况下由基金管理人缴纳的增值税后的净额确认为投资收益，其中包括从公允价值变动损益结转的公允价值累计变动额。

应收款项在持有期间确认的利息收入按实际利率法计算，实际利率法与直线法差异较小的则按直线法计算。

7.4.4.10 费用的确认和计量

本基金的管理人报酬、托管费和销售服务费在费用涵盖期间按基金合同约定的费率和计算方法确认。

以摊余成本计量的金融负债在持有期间确认的利息支出按实际利率法计算，实际利率法与直线法差异较小的则按直线法计算。

7.4.4.11 基金的收益分配政策

本基金同一类别的每一基金份额享有同等分配权。本基金收益以现金形式分配，但基金份额持有人可选择现金红利或将现金红利按分红除权日的基金份额净值自动转为基金份额进行再投资。若期末未分配利润中的未实现部分为正数，包括基金经营活动产生的未实现损益以及基金份额交易产生的未实现平准金等，则期末可供分配利润的金额为期末未分配利润中的已实现部分；

若期末未分配利润的未实现部分为负数，则期末可供分配利润的金额为期末未分配利润，即已实现部分相抵未实现部分后的余额。

经宣告的拟分配基金收益于分红除权日从净资产转出。

7.4.4.12 分部报告

本基金以内部组织结构、管理要求、内部报告制度为依据确定经营分部，以经营分部为基础确定报告分部并披露分部信息。

经营分部是指本基金内同时满足下列条件的组成部分：(1) 该组成部分能够在日常活动中产生收入、发生费用；(2) 本基金的基金管理人能够定期评价该组成部分的经营成果，以决定向其配置资源、评价其业绩；(3) 本基金能够取得该组成部分的财务状况、经营成果和现金流量等有关会计信息。如果两个或多个经营分部具有相似的经济特征，并且满足一定条件的，则合并为一个经营分部。

本基金目前以一个单一的经营分部运作，不需要披露分部信息。

7.4.4.13 其他重要的会计政策和会计估计

根据本基金的估值原则和中国证监会允许的基金行业估值实务操作，本基金确定以下类别股票投资、债券投资和资产支持证券投资的公允价值时采用的估值方法及其关键假设如下：

(1) 对于证券交易所上市的股票和债券，若出现重大事项停牌或交易不活跃(包括涨跌停时的交易不活跃)等情况，本基金根据中国证监会公告[2017]13号《中国证监会关于证券投资基金估值业务的指导意见》，根据具体情况采用《关于发布中基协(AMAC)基金行业股票估值指数的通知》提供的指数收益法等估值技术进行估值。

(2) 对于在锁定期内的非公开发行股票、首次公开发行股票时公司股东公开发售股份、通过大宗交易取得的带限售期的股票等流通受限股票，根据中国基金业协会中基协发[2017]6号《关于发布〈证券投资基金投资流通受限股票估值指引(试行)〉的通知》之附件《证券投资基金投资流通受限股票估值指引(试行)》(以下简称“指引”)，按估值日在证券交易所上市交易的同一股票

的公允价值扣除中证指数有限公司根据指引所独立提供的该流通受限股票剩余限售期对应的流动性折扣后的价值进行估值。

(3) 对于在证券交易所上市或挂牌转让的固定收益品种(可转换债券除外)及在银行间同业市场交易的固定收益品种,根据中国证监会公告[2017]13号《中国证监会关于证券投资基金估值业务的指导意见》及中国基金业协会中基协字[2022]566号《关于发布〈关于固定收益品种的估值处理标准〉的通知》之附件《关于固定收益品种的估值处理标准》采用估值技术确定公允价值。本基金持有的证券交易所上市或挂牌转让的固定收益品种(可转换债券除外),按照中证指数有限公司所独立提供的估值结果确定公允价值。本基金持有的银行间同业市场固定收益品种按照中债金融估值中心有限公司所独立提供的估值结果确定公允价值。

7.4.5 会计政策和会计估计变更以及差错更正的说明

7.4.5.1 会计政策变更的说明

本基金本报告期未发生会计政策变更。

7.4.5.2 会计估计变更的说明

本基金本报告期未发生会计估计变更。

7.4.5.3 差错更正的说明

本基金在本报告期间无须说明的会计差错更正。

7.4.6 税项

根据财政部、国家税务总局财税[2008]1号《关于企业所得税若干优惠政策的通知》、财税[2012]85号《关于实施上市公司股息红利差别化个人所得税政策有关问题的通知》、财税[2015]101号《关于上市公司股息红利差别化个人所得税政策有关问题的通知》、财税[2016]36号《关于全面推开营业税改征增值税试点的通知》、财税[2016]46号《关于进一步明确全面推开营改增试点金融业有关政策的通知》、财税[2016]70号《关于金融机构同业往来等增值税政策的补充通知》、财政部、税务总局、证监会公告2019年第78号《关于继续实施全国中小企业股份转让系统挂牌公司股息红利差别化个人所得税政策的公告》、财税[2021]33号《关于北京证券交易所税收政策适用问题的公告》、财税[2024]8号《关于延续实施全国中小企业股份转让系统挂牌公司股息红利差别化个人所得税政策的公告》、财税[2016]140号《关于明确金融 房地产开发 教育辅助服务等增值税政策的通知》、财税[2017]2号《关于资管产品增值税政策有关问题的补充通知》、财税[2017]56号《关于资管产品增值税有关问题的通知》、财税[2017]90号《关于租入固定

资产进项税额抵扣等增值税政策的通知》、财税[2025]4号《关于国债等债券利息收入增值税政策的公告》及其他相关财税法规和实务操作，主要税项列示如下：

(1) 资管产品运营过程中发生的增值税应税行为，以资管产品管理人为增值税纳税人。资管产品管理人运营资管产品过程中发生的增值税应税行为，暂适用简易计税方法，按照 3% 的征收率缴纳增值税。对资管产品在 2018 年 1 月 1 日前运营过程中发生的增值税应税行为，未缴纳增值税的，不再缴纳；已缴纳增值税的，已纳税额从资管产品管理人以后月份的增值税应纳税额中抵减。对证券投资基金管理人运用基金买卖股票、债券的转让收入免征增值税。对证券投资基金取得的自 2025 年 8 月 8 日之后(含当日)新发行的国债、地方政府债券、金融债券的利息收入，恢复缴纳增值税；取得的在 2025 年 8 月 8 日之前已发行的国债、地方政府债券、金融债券(包含在 2025 年 8 月 8 日之后续发行的部分)的利息收入，继续免征增值税直至债券到期。资管产品管理人运营资管产品提供的贷款服务，以 2018 年 1 月 1 日起产生的利息及利息性质的收入为销售额。资管产品管理人运营资管产品转让 2017 年 12 月 31 日前取得非货物期货，可以选择按照实际买入价计算销售额，或者以 2017 年最后一个交易日的非货物期货结算价格作为买入价计算销售额。

(2) 对基金从证券市场中取得的收入，包括买卖股票、债券的差价收入，股票的股息、红利收入，债券的利息收入及其他收入，暂不征收企业所得税。

(3) 对基金取得的企业债券利息收入，应由发行债券的企业在向基金支付利息时代扣代缴 20% 的个人所得税。对基金从上市公司取得的股息红利所得，持股期限在 1 个月以内(含 1 个月)的，其股息红利所得全额计入应纳税所得额；持股期限在 1 个月以上至 1 年(含 1 年)的，暂减按 50% 计入应纳税所得额；持股期限超过 1 年的，暂免征收个人所得税。对基金持有的上市公司限售股，解禁后取得的股息、红利收入，按照上述规定计算纳税，持股时间自解禁日起计算；解禁前取得的股息、红利收入继续暂减按 50% 计入应纳税所得额。上述所得统一适用 20% 的税率计征个人所得税。

(4) 基金卖出股票按 0.1% 的税率缴纳股票交易印花税，买入股票不征收股票交易印花税。根据财政部、国家税务总局公告 2023 年第 39 号《关于减半征收证券交易印花税的公告》，自 2023 年 8 月 28 日起，证券交易印花税实施减半征收。

(5) 本基金的城市维护建设税、教育费附加和地方教育附加等税费按照实际缴纳增值税额的适用比例计算缴纳。

7.4.7 重要财务报表项目的说明

7.4.7.1 货币资金

单位：人民币元

项目	本期末	上年度末
	2025 年 12 月 31 日	2024 年 12 月 31 日
活期存款	52,281,978.05	8,181,972.08
等于：本金	52,275,526.92	8,181,042.72
加：应计利息	6,451.13	929.36
减：坏账准备	-	-
定期存款	-	-
等于：本金	-	-
加：应计利息	-	-
减：坏账准备	-	-
其中：存款期限 1 个月以内	-	-
存款期限 1-3 个月	-	-
存款期限 3 个月以上	-	-
其他存款	-	-
等于：本金	-	-
加：应计利息	-	-
减：坏账准备	-	-
合计	52,281,978.05	8,181,972.08

7.4.7.2 交易性金融资产

单位：人民币元

项目	本期末				
	2025 年 12 月 31 日				
	成本	应计利息	公允价值	公允价值变动	
股票	582,247,534.09	-	560,503,426.72	-21,744,107.37	
贵金属投资-金交所黄金合约	-	-	-	-	
债券	交易所市场	-	-	-	
	银行间市场	-	-	-	
	合计	-	-	-	
资产支持证券	-	-	-	-	
基金	-	-	-	-	
其他	-	-	-	-	
合计	582,247,534.09	-	560,503,426.72	-21,744,107.37	
项目	上年度末				
	2024 年 12 月 31 日				
	成本	应计利息	公允价值	公允价值变动	
股票	132,070,443.14	-	141,896,378.13	9,825,934.99	
贵金属投资-金交所黄金合约	-	-	-	-	
债券	交易所市场	501,942.00	5,469.48	506,619.48	-792.00
	银行间市场	-	-	-	-
	合计	501,942.00	5,469.48	506,619.48	-792.00

资产支持证券	-	-	-	-
基金	-	-	-	-
其他	-	-	-	-
合计	132,572,385.14	5,469.48	142,402,997.61	9,825,142.99

7.4.7.3 衍生金融资产/负债

7.4.7.3.1 衍生金融资产/负债期末余额

单位：人民币元

项目	本期末 2025年12月31日			
	合同/名义 金额	公允价值		备注
		资产	负债	
利率衍生工具	-	-	-	-
货币衍生工具	-	-	-	-
权益衍生工具	7,102,980.00	-	-	-
其中：股指期货投资	7,102,980.00	-	-	-
其他衍生工具	-	-	-	-
合计	7,102,980.00	-	-	-
项目	上年度末 2024年12月31日			
	合同/名义 金额	公允价值		备注
		资产	负债	
利率衍生工具	-	-	-	-
货币衍生工具	-	-	-	-
权益衍生工具	-	-	-	-
其他衍生工具	-	-	-	-
合计	-	-	-	-

7.4.7.3.2 期末基金持有的期货合约情况

单位：人民币元

代码	名称	持仓量（买/卖）	合约市值	公允价值变动
IF2601	沪深300股指期货2601	2.00	2,771,040.00	28,740.00

IM2601	中证1000股指期货 2601	3.00	4,547,760.00	187,080.00
合计				215,820.00
减：可抵销期货暂收款				215,820.00
净额				-

注：衍生金融资产项下的权益衍生工具为股指期货投资，净额为 0。在当日无负债结算制度下，结算准备金已包括所持股指期货合约产生的持仓损益，则衍生金融资产项下的股指期货投资与相关的期货暂收款(结算所得的持仓损益)之间按抵销后的净额为 0。

7.4.7.3.3 期末基金持有的黄金衍生品情况

注：本基金本报告期末未持有黄金衍生品。

7.4.7.4 买入返售金融资产

7.4.7.4.1 各项买入返售金融资产期末余额

注：本基金本报告期末及上年度末未持有买入返售金融资产。

7.4.7.4.2 期末买断式逆回购交易中取得的债券

注：本基金本报告期末及上年度末未持有从买断式逆回购交易中取得的债券。

7.4.7.4.3 按预期信用损失一般模型计提减值准备的说明

注：无。

7.4.7.5 债权投资

7.4.7.5.1 债权投资情况

注：本基金本报告期末及上年度末未持有债权投资。

7.4.7.5.2 债权投资减值准备计提情况

注：本基金本报告期末及上年度末未持有债权投资。

7.4.7.6 其他债权投资

7.4.7.6.1 其他债权投资情况

注：本基金本报告期末及上年度末未持有其他债权投资。

7.4.7.6.2 其他债权投资减值准备计提情况

注：本基金本报告期末及上年度末未持有其他债权投资。

7.4.7.7 其他权益工具投资

7.4.7.7.1 其他权益工具投资情况

注：本基金本报告期末及上年度末未持有其他权益工具。

7.4.7.7.2 报告期末其他权益工具投资情况

注：本基金本报告期末及上年度末未持有其他权益工具。

7.4.7.8 其他资产

注：本基金本报告期末及上年度末未持有其他资产。

7.4.7.9 其他负债

单位：人民币元

项目	本期末 2025 年 12 月 31 日	上年度末 2024 年 12 月 31 日
应付券商交易单元保证金	-	-
应付赎回费	141.65	0.92
应付证券出借违约金	-	-
应付交易费用	679,109.62	85,681.16
其中：交易所市场	679,109.62	85,681.16
银行间市场	-	-
应付利息	-	-
预提费用	155,000.00	145,000.00
合计	834,251.27	230,682.08

7.4.7.10 实收基金

金额单位：人民币元

华泰柏瑞量化阿尔法 A

项目	本期 2025 年 1 月 1 日至 2025 年 12 月 31 日	
	基金份额（份）	账面金额
上年度末	107,025,714.75	107,025,714.75
本期申购	90,082,146.82	90,082,146.82
本期赎回（以“-”号填列）	-31,197,349.48	-31,197,349.48
基金拆分/份额折算前	-	-
基金拆分/份额折算调整	-	-
本期申购	-	-
本期赎回（以“-”号填列）	-	-
本期末	165,910,512.09	165,910,512.09

华泰柏瑞量化阿尔法 C

项目	本期 2025 年 1 月 1 日至 2025 年 12 月 31 日	
	基金份额（份）	账面金额
上年度末	891,580.32	891,580.32
本期申购	251,628,498.94	251,628,498.94
本期赎回（以“-”号填列）	-69,749,814.62	-69,749,814.62
基金拆分/份额折算前	-	-
基金拆分/份额折算调整	-	-
本期申购	-	-

本期赎回（以“-”号填列）	-	-
本期末	182,770,264.64	182,770,264.64

注：申购（含红利再投）含转换入份额；赎回含转换出份额。

7.4.7.11 其他综合收益

注：本基金本报告期末无其他综合收益。

7.4.7.12 未分配利润

单位：人民币元

华泰柏瑞量化阿尔法 A

项目	已实现部分	未实现部分	未分配利润合计
上年度末	54,413,604.03	-12,265,738.81	42,147,865.22
加：会计政策变更	-	-	-
前期差错更正	-	-	-
其他	-	-	-
本期期初	54,413,604.03	-12,265,738.81	42,147,865.22
本期利润	53,683,268.95	-14,645,947.71	39,037,321.24
本期基金份额交易产生的变动数	59,285,811.31	-12,973,352.61	46,312,458.70
其中：基金申购款	81,736,974.19	-17,721,462.24	64,015,511.95
基金赎回款	-22,451,162.88	4,748,109.63	-17,703,053.25
本期已分配利润	-	-	-
本期末	167,382,684.29	-39,885,039.13	127,497,645.16

华泰柏瑞量化阿尔法 C

项目	已实现部分	未实现部分	未分配利润合计
上年度末	343,933.44	5,029.95	348,963.39
加：会计政策变更	-	-	-
前期差错更正	-	-	-
其他	-	-	-
本期期初	343,933.44	5,029.95	348,963.39
本期利润	14,313,215.37	-16,707,482.65	-2,394,267.28
本期基金份额交易产生的变动数	146,335,795.65	-5,183,414.34	141,152,381.31
其中：基金申购款	206,466,365.42	-14,137,207.84	192,329,157.58
基金赎回款	-60,130,569.77	8,953,793.50	-51,176,776.27
本期已分配利润	-	-	-
本期末	160,992,944.46	-21,885,867.04	139,107,077.42

7.4.7.13 存款利息收入

单位：人民币元

项目	本期 2025年1月1日至2025年12月31日	上年度可比期间 2024年1月1日至2024年12月31日
活期存款利息收入	69,349.41	31,269.86

定期存款利息收入	-	-
其他存款利息收入	-	-
结算备付金利息收入	12,669.74	4,189.75
其他	134.56	287.40
合计	82,153.71	35,747.01

7.4.7.14 股票投资收益

7.4.7.14.1 股票投资收益项目构成

单位：人民币元

项目	本期 2025年1月1日至2025年12月31日	上年度可比期间 2024年1月1日至2024年12月31日
股票投资收益——买卖 股票差价收入	67,269,286.38	-8,014,484.11
股票投资收益——赎回 差价收入	-	-
股票投资收益——申购 差价收入	-	-
股票投资收益——证券 出借差价收入	-	-
合计	67,269,286.38	-8,014,484.11

7.4.7.14.2 股票投资收益——买卖股票差价收入

单位：人民币元

项目	本期 2025年1月1日至2025年12月31日	上年度可比期间 2024年1月1日至2024年12月31日
卖出股票成交总额	1,407,470,039.46	335,990,560.51
减：卖出股票成本总额	1,337,907,060.88	343,320,701.82
减：交易费用	2,293,692.20	684,342.80
买卖股票差价收入	67,269,286.38	-8,014,484.11

7.4.7.14.3 股票投资收益——证券出借差价收入

注：本基金本报告期内及上年度可比期间无股票投资收益——证券出借差价收入。

7.4.7.15 债券投资收益

7.4.7.15.1 债券投资收益项目构成

单位：人民币元

项目	本期 2025年1月1日至2025年12月31日	上年度可比期间 2024年1月1日至2024年12月31日
债券投资收益——利息收入	2,890.52	2,249.32
债券投资收益——买卖债券（债转股及债券到期兑付）差价收入	-1,942.00	15,383.52
债券投资收益——赎回差价收入	-	-
债券投资收益——申购差价收入	-	-
合计	948.52	17,632.84

7.4.7.15.2 债券投资收益——买卖债券差价收入

单位：人民币元

项目	本期 2025年1月1日至2025年12月31日	上年度可比期间 2024年1月1日至2024年12月31日
卖出债券（债转股及债券到期兑付）成交总额	508,360.00	329,968.92
减：卖出债券（债转股及债券到期兑付）成本总额	501,942.00	311,800.00
减：应计利息总额	8,360.00	2,780.36
减：交易费用	-	5.04
买卖债券差价收入	-1,942.00	15,383.52

7.4.7.15.3 债券投资收益——赎回差价收入

注：本基金本报告期内及上年度可比期间无债券投资收益——赎回差价收入。

7.4.7.15.4 债券投资收益——申购差价收入

注：本基金本报告期内及上年度可比期间无债券投资收益——申购差价收入。

7.4.7.16 资产支持证券投资收益

7.4.7.16.1 资产支持证券投资收益项目构成

注：本基金本报告期及上年度可比期间均无资产支持证券投资收益。

7.4.7.16.2 资产支持证券投资收益——买卖资产支持证券差价收入

注：本基金本报告期及上年度可比期间均无资产支持证券投资收益——买卖资产支持证券差价收入。

入。

7.4.7.16.3 资产支持证券投资收益——赎回差价收入

注：本基金本报告期及上年度可比期间均无资产支持证券投资收益——赎回差价收入。

7.4.7.16.4 资产支持证券投资收益——申购差价收入

注：本基金本报告期及上年度可比期间均无资产支持证券投资收益——申购差价收入。

7.4.7.17 贵金属投资收益

7.4.7.17.1 贵金属投资收益项目构成

注：本基金本报告期及上年度可比期间均无贵金属投资收益。

7.4.7.17.2 贵金属投资收益——买卖贵金属差价收入

注：本基金本报告期及上年度可比期间均无贵金属投资收益——买卖贵金属差价收入。

7.4.7.17.3 贵金属投资收益——赎回差价收入

注：本基金本报告期及上年度可比期间均无贵金属投资收益——赎回差价收入。

7.4.7.17.4 贵金属投资收益——申购差价收入

注：本基金本报告期及上年度可比期间均无贵金属投资收益——申购差价收入。

7.4.7.18 衍生工具收益

7.4.7.18.1 衍生工具收益——买卖权证差价收入

注：本基金本报告期及上年度可比期间均无衍生工具收益——买卖权证差价收入。

7.4.7.18.2 衍生工具收益——其他投资收益

单位：人民币元

项目	本期 2025年1月1日至2025年12月 31日	上年度可比期间 2024年1月1日至2024年12 月31日
股指期货投资收益	767,133.61	-

7.4.7.19 股利收益

单位：人民币元

项目	本期 2025年1月1日至2025年12月 31日	上年度可比期间 2024年1月1日至2024年12月 31日
股票投资产生的股利 收益	3,155,610.81	4,034,542.11
其中：证券出借权益补 偿收入	-	-
基金投资产生的股利 收益	-	-
合计	3,155,610.81	4,034,542.11

7.4.7.20 公允价值变动收益

单位：人民币元

项目名称	本期 2025年1月1日至2025年 12月31日	上年度可比期间 2024年1月1日至2024 年12月31日
1. 交易性金融资产	-31,569,250.36	23,810,600.72
股票投资	-31,570,042.36	23,811,392.72
债券投资	792.00	-792.00
资产支持证券投资	-	-
基金投资	-	-
贵金属投资	-	-
其他	-	-
2. 衍生工具	215,820.00	-
权证投资	-	-
期货投资	215,820.00	-
3. 其他	-	-
减：应税金融商品公允价值 变动产生的预估增值税	-	-
合计	-31,353,430.36	23,810,600.72

7.4.7.21 其他收入

单位：人民币元

项目	本期 2025年1月1日至2025年12月 31日	上年度可比期间 2024年1月1日至2024 年12月31日
基金赎回费收入	264,359.59	1,931.25
基金转换费收入	76,976.18	1,327.34
合计	341,335.77	3,258.59

注：1、本基金的赎回费率按持有期间递减，不低于赎回费总额的 25% 归入基金资产。对持续持有期少于 7 日的投资者收取不低于 1.5% 的赎回费，并全额计入基金财产。

2、本基金的转换费由申购补差费和转出基金的赎回费两部分构成，其中转出基金的不低于赎回费的 25% 归入转出基金的基金资产。

7.4.7.22 信用减值损失

注：本基金本报告期及上年度可比期间无信用减值损失。

7.4.7.23 其他费用

单位：人民币元

项目	本期 2025年1月1日至2025年12 月31日	上年度可比期间 2024年1月1日至2024年12月31 日
审计费用	35,000.00	25,000.00

信息披露费	120,000.00	120,000.00
证券出借违约金	-	-
银行间账户服务费	9,000.00	18,000.00
银行划款手续费	14,779.03	4,743.20
存托服务费	35.65	-
合计	178,814.68	167,743.20

7.4.8 或有事项、资产负债表日后事项的说明

7.4.8.1 或有事项

截至资产负债表日，本基金并无须作披露的或有事项。

7.4.8.2 资产负债表日后事项

截至财务报表报出日，本基金并无须作披露的资产负债表日后事项。

7.4.9 关联方关系

关联方名称	与本基金的关系
华泰柏瑞基金管理有限公司（“华泰柏瑞基金”）	基金管理人、基金注册登记机构、基金销售机构
中国银行股份有限公司（“中国银行”）	基金托管人、基金销售机构
华泰证券股份有限公司（“华泰证券”）	基金管理人的股东、基金销售机构
Heron View Partners LLC	基金管理人的股东
苏州新区高新技术产业股份有限公司	基金管理人的股东
华泰联合证券有限责任公司（“华泰联合证券”）	基金管理人的股东华泰证券的控股子公司
华泰柏瑞资产管理（国际）有限公司	基金管理人的子公司

注：1、下述关联交易均在正常业务范围内按一般商业条款订立。

2、根据中国证监会的相关批复，华泰柏瑞基金管理有限公司已在香港特别行政区政府的公司注册处办理完成香港子公司——华泰柏瑞资产管理（国际）有限公司的注册登记手续，并于 2025 年 9 月 12 日获得香港证券及期货事务监察委员会颁发的第一号（证券交易）、第四号（就证券提供意见）及第九号（提供资产管理）牌照。

3、本基金管理人股东 PineBridge Investment LLC 已于 2025 年 12 月 29 日在特拉华州完成公司名称变更，正式更名为 Heron View Partners LLC。本次更名系法律实体名称调整，未导致基金管理人控制权、股权结构或实际控制关系发生变更。

7.4.10 本报告期及上年度可比期间的关联方交易

7.4.10.1 通过关联方交易单元进行的交易

7.4.10.1.1 股票交易

金额单位：人民币元

关联方名称	本期 2025年1月1日至2025年12月31日		上年度可比期间 2024年1月1日至2024年12月31日	
	成交金额	占当期股票成交总额的比例 (%)	成交金额	占当期股票成交总额的比例 (%)
华泰证券	1,013,550,969.47	31.74	-	-

7.4.10.1.2 债券交易

注：本基金本报告期及上年度可比期间未通过关联方交易单元进行债券交易。

7.4.10.1.3 债券回购交易

注：本基金本报告期及上年度可比期间未通过关联方交易单元进行债券回购交易。

7.4.10.1.4 权证交易

注：本基金本报告期及上年度可比期间均未通过关联方交易单元进行权证交易。

7.4.10.1.5 应支付关联方的佣金

金额单位：人民币元

关联方名称	本期 2025年1月1日至2025年12月31日			
	当期佣金	占当期佣金总量的比例 (%)	期末应付佣金余额	占期末应付佣金总量的比例 (%)
华泰证券	295,191.50	21.31	295,191.50	43.47
关联方名称	上年度可比期间 2024年1月1日至2024年12月31日			
	当期佣金	占当期佣金总量的比例 (%)	期末应付佣金余额	占期末应付佣金总量的比例 (%)
华泰证券	-	-	-	-

注：1、上述佣金参考市场价格经本基金的基金管理人与对方协商确定，以扣除由中国证券登记结算有限责任公司收取的证管费和经手费的净额列示。

2、根据《公开募集证券投资基金证券交易费用管理规定》，自2024年7月1日起，基金管理人管理的被动股票型基金的股票交易佣金费率原则上不得超过市场平均股票交易佣金费率，且不得通过交易佣金支付研究服务、流动性服务等其他费用；其他类型基金可以通过交易佣金支付研究服务费用，但股票交易佣金费率原则上不得超过市场平均股票交易佣金费率的两倍，且不得通过交易佣金支付研究服务之外的其他费用。

7.4.10.2 关联方报酬

7.4.10.2.1 基金管理费

单位：人民币元

项目	本期	上年度可比期间
----	----	---------

	2025 年 1 月 1 日至 2025 年 12 月 31 日	2024 年 1 月 1 日至 2024 年 12 月 31 日
当期发生的基金应支付的管理费	2,821,276.79	1,776,247.57
其中：应支付销售机构的客户维护费	1,097,701.83	767,725.07
应支付基金管理人的净管理费	1,723,574.96	1,008,522.50

注：支付基金管理人华泰柏瑞基金的管理人报酬按前一日基金资产净值 1.20% 的年费率计提，逐日累计至每月月底，按月支付。其计算公式为：

$$\text{日管理人报酬} = \text{前一日基金资产净值} \times 1.20\% / \text{当年天数}。$$

7.4.10.2.2 基金托管费

单位：人民币元

项目	本期 2025 年 1 月 1 日至 2025 年 12 月 31 日	上年度可比期间 2024 年 1 月 1 日至 2024 年 12 月 31 日
当期发生的基金应支付的托管费	470,212.85	296,041.25

注：支付基金托管人中国银行的托管费按前一日基金资产净值 0.20% 的年费率计提，逐日累计至每月月底，按月支付。其计算公式为：

$$\text{日托管费} = \text{前一日基金资产净值} \times 0.20\% / \text{当年天数}。$$

7.4.10.2.3 销售服务费

单位：人民币元

获得销售服务费的各关联方名称	本期 2025 年 1 月 1 日至 2025 年 12 月 31 日		
	当期发生的基金应支付的销售服务费		
	华泰柏瑞量化阿尔法 A	华泰柏瑞量化阿尔法 C	合计
华泰柏瑞基金管理有限公司	-	10,893.02	10,893.02
合计	-	10,893.02	10,893.02
获得销售服务费的各关联方名称	上年度可比期间 2024 年 1 月 1 日至 2024 年 12 月 31 日		
	当期发生的基金应支付的销售服务费		
	华泰柏瑞量化阿尔法 A	华泰柏瑞量化阿尔法 C	合计
华泰柏瑞基金管理有限公司	-	-	-
合计	-	-	-

注：本基金 A 类基金份额不收取销售服务费，C 类基金份额的销售服务费按前一日 C 类基金资产净值的 0.25% 的年费率计提，计算方法如下：

$$H = E \times 0.25\% \div \text{当年天数}$$

H 为 C 类基金份额每日应计提的销售服务费

E 为 C 类基金份额前一日基金资产净值

C 类基金份额销售服务费每日计提，逐日累计至每月月底，按月支付，由基金托管人按照与基金管理人约定的时间从基金资产中一次性支取。

7.4.10.3 与关联方进行银行间同业市场的债券(含回购)交易

注：本基金本报告期及上年度可比期间未发生与关联方进行的银行间同业市场的债券(含回购)交易。

7.4.10.4 报告期内转融通证券出借业务发生重大关联交易事项的说明

7.4.10.4.1 与关联方通过约定申报方式进行的适用固定期限费率的证券出借业务的情况

注：本基金本报告期及上年度可比期间未发生与关联方通过约定申报方式进行的适用固定期限费率的证券出借业务。

7.4.10.4.2 与关联方通过约定申报方式进行的适用市场化期限费率的证券出借业务的情况

注：本基金本报告期及上年度可比期间未发生与关联方通过约定申报方式进行的适用市场化期限费率的证券出借业务。

7.4.10.5 各关联方投资本基金的情况

7.4.10.5.1 报告期内基金管理人运用固有资金投资本基金的情况

注：本报告期及上年度可比期间，基金管理人未投资本基金。

7.4.10.5.2 报告期末除基金管理人之外的其他关联方投资本基金的情况

注：本报告期末及上年度末，除基金管理人之外的其他关联方未投资本基金。

7.4.10.6 由关联方保管的银行存款余额及当期产生的利息收入

单位：人民币元

关联方名称	本期 2025年1月1日至2025年12月 31日		上年度可比期间 2024年1月1日至2024年12月31日	
	期末余额	当期利息收入	期末余额	当期利息收入
中国银行股份有限公司	52,281,978.05	69,349.41	8,181,972.08	31,269.86

注：本基金的银行存款由基金托管人中国银行股份有限公司保管，按银行同业利率计息。

7.4.10.7 本基金在承销期内参与关联方承销证券的情况

金额单位：人民币元

本期 2025 年 1 月 1 日至 2025 年 12 月 31 日					
关联方名称	证券代码	证券名称	发行方式	基金在承销期内买入	
				数量（单位： 股/张）	总金额
华泰联合证券	688757	胜科纳米	网下申购	5,357	48,641.56
华泰联合证券	603014	威高血净	网下申购	770	20,405.00
华泰联合证券	603370	华新精科	网下申购	600	11,160.00
华泰联合证券	603092	德力佳	网下申购	700	32,676.00
华泰联合证券	688802	沐曦股份	网下申购	1,280	133,964.80
中银国际证券	603409	汇通控股	网下申购	574	13,879.32
上年度可比期间 2024 年 1 月 1 日至 2024 年 12 月 31 日					
关联方名称	证券代码	证券名称	发行方式	基金在承销期内买入	
				数量（单位： 股/张）	总金额
华泰联合证券	688709	成都华微	网下申购	2,751	43,163.19
华泰联合证券	688726	拉普拉斯	网下申购	6,097	107,185.26
华泰联合证券	603341	龙旗科技	网下申购	858	22,308.00
华泰联合证券	603312	西典新能	网下申购	557	16,164.14
华泰联合证券	688605	先锋精科	网下申购	6,211	70,122.19

注：本表包含参与基金托管人的关联方承销证券的情况。

7.4.10.8 其他关联交易事项的说明

本基金本报告期内及上年度可比期间无其他关联交易事项。

7.4.11 利润分配情况

注：本基金本报告期内未进行利润分配。

7.4.12 期末（2025 年 12 月 31 日）本基金持有的流通受限证券

7.4.12.1 因认购新发/增发证券而于期末持有的流通受限证券

金额单位：人民币元

7.4.12.1.1 受限证券类别：股票										
证券代码	证券名称	成功认购日	受限期	流通受限类型	认购价格	期末估值单价	数量（单位：股）	期末成本总额	期末估值总额	备注
001221	悍高集团	2025 年 7 月 23 日	6 个月	新股锁定期内	15.43	56.94	108	1,666.44	6,149.52	-
001233	海安集	2025 年 11 月 18 日	6 个月	新股锁定期内	48.00	51.88	195	9,360.00	10,116.60	-

	团	日									
001280	中国铝业	2025年11月25日	6个月	新股锁定期内	17.89	45.36	1,169	20,913.41	53,025.84	-	
001285	瑞立科密	2025年9月23日	6个月	新股锁定期内	42.28	56.08	40	1,691.20	2,243.20	-	
001369	双欣材料	2025年12月23日	6个月	新股锁定期内	6.85	12.89	897	6,144.45	11,562.33	-	
001386	马可波罗	2025年10月15日	6个月	新股锁定期内	13.75	18.53	435	5,981.25	8,060.55	-	
001388	信通电子	2025年6月24日	6个月以上	新股锁定期内	16.42	42.94	84	1,379.28	3,606.96	-	
001396	誉帆科技	2025年12月23日	6个月	新股锁定期内	22.29	35.39	69	1,538.01	2,441.91	-	
301449	天溯计量	2025年12月16日	6个月	新股锁定期内	36.80	65.23	112	4,121.60	7,305.76	-	
301491	汉桑科技	2025年7月29日	6个月	新股锁定期内	28.91	55.11	131	3,787.21	7,219.41	-	
301563	云汉芯城	2025年9月23日	6个月	新股锁定期内	27.00	133.69	110	2,970.00	14,705.90	-	
301575	艾芬达	2025年9月3日	6个月	新股锁定期内	27.69	49.55	107	2,962.83	5,301.85	-	
301584	建发致	2025年9月18日	6个月	新股锁定期内	7.05	26.82	447	3,151.35	11,988.54	-	

	新	日								
301609	山大电力	2025年7月16日	6个月	新股锁定期内	14.66	40.99	215	3,151.90	8,812.85	-
301632	广东建科	2025年8月5日	6个月	新股锁定期内	6.56	23.68	420	2,755.20	9,945.60	-
301638	南网数字	2025年11月11日	6个月	新股锁定期内	5.69	14.21	1,094	6,224.86	15,545.74	-
301656	联合动力	2025年9月17日	6个月	新股锁定期内	12.48	25.46	1,017	12,692.16	25,892.82	-
301667	纳百川	2025年12月10日	6个月	新股锁定期内	22.63	57.07	151	3,417.13	8,617.57	-
301668	昊创瑞通	2025年9月15日	6个月	新股锁定期内	21.00	44.80	136	2,856.00	6,092.80	-
301687	新广益	2025年12月24日	6个月	新股锁定期内	21.93	54.39	195	4,276.35	10,606.05	-
603092	德力佳	2025年10月30日	6个月	新股锁定期内	46.68	55.66	70	3,267.60	3,896.20	-
603248	锡华科技	2025年12月16日	6个月	新股锁定期内	10.10	16.30	260	2,626.00	4,238.00	-
603262	技源集团	2025年7月16日	6个月	新股锁定期内	10.88	28.10	140	1,523.20	3,934.00	-
603334	丰倍生	2025年10月29日	6个月	新股锁定期内	24.49	32.82	88	2,155.12	2,888.16	-

	物	日								
603370	华新精科	2025年8月27日	6个月	新股锁定期内	18.60	46.35	60	1,116.00	2,781.00	-
603376	大明电子	2025年10月28日	6个月	新股锁定期内	12.55	26.21	111	1,393.05	2,909.31	-
603406	天富龙	2025年7月30日	6个月	新股锁定期内	23.60	40.16	68	1,604.80	2,730.88	-
603418	友升股份	2025年9月16日	6个月	新股锁定期内	46.36	59.06	41	1,900.76	2,421.46	-
688727	恒坤新材	2025年11月11日	6个月	新股锁定期内	14.99	34.87	433	6,490.67	15,098.71	-
688729	屹唐股份	2025年7月1日	6个月	新股锁定期内	8.45	24.28	689	5,822.05	16,728.92	-
688759	必贝特	2025年10月21日	6个月	新股锁定期内	17.78	25.11	228	4,053.84	5,725.08	-
688790	昂瑞微	2025年12月9日	6个月以上	新股锁定期内	83.06	117.07	899	74,670.94	105,245.93	-
688795	摩尔线程	2025年11月26日	6个月以上	新股锁定期内	114.28	416.02	1,132	129,364.96	470,934.64	-
688796	百奥赛图	2025年12月2日	6个月	新股锁定期内	26.68	42.25	288	7,683.84	12,168.00	-
688802	沐曦股	2025年12月9日	6个月以上	新股锁定期内	104.66	399.40	832	87,077.12	332,300.80	-

	份	日								
688805	健信超导	2025年12月17日	6个月	新股锁定期内	18.58	32.37	265	4,923.70	8,578.05	-
688807	优迅股份	2025年12月10日	6个月	新股锁定期内	51.66	135.56	128	6,612.48	17,351.68	-
688809	强一股份	2025年12月23日	6个月	新股锁定期内	85.09	203.31	190	16,167.10	38,628.90	-

注：1、基金可使用以基金名义开设的股票账户，选择网上或者网下一种方式进行新股申购。其中基金参与网下申购获得的新股中需要限售的部分或作为战略投资者参与配售获得的新股，在新股上市后的约定期限内不能自由转让；基金参与网上申购获配的新股，从新股获配日至新股上市日之间不能自由转让。

2、基金参与上市公司向特定对象发行股票所获得的股票，自发行结束之日起 6 个月内不得转让。

3、基金作为特定投资者，认购首次公开发行股票时公司股东公开发售股份，所认购的股份自发行结束之日起 12 个月内不得转让。

4、基金通过询价转让受让的科创板股份，在受让后 6 个月内不得转让。

7.4.12.2 期末持有的暂时停牌等流通受限股票

注：本基金本期末未持有暂时停牌等流通受限股票。

7.4.12.3 期末债券正回购交易中作为抵押的债券

7.4.12.3.1 银行间市场债券正回购

注：本基金本报告期末无从事银行间市场债券正回购交易形成的卖出回购证券款余额。

7.4.12.3.2 交易所市场债券正回购

注：本基金本报告期末无从事交易所市场债券正回购交易形成的卖出回购证券款余额。

7.4.12.4 期末参与转融通证券出借业务的证券

注：本基金本报告期末未参与转融通证券出借业务。

7.4.13 金融工具风险及管理

7.4.13.1 风险管理政策和组织架构

本基金为混合型基金，其预期的风险和收益高于货币市场基金、债券型基金，低于股票型基金。本基金投资的金融工具主要包括股票投资和债券投资等。本基金在日常经营活动中面临的与这些金融工具相关的风险主要包括信用风险、流动性风险及市场风险。本基金的基金管理人从事风险管理的主要目标是争取将相对风险控制在限定的范围之内，使本基金在风险和收益之间取得最佳的平衡以实现“风险和收益相匹配”的风险收益目标。

本基金的基金管理人建立的风险管理体系由“组织、制度、流程和报告”等四个方面构成。组织是指公司的风险管理组织架构包括董事会下设的风险管理与审计委员会、公司管理层的风险控制委员会、风险管理部和合规法律部以及公司各业务部门，董事会对建立基金风险管理内部控制系统和维持其有效性承担最终责任；制度是指风险管理相关的规章制度，是对组织职能及其工作流程等的具体规定；流程是风险管理的工作流程，它详细规定了各部门之间风险管理工作的内容和程序；报告是对流程的必要反映和记录，既是风险管理工作的重要环节，也是对风险管理工作的总结和披露。

本基金的基金管理人对于金融工具的风险管理方法主要是通过定性分析和定量分析的方法去估测各种风险产生的可能损失。从定性分析的角度出发，判断风险损失的严重程度和出现同类风险损失的频度。而从定量分析的角度出发，根据本基金的投资目标，结合基金资产所运用金融工具特征，通过特定的风险量化指标、模型，日常的量化报告，确定风险损失的限度和相应置信程度，及时可靠地对各种风险进行监督、检查和评估，并通过相应决策，将风险控制在可承受的范围内。

7.4.13.2 信用风险

信用风险是指基金在交易过程中因交易对手未履行合约责任，或者基金所投资证券之发行人出现违约、拒绝支付到期本息等情况，导致基金资产损失和收益变化的风险。

本基金的基金管理人在交易前对交易对手的资信状况进行了充分的评估。本基金的银行存款存放在本基金的托管人开立的托管账户或其他商业银行开立的存款账户，因而与银行存款相关的信用风险不重大。本基金在交易所进行的交易均以中国证券登记结算有限责任公司为交易对手完成证券交收和款项清算，违约风险可能性很小；在银行间同业市场进行交易前均对交易对手进行信用评估并对证券交割方式进行限制以控制相应的信用风险。

本基金的基金管理人建立了信用风险管理流程，通过对投资品种信用等级评估来控制证券发行人的信用风险，且通过分散化投资以分散信用风险。

于 2025 年 12 月 31 日，本基金无债券投资(2024 年 12 月 31 日：本基金未持有除国债、央行票据和政策性金融债以外的债券)。

7.4.13.3 流动性风险

流动性风险是指基金在履行与金融负债有关的义务时遇到资金短缺的风险。本基金的流动性风险一方面来自于基金份额持有人可随时要求赎回其持有的基金份额，另一方面来自于投资品种所处的交易市场不活跃而带来的变现困难或因投资集中而无法在市场出现剧烈波动的情况下以合理的价格变现。

针对兑付赎回资金的流动性风险，本基金的基金管理人每日对本基金的申购赎回情况进行严密监控并预测流动性需求，保持基金投资组合中的可用现金头寸与之相匹配。本基金的基金管理人在基金合同中设计了巨额赎回条款，约定在非常情况下赎回申请的处理方式，控制因开放申购赎回模式带来的流动性风险，有效保障基金持有人利益。

于 2025 年 12 月 31 日，本基金所承担的全部金融负债的合约约定到期日均为一个月以内且不计息，可赎回基金份额净值(净资产)无固定到期日且不计息，因此账面余额即为未折现的合约到期现金流量。

7.4.13.3.1 报告期内本基金组合资产的流动性风险分析

本基金的基金管理人在基金运作过程中严格按照《公开募集证券投资基金运作管理办法》及《公开募集开放式证券投资基金流动性风险管理规定》等法规的要求对本基金组合资产的流动性风险进行管理，通过独立的风险管理部门对本基金的组合持仓集中度指标、流通受限制的投资品种比例以及组合在短期内变现能力的综合指标等流动性指标进行持续的监测和分析。

本基金所持部分证券在证券交易所上市，其余亦可在银行间同业市场交易，部分基金资产流通暂时受限制不能自由转让的情况参见附注 7.4.12。此外，本基金可通过卖出回购金融资产方式借入短期资金应对流动性需求，其上限一般不超过基金持有的债券投资的公允价值。本基金主动投资于流动性受限资产的市值合计不得超过基金资产净值的 15%。于 2025 年 12 月 31 日，本基金持有的流动性受限资产的估值占基金资产净值的比例符合法律法规的相关要求。

本基金的基金管理人每日对基金组合资产中 7 个工作日可变现资产的可变现价值进行审慎评估与测算，确保每日确认的净赎回申请不得超过 7 个工作日可变现资产的可变现价值。

同时，本基金的基金管理人通过合理分散逆回购交易的到期日与交易对手的集中度；按照穿透原则对交易对手的财务状况、偿付能力及杠杆水平等进行必要的尽职调查与严格的准入管理，

以及对不同的交易对手实施交易额度管理并进行动态调整等措施严格管理本基金从事逆回购交易的流动性风险和交易对手风险。此外，本基金的基金管理人建立了逆回购交易质押品管理制度：根据质押品的资质确定质押率水平；持续监测质押品的风险状况与价值变动以确保质押品按公允价值计算足额；并在与私募类证券资管产品及中国证监会认定的其他主体为交易对手开展逆回购交易时，可接受质押品的资质要求与基金合同约定的投资范围保持一致。

7.4.13.4 市场风险

市场风险是指基金所持金融工具的公允价值或未来现金流量因所处市场各类价格因素的变动而发生波动的风险，包括利率风险、外汇风险和其他价格风险。

7.4.13.4.1 利率风险

利率风险是指金融工具的公允价值或未来现金流量受市场利率变动而发生波动的风险。利率敏感性金融工具均面临由于市场利率上升而导致公允价值下降的风险，其中浮动利率类金融工具还面临每个付息期间结束根据市场利率重新定价时对于未来现金流影响的风险。

本基金的基金管理人定期对本基金面临的利率敏感性缺口进行监控，并通过调整投资组合的久期等方法对上述利率风险进行管理。

7.4.13.4.1.1 利率风险敞口

单位：人民币元

本期末 2025年12月 31日	1个月以内	1-3个月	3个月-1年	1-5年	5年以上	不计息	合计
资产							
货币资金	52,281,978.05	-	-	-	-	-	52,281,978.05
结算备付金	4,928,573.35	-	-	-	-	-	4,928,573.35
存出保证金	140,189.29	-	-	-	-	1,024,632.00	1,164,821.29
交易性金融资产	-	-	-	-	-	560,503,426.72	560,503,426.72
应收申购款	-	-	-	-	-	862,067.41	862,067.41
应收清算款	-	-	-	-	-	6,112,470.13	6,112,470.13
资产总计	57,350,740.69	-	-	-	-	568,502,596.26	625,853,336.95
负债							
应付赎回款	-	-	-	-	-	5,239,929.01	5,239,929.01
应付管理人报酬	-	-	-	-	-	634,007.74	634,007.74

应付托管费	-	-	-	-	-	-	105,667.96	105,667.96
应付清算款	-	-	-	-	-	-	3,682,360.89	3,682,360.89
应付销售服务费	-	-	-	-	-	-	71,620.77	71,620.77
其他负债	-	-	-	-	-	-	834,251.27	834,251.27
负债总计	-	-	-	-	-	-	10,567,837.64	10,567,837.64
利率敏感度缺口	57,350,740.69	-	-	-	-	-	557,934,758.62	615,285,499.31
上年度末 2024 年 12 月 31 日	1 个月以内	1-3 个月	3 个月-1 年	1-5 年	5 年以上	不计息	合计	
资产								
货币资金	8,181,972.08	-	-	-	-	-	-	8,181,972.08
结算备付金	229,745.57	-	-	-	-	-	-	229,745.57
存出保证金	20,102.74	-	-	-	-	-	-	20,102.74
交易性金融资产	-	-	506,619.48	-	-	-	141,896,378.13	142,402,997.61
应收申购款	-	-	-	-	-	-	7,484.97	7,484.97
应收清算款	-	-	-	-	-	-	-247,580.51	247,580.51
资产总计	8,431,820.39	-	506,619.48	-	-	-	142,151,443.61	151,089,883.48
负债								
应付赎回款	-	-	-	-	-	-	7,185.49	7,185.49
应付管理人报酬	-	-	-	-	-	-	155,103.90	155,103.90
应付托管费	-	-	-	-	-	-	25,850.65	25,850.65
应付清算款	-	-	-	-	-	-	-256,591.07	256,591.07
应付销售服务费	-	-	-	-	-	-	346.61	346.61
其他负债	-	-	-	-	-	-	-230,682.08	230,682.08
负债总计	-	-	-	-	-	-	-675,759.80	675,759.80
利率敏感度缺口	8,431,820.39	-	506,619.48	-	-	-	141,475,683.81	150,414,123.68

注：表中所示为本基金资产及负债的账面价值，并按照合同约定的利率重新定价日或到期日孰早者予以分类。

7.4.13.4.1.2 利率风险的敏感性分析

注：于 2025 年 12 月 31 日，本基金未持有交易性债券投资(2024 年 12 月 31 日：0.34%)，因此市场利率的变动对于本基金资产净值无重大影响(2024 年 12 月 31 日：同)。

7.4.13.4.2 外汇风险

外汇风险是指金融工具的公允价值或未来现金流量因外汇汇率变动而发生波动的风险。本基金的所有资产及负债以人民币计价，因此无重大外汇风险。

7.4.13.4.3 其他价格风险

其他价格风险是指基金所持金融工具的公允价值或未来现金流量因除市场利率和外汇汇率以外的市场价格因素变动而发生波动的风险。本基金主要投资于证券交易所上市或银行间同业市场交易的股票和债券，所面临的其他价格风险来源于单个证券发行主体自身经营情况或特殊事项的影响，也可能来源于证券市场整体波动的影响。

本基金严格按照基金合同中对投资组合比例的要求进行资产配置，通过投资组合的分散化降低其他价格风险。此外，本基金的基金管理人每日对本基金所持有的证券价格实施监控，定期运用多种定量方法对基金进行风险度量，及时可靠地对风险进行跟踪和控制。

7.4.13.4.3.1 其他价格风险敞口

金额单位：人民币元

项目	本期末 2025年12月31日		上年度末 2024年12月31日	
	公允价值	占基金资产净值 比例 (%)	公允价值	占基金资产净值 比例 (%)
交易性金融资产—股票投资	560,503,426.72	91.10	141,896,378.13	94.34
交易性金融资产—基金投资	-	-	-	-
交易性金融资产—贵金属投资	-	-	-	-
衍生金融资产—权证投资	-	-	-	-
其他	-	-	-	-
合计	560,503,426.72	91.10	141,896,378.13	94.34

7.4.13.4.3.2 其他价格风险的敏感性分析

假设	除业绩比较基准以外的其他市场变量保持不变		
分析	相关风险变量的变动	对资产负债表日基金资产净值的影响金额（单位：人民币元）	
		本期末（2025年12月31日）	上年度末（2024年12月31日）
	业绩比较基准上升5%	22,700,316.77	7,042,257.59

	业绩比较基准下降 5%	-22,700,316.77	-7,042,257.59
--	----------------	----------------	---------------

7.4.14 公允价值

7.4.14.1 金融工具公允价值计量的方法

公允价值计量结果所属的层次，由对公允价值计量整体而言具有重要意义的输入值所属的最低层次决定：

第一层次：相同资产或负债在活跃市场上未经调整的报价。

第二层次：除第一层次输入值外相关资产或负债直接或间接可观察的输入值。

第三层次：相关资产或负债的不可观察输入值。

7.4.14.2 持续的以公允价值计量的金融工具

7.4.14.2.1 各层次金融工具的公允价值

单位：人民币元

公允价值计量结果所属的层次	本期末 2025年12月31日	上年度末 2024年12月31日
第一层次	559,225,625.20	141,717,182.17
第二层次	-	522,424.98
第三层次	1,277,801.52	163,390.46
合计	560,503,426.72	142,402,997.61

7.4.14.2.2 公允价值所属层次间的重大变动

本基金以导致各层次之间转换的事项发生日为确认各层次之间转换的时点。

对于证券交易所上市的股票和债券，若出现重大事项停牌、交易不活跃(包括涨跌停时的交易不活跃)、或属于非公开发行等情况，本基金不会于停牌日至交易恢复活跃日期间、交易不活跃期间及限售期间将相关股票和债券的公允价值列入第一层次；并根据估值调整中采用的不可观察输入值对于公允价值的影响程度，确定相关股票和债券的公允价值应属第二层次还是第三层次。

7.4.14.2.3 第三层次公允价值余额及变动情况

7.4.14.2.3.1 第三层次公允价值余额及变动情况

单位：人民币元

项目	本期
----	----

	2025 年 1 月 1 日至 2025 年 12 月 31 日		
	交易性金融资产		合计
	债券投资	股票投资	
期初余额	-	163,390.46	163,390.46
当期购买	-	-	-
当期出售/结算	-	-	-
转入第三层次	-	538,875.02	538,875.02
转出第三层次	-	442,846.77	442,846.77
当期利得或损失总额	-	1,018,382.81	1,018,382.81
其中：计入损益的利得或损失	-	1,018,382.81	1,018,382.81
计入其他综合收益的利得或损失	-	-	-
期末余额	-	1,277,801.52	1,277,801.52
期末仍持有的第三层次金融资产计入本期损益的未实现利得或损失的变动——公允价值变动损益	-	818,307.66	818,307.66
项目	上年度可比期间 2024 年 1 月 1 日至 2024 年 12 月 31 日		
	交易性金融资产		合计
	债券投资	股票投资	
期初余额	-	481,412.80	481,412.80
当期购买	-	-	-
当期出售/结算	-	-	-
转入第三层次	-	111,623.61	111,623.61
转出第三层次	-	474,384.98	474,384.98
当期利得或损失总额	-	44,739.03	44,739.03
其中：计入损益的利得或损失	-	44,739.03	44,739.03
计入其他综合收益的利得或损失	-	-	-
期末余额	-	163,390.46	163,390.46
期末仍持有的第三层次金融资产计入本期损益的未实现利得或损失的变动——公允价值变动损益	-	94,734.36	94,734.36

注：于 2025 年 12 月 31 日，本基金持有的第三层次的交易性金融资产均为证券交易所上市交易但尚在限售期内的股票投资。于 2025 年度，本基金从第三层次转出的交易性金融资产均为限售期结

束可正常交易的股票投资。

计入损益的利得或损失分别计入利润表中的公允价值变动损益、投资收益等项目。

7.4.14.2.3.2 使用重要不可观察输入值的第三层次公允价值计量的情况

单位：人民币元

项目	本期末公允价值	采用的估值技术	不可观察输入值		
			名称	范围/加权平均值	与公允价值之间的关系
证券交易所上市但尚在限售期内的股票	1,277,801.52	平均价格亚式期权模型	预期波动率	0.1800~2.8666	负相关
项目	上年度末公允价值	采用的估值技术	不可观察输入值		
			名称	范围/加权平均值	与公允价值之间的关系
证券交易所上市但尚在限售期内的股票	163,390.46	平均价格亚式期权模型	预期波动率	0.2665~4.9648	负相关

7.4.14.3 非持续的以公允价值计量的金融工具的说明

于 2025 年 12 月 31 日，本基金未持有非持续的以公允价值计量的金融资产(2024 年 12 月 31 日：同)。

7.4.14.4 不以公允价值计量的金融工具的相关说明

不以公允价值计量的金融资产和负债主要包括应收款项和其他金融负债，其账面价值与公允价值相差很小。

7.4.15 有助于理解和分析会计报表需要说明的其他事项

截至资产负债表日本基金无需要说明的其他重要事项。

§ 8 投资组合报告

8.1 期末基金资产组合情况

金额单位：人民币元

序号	项目	金额	占基金总资产的比例 (%)
1	权益投资	560,503,426.72	89.56
	其中：股票	560,503,426.72	89.56
2	基金投资	-	-
3	固定收益投资	-	-
	其中：债券	-	-
	资产支持证券	-	-

4	贵金属投资	-	-
5	金融衍生品投资	-	-
6	买入返售金融资产	-	-
	其中：买断式回购的买入返售金融资产	-	-
7	银行存款和结算备付金合计	57,210,551.40	9.14
8	其他各项资产	8,139,358.83	1.30
9	合计	625,853,336.95	100.00

8.2 报告期末按行业分类的股票投资组合

8.2.1 报告期末按行业分类的境内股票投资组合

金额单位：人民币元

代码	行业类别	公允价值（元）	占基金资产净值比例（%）
A	农、林、牧、渔业	5,640,985.00	0.92
B	采矿业	2,054,973.84	0.33
C	制造业	398,886,347.03	64.83
D	电力、热力、燃气及水生产和供应业	4,906,861.00	0.80
E	建筑业	12,247,413.00	1.99
F	批发和零售业	24,328,488.44	3.95
G	交通运输、仓储和邮政业	6,560,586.00	1.07
H	住宿和餐饮业	-	-
I	信息传输、软件和信息技术服务业	31,175,091.14	5.07
J	金融业	-	-
K	房地产业	10,803,857.00	1.76
L	租赁和商务服务业	1,266,238.00	0.21
M	科学研究和技术服务业	30,009,492.27	4.88
N	水利、环境和公共设施管理业	24,064,448.00	3.91
O	居民服务、修理和其他服务业	964,722.00	0.16
P	教育	-	-
Q	卫生和社会工作	2,076,480.00	0.34
R	文化、体育和娱乐业	5,517,444.00	0.90
S	综合	-	-
	合计	560,503,426.72	91.10

8.2.2 报告期末按行业分类的港股通投资股票投资组合

注：本基金本报告期末未持有港股通投资股票。

8.3 期末按公允价值占基金资产净值比例大小排序的所有股票投资明细

金额单位：人民币元

序号	股票代码	股票名称	数量（股）	公允价值（元）	占基金资产净值比例（%）
----	------	------	-------	---------	--------------

1	603331	百达精工	264,800	3,773,400.00	0.61
2	603028	赛福天	388,000	3,616,160.00	0.59
3	300970	华绿生物	176,300	3,615,913.00	0.59
4	300749	顶固集创	296,100	3,573,927.00	0.58
5	300103	达刚控股	422,500	3,392,675.00	0.55
6	300599	雄塑科技	413,200	3,367,580.00	0.55
7	300992	泰福泵业	124,400	3,358,800.00	0.55
8	002921	联诚精密	195,100	3,320,602.00	0.54
9	603506	南都物业	248,600	3,246,716.00	0.53
10	301105	鸿铭股份	68,100	3,246,327.00	0.53
11	300417	南华仪器	224,700	3,143,553.00	0.51
12	301125	腾亚精工	170,900	3,141,142.00	0.51
13	300234	开尔新材	570,000	3,135,000.00	0.51
14	002858	力盛体育	208,700	3,130,500.00	0.51
15	300838	浙江力诺	201,700	3,075,925.00	0.50
16	301198	喜悦智行	244,300	3,068,408.00	0.50
17	600671	天目药业	175,900	3,044,829.00	0.49
18	603356	华菱精工	214,500	3,043,755.00	0.49
19	301505	苏州规划	136,300	3,035,401.00	0.49
20	688681	科汇股份	172,600	3,034,308.00	0.49
21	605122	四方新材	228,900	3,010,035.00	0.49
22	300694	蠡湖股份	249,100	3,009,128.00	0.49
23	300371	汇中股份	238,300	2,995,431.00	0.49
24	600493	凤竹纺织	405,100	2,989,638.00	0.49
25	688216	气派科技	134,000	2,985,520.00	0.49
26	688310	迈得医疗	194,200	2,977,086.00	0.48
27	301272	英华特	72,500	2,976,125.00	0.48
28	301502	华阳智能	66,400	2,966,752.00	0.48
29	301027	华蓝集团	161,100	2,965,851.00	0.48
30	002494	华斯股份	549,800	2,963,422.00	0.48
31	002188	中天服务	487,400	2,963,392.00	0.48
32	300549	优德精密	156,900	2,959,134.00	0.48
33	002687	乔治白	613,600	2,957,552.00	0.48
34	301197	工大科雅	141,900	2,957,196.00	0.48
35	002890	弘宇股份	202,500	2,956,500.00	0.48
36	300635	中达安	184,300	2,954,329.00	0.48
37	603385	惠达卫浴	431,900	2,954,196.00	0.48
38	002072	凯瑞德	408,000	2,953,920.00	0.48
39	300610	晨化股份	254,350	2,953,003.50	0.48
40	688393	安必平	124,400	2,947,036.00	0.48
41	300823	建科智能	188,380	2,942,495.60	0.48
42	300845	捷安高科	260,900	2,940,343.00	0.48
43	301512	智信精密	67,200	2,939,328.00	0.48

44	301429	森泰股份	154,700	2,939,300.00	0.48
45	300804	广康生化	83,900	2,936,500.00	0.48
46	688217	睿昂基因	111,400	2,935,390.00	0.48
47	300597	吉大通信	317,100	2,930,004.00	0.48
48	301072	中捷精工	130,000	2,927,600.00	0.48
49	300112	万讯自控	339,400	2,922,234.00	0.47
50	301113	雅艺科技	121,900	2,915,848.00	0.47
51	600883	博闻科技	361,500	2,913,690.00	0.47
52	001202	炬申股份	183,300	2,907,138.00	0.47
53	603488	展鹏科技	372,500	2,905,500.00	0.47
54	603968	醋化股份	259,200	2,895,264.00	0.47
55	688655	迅捷兴	168,800	2,891,544.00	0.47
56	603029	天鹅股份	158,500	2,891,040.00	0.47
57	002144	宏达高科	227,200	2,883,168.00	0.47
58	300717	华信新材	151,400	2,882,656.00	0.47
59	301359	东南电子	150,700	2,881,384.00	0.47
60	603937	丽岛新材	240,000	2,877,600.00	0.47
61	003011	海象新材	130,100	2,867,404.00	0.47
62	300854	中兰环保	170,200	2,866,168.00	0.47
63	603578	三星新材	237,200	2,865,376.00	0.47
64	688026	洁特生物	177,400	2,857,914.00	0.46
65	600539	狮头股份	279,600	2,846,328.00	0.46
66	688573	信宇人	124,600	2,839,634.00	0.46
67	301588	美新科技	155,900	2,832,703.00	0.46
68	000856	冀东装备	276,000	2,831,760.00	0.46
69	003017	大洋生物	94,700	2,827,742.00	0.46
70	301519	舜禹股份	210,400	2,823,568.00	0.46
71	301098	金埔园林	328,400	2,817,672.00	0.46
72	002809	红墙股份	263,400	2,815,746.00	0.46
73	600561	江西长运	434,100	2,812,968.00	0.46
74	300958	建工修复	226,300	2,808,383.00	0.46
75	300254	仟源医药	277,500	2,808,300.00	0.46
76	600303	曙光股份	860,600	2,805,556.00	0.46
77	300517	海波重科	253,600	2,804,816.00	0.46
78	300886	华业香料	108,200	2,803,462.00	0.46
79	000605	渤海股份	417,300	2,800,083.00	0.46
80	300966	共同药业	142,100	2,797,949.00	0.45
81	603335	迪生力	495,100	2,787,413.00	0.45
82	300220	金运激光	193,800	2,781,030.00	0.45
83	301515	港通医疗	138,600	2,780,316.00	0.45
84	300535	达威股份	155,600	2,779,016.00	0.45
85	001231	农心科技	110,900	2,765,846.00	0.45
86	688485	九州一轨	154,400	2,754,496.00	0.45

87	300649	杭州园林	191,200	2,745,632.00	0.45
88	603022	新通联	266,900	2,741,063.00	0.45
89	688156	路德科技	171,000	2,737,710.00	0.44
90	002719	麦趣尔	320,300	2,735,362.00	0.44
91	300334	津膜科技	392,800	2,733,888.00	0.44
92	688272	富吉瑞	83,000	2,710,780.00	0.44
93	301520	万邦医药	68,200	2,709,586.00	0.44
94	300645	正元智慧	143,900	2,695,247.00	0.44
95	600791	京能置业	575,200	2,691,936.00	0.44
96	603139	康惠股份	129,900	2,659,053.00	0.43
97	300721	怡达股份	208,800	2,658,024.00	0.43
98	002780	三夫户外	184,100	2,643,676.00	0.43
99	300106	西部牧业	245,600	2,640,200.00	0.43
100	300514	友讯达	199,800	2,639,358.00	0.43
101	300243	瑞丰高材	250,200	2,609,586.00	0.42
102	600159	大龙地产	936,400	2,593,828.00	0.42
103	002136	安纳达	213,600	2,593,104.00	0.42
104	300519	新光药业	171,600	2,556,840.00	0.42
105	603700	宁水集团	187,200	2,544,048.00	0.41
106	603819	神力股份	208,200	2,527,548.00	0.41
107	605567	春雪食品	227,900	2,506,900.00	0.41
108	300949	奥雅股份	63,800	2,500,960.00	0.41
109	688038	中科通达	140,000	2,473,800.00	0.40
110	603161	科华控股	174,000	2,389,020.00	0.39
111	301231	荣信文化	76,800	2,386,944.00	0.39
112	603637	镇海股份	218,400	2,374,008.00	0.39
113	301063	海锅股份	97,200	2,372,652.00	0.39
114	000790	华神科技	604,400	2,339,028.00	0.38
115	002760	凤形股份	107,200	2,327,312.00	0.38
116	603272	联翔股份	115,400	2,320,694.00	0.38
117	003042	中农联合	143,900	2,311,034.00	0.38
118	300126	锐奇股份	269,700	2,308,632.00	0.38
119	002999	天禾股份	336,800	2,300,344.00	0.37
120	688118	普元信息	89,600	2,286,592.00	0.37
121	001259	利仁科技	75,700	2,271,757.00	0.37
122	003003	天元股份	171,700	2,269,874.00	0.37
123	002817	黄山胶囊	298,500	2,268,600.00	0.37
124	301167	建研设计	139,600	2,268,500.00	0.37
125	688329	艾隆科技	106,400	2,265,256.00	0.37
126	300176	鸿特科技	339,200	2,262,464.00	0.37
127	688056	莱伯泰科	67,200	2,258,592.00	0.37
128	603860	中公高科	74,000	2,232,580.00	0.36
129	600235	民丰特纸	327,700	2,228,360.00	0.36

130	300069	金利华电	128,500	2,216,625.00	0.36
131	300615	欣天科技	166,900	2,216,432.00	0.36
132	600202	哈空调	376,800	2,211,816.00	0.36
133	300246	宝莱特	273,000	2,211,300.00	0.36
134	300912	凯龙高科	133,900	2,209,350.00	0.36
135	000573	粤宏远 A	534,500	2,207,485.00	0.36
136	300030	阳普医疗	299,600	2,205,056.00	0.36
137	600082	海泰发展	540,700	2,195,242.00	0.36
138	301163	宏德股份	81,900	2,194,101.00	0.36
139	300865	大宏立	80,500	2,192,015.00	0.36
140	001366	播恩集团	163,600	2,187,332.00	0.36
141	600476	湘邮科技	136,400	2,183,764.00	0.35
142	300556	丝路视觉	114,800	2,180,052.00	0.35
143	001278	一彬科技	111,900	2,164,146.00	0.35
144	300305	裕兴股份	363,500	2,162,825.00	0.35
145	301273	瑞晨环保	81,600	2,161,584.00	0.35
146	603908	牧高笛	92,100	2,150,535.00	0.35
147	002591	恒大高新	264,400	2,146,928.00	0.35
148	000586	汇源通信	158,600	2,145,858.00	0.35
149	301314	科瑞思	51,000	2,143,020.00	0.35
150	301156	美农生物	122,100	2,137,971.00	0.35
151	000757	浩物股份	438,400	2,135,008.00	0.35
152	688528	秦川物联	197,420	2,126,213.40	0.35
153	605177	东亚药业	119,100	2,119,980.00	0.34
154	002247	聚力文化	752,900	2,115,649.00	0.34
155	000985	大庆华科	110,700	2,115,477.00	0.34
156	001260	坤泰股份	105,100	2,114,612.00	0.34
157	301336	趣睡科技	40,800	2,107,320.00	0.34
158	600149	廊坊发展	422,200	2,106,778.00	0.34
159	301577	美信科技	37,300	2,105,958.00	0.34
160	300614	百川畅银	166,000	2,104,880.00	0.34
161	301131	聚赛龙	43,600	2,104,572.00	0.34
162	688530	欧莱新材	127,540	2,096,757.60	0.34
163	301081	严牌股份	206,900	2,095,897.00	0.34
164	300051	璿升科技	324,100	2,090,445.00	0.34
165	688288	鸿泉技术	77,800	2,085,818.00	0.34
166	600137	浪莎股份	108,200	2,080,686.00	0.34
167	002524	光正眼科	504,000	2,076,480.00	0.34
168	601996	丰林集团	921,300	2,072,925.00	0.34
169	600287	苏豪时尚	379,400	2,071,524.00	0.34
170	603183	建研院	478,600	2,062,766.00	0.34
171	603041	美思德	171,000	2,060,550.00	0.33
172	688314	康拓医疗	61,940	2,047,736.40	0.33

173	300977	深圳瑞捷	118,800	2,042,172.00	0.33
174	300385	雪浪环境	327,900	2,039,538.00	0.33
175	301298	东利机械	128,900	2,039,198.00	0.33
176	603810	丰山集团	127,205	2,031,463.85	0.33
177	301353	普莱得	76,200	2,026,920.00	0.33
178	603717	天域生物	258,300	2,025,072.00	0.33
179	300405	科隆股份	317,400	2,025,012.00	0.33
180	603172	万丰股份	113,600	2,022,080.00	0.33
181	300929	华骐环保	187,000	2,010,250.00	0.33
182	003030	祖名股份	99,500	2,008,905.00	0.33
183	002828	贝肯能源	187,800	2,001,948.00	0.33
184	688619	罗普特	146,940	1,998,384.00	0.32
185	600854	春兰股份	400,400	1,997,996.00	0.32
186	603177	德创环保	179,400	1,996,722.00	0.32
187	300412	迦南科技	372,300	1,991,805.00	0.32
188	002715	登云股份	114,700	1,991,192.00	0.32
189	688021	奥福科技	108,400	1,989,140.00	0.32
190	600444	国机通用	108,500	1,988,805.00	0.32
191	300074	华平股份	429,500	1,979,995.00	0.32
192	605180	华生科技	135,500	1,971,525.00	0.32
193	603818	曲美家居	542,700	1,959,147.00	0.32
194	688163	赛伦生物	87,360	1,901,827.20	0.31
195	600692	亚通股份	271,300	1,901,813.00	0.31
196	688229	博睿数据	28,780	1,803,930.40	0.29
197	301378	通达海	62,800	1,783,520.00	0.29
198	002998	优彩资源	235,400	1,777,270.00	0.29
199	002857	三晖电气	84,800	1,758,752.00	0.29
200	600615	鑫源智造	156,900	1,754,142.00	0.29
201	300422	博世科	381,900	1,752,921.00	0.28
202	301130	西点药业	60,800	1,735,232.00	0.28
203	300554	三超新材	74,500	1,727,655.00	0.28
204	001209	洪兴股份	82,500	1,720,950.00	0.28
205	603182	嘉华股份	107,400	1,699,068.00	0.28
206	301126	达嘉维康	126,700	1,557,143.00	0.25
207	600051	宁波联合	185,900	1,401,686.00	0.23
208	603188	亚邦股份	304,100	1,395,819.00	0.23
209	688659	元琛科技	146,401	1,383,489.45	0.22
210	300928	华安鑫创	41,700	1,298,955.00	0.21
211	000702	正虹科技	194,100	1,296,588.00	0.21
212	002802	洪汇新材	104,200	1,296,248.00	0.21
213	605151	西上海	68,600	1,295,854.00	0.21
214	301331	恩威医药	49,000	1,295,560.00	0.21
215	301065	本立科技	60,600	1,293,810.00	0.21

216	003008	开普检测	59,400	1,280,070.00	0.21
217	301390	经纬股份	37,100	1,237,285.00	0.20
218	300640	德艺文创	158,900	1,229,886.00	0.20
219	000159	国际实业	204,600	1,182,588.00	0.19
220	002873	新天药业	117,900	1,169,568.00	0.19
221	600778	友好集团	170,000	1,133,900.00	0.18
222	600697	欧亚集团	85,300	1,125,107.00	0.18
223	600099	林海股份	95,600	999,020.00	0.16
224	300736	百邦科技	62,200	964,722.00	0.16
225	002820	桂发祥	78,000	939,900.00	0.15
226	300626	华瑞股份	56,800	903,688.00	0.15
227	301313	凡拓数创	32,300	856,273.00	0.14
228	002799	环球印务	100,100	853,853.00	0.14
229	688693	锆威特	22,620	846,892.80	0.14
230	300713	英可瑞	48,800	844,240.00	0.14
231	000548	湖南投资	154,500	840,480.00	0.14
232	001333	光华股份	39,000	838,500.00	0.14
233	300621	维业股份	99,300	835,113.00	0.14
234	300387	富邦科技	98,100	834,831.00	0.14
235	603073	彩蝶实业	44,300	832,397.00	0.14
236	001228	永泰运	31,700	831,808.00	0.14
237	600774	汉商集团	90,900	830,826.00	0.14
238	301355	南王科技	62,000	825,840.00	0.13
239	002856	美芝股份	69,600	821,976.00	0.13
240	600689	上海三毛	56,200	755,328.00	0.12
241	688565	力源科技	57,800	646,782.00	0.11
242	300675	建科院	41,200	643,544.00	0.10
243	688426	康为世纪	26,000	619,580.00	0.10
244	688795	摩尔线程	1,132	470,934.64	0.08
245	600847	万里股份	38,100	442,722.00	0.07
246	603729	龙韵股份	27,000	434,430.00	0.07
247	301006	迈拓股份	26,200	432,038.00	0.07
248	002633	申科股份	25,000	411,250.00	0.07
249	688802	沐曦股份	832	332,300.80	0.05
250	688790	昂瑞微	899	105,245.93	0.02
251	001280	中国铀业	1,169	53,025.84	0.01
252	688809	强一股份	190	38,628.90	0.01
253	301656	联合动力	1,017	25,892.82	0.00
254	688807	优迅股份	128	17,351.68	0.00
255	688729	屹唐股份	689	16,728.92	0.00
256	301638	南网数字	1,094	15,545.74	0.00
257	688727	恒坤新材	433	15,098.71	0.00
258	301563	云汉芯城	110	14,705.90	0.00

259	688796	百奥赛图	288	12,168.00	0.00
260	301584	建发致新	447	11,988.54	0.00
261	001369	双欣环保	897	11,562.33	0.00
262	301687	新广益	195	10,606.05	0.00
263	001233	海安集团	195	10,116.60	0.00
264	301632	广东建科	420	9,945.60	0.00
265	301609	山大电力	215	8,812.85	0.00
266	301667	纳百川	151	8,617.57	0.00
267	688805	健信超导	265	8,578.05	0.00
268	001386	马可波罗	435	8,060.55	0.00
269	301449	天溯计量	112	7,305.76	0.00
270	301491	汉桑科技	131	7,219.41	0.00
271	001221	悍高集团	108	6,149.52	0.00
272	301668	昊创瑞通	136	6,092.80	0.00
273	688759	必贝特	228	5,725.08	0.00
274	301575	艾芬达	107	5,301.85	0.00
275	603248	锡华科技	260	4,238.00	0.00
276	603262	技源集团	140	3,934.00	0.00
277	603092	德力佳	70	3,896.20	0.00
278	001388	信通电子	84	3,606.96	0.00
279	603376	大明电子	111	2,909.31	0.00
280	603334	丰倍生物	88	2,888.16	0.00
281	603370	华新精科	60	2,781.00	0.00
282	603406	天富龙	68	2,730.88	0.00
283	001396	誉帆科技	69	2,441.91	0.00
284	603418	友升股份	41	2,421.46	0.00
285	001285	瑞立科密	40	2,243.20	0.00

8.4 报告期内股票投资组合的重大变动

8.4.1 累计买入金额超出期初基金资产净值 2%或前 20 名的股票明细

金额单位：人民币元

序号	股票代码	股票名称	本期累计买入金额	占期初基金资产净值比例(%)
1	601996	丰林集团	10,123,189.00	6.73
2	300778	新城市	9,718,923.00	6.46
3	688638	誉辰智能	8,690,060.31	5.78
4	605151	西上海	8,321,126.00	5.53
5	002806	华锋股份	8,087,925.29	5.38
6	300126	锐奇股份	8,082,686.00	5.37
7	300615	欣天科技	7,866,124.00	5.23
8	300243	瑞丰高材	7,853,981.00	5.22
9	002949	华阳国际	7,629,057.00	5.07
10	603045	福达合金	7,490,650.00	4.98
11	301001	凯淳股份	7,480,413.00	4.97
12	300412	迦南科技	7,253,027.00	4.82

13	300554	三超新材	7,213,799.00	4.80
14	301027	华蓝集团	7,064,906.00	4.70
15	300670	大烨智能	7,005,835.00	4.66
16	001336	楚环科技	7,005,317.00	4.66
17	002486	嘉麟杰	6,998,818.85	4.65
18	600519	贵州茅台	6,859,893.00	4.56
19	301130	西点药业	6,823,040.00	4.54
20	301231	荣信文化	6,819,499.12	4.53
21	301355	南王科技	6,818,944.00	4.53
22	300736	百邦科技	6,571,491.00	4.37
23	300828	锐新科技	6,449,479.00	4.29
24	003030	祖名股份	6,444,156.00	4.28
25	688272	富吉瑞	6,404,533.95	4.26
26	300912	凯龙高科	6,375,838.00	4.24
27	301353	普莱得	6,331,734.00	4.21
28	002247	聚力文化	6,295,899.00	4.19
29	002591	恒大高新	6,274,391.00	4.17
30	300928	华安鑫创	6,257,090.00	4.16
31	603183	建研院	6,209,024.60	4.13
32	300837	浙矿股份	6,181,743.00	4.11
33	603819	神力股份	6,128,751.00	4.07
34	688393	安必平	6,042,561.44	4.02
35	002012	凯恩股份	6,009,522.00	4.00
36	000790	华神科技	6,002,967.82	3.99
37	301043	绿岛风	6,000,389.00	3.99
38	300106	西部牧业	5,965,250.00	3.97
39	003042	中农联合	5,944,673.00	3.95
40	605180	华生科技	5,921,732.00	3.94
41	301512	智信精密	5,882,951.00	3.91
42	301111	粤万年青	5,868,934.33	3.90
43	301063	海锅股份	5,785,606.00	3.85
44	002817	黄山胶囊	5,758,674.50	3.83
45	301359	东南电子	5,726,216.60	3.81
46	603810	丰山集团	5,574,647.06	3.71
47	300923	研奥股份	5,574,616.00	3.71
48	002729	好利科技	5,566,247.51	3.70
49	600232	金鹰股份	5,553,781.00	3.69
50	300074	华平股份	5,506,797.86	3.66
51	688681	科汇股份	5,503,088.80	3.66
52	300949	奥雅股份	5,500,514.03	3.66
53	603023	威帝股份	5,482,506.00	3.64
54	002780	三夫户外	5,480,806.73	3.64
55	600202	哈空调	5,440,815.00	3.62

56	002136	安纳达	5,439,855.00	3.62
57	301159	三维天地	5,437,622.00	3.62
58	301218	华是科技	5,371,671.50	3.57
59	301156	美农生物	5,370,116.00	3.57
60	300707	威唐工业	5,369,844.00	3.57
61	002732	燕塘乳业	5,340,002.00	3.55
62	301125	腾亚精工	5,337,901.00	3.55
63	300649	杭州园林	5,327,058.00	3.54
64	300612	宣亚国际	5,296,316.00	3.52
65	300749	顶固集创	5,277,520.00	3.51
66	688718	唯赛勃	5,276,384.65	3.51
67	301429	森泰股份	5,254,181.22	3.49
68	301469	恒达新材	5,241,607.00	3.48
69	300640	德艺文创	5,239,636.00	3.48
70	600128	苏豪弘业	5,226,647.00	3.47
71	300234	开尔新材	5,225,167.18	3.47
72	600802	福建水泥	5,201,619.00	3.46
73	300610	晨化股份	5,184,383.00	3.45
74	605003	众望布艺	5,146,165.00	3.42
75	002105	信隆健康	5,094,824.75	3.39
76	002799	环球印务	5,094,125.20	3.39
77	301170	锡南科技	5,090,210.20	3.38
78	002566	益盛药业	5,088,599.80	3.38
79	600303	曙光股份	5,073,928.00	3.37
80	002836	新宏泽	5,048,511.88	3.36
81	688573	信宇人	5,019,111.86	3.34
82	688296	和达科技	5,010,517.32	3.33
83	300371	汇中股份	4,992,611.00	3.32
84	002968	新大正	4,984,346.00	3.31
85	603679	华体科技	4,852,935.00	3.23
86	300163	先锋新材	4,835,917.00	3.22
87	300514	友讯达	4,833,760.00	3.21
88	003027	同兴科技	4,805,835.00	3.20
89	003003	天元股份	4,796,303.00	3.19
90	301057	汇隆新材	4,770,766.00	3.17
91	688069	德林海	4,764,358.57	3.17
92	600561	江西长运	4,755,131.00	3.16
93	300385	雪浪环境	4,748,753.00	3.16
94	688026	洁特生物	4,740,041.02	3.15
95	300804	广康生化	4,730,194.00	3.14
96	603637	镇海股份	4,724,982.00	3.14
97	301126	达嘉维康	4,702,212.00	3.13
98	688288	鸿泉技术	4,681,674.48	3.11

99	603172	万丰股份	4,625,803.00	3.08
100	300605	恒锋信息	4,624,505.00	3.07
101	300694	蠡湖股份	4,612,479.00	3.07
102	301502	华阳智能	4,610,851.00	3.07
103	301314	科瑞思	4,603,970.50	3.06
104	300013	新宁物流	4,600,098.00	3.06
105	001259	利仁科技	4,582,762.00	3.05
106	300597	吉大通信	4,571,386.00	3.04
107	300958	建工修复	4,568,180.00	3.04
108	300246	宝莱特	4,565,195.50	3.04
109	301072	中捷精工	4,557,382.00	3.03
110	000605	渤海股份	4,536,650.00	3.02
111	001324	长青科技	4,521,064.00	3.01
112	000586	汇源通信	4,495,940.00	2.99
113	002753	永东股份	4,469,195.00	2.97
114	300387	富邦科技	4,443,430.00	2.95
115	688056	莱伯泰科	4,442,886.47	2.95
116	301098	金埔园林	4,423,858.51	2.94
117	603331	百达精工	4,414,058.00	2.93
118	001228	永泰运	4,410,737.72	2.93
119	688118	普元信息	4,388,544.98	2.92
120	603937	丽岛新材	4,386,723.00	2.92
121	301577	美信科技	4,382,460.00	2.91
122	600444	国机通用	4,368,004.00	2.90
123	301197	工大科雅	4,363,465.00	2.90
124	001211	双枪科技	4,358,429.00	2.90
125	301287	康力源	4,354,638.00	2.90
126	301298	东利机械	4,351,579.00	2.89
127	301520	万邦医药	4,349,021.00	2.89
128	688216	气派科技	4,297,048.56	2.86
129	688793	倍轻松	4,275,723.30	2.84
130	301276	嘉曼服饰	4,248,631.08	2.82
131	688203	海正生材	4,246,808.57	2.82
132	300536	农尚环境	4,238,837.84	2.82
133	301290	东星医疗	4,221,181.46	2.81
134	603506	南都物业	4,218,491.00	2.80
135	605567	春雪食品	4,191,471.00	2.79
136	300665	飞鹿股份	4,177,397.49	2.78
137	301588	美新科技	4,175,741.00	2.78
138	301395	仁信新材	4,163,841.68	2.77
139	688078	龙软科技	4,161,994.71	2.77
140	688071	华依科技	4,158,653.93	2.76
141	301272	英华特	4,151,972.00	2.76

142	002873	新天药业	4,127,661.00	2.74
143	001278	一彬科技	4,100,933.00	2.73
144	300405	科隆股份	4,093,230.00	2.72
145	300564	筑博设计	4,091,129.00	2.72
146	003017	大洋生物	4,081,653.00	2.71
147	603182	嘉华股份	4,076,894.00	2.71
148	688217	睿昂基因	4,064,294.92	2.70
149	300886	华业香料	4,057,237.00	2.70
150	600159	大龙地产	4,049,679.00	2.69
151	002998	优彩资源	4,039,430.00	2.69
152	603335	迪生力	4,005,254.00	2.66
153	600097	开创国际	4,002,212.00	2.66
154	301006	迈拓股份	3,992,790.00	2.65
155	000757	浩物股份	3,991,246.00	2.65
156	600854	春兰股份	3,987,355.00	2.65
157	002634	棒杰股份	3,978,895.00	2.65
158	301113	雅艺科技	3,975,600.82	2.64
159	600036	招商银行	3,965,077.00	2.64
160	301300	远翔新材	3,963,331.00	2.63
161	300906	日月明	3,953,419.00	2.63
162	605177	东亚药业	3,933,167.51	2.61
163	603458	勘设股份	3,932,136.06	2.61
164	002858	力盛体育	3,907,406.00	2.60
165	001231	农心科技	3,885,229.00	2.58
166	301515	港通医疗	3,879,498.00	2.58
167	300931	通用电梯	3,852,855.00	2.56
168	688163	赛伦生物	3,846,469.66	2.56
169	300971	博亚精工	3,841,976.00	2.55
170	688323	瑞华泰	3,832,558.45	2.55
171	002743	富煌钢构	3,801,466.00	2.53
172	300970	华绿生物	3,796,527.47	2.52
173	603818	曲美家居	3,769,231.00	2.51
174	002909	集泰股份	3,762,155.28	2.50
175	600883	博闻科技	3,742,662.01	2.49
176	001255	博菲电气	3,730,778.00	2.48
177	600235	民丰特纸	3,687,385.00	2.45
178	301505	苏州规划	3,685,736.00	2.45
179	300033	同花顺	3,683,115.00	2.45
180	001260	坤泰股份	3,677,941.00	2.45
181	300948	冠中生态	3,675,103.00	2.44
182	688021	奥福科技	3,667,968.20	2.44
183	603908	牧高笛	3,663,479.80	2.44
184	300838	浙江力诺	3,661,224.00	2.43

185	002719	麦趣尔	3,650,840.80	2.43
186	301273	瑞晨环保	3,646,267.00	2.42
187	300854	中兰环保	3,635,558.00	2.42
188	000573	粤宏远 A	3,633,317.00	2.42
189	300621	维业股份	3,596,249.00	2.39
190	600137	浪莎股份	3,566,540.00	2.37
191	301118	恒光股份	3,560,041.00	2.37
192	603139	康惠股份	3,533,144.00	2.35
193	600791	京能置业	3,531,565.00	2.35
194	605186	健麾信息	3,522,364.00	2.34
195	688619	罗普特	3,512,915.95	2.34
196	688156	路德科技	3,501,409.39	2.33
197	301133	金钟股份	3,497,976.00	2.33
198	688022	瀚川智能	3,442,556.99	2.29
199	300713	英可瑞	3,433,303.00	2.28
200	603022	新通联	3,423,673.00	2.28
201	002723	小崧股份	3,418,553.00	2.27
202	300675	建科院	3,411,433.00	2.27
203	300519	新光药业	3,391,320.00	2.25
204	301059	金三江	3,378,322.00	2.25
205	002702	海欣食品	3,360,509.50	2.23
206	301081	严牌股份	3,349,311.81	2.23
207	688329	艾隆科技	3,315,852.25	2.20
208	002830	名雕股份	3,310,523.23	2.20
209	001210	金房能源	3,299,635.54	2.19
210	688038	中科通达	3,288,318.48	2.19
211	301131	聚赛龙	3,284,028.00	2.18
212	300103	达刚控股	3,269,717.00	2.17
213	688310	迈得医疗	3,269,708.75	2.17
214	603028	赛福天	3,263,560.00	2.17
215	600671	天目药业	3,263,449.00	2.17
216	688655	迅捷兴	3,260,577.96	2.17
217	301037	保立佳	3,251,641.92	2.16
218	301234	五洲医疗	3,251,033.00	2.16
219	300517	海波重科	3,241,107.00	2.15
220	300599	雄塑科技	3,238,439.00	2.15
221	600148	长春一东	3,235,674.00	2.15
222	000651	格力电器	3,229,624.00	2.15
223	300992	泰福泵业	3,228,949.00	2.15
224	603968	醋化股份	3,225,748.00	2.14
225	300535	达威股份	3,223,314.98	2.14
226	603356	华菱精工	3,222,345.00	2.14
227	688466	金科环境	3,221,811.52	2.14

228	300966	共同药业	3,206,967.00	2.13
229	002921	联诚精密	3,193,675.00	2.12
230	300645	正元智慧	3,192,460.00	2.12
231	603578	三星新材	3,183,665.72	2.12
232	605122	四方新材	3,172,735.00	2.11
233	300710	万隆光电	3,169,874.00	2.11
234	300220	金运激光	3,168,988.00	2.11
235	002890	弘宇股份	3,162,386.00	2.10
236	688565	力源科技	3,161,469.15	2.10
237	002798	帝欧水华	3,155,876.72	2.10
238	301135	瑞德智能	3,153,782.00	2.10
239	300155	安居宝	3,151,836.00	2.10
240	301105	鸿铭股份	3,143,796.00	2.09
241	002652	扬子新材	3,142,302.00	2.09
242	603488	展鹏科技	3,137,847.00	2.09
243	300717	华信新材	3,134,780.00	2.08
244	301295	美硕科技	3,132,968.00	2.08
245	300254	仟源医药	3,121,734.00	2.08
246	002809	红墙股份	3,119,003.00	2.07
247	300929	华骐环保	3,118,185.00	2.07
248	300594	朗进科技	3,111,824.00	2.07
249	002144	宏达高科	3,111,625.00	2.07
250	300549	优德精密	3,107,852.00	2.07
251	603321	梅轮电梯	3,105,128.00	2.06
252	603709	中源家居	3,104,387.14	2.06
253	301519	舜禹股份	3,095,228.00	2.06
254	603385	惠达卫浴	3,093,157.05	2.06
255	603029	天鹅股份	3,092,754.00	2.06
256	600539	狮头股份	3,091,964.00	2.06
257	301198	喜悦智行	3,084,623.00	2.05
258	300845	捷安高科	3,083,962.60	2.05
259	000856	冀东装备	3,077,562.00	2.05
260	300721	怡达股份	3,070,306.50	2.04
261	300112	万讯自控	3,067,942.00	2.04
262	300823	建科智能	3,063,440.38	2.04
263	300500	启迪设计	3,062,884.70	2.04
264	300417	南华仪器	3,049,331.00	2.03
265	300030	阳普医疗	3,045,851.00	2.02
266	002072	凯瑞德	3,040,742.00	2.02
267	002188	中天服务	3,034,903.99	2.02
268	002687	乔治白	3,029,891.49	2.01
269	300849	锦盛新材	3,023,081.00	2.01
270	603161	科华控股	3,022,346.00	2.01

271	001202	炬申股份	3,017,677.00	2.01
-----	--------	------	--------------	------

注：不考虑相关交易费用。

8.4.2 累计卖出金额超期初基金资产净值 2%或前 20 名的股票明细

金额单位：人民币元

序号	股票代码	股票名称	本期累计卖出金额	占期初基金资产净值比例(%)
1	300778	新城市	9,915,984.44	6.59
2	002806	华锋股份	8,342,300.92	5.55
3	601996	丰林集团	8,224,194.00	5.47
4	688638	誉辰智能	8,164,286.56	5.43
5	002949	华阳国际	7,987,221.00	5.31
6	301001	凯淳股份	7,888,467.00	5.24
7	603045	福达合金	7,399,041.80	4.92
8	001336	楚环科技	7,104,657.00	4.72
9	002486	嘉麟杰	6,959,993.00	4.63
10	605151	西上海	6,908,187.00	4.59
11	300670	大烨智能	6,869,785.00	4.57
12	301111	粤万年青	6,774,767.44	4.50
13	300828	锐新科技	6,565,406.50	4.36
14	600519	贵州茅台	6,549,423.00	4.35
15	300837	浙矿股份	6,496,372.00	4.32
16	301355	南王科技	6,465,472.78	4.30
17	300736	百邦科技	6,284,444.00	4.18
18	301043	绿岛风	6,230,521.00	4.14
19	300126	锐奇股份	6,203,823.00	4.12
20	002012	凯恩股份	6,115,550.00	4.07
21	301159	三维天地	5,840,497.00	3.88
22	002729	好利科技	5,832,075.00	3.88
23	002105	信隆健康	5,829,447.00	3.88
24	603023	威帝股份	5,797,131.44	3.85
25	600232	金鹰股份	5,784,255.00	3.85
26	300612	宣亚国际	5,732,757.00	3.81
27	605003	众望布艺	5,665,300.00	3.77
28	300923	研奥股份	5,614,470.00	3.73
29	300615	欣天科技	5,576,081.00	3.71
30	002836	新宏泽	5,544,384.24	3.69
31	301218	华是科技	5,519,934.00	3.67
32	300554	三超新材	5,507,732.94	3.66
33	301469	恒达新材	5,480,395.86	3.64
34	300707	威唐工业	5,401,220.00	3.59
35	301231	荣信文化	5,340,063.00	3.55
36	601138	工业富联	5,328,265.00	3.54
37	300412	迦南科技	5,313,361.00	3.53
38	002732	燕塘乳业	5,278,997.45	3.51

39	600802	福建水泥	5,273,578.60	3.51
40	603679	华体科技	5,262,292.00	3.50
41	003027	同兴科技	5,225,671.00	3.47
42	600128	苏豪弘业	5,222,615.00	3.47
43	300243	瑞丰高材	5,193,593.00	3.45
44	301130	西点药业	5,188,384.48	3.45
45	300605	恒锋信息	5,104,753.00	3.39
46	002566	益盛药业	5,104,482.00	3.39
47	002968	新大正	5,097,152.00	3.39
48	301170	锡南科技	5,036,046.60	3.35
49	688718	唯赛勃	4,936,212.19	3.28
50	301057	汇隆新材	4,918,824.52	3.27
51	688296	和达科技	4,911,516.49	3.27
52	300928	华安鑫创	4,895,091.00	3.25
53	300163	先锋新材	4,812,711.00	3.20
54	002753	永东股份	4,741,754.20	3.15
55	002591	恒大高新	4,694,032.83	3.12
56	003030	祖名股份	4,658,462.00	3.10
57	300640	德艺文创	4,598,221.00	3.06
58	301027	华蓝集团	4,567,357.00	3.04
59	001211	双枪科技	4,527,176.00	3.01
60	603458	勘设股份	4,519,320.00	3.00
61	001324	长青科技	4,484,972.00	2.98
62	301353	普莱得	4,446,191.00	2.96
63	603709	中源家居	4,429,048.80	2.94
64	301276	嘉曼服饰	4,428,228.00	2.94
65	301287	康力源	4,381,786.44	2.91
66	688069	德林海	4,378,244.18	2.91
67	688203	海正生材	4,367,659.42	2.90
68	002634	棒杰股份	4,359,837.00	2.90
69	301395	仁信新材	4,315,466.84	2.87
70	688071	华依科技	4,278,040.57	2.84
71	300912	凯龙高科	4,264,600.00	2.84
72	300013	新宁物流	4,242,837.00	2.82
73	000651	格力电器	4,236,387.00	2.82
74	300665	飞鹿股份	4,227,863.00	2.81
75	603183	建研院	4,226,125.00	2.81
76	002799	环球印务	4,219,484.00	2.81
77	600097	开创国际	4,205,485.00	2.80
78	000776	广发证券	4,203,438.00	2.79
79	300906	日月明	4,193,693.00	2.79
80	688272	富吉瑞	4,186,951.28	2.78
81	300931	通用电梯	4,133,712.00	2.75

82	300564	筑博设计	4,116,113.00	2.74
83	301300	远翔新材	4,097,193.00	2.72
84	605180	华生科技	4,092,816.62	2.72
85	301290	东星医疗	4,090,656.00	2.72
86	300502	新易盛	4,047,704.58	2.69
87	300948	冠中生态	4,033,315.00	2.68
88	002909	集泰股份	4,021,364.00	2.67
89	002247	聚力文化	4,018,384.00	2.67
90	300710	万隆光电	3,983,536.20	2.65
91	300971	博亚精工	3,955,777.54	2.63
92	301133	金钟股份	3,867,125.00	2.57
93	001255	博菲电气	3,840,400.00	2.55
94	688793	倍轻松	3,829,976.26	2.55
95	002743	富煌钢构	3,817,017.00	2.54
96	600036	招商银行	3,781,430.00	2.51
97	002723	小崧股份	3,772,480.00	2.51
98	300536	农尚环境	3,763,290.00	2.50
99	688078	龙软科技	3,756,564.82	2.50
100	688323	瑞华泰	3,740,072.64	2.49
101	301118	恒光股份	3,724,717.26	2.48
102	603819	神力股份	3,721,686.54	2.47
103	300074	华平股份	3,703,798.50	2.46
104	002830	名雕股份	3,683,716.00	2.45
105	003042	中农联合	3,642,600.00	2.42
106	300387	富邦科技	3,629,805.15	2.41
107	300500	启迪设计	3,612,198.00	2.40
108	605186	健麾信息	3,580,537.00	2.38
109	601899	紫金矿业	3,573,505.00	2.38
110	301006	迈拓股份	3,539,682.00	2.35
111	301234	五洲医疗	3,529,735.00	2.35
112	001228	永泰运	3,525,864.50	2.34
113	002702	海欣食品	3,512,174.70	2.34
114	688022	瀚川智能	3,503,876.42	2.33
115	300937	药易购	3,499,779.00	2.33
116	603810	丰山集团	3,490,698.70	2.32
117	300750	宁德时代	3,480,522.00	2.31
118	601166	兴业银行	3,471,427.00	2.31
119	301059	金三江	3,419,296.60	2.27
120	001210	金房能源	3,411,899.94	2.27
121	002817	黄山胶囊	3,411,176.74	2.27
122	002136	安纳达	3,391,506.00	2.25
123	000790	华神科技	3,385,774.00	2.25
124	301063	海锅股份	3,336,840.00	2.22

125	301126	达嘉维康	3,329,310.00	2.21
126	301037	保立佳	3,320,561.88	2.21
127	300849	锦盛新材	3,309,991.00	2.20
128	300509	新美星	3,278,802.00	2.18
129	300155	安居宝	3,270,340.72	2.17
130	600148	长春一东	3,242,114.00	2.16
131	002736	国信证券	3,232,659.00	2.15
132	300106	西部牧业	3,148,193.00	2.09
133	688669	聚石化学	3,143,406.06	2.09
134	600202	哈空调	3,117,391.00	2.07
135	603321	梅轮电梯	3,116,039.00	2.07
136	300033	同花顺	3,114,215.00	2.07
137	301156	美农生物	3,113,442.00	2.07
138	002798	帝欧水华	3,113,384.00	2.07
139	600030	中信证券	3,098,365.32	2.06
140	301295	美硕科技	3,098,006.98	2.06
141	000632	三木集团	3,079,220.00	2.05
142	002209	达意隆	3,020,101.00	2.01

注：不考虑相关交易费用。

8.4.3 买入股票的成本总额及卖出股票的收入总额

单位：人民币元

买入股票成本（成交）总额	1,788,084,151.83
卖出股票收入（成交）总额	1,407,470,039.46

注：“买入金额”（或“买入股票成本”）、“卖出金额”（或“卖出股票收入”）均按买卖成交金额（成交单价乘以成交数量）填列，不考虑相关交易费用。

8.5 期末按债券品种分类的债券投资组合

注：本基金本报告期末未持有债券。

8.6 期末按公允价值占基金资产净值比例大小排序的前五名债券投资明细

注：本基金本报告期末未持有债券。

8.7 期末按公允价值占基金资产净值比例大小排序的所有资产支持证券投资明细

注：本基金本报告期末未持有资产支持证券。

8.8 报告期末按公允价值占基金资产净值比例大小排序的前五名贵金属投资明细

注：本基金本报告期末未持有贵金属投资。

8.9 期末按公允价值占基金资产净值比例大小排序的前五名权证投资明细

注：本基金本报告期末未持有权证。

8.10 本基金投资股指期货的投资政策

根据公募基金相关法规和本基金合同，我们可以使用股指期货进行加减仓位的投资操作。本

报告期间因申赎、市场流动性或者股指期货贴水较大时，我们有使用股指期货套保调整或保持仓位。

8.11 报告期末本基金投资的国债期货交易情况说明

8.11.1 本期国债期货投资政策

注：本基金本报告期末未持有国债期货。

8.11.2 本期国债期货投资评价

注：本基金本报告期末未持有国债期货。

8.12 投资组合报告附注

8.12.1 基金投资的前十名证券的发行主体本期是否出现被监管部门立案调查，或在报告编制日前一年内受到公开谴责、处罚的情形

报告期内基金投资的前十名证券的发行主体没有被监管部门立案调查的情形，也没有在报告编制日前一年内受到公开谴责、处罚的情形。

8.12.2 基金投资的前十名股票是否超出基金合同规定的备选股票库

基金投资的前十名股票中，没有投资于超出基金合同规定备选股票库之外的情形。

8.12.3 期末其他各项资产构成

单位：人民币元

序号	名称	金额
1	存出保证金	1,164,821.29
2	应收清算款	6,112,470.13
3	应收股利	-
4	应收利息	-
5	应收申购款	862,067.41
6	其他应收款	-
7	待摊费用	-
8	其他	-
9	合计	8,139,358.83

8.12.4 期末持有的处于转股期的可转换债券明细

注：本基金本报告期末未持有处于转股期的可转换债券。

8.12.5 期末前十名股票中存在流通受限情况的说明

注：本基金本报告期末前十名股票中不存在流通受限情况。

8.12.6 投资组合报告附注的其他文字描述部分

由于四舍五入的原因，分项之和与合计项之间可能存在尾差。

§ 9 基金份额持有人信息

9.1 期末基金份额持有人户数及持有人结构

份额单位：份

份额级别	持有人户数 (户)	户均持有的基金份额	持有人结构			
			机构投资者		个人投资者	
			持有份额	占总份额比例 (%)	持有份额	占总份额比例 (%)
华泰柏瑞量化阿尔法 A	4,029	41,179.08	61,015,389.58	36.78	104,895,122.51	63.22
华泰柏瑞量化阿尔法 C	12,373	14,771.70	108,887,698.37	59.58	73,882,566.27	40.42
合计	15,985	21,813.00	169,903,087.95	48.73	178,777,688.78	51.27

注：分级基金机构/个人投资者持有份额占总份额比例的计算中，对下属分级基金，比例的分母采用各自级别的份额，对合计数，比例的分母采用下属分级基金份额的合计数（即期末基金份额总额）。

9.2 期末基金管理人的从业人员持有本基金的情况

项目	份额级别	持有份额总数 (份)	占基金总份额比例 (%)
基金管理人所有从业人员持有本基金	华泰柏瑞量化阿尔法 A	453,820.16	0.2735
	华泰柏瑞量化阿尔法 C	8,615.14	0.0047
	合计	462,435.30	0.1326

9.3 期末基金管理人的从业人员持有本开放式基金份额总量区间情况

项目	份额级别	持有基金份额总量的数量区间 (万份)
本公司高级管理人员、基金投资和研究部门负责人持有本开放式基金	华泰柏瑞量化阿尔法 A	0~10
	华泰柏瑞量化阿尔法 C	0
	合计	0~10
本基金基金经理持有本开放式基金	华泰柏瑞量化阿尔法 A	10~50
	华泰柏瑞量化阿尔法 C	0
	合计	10~50

9.4 期末兼任私募资产管理计划投资经理的基金经理本人及其直系亲属持有本人管理的产品情况

基金经理姓名	产品类型	持有本人管理的产品份额总量的数量区间（万份）
盛豪	公募基金	>100
	私募资产管理计划	0
	合计	>100

§ 10 开放式基金份额变动

单位：份

项目	华泰柏瑞量化阿尔法 A	华泰柏瑞量化阿尔法 C
基金合同生效日 (2017 年 9 月 26 日) 基金份额总额	5,155,449,845.39	-
本报告期期初基金份额总额	107,025,714.75	891,580.32
本报告期基金总申购份额	90,082,146.82	251,628,498.94
减：本报告期基金总赎回份额	31,197,349.48	69,749,814.62
本报告期基金拆分变动份额	-	-
本报告期期末基金份额总额	165,910,512.09	182,770,264.64

§ 11 重大事件揭示

11.1 基金份额持有人大会决议

本报告期内未召开基金份额持有人大会。

11.2 基金管理人、基金托管人的专门基金托管部门的重大人事变动

基金管理人重大人事变动：

经公司董事会审议通过，田汉卿女士于 2025 年 4 月 30 日起不再担任公司副总经理。

经公司董事会审议通过，韩勇先生于 2025 年 5 月 9 日起不再担任公司总经理，董事长贾波先生代为履行总经理职责。

经公司股东书面决定，韩勇先生于 2025 年 5 月 9 日起不再担任公司董事。

经公司董事会审议通过，崔春女士于 2025 年 10 月 28 日起担任公司总经理，董事长贾波先生不再代任总经理职务。

经公司股东书面决定，崔春女士于 2025 年 10 月 28 日起担任公司董事。

2025 年 11 月 18 日，公司进行董事会、监事会换届选举，股东批准贾波先生、陆春光先生、Kirk Chester SWEENEY 先生、杨智雅女士、崔春女士担任公司第八届董事会董事，尹雷先生、田中荣治先生、孙茂竹先生、吴冠雄先生担任公司第八届董事会独立董事，刘晓冰先生、卢龙威先生、刘声先生、杨宇先生担任公司第八届监事会监事。李晗女士不再担任公司独立董事，赵景云女士不再担任公司监事。

上述人事变动已按相关规定备案、报告。

报告期内本基金托管人的专门基金托管部门的重大人事变动：

本报告期内，经中国银行股份有限公司研究决定，聘任边济东先生为资产托管部总经理。

上述人事变动已按相关规定备案、公告。

11.3 涉及基金管理人、基金财产、基金托管业务的诉讼

本报告期内无涉及基金管理人、基金财产、基金托管业务的诉讼。

11.4 基金投资策略的改变

报告期内基金投资策略未改变。

11.5 为基金进行审计的会计师事务所情况

报告期内基金未改聘为其审计的会计师事务所。本报告期基金应支付给德勤华永会计师事务所(特殊普通合伙)的报酬为 35,000.00 元人民币，其已提供审计服务的连续年限为 2 年。

11.6 管理人、托管人及相关从业人员受调查或处罚等情况

11.6.1 管理人受调查或处罚等情况

注：报告期内基金管理人未受监管部门调查或处罚。

11.6.2 管理人相关从业人员受调查或处罚等情况

注：报告期内基金管理人相关从业人员未受监管部门调查或处罚。

11.6.3 托管人受调查或处罚等情况

注：本报告期内，本基金托管人的基金托管业务履职不涉及受调查或处罚等情况。

11.6.4 托管人相关从业人员受调查或处罚等情况

注：本报告期内，本基金托管人相关从业人员的基金托管业务履职不涉及受调查或处罚等情况。

11.7 基金租用证券公司交易单元的有关情况

11.7.1 基金租用证券公司交易单元进行股票投资及佣金支付情况

金额单位：人民币元

券商名称	交易单元数量	股票交易		应支付该券商的佣金		备注
		成交金额	占当期股票成交总额的比例 (%)	佣金	占当期佣金总量的比例 (%)	
华泰证券	5	1,013,550,969.47	31.74	295,191.50	21.31	-
兴业证券	2	712,134,300.58	22.30	356,114.34	24.84	-
国金证券	1	246,551,745.21	7.72	123,290.89	8.60	-
中信证券	4	212,659,034.73	6.66	106,355.19	7.42	-
高盛（中国）证券	1	149,948,934.92	4.70	74,987.48	5.23	-
中金公司	2	145,043,653.20	4.54	72,534.48	5.06	-
银河证券	5	141,551,186.38	4.43	70,785.99	4.94	-
广发证券	5	89,911,878.80	2.82	44,971.71	3.14	-
东吴证券	2	75,104,718.69	2.35	37,560.22	2.62	-
东方证券	3	73,236,769.29	2.29	36,623.45	2.55	-
华创证券	1	69,559,297.20	2.18	34,784.60	2.43	-
华安证券	2	62,847,377.55	1.97	31,428.69	2.19	-
光大证券	2	57,099,481.55	1.79	28,555.94	1.99	-
东方财富证券	2	53,657,419.17	1.68	26,836.89	1.87	-
信达证券	2	52,231,264.59	1.64	26,118.99	1.82	-
东北证券	3	19,827,465.18	0.62	9,915.17	0.69	-
中信建投	2	10,059,040.20	0.32	5,030.22	0.35	-
国泰海通证券	3	8,026,959.17	0.25	4,013.97	0.28	-
财通证券	2	-	-	-	-	-
长江证券	4	-	-	-	-	-
东兴证券	2	-	-	-	-	-
方正证券	2	-	-	-	-	-
国都证券	1	-	-	-	-	-
国海证券	1	-	-	-	-	-
国联民生证券	2	-	-	-	-	-
国投证券	3	-	-	-	-	-

国新证券	1	-	-	-	-	-
国信证券	1	-	-	-	-	-
国元证券	1	-	-	-	-	-
恒泰证券	1	-	-	-	-	-
华鑫证券	1	-	-	-	-	-
瑞银证券	2	-	-	-	-	-
申万宏源	2	-	-	-	-	-
万联证券	2	-	-	-	-	-
中金财富 证券	1	-	-	-	-	-
中泰证券	1	-	-	-	-	-

注：1、选择证券公司参与证券交易的标准

公司选择财务状况良好，经营行为规范，合规风控能力和交易、研究等服务能力较强的证券公司租用基金专用交易席位。公司选择的提供交易单元的券商应当综合考虑下列因素：

(1) 具有相应的业务经营资格；

(2) 具备研究实力，有固定的研究机构和充足的研究人员，或者获得过知名金融媒体奖项，能及时为基金提供宏观经济、行业情况、市场走向、股票分析的研究报告，并能根据基金投资的特定要求，提供专题研究报告和特色研究服务等；

(3) 诚信记录良好，最近两年券商研究、交易业务无重大违法违规行，未受监管机构重大处罚；

(4) 财务状况良好，信誉良好，内部管理规范、严格，风控合规管理人员充足，具备健全的内控制度，并能满足基金运作高度保密的要求；

(5) 具备基金运作所需的高效、安全的通讯条件，交易设施符合代理基金进行证券交易的需

要；
(6) 被动股票型基金选择的提供交易单元的券商需综合考虑上述(1)、(3)、(4)和(5)基本条件，在此基础上可以设置指标进行评价，对相关未公开数据、证券公司内部业务流程及其他适用并纳入评价标准的相关信息，公司相关部门发送《尽职调查函》至各证券公司详询。

根据上述条件标准，公司建立被动股票型基金和其他类型基金证券公司白名单。

证券公司白名单进行定期或不定期更新，每年更新不得少于一次。

2、选择证券公司参与证券交易的程序

公司选择证券公司租用基金专用交易席位，应遵循以下程序：

(1) 公司投研部门根据拟合作的证券公司名单，负责安排与券商签订经公司合规法律部审核的《证券研究服务协议》，协议需约定双方的权利义务，明确服务内容、收取交易佣金的价格标准

与计算方式。

(2)基金事务部依据公司相关部门对券商的综合评价，根据基金运作需要，与券商签署《证券交易单元租用协议》。

(3)如因业务需要，公司需新增租用已合作券商的交易单元，基金事务部应提出申请，与券商签订《证券交易单元租用协议》。

公司选择代理证券买卖的证券经营机构的程序：

基金管理人根据业务需要与被选择的证券经营机构签订证券经纪服务协议。

3、本报告期内，退租中银国际、长城证券、诚通证券、大同证券、华福证券、华龙证券、申港证券、天风证券、西南证券和湘财证券的交易单元。

4、国泰君安证券股份有限公司吸收合并海通证券股份有限公司。根据《国泰海通证券股份有限公司关于完成公司名称变更、注册资本变更、公司章程修订及相应市场主体变更登记的公告》，自 2025 年 4 月 3 日起，国泰君安证券股份有限公司中文名称变更为“国泰海通证券股份有限公司”。

国联证券股份有限公司与民生证券股份有限公司因重大资产重组。根据《国联民生证券股份有限公司关于公司名称及注册资本完成工商变更登记的公告》，自 2025 年 2 月 7 日起，国联证券股份有限公司中文名称变更为“国联民生证券股份有限公司”。

11.7.2 基金租用证券公司交易单元进行其他证券投资的情况

金额单位：人民币元

券商名称	债券交易		债券回购交易		权证交易	
	成交金额	占当期债券成交总额的比例 (%)	成交金额	占当期债券回购成交总额的比例 (%)	成交金额	占当期权证成交总额的比例 (%)
华泰证券	-	-	-	-	-	-
兴业证券	-	-	-	-	-	-
国金证券	-	-	-	-	-	-
中信证券	-	-	-	-	-	-
高盛（中国）证券	-	-	-	-	-	-
中金公司	-	-	-	-	-	-
银河证券	-	-	-	-	-	-
广发证券	-	-	-	-	-	-

东吴证券	-	-	-	-	-	-
东方证券	-	-	-	-	-	-
华创证券	-	-	-	-	-	-
华安证券	-	-	-	-	-	-
光大证券	-	-	-	-	-	-
东方财富 证券	-	-	-	-	-	-
信达证券	-	-	-	-	-	-
东北证券	-	-	-	-	-	-
中信建投	-	-	-	-	-	-
国泰海通 证券	-	-	-	-	-	-
财通证券	-	-	-	-	-	-
长江证券	-	-	-	-	-	-
东兴证券	-	-	-	-	-	-
方正证券	-	-	-	-	-	-
国都证券	-	-	-	-	-	-
国海证券	-	-	-	-	-	-
国联民生 证券	-	-	-	-	-	-
国投证券	-	-	-	-	-	-
国新证券	-	-	-	-	-	-
国信证券	-	-	-	-	-	-
国元证券	-	-	-	-	-	-
恒泰证券	-	-	-	-	-	-
华鑫证券	-	-	-	-	-	-
瑞银证券	-	-	-	-	-	-
申万宏源	-	-	-	-	-	-
万联证券	-	-	-	-	-	-
中金财富 证券	-	-	-	-	-	-
中泰证券	-	-	-	-	-	-

11.8 其他重大事件

序号	公告事项	法定披露方式	法定披露日期
1	华泰柏瑞基金管理有限公司关于旗下基金持有停牌证券估值调整的提示性公告	证监会规定报刊和网站	2025 年 12 月 25 日
2	华泰柏瑞基金管理有限公司关于旗下基金投资关联方承销期内承销证券的	证监会规定报刊和网站	2025 年 12 月 10 日

	公告		
3	华泰柏瑞基金管理有限公司关于提醒投资者防范以教育机构退费为由诱导转账诈骗的公告	证监会规定报刊和网站	2025 年 12 月 09 日
4	华泰柏瑞基金管理有限公司关于终止北京微动利基金销售有限公司办理旗下基金相关业务公告	证监会规定报刊和网站	2025 年 12 月 02 日
5	华泰柏瑞基金管理有限公司关于提醒投资者防范不法分子假冒公司名义从事非法活动的公告	证监会规定报刊和网站	2025 年 11 月 20 日
6	华泰柏瑞量化阿尔法灵活配置混合型证券投资基金限制大额申购(含转换转入、定期定额投资)业务的公告	证监会规定报刊和网站	2025 年 11 月 18 日
7	华泰柏瑞基金管理有限公司关于旗下基金投资关联方承销期内承销证券的公告	证监会规定报刊和网站	2025 年 10 月 31 日
8	华泰柏瑞基金管理有限公司关于高级管理人员变更的公告	证监会规定报刊和网站	2025 年 10 月 29 日
9	华泰柏瑞基金管理有限公司关于华泰柏瑞量化阿尔法灵活配置混合型证券投资基金基金经理变更的公告	证监会规定报刊和网站	2025 年 09 月 11 日
10	华泰柏瑞基金管理有限公司关于旗下基金持有停牌证券估值调整的提示性公告	证监会规定报刊和网站	2025 年 09 月 05 日
11	华泰柏瑞基金管理有限公司关于旗下基金投资关联方承销期内承销证券的公告	证监会规定报刊和网站	2025 年 08 月 28 日
12	华泰柏瑞基金管理有限公司关于旗下基金持有停牌证券估值调整的提示性公告	证监会规定报刊和网站	2025 年 06 月 04 日
13	华泰柏瑞基金管理有限公司关于终止民商基金销售(上海)有限公司办理旗下基金相关业务公告	证监会规定报刊和网站	2025 年 05 月 24 日
14	华泰柏瑞基金管理有限公司关于旗下基金投资关联方承销期内承销证券的公告	证监会规定报刊和网站	2025 年 05 月 14 日
15	华泰柏瑞基金管理有限公司关于旗下基金参加中国邮政储蓄银行股份有限公司费率优惠活动的公告	证监会规定报刊和网站	2025 年 05 月 14 日
16	华泰柏瑞基金管理有限公司关于高级管理人员变更的公告	证监会规定报刊和网站	2025 年 05 月 10 日
17	华泰柏瑞基金管理有限公司关于高级管理人员变更的公告	证监会规定报刊和网站	2025 年 05 月 01 日
18	华泰柏瑞基金管理有限公司关于华泰	证监会规定报刊和网站	2025 年 04 月 29 日

	柏瑞量化阿尔法灵活配置混合型证券投资基金基金经理变更的公告		
19	华泰柏瑞基金管理有限公司关于旗下基金投资关联方承销期内承销证券的公告	证监会规定报刊和网站	2025 年 03 月 19 日
20	华泰柏瑞基金管理有限公司关于旗下基金投资关联方承销期内承销证券的公告	证监会规定报刊和网站	2025 年 02 月 26 日

§ 12 影响投资者决策的其他重要信息

12.1 报告期内单一投资者持有基金份额比例达到或超过 20%的情况

投资者类别	报告期内持有基金份额变化情况					报告期末持有基金情况	
	序号	持有基金份额比例达到或者超过 20%的时间区间	期初份额	申购份额	赎回份额	持有份额	份额占比 (%)
机构	1	20251024-20251110;	0.00	52,497,721.01	0.00	52,497,721.01	15.06

产品特有风险

本基金报告期内有单一持有人持有基金份额超过 20%的情形。如果这些份额持有比例较大的投资者赎回，可能导致巨额赎回，从而引发流动性风险，可能对基金产生如下影响：（1）延期办理赎回申请或暂停赎回的风险。当发生巨额赎回时，投资者可能面临赎回申请延期办理、延缓支付或暂停赎回的风险。（2）基金净值大幅波动的风险。基金管理人为了应对大额赎回可能短时间内进行资产变现，这将对基金资产净值产生不利影响，同时可能发生大额赎回费用归入基金资产、基金份额净值保留位数四舍五入等问题，这些都可能会造成基金资产净值的较大波动。（3）基金投资目标偏离的风险。单一投资者大额赎回后可能导致基金规模缩小，基金将面临投资银行间债券、交易所债券时交易困难的情形，从而使得实现基金投资目标存在一定的不确定性。（4）基金合同提前终止的风险。如果投资者大额赎回可能导致基金资产规模过小，不能满足存续的条件，基金将根据基金合同的约定面临合同终止清算、转型等风险。本基金管理人将密切关注申赎动向，审慎评估大额申赎对基金持有集中度的影响，同时将完善流动性风险管控机制，最大限度的保护基金份额持有人的合法权益。

12.2 影响投资者决策的其他重要信息

注：无。

§ 13 备查文件目录

13.1 备查文件目录

- 1、本基金的中国证监会批准募集文件
- 2、本基金的《基金合同》
- 3、本基金的《招募说明书》

- 4、本基金的《托管协议》
- 5、基金管理人业务资格批件、营业执照
- 6、本基金的公告

13.2 存放地点

上海市浦东新区民生路 1199 弄证大五道口广场 1 号楼 17 层

托管人住所

13.3 查阅方式

投资者可在营业时间免费查阅，也可按工本费购买复印件。投资者对本报告如有疑问，可咨询基金管理人华泰柏瑞基金管理有限公司。客户服务热线：400-888-0001（免长途费）021-3878 4638 公司网址：www.huatai-pb.com

华泰柏瑞基金管理有限公司

2026 年 3 月 31 日