

建信智远先锋混合型证券投资基金 2023 年第 4 季度报告

2023 年 12 月 31 日

基金管理人：建信基金管理有限责任公司

基金托管人：平安银行股份有限公司

报告送出日期：2024 年 1 月 19 日

§ 1 重要提示

基金管理人的董事会及董事保证本报告所载资料不存在虚假记载、误导性陈述或重大遗漏，并对其内容的真实性、准确性和完整性承担个别及连带责任。

基金托管人平安银行股份有限公司根据本基金合同规定，于 2024 年 1 月 17 日复核了本报告中的财务指标、净值表现和投资组合报告等内容，保证复核内容不存在虚假记载、误导性陈述或者重大遗漏。

基金管理人承诺以诚实信用、勤勉尽责的原则管理和运用基金资产，但不保证基金一定盈利。

基金的过往业绩并不代表其未来表现。投资有风险，投资者在作出投资决策前应仔细阅读本基金的招募说明书。

本报告中财务资料未经审计。

本报告期自 2023 年 10 月 1 日起至 12 月 31 日止。

§ 2 基金产品概况

基金简称	建信智远先锋混合
基金主代码	016064
基金运作方式	契约型开放式
基金合同生效日	2022 年 10 月 14 日
报告期末基金份额总额	1,018,393,235.47 份
投资目标	本基金通过精选个股和严格控制风险，力求为基金份额持有人获取超过业绩比较基准的收益。
投资策略	<p>本基金采取“自上而下”和“自下而上”相结合的投资策略，在严格控制风险的前提下，追求超越业绩比较基准的投资回报，力争实现基金资产的长期稳健增值。</p> <p>（一）资产配置策略</p> <p>本基金以追求基金资产收益长期增长为目标，根据宏观经济趋势、市场政策、资产估值水平、外围主要经济体宏观经济和资本市场的运行状况等因素的变化在本基金的投资范围内进行适度动态配置，力争获得与所承担的风险相匹配的收益。</p> <p>（二）股票投资策略</p> <p>1、行业配置策略</p> <p>本基金将主要遵循“自上而下”的投资理念，结合当前宏观经济运行情况及发展趋势、国家政策等因素，考察行业运行周期、发展空间等，重点关注具有良好发展前景的行业。</p> <p>2、个股投资策略</p> <p>本基金坚持“自下而上”的个股选择策略，通过广泛选</p>

择投资标的，多维度认可标的价值，重点研究具有竞争力比较优势、未来成长空间大、持续经营能力强的上市公司，同时结合定量分析和多种价值评估方法进行多角度投资价值分析。

3、港股通标的股票投资策略

本基金将通过内地与香港股票市场互联互通机制投资于香港股票市场，将综合比较并选择港股市场中符合本基金投资主题的优质股票进行投资。

（三）债券投资策略

本基金债券投资将以优化流动性管理、分散投资风险为主要目标，同时根据需要进行积极操作，以提高基金收益。

（四）股指期货投资策略

本基金投资股指期货将根据风险管理的原则，以套期保值为主要目的。本基金将充分考虑股指期货的流动性及风险收益特征，选择流动性好、交易活跃的股指期货合约进行多头或空头套期保值等策略操作。法律法规对于基金投资股指期货的投资策略另有规定的，本基金将按法律法规的规定执行。

（五）国债期货投资策略

国债期货作为利率衍生品的一种，有助于管理债券组合的久期、流动性和风险水平。本基金将按照相关法律法规的规定，根据风险管理的原则，以套期保值为目的，结合对宏观经济形势和政策趋势的判断、对债券市场进行定性和定量分析。国债期货相关投资遵循法律法规及中国证监会的规定。

（六）资产支持证券投资策略

本基金投资资产支持证券将综合运用久期管理、收益率曲线、个券选择和把握市场交易机会等积极策略，在严格控制风险的情况下，通过信用研究和流动性管理，选择风险调整后收益较高的品种进行投资，以期获得长期稳定收益。

（七）股票期权投资策略

基金管理人在进行股票期权投资前将建立股票期权投资决策小组，负责股票期权投资管理的相关事项。本基金将按照风险管理的原则，以套期保值为主要目的参与股票期权交易。本基金将结合投资目标、比例限制、风险收益特征以及法律法规的相关限定和要求，确定参与股票期权交易的投资时机和投资比例。

若相关法律法规发生变化时，基金管理人股票期权投资管理从其最新规定，以符合上述法律法规和监管要求的变化。未来如法律法规或监管机构允许基金投资其他期权品种，本基金将在履行适当程序后，纳入投资范围并制定相应投资策略。

（八）存托凭证投资策略

	本基金将根据投资目标，基于对基础证券投资价值的深入研究判断，进行存托凭证的投资。	
业绩比较基准	中证 800 指数收益率×65%+恒生指数收益率（经汇率调整）×15%+中债综合全价指数收益率×20%	
风险收益特征	本基金为混合型基金，其预期收益及预期风险水平高于债券型基金和货币市场基金，但低于股票型基金。本基金如通过港股通机制投资于香港市场股票，会面临港股通机制下因投资环境、投资标的、市场制度以及交易规则等差异带来的特有风险。	
基金管理人	建信基金管理有限责任公司	
基金托管人	平安银行股份有限公司	
下属分级基金的基金简称	建信智远先锋混合 A	建信智远先锋混合 C
下属分级基金的交易代码	016064	016065
报告期末下属分级基金的份额总额	459,766,066.28 份	558,627,169.19 份

§ 3 主要财务指标和基金净值表现

3.1 主要财务指标

单位：人民币元

主要财务指标	报告期（2023 年 10 月 1 日-2023 年 12 月 31 日）	
	建信智远先锋混合 A	建信智远先锋混合 C
1. 本期已实现收益	-39,924,679.96	-47,850,840.89
2. 本期利润	-15,015,057.74	-18,531,662.48
3. 加权平均基金份额本期利润	-0.0302	-0.0312
4. 期末基金资产净值	372,340,073.83	450,203,471.80
5. 期末基金份额净值	0.8098	0.8059

注：1、本期已实现收益指基金本期利息收入、投资收益、其他收入（不含公允价值变动收益）扣除相关费用和信用减值损失后的余额，本期利润为本期已实现收益加上本期公允价值变动收益。

2、所述基金业绩指标不包括持有人认购或交易基金的各项费用，计入费用后实际收益水平要低于所列数字。

3.2 基金净值表现

3.2.1 基金份额净值增长率及其与同期业绩比较基准收益率的比较

建信智远先锋混合 A

阶段	净值增长率①	净值增长率标准差②	业绩比较基准收益率③	业绩比较基准收益率标准差④	①-③	②-④

过去三个月	-3.51%	0.93%	-4.77%	0.65%	1.26%	0.28%
过去六个月	-12.44%	0.87%	-8.26%	0.69%	-4.18%	0.18%
过去一年	-17.64%	0.81%	-8.08%	0.68%	-9.56%	0.13%
自基金合同 生效起至今	-19.02%	0.74%	-4.11%	0.77%	-14.91%	-0.03%

建信智远先锋混合 C

阶段	净值增长率①	净值增长率标准 差②	业绩比较基准 收益率③	业绩比较基准 收益率标准差 ④	①-③	②-④
过去三个月	-3.61%	0.93%	-4.77%	0.65%	1.16%	0.28%
过去六个月	-12.60%	0.87%	-8.26%	0.69%	-4.34%	0.18%
过去一年	-17.97%	0.81%	-8.08%	0.68%	-9.89%	0.13%
自基金合同 生效起至今	-19.41%	0.74%	-4.11%	0.77%	-15.30%	-0.03%

3.2.2 自基金合同生效以来基金累计净值增长率变动及其与同期业绩比较基准收益率变动的比较

建信智远先锋混合A累计净值增长率与同期业绩比较基准收益率的历史走势对比图

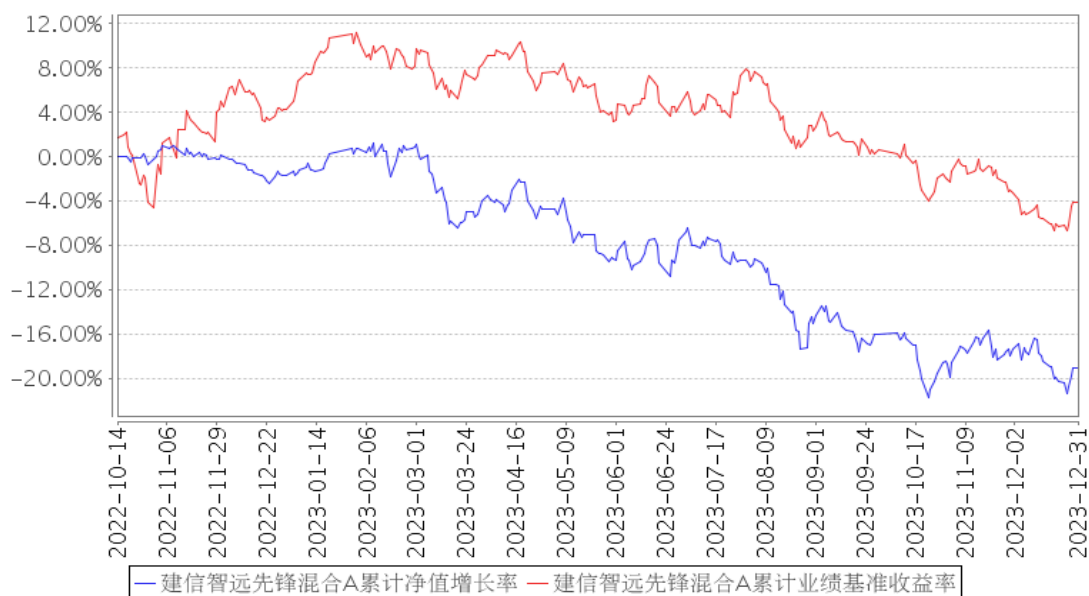

建信智远先锋混合C累计净值增长率与同期业绩比较基准收益率的历史走势对比图

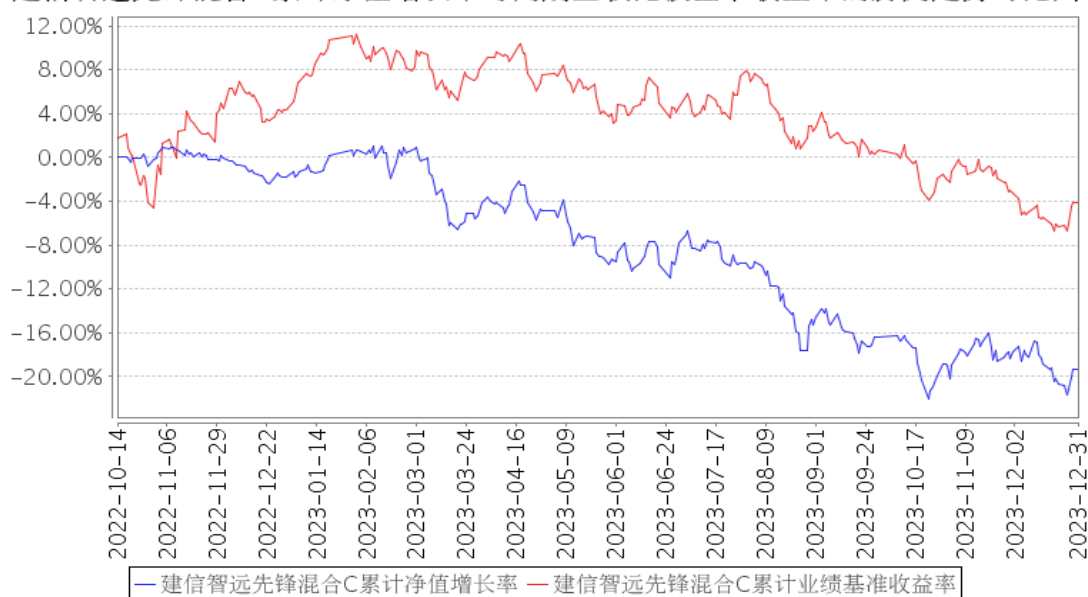

注：本基金基金合同于 2022 年 10 月 14 日生效，截至报告期末建仓结束未满一年。本基金建仓期为 6 个月，建仓期结束时各项资产配置比例符合基金合同相关规定。

3.3 其他指标

无。

§ 4 管理人报告

4.1 基金经理（或基金经理小组）简介

姓名	职务	任本基金的基金经理期限		证券从业年限	说明
		任职日期	离任日期		
周智硕	权益投资部高级基金经理，本基金的基金经理	2022 年 10 月 14 日	-	13	周智硕先生，权益投资部高级基金经理，硕士。曾任南方基金管理有限公司研究部研究员、中国国际金融有限公司研究部高级经理、北京鸿道投资管理有限责任公司研究部权益资深研究员、权益基金经理、七曜投资管理合伙企业投资部权益投资经理、工银瑞信基金管理有限公司养老金投资中心投资经理。2020 年 6 月加入建信基金权益投资部任基金经理。2020 年 9 月 18 日起任建信中小盘先锋股票型证券投资基金、建信潜力新蓝筹股票型证券投资基金的基金经理；2021 年 9 月 29 日起任建信优化配置混合型证券投资基金的基金经理；2022 年 10 月 14 日起任建信智远先锋混合型证券投资基金的基金经

					理。
--	--	--	--	--	----

4.1.1 期末兼任私募资产管理计划投资经理的基金经理同时管理的产品情况

无。

4.2 管理人对报告期内本基金运作遵规守信情况的说明

在本报告期内，基金管理人不存在损害基金份额持有人利益的行为。基金管理人勤勉尽责地为基金份额持有人谋求利益，严格遵守了《证券法》、《证券投资基金法》、其他有关法律法规的规定和《建信智远先锋混合型证券投资基金基金合同》的规定。

4.3 公平交易专项说明

4.3.1 公平交易制度的执行情况

为了公平对待投资人，保护投资人利益，避免出现不正当关联交易、利益输送等违法违规行为，公司根据《证券投资基金法》、《证券投资基金管理公司内部控制指导意见》、《证券投资基金公司公平交易制度指导意见》等法律法规和公司内部制度，制定和修订了《公平交易管理办法》、《异常交易管理办法》、《公司防范内幕交易管理办法》、《利益冲突管理办法》等风险管控制度。公司使用的交易系统中设置了公平交易模块，一旦出现不同基金同时买卖同一证券时，系统自动切换至公平交易模块进行操作，确保在投资管理活动中公平对待不同投资组合，严禁直接或通过第三方的交易安排在不同投资组合之间进行利益输送。

4.3.2 异常交易行为的专项说明

本报告期内未出现所有投资组合参与的交易所公开竞价同日反向交易成交较少的单边交易量超过该证券当日成交量的 5% 的情况。本报告期，未发现本基金存在异常交易行为。

4.4 报告期内基金的投资策略和运作分析

报告期内，地缘冲突威胁世界和平稳定，全球经济复苏动力不足，现行全球治理体系持续面临变革挑战，导致报告期内市场对未来比较担忧。从指数角度，主要指数均取得负收益，其中上证指数下跌 4.36%，深证成指下跌 5.79%，创业板指下跌 5.62%，科创 50 下跌 4.03%，上证 50 下跌 7.22%。中证 500 下跌 4.60%，中证 1000 下跌 3.15%。分行业来看，按照中信分类，综合、煤炭和电子行业涨幅较大，涨幅分别为 5.69%，4.47%和 3.95%。跌幅靠前的三个行业分别是地产、建材和消费者服务，跌幅分别为 13.83%，13.20%和 11.12%。

回顾过去，我们在 2020 年提到了经济转型“由高速增长阶段转向高质量发展”、2022 年先后提到了能源安全问题和利润留存、穿越周期等问题，得到的是“结构性的业绩往往会使得板块性机会有所减少，需要我们进一步研究下沉”的结论，是希望通过“自下而上，寻找产品、服务有竞争力，有个供应链管理能力和有足够供给保护或者控制能力”寻找穿越周期的投资机会。回头来看，既有看错的错误，也有看对但是应对失当的错误，既辜负了持有人的信任，也给持有人带来了损失，在此，我作为基金经理，诚恳地对持有人表示歉意。立足当下，如何能给持有人挽回损失，或者尽可能避免持有人的损失更大，是当务之急。宏观上，市场的估值和市场的盈利情况能够体现目前市场的一个状态：估值方面，全市场 PB 中位数位于 5 年中枢，但拆分来看是由于小盘行情导致小盘估值偏高，和经济相关的 500 亿上市公司合成的 PB 中位数已经接近历史底部；PE 方面，一半以上行业 PE 估值位于 2010 年以来的 30%分位数之内。盈利方面，截止到 2023 年 3 季度，全 A 非金融 ROE 走平，盈利降幅缩窄，表现出了较强的韧性。微观层面，尽管我们对 2023 年 4 季度整体 roe 能否继续稳住，以及资产周转率能否提示表示谨慎，但是对于 2024 年一些上市公司的盈利水平，目前表示乐观。这种乐观有的是因为他们在疫情三年和疫情复苏后的第一年表现出的卓尔不群的盈利能力；有的是由于行业几近出清，摆脱了负重前行，即将迎来曙光；有的是经济转型、全球产业链变迁带来的行业机会；有的是新技术应用下，在之前布局良久的公司有望受益；还有的是有望转型，具有良好的风险收益比的公司。正如经济的恢复不能一蹴而就一样，股市的提振也可能一波三折。在现有状况下，通过寻找风险收益比高的公司保持弹性，通过更有耐心的左侧布局和降低组合的贝塔，来控制持有人的损失，是我们准备采取的策略。随着 2024 年，很多公司 ROE 水平的企稳回升，相信他们会有不错的表现。因此，本基金继续自下而上，寻找竞争力突出、风险收益比较高的公司这条主线进行投资，重点投资了机械、电子、煤炭、国防军工、电力设备及新能源、医药、房地产、非银等行业的企业。

希冀通过此类投资，提高投资回报。

4.5 报告期内基金的业绩表现

本报告期本基金 A 净值增长率-3.51%，波动率 0.93%，业绩比较基准收益率-4.77%，波动率 0.65%。本报告期本基金 C 净值增长率-3.61%，波动率 0.93%，业绩比较基准收益率-4.77%，波动率 0.65%。

4.6 报告期内基金持有人数或基金资产净值预警说明

无。

§ 5 投资组合报告

5.1 报告期末基金资产组合情况

序号	项目	金额（元）	占基金总资产的比例（%）
1	权益投资	766,122,315.04	92.83
	其中：股票	766,122,315.04	92.83
2	基金投资	-	-
3	固定收益投资	-	-
	其中：债券	-	-
	资产支持证券	-	-
4	贵金属投资	-	-
5	金融衍生品投资	-	-
6	买入返售金融资产	-	-
	其中：买断式回购的买入返售金融资产	-	-
7	银行存款和结算备付金合计	59,074,270.82	7.16
8	其他资产	63,766.44	0.01
9	合计	825,260,352.30	100.00

5.2 报告期末按行业分类的股票投资组合

5.2.1 报告期末按行业分类的境内股票投资组合

代码	行业类别	公允价值（元）	占基金资产净值比例（%）
A	农、林、牧、渔业	21,188,254.00	2.58
B	采矿业	95,425,391.50	11.60
C	制造业	426,065,965.88	51.80
D	电力、热力、燃气及水生产和供应业	-	-
E	建筑业	56,780,506.23	6.90
F	批发和零售业	8,452,334.90	1.03
G	交通运输、仓储和邮政业	8,143,068.00	0.99
H	住宿和餐饮业	-	-
I	信息传输、软件和信息技术服务业	50,413,855.21	6.13
J	金融业	45,498,318.00	5.53
K	房地产业	-	-
L	租赁和商务服务业	-	-
M	科学研究和技术服务业	25,397,241.02	3.09
N	水利、环境和公共设施管理业	9,221,621.14	1.12
O	居民服务、修理和其他服务业	-	-
P	教育	-	-
Q	卫生和社会工作	-	-
R	文化、体育和娱乐业	-	-
S	综合	19,535,759.16	2.38

合计	766,122,315.04	93.14
----	----------------	-------

5.2.2 报告期末按行业分类的港股通投资股票投资组合

无。

5.3 期末按公允价值占基金资产净值比例大小排序的股票投资明细

5.3.1 报告期末按公允价值占基金资产净值比例大小排序的前十名股票投资明细

序号	股票代码	股票名称	数量（股）	公允价值（元）	占基金资产净值比例（%）
1	600133	东湖高新	5,272,099	56,780,506.23	6.90
2	600188	兖矿能源	2,598,150	51,469,351.50	6.26
3	601901	方正证券	5,144,500	41,464,670.00	5.04
4	688349	三一重能	1,315,644	37,653,731.28	4.58
5	600845	宝信软件	730,960	35,670,848.00	4.34
6	003031	中瓷电子	380,100	33,536,223.00	4.08
7	688522	纳睿雷达	578,945	32,125,658.05	3.91
8	300750	宁德时代	165,743	27,059,202.18	3.29
9	603773	沃格光电	767,083	25,981,101.21	3.16
10	601965	中国汽研	1,150,076	25,370,676.56	3.08

5.4 报告期末按债券品种分类的债券投资组合

无。

5.5 报告期末按公允价值占基金资产净值比例大小排序的前五名债券投资明细

无。

5.6 报告期末按公允价值占基金资产净值比例大小排序的前十名资产支持证券投资 明细

无。

5.7 报告期末按公允价值占基金资产净值比例大小排序的前五名贵金属投资明细

无。

5.8 报告期末按公允价值占基金资产净值比例大小排序的前五名权证投资明细

无。

5.9 报告期末本基金投资的股指期货交易情况说明

5.9.1 报告期末本基金投资的股指期货持仓和损益明细

无。

5.9.2 本基金投资股指期货的投资政策

无。

5.10 报告期末本基金投资的国债期货交易情况说明

5.10.1 本期国债期货投资政策

无。

5.10.2 报告期末本基金投资的国债期货持仓和损益明细

无。

5.10.3 本期国债期货投资评价

无。

5.11 投资组合报告附注

5.11.1 本基金投资的前十名证券的发行主体本期是否出现被监管部门立案调查，或在报告编制日前一年内受到公开谴责、处罚的情形

本基金该报告期内投资前十名证券的发行主体未披露被监管部门立案调查和在报告编制日前一年内受到公开谴责、处罚。

5.11.2 基金投资的前十名股票是否超出基金合同规定的备选股票库

基金投资的前十名股票未超出基金合同规定的投资范围。

5.11.3 其他资产构成

序号	名称	金额（元）
1	存出保证金	-
2	应收证券清算款	-
3	应收股利	-
4	应收利息	-

5	应收申购款	63,766.44
6	其他应收款	-
7	其他	-
8	合计	63,766.44

5.11.4 报告期末持有的处于转股期的可转换债券明细

无。

5.11.5 报告期末前十名股票中存在流通受限情况的说明

无。

5.11.6 投资组合报告附注的其他文字描述部分

由于四舍五入原因，分项之和与合计可能有尾差。

§ 6 开放式基金份额变动

单位：份

项目	建信智远先锋混合 A	建信智远先锋混合 C
报告期期初基金份额总额	552,315,262.31	632,723,049.03
报告期期间基金总申购份额	1,305,952.88	16,660,765.73
减：报告期期间基金总赎回份额	93,855,148.91	90,756,645.57
报告期期间基金拆分变动份额（份额减少以“-”填列）	-	-
报告期期末基金份额总额	459,766,066.28	558,627,169.19

注：如有相应情况，申购含红利再投、转换入份额及金额，赎回含转换出份额及金额。

§ 7 基金管理人运用固有资金投资本基金情况

7.1 基金管理人持有本基金份额变动情况

无。

7.2 基金管理人运用固有资金投资本基金交易明细

无。

§ 8 影响投资者决策的其他重要信息

8.1 报告期内单一投资者持有基金份额比例达到或超过 20%的情况

无。

8.2 影响投资者决策的其他重要信息

无。

§ 9 备查文件目录

9.1 备查文件目录

- 1、中国证监会批准建信智远先锋混合型证券投资基金设立的文件；
- 2、《建信智远先锋混合型证券投资基金基金合同》；
- 3、《建信智远先锋混合型证券投资基金招募说明书》；
- 4、《建信智远先锋混合型证券投资基金托管协议》；
- 5、基金管理人业务资格批件和营业执照；
- 6、基金托管人业务资格批件和营业执照；
- 7、报告期内基金管理人在指定报刊上披露的各项公告。

9.2 存放地点

基金管理人或基金托管人处。

9.3 查阅方式

投资者可在营业时间免费查阅。也可在支付工本费后，在合理时间内取得上述文件的复印件。

建信基金管理有限责任公司

2024 年 1 月 19 日