

鹏华创业板综合交易型开放式指数证券投资
基金
2025 年年度报告

2025 年 12 月 31 日

基金管理人：鹏华基金管理有限公司

基金托管人：国金证券股份有限公司

送出日期：2026 年 3 月 30 日

§ 1 重要提示及目录

1.1 重要提示

基金管理人的董事会、董事保证本报告所载资料不存在虚假记载、误导性陈述或重大遗漏，并对其内容的真实性、准确性和完整性承担个别及连带的法律责任。本年度报告已经三分之二以上独立董事签字同意，并由董事长签发。

基金托管人国金证券股份有限公司根据本基金合同规定，于 2026 年 03 月 27 日复核了本报告中的财务指标、净值表现、利润分配情况、财务会计报告、投资组合报告等内容，保证复核内容不存在虚假记载、误导性陈述或者重大遗漏。

基金管理人承诺以诚实信用、勤勉尽责的原则管理和运用基金资产，但不保证基金一定盈利。

基金的过往业绩并不代表其未来表现。投资有风险，投资者在作出投资决策前应仔细阅读本基金的招募说明书及其更新。

德勤华永会计师事务所（特殊普通合伙）注册会计师对本基金出具了“标准无保留意见”的审计报告。

本报告期自 2025 年 09 月 03 日（基金合同生效日）起至 2025 年 12 月 31 日止。

1.2 目录

§ 1 重要提示及目录	2
1.1 重要提示	2
1.2 目录	3
§ 2 基金简介	5
2.1 基金基本情况	5
2.2 基金产品说明	5
2.3 基金管理人和基金托管人	7
2.4 信息披露方式	7
2.5 其他相关资料	7
§ 3 主要财务指标、基金净值表现及利润分配情况	7
3.1 主要会计数据和财务指标	7
3.2 基金净值表现	8
3.3 其他指标	9
3.4 过去三年基金的利润分配情况	10
§ 4 管理人报告	10
4.1 基金管理人及基金经理情况	10
4.2 管理人对报告期内本基金运作合规守信情况的说明	11
4.3 管理人对报告期内公平交易情况的专项说明	11
4.4 管理人对报告期内基金的投资策略和业绩表现的说明	13
4.5 管理人对宏观经济、证券市场及行业走势的简要展望	13
4.6 管理人内部有关本基金的监察稽核工作情况	14
4.7 管理人对报告期内基金估值程序等事项的说明	14
4.8 管理人对报告期内基金利润分配情况的说明	15
4.9 管理人对会计师事务所出具非标准审计报告所涉相关事项的说明	15
4.10 报告期内管理人对本基金持有人数或基金资产净值预警情形的说明	15
§ 5 托管人报告	15
5.1 报告期内本基金托管人合规守信情况声明	15
5.2 托管人对报告期内本基金投资运作合规守信、净值计算、利润分配等情况的说明	15
5.3 托管人对本年度报告中财务信息等内容的真实、准确和完整发表意见	15
§ 6 审计报告	16
6.1 审计报告基本信息	16
6.2 审计报告的基本内容	16
§ 7 年度财务报表	18
7.1 资产负债表	18
7.2 利润表	19
7.3 净资产变动表	21
7.4 报表附注	22
§ 8 投资组合报告	46

8.1 期末基金资产组合情况	46
8.2 报告期末按行业分类的股票投资组合	46
8.3 期末按公允价值占基金资产净值比例大小排序的所有股票投资明细	47
8.4 报告期内股票投资组合的重大变动	79
8.5 期末按债券品种分类的债券投资组合	80
8.6 期末按公允价值占基金资产净值比例大小排序的前五名债券投资明细	80
8.7 期末按公允价值占基金资产净值比例大小排序的所有资产支持证券投资明细	80
8.8 报告期末按公允价值占基金资产净值比例大小排序的前五名贵金属投资明细	80
8.9 期末按公允价值占基金资产净值比例大小排序的前五名权证投资明细	80
8.10 本基金投资股指期货的投资政策	80
8.11 报告期末本基金投资的国债期货交易情况说明	81
8.12 投资组合报告附注	81
§ 9 基金份额持有人信息	82
9.1 期末基金份额持有人户数及持有人结构	82
9.2 期末上市基金前十名持有人	82
9.3 期末基金管理人的从业人员持有本基金的情况	82
9.4 期末基金管理人的从业人员持有本开放式基金份额总量区间情况	82
9.5 期末兼任私募资产管理计划投资经理的基金经理本人及其直系亲属持有本人管理的产品情况	82
§ 10 开放式基金份额变动	82
§ 11 重大事件揭示	83
11.1 基金份额持有人大会决议	83
11.2 基金管理人、基金托管人的专门基金托管部门的重大人事变动	83
11.3 涉及基金管理人、基金财产、基金托管业务的诉讼	83
11.4 基金投资策略的改变	83
11.5 为基金进行审计的会计师事务所情况	83
11.6 管理人、托管人及相关从业人员受调查或处罚等情况	84
11.7 基金租用证券公司交易单元的有关情况	84
11.8 其他重大事件	85
§ 12 影响投资者决策的其他重要信息	87
12.1 报告期内单一投资者持有基金份额比例达到或超过 20%的情况	87
12.2 影响投资者决策的其他重要信息	87
§ 13 备查文件目录	87
13.1 备查文件目录	87
13.2 存放地点	87
13.3 查阅方式	87

§ 2 基金简介

2.1 基金基本情况

基金名称	鹏华创业板综合交易型开放式指数证券投资基金
基金简称	鹏华创业板综合 ETF
场内简称	创业板综指 ETF 鹏华
基金主代码	159289
基金运作方式	交易型开放式
基金合同生效日	2025 年 9 月 3 日
基金管理人	鹏华基金管理有限公司
基金托管人	国金证券股份有限公司
报告期末基金份额总额	98,902,640.00 份
基金合同存续期	不定期
基金份额上市的证券交易所	深圳证券交易所
上市日期	2025 年 9 月 15 日

2.2 基金产品说明

投资目标	紧密跟踪标的指数，追求跟踪偏离度和跟踪误差的最小化。本基金力争将日均跟踪偏离度控制在 0.2% 以内，年跟踪误差控制在 2% 以内。
投资策略	<p>本基金主要采用组合复制策略及适当的替代性策略以更好地跟踪标的指数，实现基金投资目标。</p> <p>1、组合复制策略</p> <p>本基金通过综合考虑标的指数成份股的流动性、投资限制、交易成本、交易限制等因素，可以选择采取完全复制法或抽样复制法构建基金的股票投资组合，以更好地实现跟踪标的指数的目的。本基金力争将日均跟踪偏离度控制在 0.2% 以内，年跟踪误差控制在 2% 以内。如因指数编制规则调整或其他因素导致跟踪偏离度和跟踪误差超过上述范围，基金管理人应采取合理措施避免跟踪偏离度、跟踪误差进一步扩大。</p> <p>2、替代性策略</p> <p>在因特殊情形导致基金无法投资于标的指数成份股时，基金管理人可采取包括成份股替代策略在内的其他指数投资技术适当调整基金投资组合，以达到紧密跟踪标的指数的目的。</p> <p>特殊情形包括但不限于：（1）法律法规的限制；（2）标的指数成份股流动性严重不足；（3）标的指数的成份股票长期停牌；（4）标的指数成份股进行配股、增发或被吸收合并；（5）标的指数成份股派发现金股息；（6）指数成份股定期或临时调整；（7）标的指数编制方法发生变化；（8）其他基金管理人认定不适合投资的股票或可能限制本基金跟踪标的指数的合理原因等。</p> <p>本基金在适当情形下还将参与固定收益品种及其他符合基金合同约定的品种的投资。</p>

	<p>3、存托凭证投资策略</p> <p>本基金将根据本基金的投资目标和股票投资策略，基于对基础证券投资价值的深入研究判断，进行存托凭证的投资。</p> <p>4、债券投资策略</p> <p>本基金债券投资组合将采用自上而下的投资策略，根据宏观经济分析、资金面动向分析等判断未来利率变化，并利用债券定价技术，进行个券选择。</p> <p>本基金可投资可转换债券及可交换债券，可转换债券及可交换债券兼具债权和股权双重属性，本基金将通过对目标公司股票的投资价值分析和债券价值分析综合开展投资决策。</p> <p>5、股指期货投资策略</p> <p>本基金投资股指期货将根据风险管理的原则，以套期保值为目的，对冲系统性风险和某些特殊情况下的流动性风险，主要选择流动性好、交易活跃的股指期货合约，提高投资效率，从而更好地跟踪标的指数，实现投资目标。同时，本基金将力争利用股指期货的杠杆作用，降低申购赎回时现金资产对投资组合的影响及仓位频繁调整的交易成本和跟踪偏离度、跟踪误差，从而达到稳定投资组合资产净值的目的。</p> <p>基金管理人将建立股指期货交易决策部门或小组，授权特定的管理人员负责股指期货的投资审批事项，同时针对股指期货交易制定投资决策流程和风险控制等制度并报董事会批准。</p> <p>6、资产支持证券的投资策略</p> <p>本基金将综合运用战略资产配置和战术资产配置进行资产支持证券的投资组合管理，并根据信用风险、利率风险和流动性风险变化积极调整投资策略，严格遵守法律法规和基金合同的约定，在保证本金安全和基金资产流动性的基础上获得稳定收益。</p> <p>7、融资及转融通投资策略</p> <p>本基金可在综合考虑预期收益、风险、流动性等因素基础上，参与融资业务。</p> <p>为更好地实现投资目标，在加强风险防范并遵守审慎经营原则的前提下，本基金可根据投资管理的需要参与转融通证券出借业务。本基金将在分析市场环境、投资者类型与结构、基金历史申赎情况、出借证券流动性情况等因素的基础上，合理确定出借证券的范围、期限和比例。</p> <p>未来，随着证券市场投资工具的发展和丰富，本基金可在履行适当程序后相应调整和更新相关投资策略，并在招募说明书中更新公告。</p>
业绩比较基准	创业板综合指数收益率
风险收益特征	<p>本基金属于股票型基金，其预期的风险和收益高于货币市场基金、债券型基金、混合型基金。同时本基金为交易型开放式指数基金，具有与标的指数以及标的指数所代表的公司相似的风险收益特征。</p>

注：无。

2.3 基金管理人和基金托管人

项目		基金管理人	基金托管人
名称		鹏华基金管理有限公司	国金证券股份有限公司
信息披露 负责人	姓名	高永杰	陈俐洁
	联系电话	0755-81395402	021-20527198-15217
	电子邮箱	xxpl@phfund.com.cn	chenlj@gjzq.com.cn
客户服务电话		4006788533	95310
传真		0755-82021126	028-86690353
注册地址		深圳市福田区福华三路 168 号深圳国际商会中心第 43 楼	成都市青羊区东城根上街 95 号
办公地址		深圳市福田区福华三路 168 号深圳国际商会中心第 43 楼	四川省成都市青羊区东城根上街 95 号成证大厦 13 楼资产托管部
邮政编码		518048	610015
法定代表人		张纳沙	冉云

2.4 信息披露方式

本基金选定的信息披露报纸名称	《上海证券报》
登载基金年度报告正文的管理人互联网网址	http://www.phfund.com.cn
基金年度报告备置地点	深圳市福田区福华三路 168 号深圳国际商会中心第 43 层鹏华基金管理有限公司

2.5 其他相关资料

项目	名称	办公地址
会计师事务所	德勤华永会计师事务所（特殊普通合伙）	上海市延安东路 222 号外滩中心 30 楼
注册登记机构	中国证券登记结算有限责任公司	北京市西城区太平桥大街 17 号

§ 3 主要财务指标、基金净值表现及利润分配情况

3.1 主要会计数据和财务指标

金额单位：人民币元

3.1.1 期间数据和指标	2025 年 9 月 3 日（基金合同生效日）-2025 年 12 月 31 日
本期已实现收益	15,800,051.26
本期利润	20,991,029.20
加权平均基金份额本期利润	0.1012
本期加权平均净值利润率	9.84%
本期基金份额净值增长率	5.34%
3.1.2 期末数据和指标	2025 年末
期末可供分配利润	5,284,488.28
期末可供分配基金份额利润	0.0534
期末基金资产净值	104,187,128.28
期末基金份额净值	1.0534

3.1.3 累计期末指标	2025 年末
基金份额累计净值增长率	5.34%

注：（1）本期已实现收益指基金本期利息收入、投资收益、其他收入（不含公允价值变动收益）扣除相关费用和信用减值损失后的余额，本期利润为本期已实现收益加上本期公允价值变动收益等未实现收益。

（2）所述基金业绩指标不包括持有人认购或交易基金的各项费用（例如，开放式基金的申购赎回费、基金转换费等），计入费用后实际收益水平要低于所列数字。

（3）期末可供分配利润，采用期末资产负债表中未分配利润期末余额和未分配利润中已实现部分的期末余额的孰低数。表中的“期末”均指报告期最后一日，即 12 月 31 日，无论该日是否为开放日或交易所的交易日。

（4）本基金合同于 2025 年 09 月 03 日生效，至 2025 年 12 月 31 日未满一年，故 2025 年的数据和指标为非完整会计年度数据。

3.2 基金净值表现

3.2.1 基金份额净值增长率及其与同期业绩比较基准收益率的比较

阶段	份额净值增长率①	份额净值增长率标准差②	业绩比较基准收益率③	业绩比较基准收益率标准差④	①-③	②-④
过去三个月	-0.75%	1.43%	-0.73%	1.46%	-0.02%	-0.03%
自基金合同生效起至今	5.34%	1.38%	6.11%	1.57%	-0.77%	-0.19%

注：业绩比较基准=创业板综合指数收益率。

3.2.2 自基金合同生效以来基金份额累计净值增长率变动及其与同期业绩比较基准收益率变动的比较

鹏华创业板综合ETF累计净值增长率与同期业绩比较基准收益率的历史走势对比图

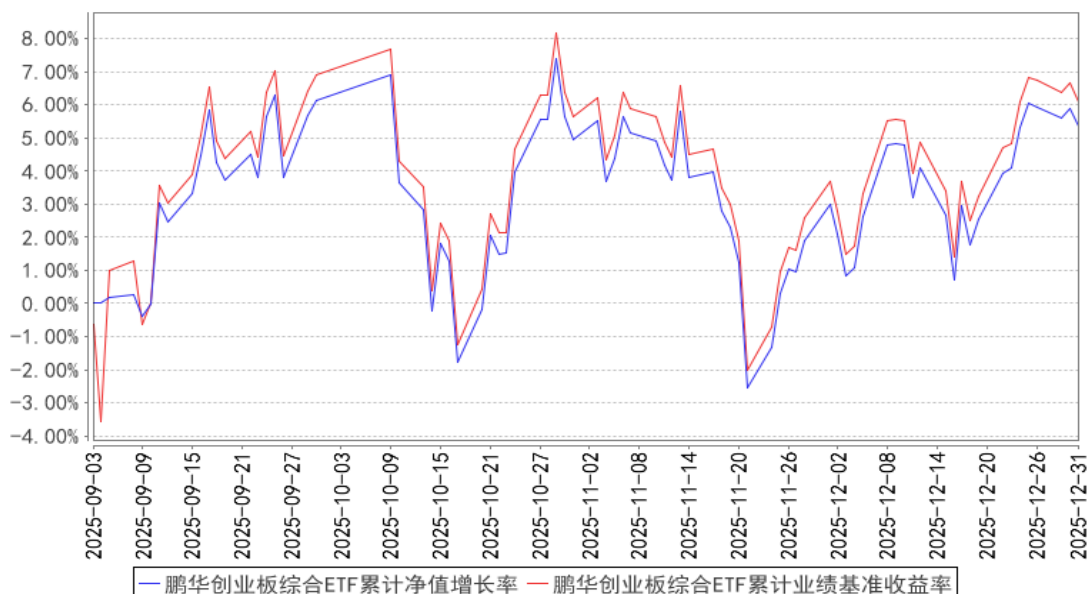

注：1、本基金基金合同于 2025 年 09 月 03 日生效，截至本报告期末本基金基金合同生效未滿一年。2、本基金管理人将严格按照本基金合同的约定，于本基金建仓期届满后确保各项投资比例符合基金合同的约定。

3.2.3 自基金合同生效以来基金每年净值增长率及其与同期业绩比较基准收益率的比较

鹏华创业板综合ETF基金每年净值增长率与同期业绩比较基准收益率的对比图

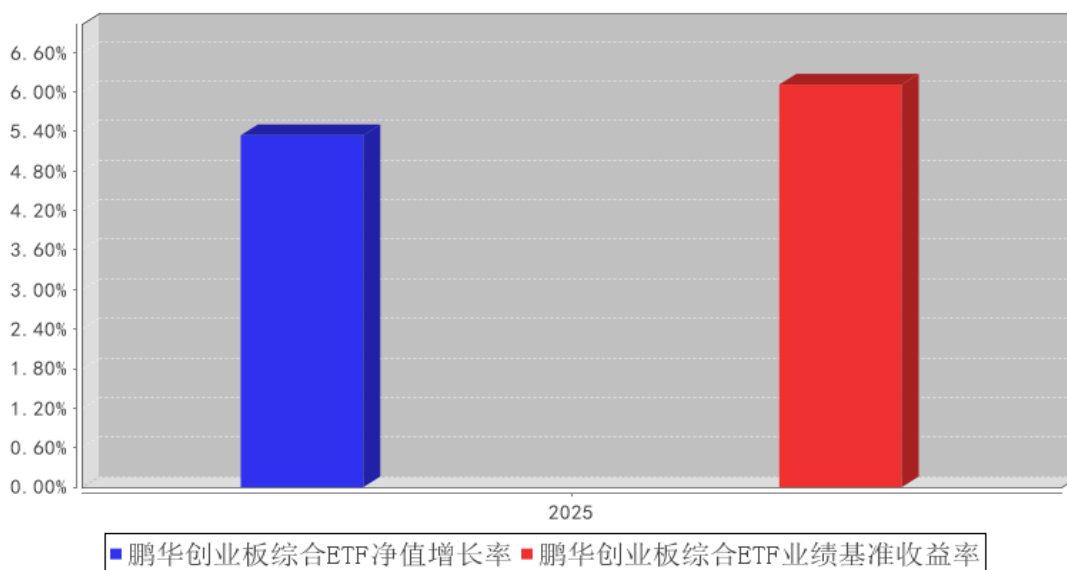

注：合同生效当年按照实际存续期计算，不按整个自然年度进行折算。

3.3 其他指标

注：无。

3.4 过去三年基金的利润分配情况

注：无。

§ 4 管理人报告

4.1 基金管理人及基金经理情况

4.1.1 基金管理人及其管理基金的经验

鹏华基金管理有限公司成立于 1998 年 12 月 22 日，业务范围包括基金募集、基金销售、资产管理及中国证监会许可的其他业务。截至本报告期末，公司股东由国信证券股份有限公司、意大利欧利盛资本资产管理股份公司（Eurizon Capital SGR S.p.A.）、深圳市北融信投资发展有限公司组成，公司性质为中外合资企业，公司注册资本 15,000 万元人民币。截至本报告期末，公司管理资产总规模为 13,677 亿元，公司管理着 387 只公募基金，20 只社保基金、养老基金及划转资本组合。历经二十余年基金投资管理实践，公司在基金投资运作、风险控制等方面积累了丰富经验。

4.1.2 基金经理（或基金经理小组）及基金经理助理简介

姓名	职务	任本基金的基金经理（助理）期限		证券从业年限	说明
		任职日期	离任日期		
林嵩	本基金的基金经理	2025-09-03	-	10 年	林嵩先生，国籍中国，理学硕士，10 年证券从业经验。2015 年 4 月加盟鹏华基金管理有限公司，历任量化及衍生品投资部量化研究员、投资经理等，现担任指数与量化投资部副总监/基金经理。2023 年 06 月至今担任鹏华国证疫苗与生物科技交易型开放式指数证券投资基金基金经理，2024 年 10 月至今担任鹏华国证疫苗与生物科技交易型开放式指数证券投资基金发起式联接基金基金经理，2024 年 11 月至今担任鹏华北证 50 成份指数发起式证券投资基金基金经理，2025 年 03 月至今担任鹏华上证科创板生物医药交易型开放式指数证券投资基金基金经理，2025 年 03 月至今担任鹏华中证中药交易型开放式指数证券投资基金基金经理，2025 年 03 月至今担任鹏华中证中药交易型开放式指数证券投资基金联接基金基金经理，2025 年 08 月至今担任鹏华国证港股通创新药交易型开放式指数证券投资基金基金经理，2025 年 08 月至今担任鹏华上证科创板半导体材料设备主题交易型

					开放式指数证券投资基金基金经理，2025 年 09 月至今担任鹏华上证科创板生物医药交易型开放式指数证券投资基金发起式联接基金基金经理，2025 年 09 月至今担任鹏华创业板综合交易型开放式指数证券投资基金基金经理，2025 年 09 月至今担任鹏华中证金融科技主题交易型开放式指数证券投资基金基金经理，2025 年 11 月至今担任鹏华恒生生物科技交易型开放式指数证券投资基金基金经理，2025 年 12 月至今担任鹏华中证科创板创业人工智能交易型开放式指数证券投资基金基金经理，林嵩先生具备基金从业资格。
--	--	--	--	--	-----------------------------------------------------------------------------------------------------------------------------------------------------------------------------------------------------------------------------------------------------------------

注：1. 任职日期和离任日期均指公司作出决定后正式对外公告之日；担任新成立基金基金经理的，任职日期为基金合同生效日。2. 证券从业的含义遵从行业协会关于从业人员资格管理办法的相关规定。

4.1.3 期末兼任私募资产管理计划投资经理的基金经理同时管理的产品情况

注：本基金基金经理未兼任私募资产管理计划投资经理。

4.1.4 基金经理薪酬机制

本基金基金经理未兼任私募资产管理计划投资经理，不涉及基金经理薪酬激励与私募资产管理计划浮动管理费或产品业绩表现挂钩的情况。

4.2 管理人对报告期内本基金运作合规守信情况的说明

报告期内，本基金管理人严格遵守《证券投资基金法》等法律法规、中国证监会的有关规定以及基金合同的约定，本着诚实守信、勤勉尽责的原则管理和运作基金资产，在严格控制风险的基础上，为基金份额持有人谋求最大利益。本报告期内，本基金运作合规，不存在违反基金合同和损害基金份额持有人利益的行为。

4.3 管理人对报告期内公平交易情况的专项说明

4.3.1 公平交易制度和控制方法

根据中国证监会《证券投资基金管理公司公平交易制度指导意见》，公司制定了《鹏华基金管理有限公司公平交易管理规定》，将公司所管理的封闭式基金、开放式基金、社保组合、养老组合、特定客户资产管理组合等不同资产组合的授权、研究分析、投资决策、交易执行、业绩评估等投资管理活动均纳入公平交易管理，在业务流程和岗位职责中制定公平交易的控制规则和控制活动，建立对公平交易的执行、监督及审核流程，严禁在不同投资组合之间进行利益输送。

在投资研究环节：1、公司使用唯一的研究报告发布平台“研究报告管理平台”，确保各投资

组合在获得投资信息、研究支持、投资建议和实施投资决策方面享有公平的机会；2、公司严格按照《股票库管理规定》、《信用债券投资与风险控制管理规定》，执行股票及信用产品出入库及日常维护工作，确保相关证券入库以内容严谨、观点明确的研究报告作为依据；3、在公司股票库基础上，各涉及股票投资的资产组合根据各自的投资目标、投资风格、投资范围和防范关联交易的原则分别建立资产组合股票库，基金经理在股票库基础上根据投资授权以及基金合同择股方式构建具体的投资组合；4、严格执行投资授权制度，明确投资决策委员会、分管投资副总裁、基金经理等各主体的职责和权限划分，合理确定基金经理的投资权限，超过投资权限的操作，应严格履行审批程序。

在交易执行环节：1、所有公司管理的资产组合的交易必须通过集中交易室完成，集中交易室负责建立和执行交易分配制度，确保各投资组合享有公平的交易执行机会；2、针对交易所公开竞价交易，集中交易室应严格启用恒生交易系统内的公平交易程序，交易系统则自动启用公平交易功能，由系统按照“未委托数量”的比例对不同资产组合进行委托量的公平分配；如果相关基金经理坚持以不同的价格进行交易，且当前市场价格不能同时满足多个资产组合的指令价格要求时，交易系统自动按照“价格优先”原则进行委托；当市场价格同时满足多个资产组合的指令价格要求时，则交易系统自动按照“同一指令价格下的公平交易”模式，进行公平委托和交易量分配；3、银行间市场交易、交易所大宗交易等非集中竞价交易需依据公司《股票投资交易流程》和《固定收益投资管理流程》的规定执行；银行间市场交易、交易所大宗交易等以公司名义进行的交易，各投资组合经理应在交易前独立确定各投资组合的交易价格和数量，公司按照价格优先、比例分配的原则对交易结果进行分配；4、新股、新债申购及非公开定向增发交易需依据公司《新股申购流程》、《固定收益投资管理流程》和《非公开定向增发流程》的规定执行，对新股和新债申购方案和分配过程进行审核和监控。

在交易监控、分析与评估环节：1、为加强对日常投资交易行为的监控和管理，杜绝利益输送、不公平交易等违规交易行为，防范日常交易风险，公司明确了关注类交易的界定及对应的监控和评估措施机制；所监控的交易包括但不限于：交易所公开竞价交易中同日同向交易的交易时机和交易价差、不同投资组合临近交易日的同向交易和反向交易的交易时机和交易价差、关联交易、债券交易收益率偏离度、成交量和成交价格异常、银行间债券交易对手交易等；2、将公平交易作为投资组合业绩归因分析和交易绩效评价的重要关注内容，发现的异常情况由投资监察员进行分析；3、风控管理部分别于每季度和每年度编写《公平交易执行情况检查报告》，内容包括关注类交易监控执行情况、不同投资组合的整体收益率差异分析和同向交易价差分析。

4.3.2 公平交易制度的执行情况

报告期内，本基金管理人严格执行公平交易制度，确保不同投资组合在研究、交易、分配等各环节得到公平对待。公司对不同投资组合在不同时间窗口下（日内、3日内、5日内）的同向交易价差进行专项分析，未发现不公平对待各组合或组合间相互利益输送的情况。

4.3.2.1 增加执行的基金经理公平交易制度执行情况及公平交易管理情况

本基金基金经理未兼任私募资产管理计划投资经理。

4.3.3 异常交易行为的专项说明

报告期内，本基金未发生违法违规且对基金财产造成损失的异常交易行为。本报告期内未发生基金管理人管理的所有投资组合参与的交易所公开竞价同日反向交易成交较少的单边交易量超过该证券当日成交量的 5% 的情况。

4.4 管理人对报告期内基金的投资策略和业绩表现的说明

4.4.1 报告期内基金投资策略和运作分析

2025 年，A 股各板块中，科创板综指、创业板综指、北证 50 指数表现最好，分别上涨 46.3%、40.4% 和 38.8%；而中证全指、上证指数分别上涨 24.6%、18.4%。规模指数中，中证 2000 指数 > 中证 1000 指数 > 沪深 300 指数，全年收益率分别为 36.42%、27.49%、17.66%。因子表现上，高 Beta 因子、动量因子、小市值因子因子表现最好，而盈利因子和低估值因子表现最差。

三季度业绩方面，A 股总体、主板、创业板、科创板、北交所前三季度收入同比增速分别为 1%、0.6%、9%、5%、5%，净利润同比增速分别为 5%、5%、17%、-7%、-7%。公募基金四季报，四季度公募基金环比提高了创业板的配置比例、环比提升 1.3%，但科创板和北交所的配置比例有所降低，分别降低 0.9% 和 0.05%。当前公募基金明显超配了创业板和科创板，超配比例分别为 10.5% 和 7.0%；但北交所的配置比例仍低配 0.46%。

4.4.2 报告期内基金的业绩表现

截至本报告期末，本报告期份额净值增长率为 5.34%，同期业绩比较基准增长率为 6.11%。

4.5 管理人对宏观经济、证券市场及行业走势的简要展望

市场策略方面，权益市场运行的底层逻辑没有发生太大的变化，国内流动性环境以及监管层对资本市场发展的支持是支撑市场的主要因素。流动性方面，2025 年权益市场增量资金最显著的来源是保险资金的仓位提升，居民存款入市则以固收+产品和被动指数产品为主，整体入市节奏和权益市场的表现存在较强的相关性。往 2026 年展望，险资进一步提高权益仓位的确信性比较高、仍是市场最重要的增量资金来源。居民部门的流入则依赖于市场长期慢牛格局的预期下带来的风险偏好的持续提升，整体增量客观来看或难以超过今年；考虑到过去几年沉淀的居民中长期定存

将会在这两年迎来到期高峰，同时广谱资产的预期收益率仍在低位，都构成了居民超额存款进入权益市场的充分条件。另外，外资入市的节奏加快仍值得期待，其核心抓手是美元下行压力推升非美资产配置需求、A股基本面筑底改善预期增强。结构方面，科技创新方向和出口/出海链仍有望获得超额收益。一方面，依托国内的制度红利、工程师红利以及制造业全产业链优势，我们在AI、创新药、商业航天、智驾、储能等多个领域都处于全球科技创新前沿的水平。另一方面，过去3年出口/出海链成为一条较为独立的景气投资线索，不少公司海外收入占比快速抬升，海外业务毛利率和国内毛利率的剪刀差也在走扩；同时出口/出海链与全球总需求强相关，全球制造业PMI回升、补库周期开启时有望迎来较强的利润弹性。

4.6 管理人内部有关本基金的监察稽核工作情况

本报告期内，基金管理人继续完善内部控制、提升风险管理水平，着重开展了以下各项工作：

1、继续完善内部控制体系

公司根据法律法规、监管要求及业务发展需求，不断优化现有的标准化业务流程体系，强调业务流程服务于加强风险防范和提升运营效率，通过信息技术手段持续提升业务操作的系统化程度，并不断优化。

2、规范基金销售业务，保证基金销售业务的合法合规性

报告期内，在基金募集和持续营销活动中，公司严格规范基金销售业务，按照《公开募集证券投资基金销售机构监督管理办法》及相关法规规定审查宣传推介材料，逐步落实反洗钱法律法规各项要求，并督促销售部门做好投资者教育工作。

3、开展以风险为导向的内部稽核

报告期内，监察稽核部开展了对信息技术管理、投资相关流程、员工行为、反洗钱业务、子公司管理和公司日常运作的定期监察稽核与专项监察稽核。监察稽核人员开展了以风险为导向的内部稽核，通过稽核发现提高了公司标准化操作流程的执行效率，优化了标准化操作流程手册。报告期内，公司未发生重大风险事件。

4.7 管理人对报告期内基金估值程序等事项的说明

本基金管理人按照企业会计准则、中国证监会相关规定、中国证券投资基金业协会相关指引和基金合同关于估值的约定，对基金所持有的投资品种进行估值。本基金管理人已制定基金估值和份额净值计价的业务管理制度，明确基金估值的程序和技术。

本基金管理人使用可靠的估值业务系统，估值人员熟悉各类投资品种的估值原则和具体估值程序。估值流程中包含风险监测、控制和报告机制。本基金托管人根据法律法规要求履行估值及净值计算的复核责任。本基金管理人设有估值委员会，由登记结算部、风控管理部、监察稽核部、

各投资部门、研究部门负责人、基金经理等成员组成，估值委员会成员具有多年的证券、基金从业经验，熟悉相关法律法规，具备投资、研究、风险管理、法律合规和基金估值运作等方面的专业能力。基金经理可与估值委员会成员共同商定估值原则和政策，但不参与日常估值的执行。

基金管理人改变估值技术，导致基金资产净值发生重大变化的，对所采用的相关估值技术、假设及输入值的适当性咨询会计师事务所的专业意见。

本报告期内，参与估值流程各方之间无重大利益冲突。

本基金管理人已与第三方定价服务机构签署服务协议，由其按约定提供相关参考数据。

4.8 管理人对报告期内基金利润分配情况的说明

1、截止本报告期末，本基金期末可供分配利润为 5,284,488.28 元，期末基金份额净值 1.0534 元。

2、本基金本报告期内未进行利润分配。

3、根据相关法律法规及本基金基金合同的规定，本基金管理人将会综合考虑各方面因素，在严格遵守规定前提下，对本报告期内可供分配利润适时作出相应安排。

4.9 管理人对会计师事务所出具非标准审计报告所涉相关事项的说明

无。

4.10 报告期内管理人对本基金持有人数或基金资产净值预警情形的说明

无。

§ 5 托管人报告

5.1 报告期内本基金托管人遵规守信情况声明

报告期内，托管人在本基金的托管过程中，严格遵守法律法规的规定、基金合同和托管协议（如有）的有关约定，诚信、尽职尽责地履行了基金托管人应尽的义务，不存在损害基金份额持有人利益的行为。

5.2 托管人对报告期内本基金投资运作遵规守信、净值计算、利润分配等情况的说明

报告期内，托管人根据国家有关法律法规、基金合同的规定，对基金管理人在本基金的投资运作、基金资产净值的计算、基金收益的计算、基金费用开支等方面进行了必要的监督、复核和审查，未发现其存在损害基金份额持有人利益的行为。

5.3 托管人对本年度报告中财务信息等内容的真实、准确和完整发表意见

报告期内，由本基金管理人编制并经托管人复核的有关本基金的年度报告中财务指标、净值表现、利润分配情况、财务会计报告相关内容、投资组合报告等内容真实、准确、完整。

托管人提示投资者关注：因托管人获取信息有限，请投资者谨慎识别和判断风险，并及时向基金管理人获取本基金实际投资项目状况及风险状况等。

§ 6 审计报告

6.1 审计报告基本信息

财务报表是否经过审计	是
审计意见类型	标准无保留意见
审计报告编号	德师报(审)字(26)第 P02508 号

6.2 审计报告的基本内容

审计报告标题	审计报告
审计报告收件人	鹏华创业板综合交易型开放式指数证券投资基金全体持有人
审计意见	<p>我们审计了鹏华创业板综合交易型开放式指数证券投资基金的财务报表，包括 2025 年 12 月 31 日的资产负债表，2025 年 9 月 3 日(基金合同生效日)至 2025 年 12 月 31 日止期间的利润表、净资产变动表以及相关财务报表附注。</p> <p>我们认为，后附的财务报表在所有重大方面按照企业会计准则和中国证券监督管理委员会发布的关于基金行业实务操作的有关规定编制，公允反映了鹏华创业板综合交易型开放式指数证券投资基金 2025 年 12 月 31 日的财务状况以及 2025 年 9 月 3 日(基金合同生效日)至 2025 年 12 月 31 日止期间的经营成果和净资产变动情况。</p>
形成审计意见的基础	<p>我们按照中国注册会计师审计准则的规定执行了审计工作。审计报告的“注册会计师对财务报表审计的责任”部分进一步阐述了我们在这些准则下的责任。按照《中国注册会计师独立性准则第 1 号——财务报表审计和审阅业务对独立性的要求》和中国注册会计师职业道德守则，我们独立于鹏华创业板综合交易型开放式指数证券投资基金，并履行了职业道德方面的其他责任。我们在审计中遵循了对公众利益实体审计的独立性要求。我们相信，我们获取的审计证据是充分、适当的，为发表审计意见提供了基础。</p>
强调事项	无。
其他事项	无。
其他信息	<p>鹏华基金管理有限公司(以下简称“基金管理人”)管理层对其他信息负责。其他信息包括鹏华创业板综合交易型开放式指数证券投资基金年度报告中涵盖的信息，但不包括财务报表和我们的审计报告。</p> <p>我们对财务报表发表的审计意见不涵盖其他信息，我们也不对其他信息发表任何形式的鉴证结论。</p> <p>结合我们对财务报表的审计，我们的责任是阅读其他信息，在此过程中，考虑其他信息是否与财务报表或我们在审计过程中了解到的情况存在重大不一致或者似乎存在重</p>

	<p>大错报。</p> <p>基于我们已执行的工作，如果我们确定其他信息存在重大错报，我们应当报告该事实。在这方面，我们无任何事项需要报告。</p>
<p>管理层和治理层对财务报表的责任</p>	<p>基金管理人管理层负责按照企业会计准则和中国证券监督管理委员会发布的关于基金行业实务操作的有关规定编制财务报表，使其实现公允反映，并设计、执行和维护必要的内部控制，以使财务报表不存在由于舞弊或错误导致的重大错报。</p> <p>在编制财务报表时，基金管理人管理层负责评估鹏华创业板综合交易型开放式指数证券投资基金的持续经营能力，披露与持续经营相关的事项(如适用)，并运用持续经营假设，除非基金管理人管理层计划清算鹏华创业板综合交易型开放式指数证券投资基金、终止运营或别无其他现实的选择。</p> <p>基金管理人治理层负责监督鹏华创业板综合交易型开放式指数证券投资基金的财务报告过程。</p>
<p>注册会计师对财务报表审计的责任</p>	<p>我们的目标是对财务报表整体是否不存在由于舞弊或错误导致的重大错报获取合理保证，并出具包含审计意见的审计报告。合理保证是高水平的保证，但并不能保证按照审计准则执行的审计在某一重大错报存在时总能发现。错报可能由于舞弊或错误导致，如果合理预期错报单独或汇总起来可能影响财务报表使用者依据财务报表作出的经济决策，则通常认为错报是重大的。</p> <p>在按照审计准则执行审计工作的过程中，我们运用职业判断，并保持职业怀疑。同时，我们也执行以下工作：</p> <p>(1) 识别和评估由于舞弊或错误导致的财务报表重大错报风险，设计和实施审计程序以应对这些风险，并获取充分、适当的审计证据，作为发表审计意见的基础。由于舞弊可能涉及串通、伪造、故意遗漏、虚假陈述或凌驾于内部控制之上，未能发现由于舞弊导致的重大错报的风险高于未能发现由于错误导致的重大错报的风险。</p> <p>(2) 了解与审计相关的内部控制，以设计恰当的审计程序，但目的并非对内部控制的有效性发表意见。</p> <p>(3) 评价基金管理人管理层选用会计政策的恰当性和作出会计估计及相关披露的合理性。</p> <p>(4) 对基金管理人管理层使用持续经营假设的恰当性得出结论。同时，根据获取的审计证据，就可能对导致对鹏华创业板综合交易型开放式指数证券投资基金持续经营能力产生重大疑虑的事项或情况是否存在重大不确定性得出结论。如果我们得出结论认为存在重大不确定性，审计准则要求我们在审计报告中提请报表使用者注意财务报表中的相关披露；如果披露不充分，我们应当发表非无保留意见。我们的结论基于截至审计报告日可获得的信息。然而，未来的事项或情况可能导致鹏华创业板综合交易型开放式</p>

	指数证券投资基金不能持续经营。 (5) 评价财务报表的总体列报(包括披露)、结构和内容,并评价财务报表是否公允反映相关交易和事项。 我们与基金管理人治理层就计划的审计范围、时间安排和重大审计发现等事项进行沟通,包括沟通我们在审计中识别出的值得关注的内部控制缺陷。	
会计师事务所的名称	德勤华永会计师事务所(特殊普通合伙)	
注册会计师的姓名	江丽雅	林婷婷
会计师事务所的地址	中国上海市	
审计报告日期	2026年3月25日	

§ 7 年度财务报表

7.1 资产负债表

会计主体：鹏华创业板综合交易型开放式指数证券投资基金

报告截止日：2025年12月31日

单位：人民币元

资产	附注号	本期末 2025年12月31日
资产：		
货币资金	7.4.7.1	1,858,796.46
结算备付金		2.50
存出保证金		-
交易性金融资产	7.4.7.2	102,413,496.86
其中：股票投资		102,413,496.86
基金投资		-
债券投资		-
资产支持证券投资		-
贵金属投资		-
其他投资		-
衍生金融资产	7.4.7.3	-
买入返售金融资产	7.4.7.4	-
债权投资	7.4.7.5	-
其中：债券投资		-
资产支持证券投资		-
其他投资		-
其他债权投资	7.4.7.6	-
其他权益工具投资	7.4.7.7	-
应收清算款		-
应收股利		-
应收申购款		-
递延所得税资产		-
其他资产	7.4.7.8	-

资产总计		104,272,295.82
负债和净资产	附注号	本期末 2025年12月31日
负债：		
短期借款		-
交易性金融负债		-
衍生金融负债	7.4.7.3	-
卖出回购金融资产款		-
应付清算款		33,564.52
应付赎回款		-
应付管理人报酬		16,202.27
应付托管费		5,400.75
应付销售服务费		-
应付投资顾问费		-
应交税费		-
应付利润		-
递延所得税负债		-
其他负债	7.4.7.9	30,000.00
负债合计		85,167.54
净资产：		
实收基金	7.4.7.10	98,902,640.00
其他综合收益	7.4.7.11	-
未分配利润	7.4.7.12	5,284,488.28
净资产合计		104,187,128.28
负债和净资产总计		104,272,295.82

注：（1）报告截止日 2025 年 12 月 31 日，基金份额净值 1.0534 元，基金份额总额 98,902,640.00 份。

（2）本财务报表的实际编制期间为 2025 年 09 月 03 日（基金合同生效日）至 2025 年 12 月 31 日，无上年度末数据。

7.2 利润表

会计主体：鹏华创业板综合交易型开放式指数证券投资基金

本报告期：2025 年 9 月 3 日（基金合同生效日）至 2025 年 12 月 31 日

单位：人民币元

项目	附注号	本期 2025年9月3日（基金合同 生效日）至2025年12月31 日
一、营业总收入		21,210,574.74
1. 利息收入		62,595.81
其中：存款利息收入	7.4.7.13	54,797.92

债券利息收入		-
资产支持证券利息收入		-
买入返售金融资产收入		7,797.89
其他利息收入		-
2. 投资收益（损失以“-”填列）		15,952,543.12
其中：股票投资收益	7.4.7.14	15,691,664.90
基金投资收益		-
债券投资收益	7.4.7.15	-
资产支持证券投资收益	7.4.7.16	-
贵金属投资收益	7.4.7.17	-
衍生工具收益	7.4.7.18	-
股利收益	7.4.7.19	260,878.22
以摊余成本计量的金融资产终止确认产生的收益		-
其他投资收益		-
3. 公允价值变动收益（损失以“-”号填列）	7.4.7.20	5,190,977.94
4. 汇兑收益（损失以“-”号填列）		-
5. 其他收入（损失以“-”号填列）	7.4.7.21	4,457.87
减：二、营业总支出		219,545.54
1. 管理人报酬	7.4.10.2.1	104,359.17
其中：暂估管理人报酬		-
2. 托管费	7.4.10.2.2	34,786.37
3. 销售服务费	7.4.10.2.3	-
4. 投资顾问费		-
5. 利息支出		-
其中：卖出回购金融资产支出		-
6. 信用减值损失	7.4.7.22	-
7. 税金及附加		-
8. 其他费用	7.4.7.23	80,400.00
三、利润总额（亏损总额以“-”号填列）		20,991,029.20
减：所得税费用		-
四、净利润（净亏损以“-”号填列）		20,991,029.20
五、其他综合收益的税后净额		-
六、综合收益总额		20,991,029.20

注：本财务报表的实际编制期间为 2025 年 09 月 03 日（基金合同生效日）至 2025 年 12 月 31 日止期间，无上年度可比期间及可比数据。

7.3 净资产变动表

会计主体：鹏华创业板综合交易型开放式指数证券投资基金

本报告期：2025 年 9 月 3 日（基金合同生效日）至 2025 年 12 月 31 日

单位：人民币元

项目	本期 2025 年 9 月 3 日（基金合同生效日）至 2025 年 12 月 31 日			
	实收基金	其他综合收益	未分配利润	净资产合计
一、上期期末净资产	-	-	-	-
加：会计政策变更	-	-	-	-
前期差错更正	-	-	-	-
其他	-	-	-	-
二、本期期初净资产	428,902,640.00	-	-	428,902,640.00
三、本期增减变动额（减少以“-”号填列）	- 330,000,000.00	-	5,284,488.28	-324,715,511.72
（一）、综合收益总额	-	-	20,991,029.20	20,991,029.20
（二）、本期基金份额交易产生的净资产变动数（净资产减少以“-”号填列）	- 330,000,000.00	-	-15,706,540.92	-345,706,540.92
其中：1. 基金申购款	25,000,000.00	-	-62,836.67	24,937,163.33
2. 基金赎回款	- 355,000,000.00	-	-15,643,704.25	-370,643,704.25
（三）、本期向基金份额持有人分配利润产生的净资产变动（净资产减少以“-”号填列）	-	-	-	-
（四）、其他综合收益结转留存收益	-	-	-	-
四、本期期末净资产	98,902,640.00	-	5,284,488.28	104,187,128.28

注：本财务报表的实际编制期间为 2025 年 09 月 03 日（基金合同生效日）至 2025 年 12 月 31 日

止期间，无上年度可比较期间及可比较数据。

报表附注为财务报表的组成部分。

本报告 7.1 至 7.4 财务报表由下列负责人签署：

<u>邓召明</u>	<u>聂连杰</u>	<u>郝文高</u>
基金管理人负责人	主管会计工作负责人	会计机构负责人

7.4 报表附注

7.4.1 基金基本情况

鹏华创业板综合交易型开放式指数证券投资基金(以下简称“本基金”)经中国证券监督管理委员会(以下简称“中国证监会”)证监许可[2025]1582号《关于准予鹏华创业板综合交易型开放式指数证券投资基金注册的批复》准予,由鹏华基金管理有限公司依照《中华人民共和国证券投资基金法》和《鹏华创业板综合交易型开放式指数证券投资基金基金合同》负责公开募集。本基金为交易型开放式基金,存续期限不定,首次设立募集不包括认购资金利息共募集人民币428,880,000.00元,业经德勤华永会计师事务所(特殊普通合伙)德师报(验)字(25)第00289号验资报告予以验证。经向中国证监会备案,《鹏华创业板综合交易型开放式指数证券投资基金基金合同》于2025年9月3日正式生效,基金合同生效日的基金份额总额为428,902,640.00份基金份额,其中认购资金利息折合22,640.00份。本基金的基金管理人为鹏华基金管理有限公司,基金托管人为国金证券股份有限公司。

7.4.2 会计报表的编制基础

本基金的财务报表按照财政部颁布的《企业会计准则—基本准则》、各项具体会计准则及相关规定(以下合称“企业会计准则”)、《资产管理产品相关会计处理规定》(财会[2022]14号)、中国证监会颁布的《证券投资基金信息披露XBRL模板第3号<年度报告和中期报告>》、中国证券投资基金业协会(以下简称“中国基金业协会”)颁布的《证券投资基金会计核算业务指引》、《鹏华创业板综合交易型开放式指数证券投资基金基金合同》和在财务报表附注中所列示的中国证监会、中国基金业协会发布的有关规定及允许的基金行业实务操作编制。

本财务报表以持续经营为基础编制。

7.4.3 遵循企业会计准则及其他有关规定的声明

本基金2025年09月03日(基金合同生效日)至2025年12月31日止期间财务报表符合企业会计准则的要求,真实、完整地反映了本基金2025年12月31日的财务状况以及2025年09月03日(基金合同生效日)至2025年12月31日止期间的经营成果和净资产变动情况等有关信息。

7.4.4 重要会计政策和会计估计

7.4.4.1 会计年度

本基金会计年度为公历 1 月 1 日起至 12 月 31 日止。本期财务报表的实际编制期间为 2025 年 09 月 03 日（基金合同生效日）至 2025 年 12 月 31 日。

7.4.4.2 记账本位币

本基金的记账本位币为人民币。

7.4.4.3 金融资产和金融负债的分类

金融工具，是指形成一方的金融资产并形成其他方的金融负债或权益工具的合同。当本基金成为金融工具合同的一方时，确认相关的金融资产、金融负债或权益工具。

(1) 金融资产的分类

金融资产于初始确认时分类为：以摊余成本计量的金融资产、以公允价值计量且其变动计入其他综合收益的金融资产及以公允价值计量且其变动计入当期损益的金融资产。金融资产的分类取决于本基金对金融资产的商业模式和金融资产的合同现金流量特征。本基金现无金融资产分类为以公允价值计量且其变动计入其他综合收益的金融资产。

本基金持有的债务工具是指从发行方角度分析符合金融负债定义的工具，分别采用以下两种方式进行计量：

以摊余成本计量：

本基金管理以摊余成本计量的金融资产的商业模式为以收取合同现金流量为目标，且以摊余成本计量的金融资产的合同现金流量特征与基本借贷安排相一致，即在特定日期产生的现金流量，仅为对本金和以未偿付本金金额为基础的利息的支付。本基金持有的以摊余成本计量的金融资产主要为银行存款、买入返售金融资产和其他各类应收款项等。

以公允价值计量且其变动计入当期损益：

本基金将持有的未划分为以摊余成本计量的债务工具，以公允价值计量且其变动计入当期损益。本基金持有的以公允价值计量且其变动计入当期损益的金融资产主要为债券投资和资产支持证券投资，在资产负债表中以交易性金融资产列示。

本基金持有的权益工具是指从发行方角度分析符合权益定义的工具；即不包含付款的合同义务且享有发行人净资产和剩余收益的工具。本基金将对其没有控制、共同控制和重大影响的权益工具（主要为股票投资）按照公允价值计量且其变动计入当期损益，在资产负债表中列示为交易性金融资产。

(2) 金融负债的分类

金融负债于初始确认时分类为：以摊余成本计量的金融负债和以公允价值计量且其变动计入当期损益的金融负债。本基金在投资人申购、赎回过程中而待与投资人结算的可退替代款分类为以公允价值计量且其变动计入当期损益的金融负债，在资产负债表中的其他负债科目下列示。本基金持有的以摊余成本计量的金融负债包括卖出回购金融资产款和其他各类应付款项等。

7.4.4.4 金融资产和金融负债的初始确认、后续计量和终止确认

金融资产和金融负债于本基金成为金融工具合同的一方时，按公允价值在资产负债表内确认。以公允价值计量且其变动计入当期损益的金融资产，取得时发生的相关交易费用计入当期损益；对于支付的价款中包含的债券或资产支持证券起息日或上次付息日至购买日止的利息，确认为应计利息，包含在交易性金融资产的账面价值中。对于其他类别的金融资产或金融负债，相关交易费用计入初始确认金额。

对于以公允价值计量且其变动计入当期损益的金融资产和以公允价值计量且其变动计入当期损益的金融负债，按照公允价值进行后续计量；对于应收款项和其他金融负债采用实际利率法，以摊余成本进行后续计量。

本基金对于以摊余成本计量的金融资产，以预期信用损失为基础确认损失准备。

本基金考虑在资产负债表日无须付出不必要的额外成本和努力即可获得的有关过去事项、当前状况以及对未来经济状况的预测等合理且有依据的信息，以发生违约的风险为权重，计算合同应收的现金流量与预期能收到的现金流量之间差额的现值的概率加权金额，确认预期信用损失。

于每个资产负债表日，本基金对处于不同阶段的金融工具的预期信用损失分别进行计量。金融工具自初始确认后信用风险未显著增加的，处于第一阶段，本基金按照未来 12 个月内的预期信用损失计量损失准备；金融工具自初始确认后信用风险已显著增加但尚未发生信用减值的，处于第二阶段，本基金按照该工具整个存续期的预期信用损失计量损失准备；金融工具自初始确认后已经发生信用减值的，处于第三阶段，本基金按照该工具整个存续期的预期信用损失计量损失准备。

对于在资产负债表日具有较低信用风险的金融工具，本基金假设其信用风险自初始确认后并未显著增加，认定为处于第一阶段的金融工具，按照未来 12 个月内的预期信用损失计量损失准备。

本基金在上一会计期间已经按照相当于金融工具整个存续期内预期信用损失的金额计量了损失准备，但在当期资产负债表日，该金融工具已不再属于自初始确认后信用风险显著增加的情形，本基金在当期资产负债表日按照相当于未来 12 个月内预期信用损失的金额计量该金融工具的损失准备，由此形成的损失准备的转回金额作为减值利得计入当期损益。

本基金利用可获得的合理且有依据的前瞻性信息，通过比较金融工具在资产负债表日发生违约的风险与在初始确认日发生违约的风险，以确定金融工具的信用风险自初始确认后是否已显著增加。

本基金对于处于第一阶段和第二阶段的金融工具，按照其未扣除减值准备的账面余额和实际利率计算利息收入。对于处于第三阶段的金融工具，按照其账面余额减已计提减值准备后的摊余成本和实际利率计算利息收入。

本基金将计提或转回的损失准备计入当期损益。

金融资产满足下列条件之一的，予以终止确认：(1) 收取该金融资产现金流量的合同权利终止；(2) 该金融资产已转移，且本基金将金融资产所有权上几乎所有的风险和报酬转移给转入方；或者(3) 该金融资产已转移，虽然本基金既没有转移也没有保留金融资产所有权上几乎所有的风险和报酬，但是放弃了对该金融资产控制。

金融资产终止确认时，其账面价值与收到的对价的差额，计入当期损益。

当金融负债的现时义务全部或部分已经解除时，终止确认该金融负债或义务已解除的部分。终止确认部分的账面价值与支付的对价之间的差额，计入当期损益。

7.4.4.5 金融资产和金融负债的估值原则

本基金持有的股票投资、债券投资、基金投资、资产支持证券投资和衍生工具按如下原则确定公允价值并进行估值：

(1) 存在活跃市场的金融工具按其估值日的市场交易价格确定公允价值；估值日无交易且最近交易日后未发生影响公允价值计量的重大事件的，按最近交易日的市场交易价格确定公允价值。有充足证据表明估值日或最近交易日的市场交易价格不能真实反映公允价值的，应对市场交易价格进行调整，确定公允价值。与上述投资品种相同，但具有不同特征的，应以相同资产或负债的公允价值为基础，并在估值技术中考虑不同特征因素的影响。特征是指对资产出售或使用的限制等，如果该限制是针对资产持有者的，那么在估值技术中不应将该限制作为特征考虑。此外，基金管理人不应考虑因大量持有相关资产或负债所产生的溢价或折价。

(2) 当金融工具不存在活跃市场，采用在当前情况下适用并且有足够可利用数据和其他信息支持的估值技术确定公允价值。采用估值技术时，优先使用可观察输入值，只有在无法取得相关资产或负债可观察输入值或取得不切实可行的情况下，才可以使用不可观察输入值。

(3) 如经济环境发生重大变化或证券发行人发生影响金融工具价格的重大事件，应对估值进行调整并确定公允价值。

7.4.4.6 金融资产和金融负债的抵销

本基金持有的资产和承担的负债基本为金融资产和金融负债。当本基金 1) 具有抵销已确认金额的法定权利且该种法定权利现在是可执行的；且 2) 交易双方准备按净额结算或同时变现该金融资产和清偿该金融负债时，金融资产与金融负债按抵销后的净额在资产负债表中列示。

7.4.4.7 实收基金

实收基金为对外发行基金份额所募集的总金额在扣除损益平准金分摊部分后的余额。由于基金份额拆分引起的实收基金份额变动于基金份额拆分日根据拆分前的基金份额数及确定的拆分比例计算认列。由于基金份额折算引起的实收基金份额变动于基金份额折算日根据折算前的基金份额数及确定的折算比例计算认列。由于申购和赎回引起的实收基金变动分别于基金申购确认日及基金赎回确认日认列。上述申购和赎回分别包括基金转换所引起的转入基金的实收基金增加和转出基金的实收基金减少。

7.4.4.8 损益平准金

损益平准金包括已实现平准金和未实现平准金。已实现平准金指在申购或赎回基金份额时，申购或赎回款项中包含的按累计未分配的已实现损益占净资产比例计算的金额。未实现平准金指在申购或赎回基金份额时，申购或赎回款项中包含的按累计未实现损益占净资产比例计算的金额。损益平准金于基金申购确认日或基金赎回确认日认列，并于期末全额转入未分配利润/(累计亏损)。

7.4.4.9 收入/（损失）的确认和计量

股票投资在持有期间应取得的现金股利扣除由上市公司代扣代缴的个人所得税（和/或）股票交易所在地适用的预缴所得税后的净额确认为投资收益。债券投资在持有期间应取得的按票面利率或者发行价计算的利息扣除在适用情况下由债券发行企业代扣代缴的个人所得税及由基金管理人缴纳的增值税后的净额确认为投资收益。基金投资在持有期间应取得的红利于除权日确认为投资收益。资产支持证券在持有期间收到的款项，根据资产支持证券的预计收益率或票面利率区分属于资产支持证券投资本金部分和投资收益部分，将本金部分冲减资产支持证券投资成本，并将投资收益部分扣除在适用情况下由基金管理人缴纳的增值税后的净额确认为投资收益。

以公允价值计量且其变动计入当期损益的金融资产在持有期间的公允价值变动扣除按票面利率或者发行价计算的利息及在适用情况下公允价值变动产生的预估增值税后的净额确认为公允价值变动损益；于处置时，其处置价格与初始确认金额之间的差额扣除相关交易费用及在适用情况下由基金管理人缴纳的增值税后的净额确认为投资收益，其中包括从公允价值变动损益结转的公允价值累计变动额。

本基金参与的转融通证券出借业务，是指基金以一定的费率通过证券交易所综合业务平台向中国证券金融股份有限公司（以下简称“证金公司”）出借证券，证金公司到期归还所借证券及相应权益补偿并支付费用的业务。由于基金参与转融通证券出借业务不属于实质性证券转让行为，基金保留了出借证券所有权上几乎所有的风险和报酬，故不终止确认该出借证券，仍按原金融资产类别进行后续计量，并将出借证券获得的利息和因借入人未能按期归还产生的罚息以及出借证

券发生除送股、转增股份外其他权益事项时产生的权益补偿收入和采取现金清偿方式下产生的差价收入确认为当期损益。

应收款项在持有期间确认的利息收入按实际利率法计算，实际利率法与直线法差异较小的则按直线法计算。

7.4.4.10 费用的确认和计量

本基金的管理人报酬、托管费和销售服务费(如有)在费用涵盖期间按基金合同约定的费率和计算方法确认。

以摊余成本计量的负债在持有期间确认的利息支出按实际利率法计算，实际利率法与直线法差异较小的则按直线法计算。

7.4.4.11 基金的收益分配政策

每一基金份额享有同等分配权。本基金收益以现金形式分配。当基金份额净值增长率超过标的指数同期增长率达到1%以上时，本基金可以进行收益分配。在符合有关基金收益分配条件的前提下，每次收益分配比例根据以下原则确定：使收益分配后基金份额净值增长率尽可能贴近标的指数同期增长率。基于本基金的性质和特点，本基金收益分配不须以弥补亏损为前提，收益分配后基金份额净值有可能低于面值。

经宣告的拟分配基金收益于分红除权日从净资产转出。

7.4.4.12 外币交易

外币交易按交易发生日的即期汇率将外币金额折算为人民币入账。

以公允价值计量的外币非货币性项目，于估值日采用估值日的即期汇率折算为人民币，所产生的折算差额直接计入公允价值变动损益科目。

7.4.4.13 分部报告

本基金以内部组织结构、管理要求、内部报告制度为依据确定经营分部，以经营分部为基础确定报告分部并披露分部信息。经营分部是指本基金内同时满足下列条件的组成部分：(1)该组成部分能够在日常活动中产生收入、发生费用；(2)本基金的基金管理人能够定期评价该组成部分的经营成果，以决定向其配置资源、评价其业绩；(3)本基金能够取得该组成部分的财务状况、经营成果和现金流量等有关会计信息。如果两个或多个经营分部具有相似的经济特征，并且满足一定条件的，则合并为一个经营分部。

本基金目前以一个单一的经营分部运作，不需要披露分部信息。

7.4.4.14 其他重要的会计政策和会计估计

根据本基金的估值原则和中国证监会允许的基金行业估值实务操作，若出现以下情形，本基

金确定以下类别股票投资和债券投资的公允价值时采用的估值方法及其关键假设如下：

(1) 对于证券交易所上市的股票和债券，若出现重大事项停牌或交易不活跃(包括涨跌停时的交易不活跃)等情况，本基金根据中国证监会公告[2017]13号《中国证监会关于证券投资基金估值业务的指导意见》，根据具体情况采用《关于发布中基协(AMAC)基金行业股票估值指数的通知》提供的指数收益法、市盈率法、现金流量折现法等估值技术进行估值。

(2) 对于在锁定期内的非公开发行股票、首次公开发行股票时公司股东公开发售股份、通过大宗交易取得的带限售期的股票等流通受限股票，根据中国基金业协会中基协发[2017]6号《关于发布〈证券投资基金投资流通受限股票估值指引(试行)〉的通知》之附件《证券投资基金投资流通受限股票估值指引(试行)》(以下简称“指引”)，按估值日在证券交易所上市交易的同一股票的公允价值扣除中证指数有限公司根据指引所独立提供的该流通受限股票剩余限售期对应的流动性折扣后的价值进行估值。

(3) 对于在证券交易所上市或挂牌转让的固定收益品种(可转换债券、资产支持证券和私募债券除外)及在银行间同业市场交易的固定收益品种，根据中国证监会公告[2017]13号《中国证监会关于证券投资基金估值业务的指导意见》及中国基金业协会中基协字[2022]566号《关于发布〈关于固定收益品种的估值处理标准〉的通知》之附件《关于固定收益品种的估值处理标准》采用估值技术确定公允价值。本基金持有的证券交易所上市或挂牌转让的固定收益品种(可转换债券、资产支持证券和私募债券除外)，按照中证指数有限公司所独立提供的估值结果确定公允价值。本基金持有的银行间同业市场固定收益品种按照中债金融估值中心有限公司所独立提供的估值结果确定公允价值。

7.4.5 会计政策和会计估计变更以及差错更正的说明

7.4.5.1 会计政策变更的说明

无。

7.4.5.2 会计估计变更的说明

无。

7.4.5.3 差错更正的说明

无。

7.4.6 税项

根据财政部、国家税务总局财税[2002]128号《关于开放式证券投资基金有关税收问题的通知》、财税[2008]1号《关于企业所得税若干优惠政策的通知》、财税[2012]85号《关于实施上市公司股息红利差别化个人所得税政策有关问题的通知》、财税[2015]101号《关于上市公司股息红

利差别化个人所得税政策有关问题的通知》、财税[2016]36号《关于全面推开营业税改征增值税试点的通知》、财税[2016]46号《关于进一步明确全面推开营改增试点金融业有关政策的通知》、财税[2016]70号《关于金融机构同业往来等增值税政策的补充通知》、财税[2016]140号《关于明确金融 房地产开发 教育辅助服务等增值税政策的通知》、财税[2017]2号《关于资管产品增值税政策有关问题的补充通知》、财税[2017]56号《关于资管产品增值税有关问题的通知》、财税[2017]90号《关于租入固定资产进项税额抵扣等增值税政策的通知》、财税[2025] 4号《关于国债等债券利息收入增值税政策的公告》及其他相关财税法规和实务操作，主要税项列示如下：

(1) 资管产品运营过程中发生的增值税应税行为，以资管产品管理人为增值税纳税人。资管产品管理人运营资管产品过程中发生的增值税应税行为，暂适用简易计税方法，按照3%的征收率缴纳增值税。对资管产品在2018年1月1日前运营过程中发生的增值税应税行为，未缴纳增值税的，不再缴纳；已缴纳增值税的，已纳税额从资管产品管理人以后月份的增值税应纳税额中抵减。

对证券投资基金管理人运用基金买卖股票、债券的转让收入免征增值税，对金融同业往来利息收入亦免征增值税；自2025年8月8日起，对在该日期之后（含当日）新发行的国债、地方政府债券、金融债券的利息收入，恢复征收增值税，对在该日期之前已发行的国债、地方政府债券、金融债券（含在2025年8月8日之后续发行的部分）的利息收入，继续免征增值税直至债券到期。资管产品管理人运营资管产品提供的贷款服务，以2018年1月1日起产生的利息及利息性质的收入为销售额。资管产品管理人运营资管产品转让2017年12月31日前取得的基金、非货物期货，可以选择按照实际买入价计算销售额，或者以2017年最后一个交易日的基金份额净值、非货物期货结算价格作为买入价计算销售额。

(2) 对基金从证券市场中取得的收入，包括买卖股票、债券的差价收入，股票的股息、红利收入，债券的利息收入及其他收入，暂不征收企业所得税。

(3) 对基金取得的企业债券利息收入，应由发行债券的企业在向基金支付利息时代扣代缴20%的个人所得税。对基金从上市公司取得的股息红利所得，持股期限在1个月以内（含1个月）的，其股息红利所得全额计入应纳税所得额；持股期限在1个月以上至1年（含1年）的，暂减按50%计入应纳税所得额；持股期限超过1年的，暂免征收个人所得税。对基金持有的上市公司限售股，解禁后取得的股息、红利收入，按照上述规定计算纳税，持股时间自解禁日起计算；解禁前取得的股息、红利收入继续暂减按50%计入应纳税所得额。上述所得统一适用20%的税率计征个人所得税。

(4) 基金卖出股票按0.1%的税率缴纳股票交易印花税，买入股票不征收股票交易印花税。根据财政部、国家税务总局公告2023年第39号《关于减半征收证券交易印花税的公告》，自2023年

8月28日起，证券交易印花税实施减半征收。

(5) 本基金的城市维护建设税、教育费附加和地方教育附加等税费按照实际缴纳增值税额的适用比例计算缴纳。

7.4.7 重要财务报表项目的说明

7.4.7.1 货币资金

单位：人民币元

项目	本期末 2025年12月31日
活期存款	1,151,199.99
等于：本金	1,150,552.25
加：应计利息	647.74
减：坏账准备	-
定期存款	-
等于：本金	-
加：应计利息	-
减：坏账准备	-
其中：存款期限1个月以内	-
存款期限1-3个月	-
存款期限3个月以上	-
其他存款	707,596.47
等于：本金	707,590.73
加：应计利息	5.74
减：坏账准备	-
合计	1,858,796.46

注：其他存款为存放在证券经纪商基金专用证券账户的证券交易结算资金。

7.4.7.2 交易性金融资产

单位：人民币元

项目	本期末 2025年12月31日			
	成本	应计利息	公允价值	公允价值变动
股票	97,222,518.92	-	102,413,496.86	5,190,977.94
贵金属投资-金交所 黄金合约	-	-	-	-
债券	交易所市场	-	-	-
	银行间市场	-	-	-
	合计	-	-	-
资产支持证券	-	-	-	-
基金	-	-	-	-
其他	-	-	-	-
合计	97,222,518.92	-	102,413,496.86	5,190,977.94

注：股票投资的公允价值和股票投资的公允价值变动均含可退替代款估值增值。

股票投资的成本、公允价值及公允价值变动均包含中国存托凭证的成本、公允价值及公允价值变动。

7.4.7.3 衍生金融资产/负债

7.4.7.3.1 衍生金融资产/负债期末余额

注：无。

7.4.7.3.2 期末基金持有的期货合约情况

注：无。

7.4.7.3.3 期末基金持有的黄金衍生品情况

注：无。

7.4.7.4 买入返售金融资产

7.4.7.4.1 各项买入返售金融资产期末余额

注：无。

7.4.7.4.2 期末买断式逆回购交易中取得的债券

注：无。

7.4.7.4.3 按预期信用损失一般模型计提减值准备的说明

无。

7.4.7.5 债权投资

7.4.7.5.1 债权投资情况

注：无。

7.4.7.5.2 债权投资减值准备计提情况

注：无。

7.4.7.6 其他债权投资

7.4.7.6.1 其他债权投资情况

注：无。

7.4.7.6.2 其他债权投资减值准备计提情况

注：无。

7.4.7.7 其他权益工具投资

7.4.7.7.1 其他权益工具投资情况

注：无。

7.4.7.7.2 报告期末其他权益工具投资情况

注：无。

7.4.7.8 其他资产

注：无。

7.4.7.9 其他负债

单位：人民币元

项目	本期末 2025年12月31日
应付券商交易单元保证金	-
应付赎回费	-
应付证券出借违约金	-
应付交易费用	-
其中：交易所市场	-
银行间市场	-
应付利息	-
预提费用	30,000.00
合计	30,000.00

7.4.7.10 实收基金

金额单位：人民币元

项目	本期 2025年9月3日（基金合同生效日）至2025年12月31日	
	基金份额（份）	账面金额
基金合同生效日	428,902,640.00	428,902,640.00
本期申购	25,000,000.00	25,000,000.00
本期赎回（以“-”号填列）	-355,000,000.00	-355,000,000.00
基金拆分/份额折算前	-	-
基金拆分/份额折算调整	-	-
本期申购	-	-
本期赎回（以“-”号填列）	-	-
本期末	98,902,640.00	98,902,640.00

注：1、本基金自2025年8月25日至2025年8月29日止期间公开发售，共募集有效净认购资金人民币428,880,000.00元，折合为428,880,000.00份基金份额，本基金设立募集期内认购资金产生的利息收入人民币22,640.00元，在本基金成立后，折合为22,640.00份基金份额。

2、投资者申购、赎回的基金份额需为最小申购、赎回单位的整数倍。

7.4.7.11 其他综合收益

注：无。

7.4.7.12 未分配利润

单位：人民币元

项目	已实现部分	未实现部分	未分配利润合计
基金合同生效日	-	-	-
加：会计政策变更	-	-	-
前期差错更正	-	-	-
其他	-	-	-
本期期初	-	-	-
本期利润	15,800,051.26	5,190,977.94	20,991,029.20
本期基金份额交易产生的变动数	-8,591,164.23	-7,115,376.69	-15,706,540.92
其中：基金申购款	984,791.41	-1,047,628.08	-62,836.67
基金赎回款	-9,575,955.64	-6,067,748.61	-15,643,704.25
本期已分配利润	-	-	-
本期末	7,208,887.03	-1,924,398.75	5,284,488.28

7.4.7.13 存款利息收入

单位：人民币元

项目	本期
	2025年9月3日（基金合同生效日）至2025年12月31日
活期存款利息收入	28,196.64
定期存款利息收入	-
其他存款利息收入	1,598.78
结算备付金利息收入	25,002.50
其他	-
合计	54,797.92

注：1、其他包含认/申购款利息收入、结算保证金利息收入、风控金利息收入等。

2、其他存款利息收入为存放在证券经纪商基金专用证券账户的证券交易结算资金的利息收入。

7.4.7.14 股票投资收益

7.4.7.14.1 股票投资收益项目构成

单位：人民币元

项目	本期
	2025年9月3日（基金合同生效日）至2025年12月31日
股票投资收益——买卖股票差价收入	840,932.19
股票投资收益——赎回差价收入	14,850,732.71
股票投资收益——申购差价收入	-
股票投资收益——证券出借差价收入	-
合计	15,691,664.90

7.4.7.14.2 股票投资收益——买卖股票差价收入

单位：人民币元

项目	本期
	2025年9月3日（基金合同生效日）至2025年12月31日
卖出股票成交总额	40,395,560.77
减：卖出股票成本总额	39,410,304.90
减：交易费用	144,323.68
买卖股票差价收入	840,932.19

7.4.7.14.3 股票投资收益——赎回差价收入

单位：人民币元

项目	本期
	2025年9月3日（基金合同生效日）至2025年12月31日
赎回基金份额对价总额	370,643,704.25
减：现金支付赎回款总额	11,399,342.25
减：赎回股票成本总额	344,393,629.29
减：交易费用	-
赎回差价收入	14,850,732.71

7.4.7.14.4 股票投资收益——申购差价收入

注：无。

7.4.7.14.5 股票投资收益——证券出借差价收入

注：无。

7.4.7.15 债券投资收益

7.4.7.15.1 债券投资收益项目构成

注：无。

7.4.7.15.2 债券投资收益——买卖债券差价收入

注：无。

7.4.7.15.3 债券投资收益——赎回差价收入

注：无。

7.4.7.15.4 债券投资收益——申购差价收入

注：无。

7.4.7.16 资产支持证券投资收益

7.4.7.16.1 资产支持证券投资收益项目构成

注：无。

7.4.7.16.2 资产支持证券投资收益——买卖资产支持证券差价收入

注：无。

7.4.7.16.3 资产支持证券投资收益——赎回差价收入

注：无。

7.4.7.16.4 资产支持证券投资收益——申购差价收入

注：无。

7.4.7.17 贵金属投资收益

7.4.7.17.1 贵金属投资收益项目构成

注：无。

7.4.7.17.2 贵金属投资收益——买卖贵金属差价收入

注：无。

7.4.7.17.3 贵金属投资收益——赎回差价收入

注：无。

7.4.7.17.4 贵金属投资收益——申购差价收入

注：无。

7.4.7.18 衍生工具收益

7.4.7.18.1 衍生工具收益——买卖权证差价收入

注：无。

7.4.7.18.2 衍生工具收益——其他投资收益

注：无。

7.4.7.19 股利收益

单位：人民币元

项目	本期
	2025年9月3日（基金合同生效日）至2025年12月31日
股票投资产生的股利收益	260,878.22
其中：证券出借权益补偿收入	-
基金投资产生的股利收益	-
合计	260,878.22

7.4.7.20 公允价值变动收益

单位：人民币元

项目名称	本期
	2025年9月3日（基金合同生效日）至2025年12月31日

1. 交易性金融资产	5,190,977.94
股票投资	5,190,977.94
债券投资	-
资产支持证券投资	-
基金投资	-
贵金属投资	-
其他	-
2. 衍生工具	-
权证投资	-
3. 其他	-
减：应税金融商品公允价值变动产生的预估增值税	-
合计	5,190,977.94

7.4.7.21 其他收入

单位：人民币元

项目	本期 2025年9月3日（基金合同生效日）至2025 年12月31日
基金赎回费收入	-
替代损益	1,152.00
其他	3,305.87
合计	4,457.87

注：替代损益收入是指投资者采用可以现金替代或退补现金替代方式申购（赎回）本基金时，补入（卖出）被替代成分证券的实际买入成本（实际卖出金额）与申购（赎回）确认日估值的差额或强制退款的被替代成分证券在强制退款计算日与申购（赎回）确认日估值的差额。

7.4.7.22 信用减值损失

注：无。

7.4.7.23 其他费用

单位：人民币元

项目	本期 2025年9月3日（基金合同生效日）至2025 年12月31日
审计费用	30,000.00
信息披露费	-
证券出借违约金	-
登记结算费	50,000.00
其他	400.00
合计	80,400.00

7.4.7.24 分部报告

无。

7.4.8 或有事项、资产负债表日后事项的说明

7.4.8.1 或有事项

无。

7.4.8.2 资产负债表日后事项

无。

7.4.9 关联方关系

关联方名称	与本基金的关系
鹏华基金管理有限公司（“鹏华基金公司”）	基金管理人、基金销售机构
国金证券股份有限公司（“国金证券”）	基金托管人、基金的一级交易商
国信证券股份有限公司（“国信证券”）	基金管理人的股东、基金的一级交易商
深圳市北融信投资发展有限公司	基金管理人的股东
意大利欧利盛资本资产管理股份公司（“Eurizon Capital SGR S.p.A.”）	基金管理人的股东
鹏华资产管理有限公司（“鹏华资产”）	基金管理人的子公司

注：1、本报告期存在控制关系或其他重大利害关系的关联方没有发生变化。

2、下述关联交易均在正常业务范围内按一般商业条款订立。

7.4.10 本报告期及上年度可比期间的关联方交易

本基金基金合同于 2025 年 09 月 03 日生效，截至本报告期末不满一年，无上年度可比期间数据。

7.4.10.1 通过关联方交易单元进行的交易

7.4.10.1.1 股票交易

注：无。

7.4.10.1.2 债券交易

注：无。

7.4.10.1.3 债券回购交易

注：无。

7.4.10.1.4 权证交易

注：无。

7.4.10.1.5 应支付关联方的佣金

注：无。

7.4.10.2 关联方报酬

7.4.10.2.1 基金管理费

单位：人民币元

项目	本期
	2025年9月3日（基金合同生效日）至2025年12月31日
当期发生的基金应支付的管理费	104,359.17
其中：应支付销售机构的客户维护费	43,436.19
应支付基金管理人的净管理费	60,922.98

注：1、支付基金管理人鹏华基金公司的管理人报酬年费率为0.15%，逐日计提，按月支付。日管理费=前一日基金资产净值×0.15%÷当年天数。

2、根据《开放式证券投资基金销售费用管理规定》，基金管理人依据销售机构销售基金的保有量提取一定比例的客户维护费，用以向基金销售机构支付客户服务及销售活动中产生的相关费用，客户维护费从基金管理费中列支。

7.4.10.2.2 基金托管费

单位：人民币元

项目	本期
	2025年9月3日（基金合同生效日）至2025年12月31日
当期发生的基金应支付的托管费	34,786.37

注：支付基金托管人国金证券的托管费按前一日基金资产净值0.05%的年费率计提，逐日累计至每月月底，按月支付。日托管费=前一日基金资产净值×0.05%/当年天数。

7.4.10.2.3 销售服务费

注：无。

7.4.10.3 与关联方进行银行间同业市场的债券（含回购）交易

注：无。

7.4.10.4 报告期内转融通证券出借业务发生重大关联交易事项的说明

7.4.10.4.1 与关联方通过约定申报方式进行的适用固定期限费率的证券出借业务的情况

注：无。

7.4.10.4.2 与关联方通过约定申报方式进行的适用市场化期限费率的证券出借业务的情况

注：无。

7.4.10.5 各关联方投资本基金的情况

7.4.10.5.1 报告期内基金管理人运用固有资金投资本基金的情况

注：无。

7.4.10.5.2 报告期末除基金管理人之外的其他关联方投资本基金的情况

注：本基金本报告期末除基金管理人之外的其他关联方没有投资及持有本基金份额。

7.4.10.6 由关联方保管的银行存款余额及当期产生的利息收入

单位：人民币元

关联方名称	本期 2025年9月3日（基金合同生效日）至2025年12月 31日	
	期末余额	当期利息收入
国金证券	1,151,199.99	28,196.64

7.4.10.7 本基金在承销期内参与关联方承销证券的情况

注：本基金在本报告期末在承销期内参与关联方承销证券。本基金在上年度可比期间未成立。

7.4.10.8 其他关联交易事项的说明

无。

7.4.11 利润分配情况

注：无。

7.4.12 期末（2025年12月31日）本基金持有的流通受限证券

7.4.12.1 因认购新发/增发证券而于期末持有的流通受限证券

注：无。

7.4.12.2 期末持有的暂时停牌等流通受限股票

金额单位：人民币元

股票代码	股票名称	停牌日期	停牌原因	期末估值单价	复牌日期	复牌开盘价	数量（股）	期末成本总额	期末估值总额	备注
300955	嘉亨家化	2025年12月25日	重大事项	41.51	2026年1月5日	49.81	900	28,302.75	37,359.00	-
301213	观想科技	2025年12月22日	重大事项	69.05	2026年1月7日	82.86	500	27,251.87	34,525.00	-

7.4.12.3 期末债券正回购交易中作为抵押的债券

7.4.12.3.1 银行间市场债券正回购

无。

7.4.12.3.2 交易所市场债券正回购

无。

7.4.12.4 期末参与转融通证券出借业务的证券

注：无。

7.4.13 金融工具风险及管理

7.4.13.1 风险管理政策和组织架构

本基金为指数型基金。本基金主要投资于标的指数成份股、备选成份股（均含存托凭证）。为更好地实现投资目标，本基金可少量投资于国内依法发行或上市交易的其他股票（包含主板、创业板及其他中国证监会允许基金投资的股票）、存托凭证、债券（含国债、金融债、企业债、公司债、央行票据、政府支持机构债、地方政府债、中期票据、短期融资券、超短期融资券、次级债、可转换债券、可交换债券及其他中国证监会允许基金投资的债券）、债券回购、银行存款（包括协议存款、定期存款等）、货币市场工具、同业存单、资产支持证券、股指期货以及法律法规或中国证监会允许基金投资的其他金融工具（但须符合中国证监会相关规定）。本基金可依据法律法规的规定，参与融资及转融通证券出借业务。如法律法规或监管机构以后允许基金投资其他品种，基金管理人在履行适当程序后，可以将其纳入投资范围。本基金在日常经营活动中面临的与这些金融工具相关的风险主要包括信用风险、流动性风险及市场风险。本基金的基金管理人从事风险管理的主要目标是争取将以上风险控制在限定的范围之内，力争实现基金净值增长率与标的指数增长率间的高度正相关，并保持跟踪误差在合同约定的范围内。

本基金的基金管理人致力于全面内部控制体系的建设，建立了从董事会层面到各业务部门的风险管理组织架构。本基金的基金管理人在董事会下设风险控制和合规审计委员会，主要负责制定基金管理人风险控制战略和控制政策、协调突发重大风险等事项；督察长负责对基金管理人各业务环节合法合规运作进行监督检查，组织、指导基金管理人内部监察稽核工作，并可向董事会和中国证监会直接报告；在公司内部设立独立的监察稽核部，专职负责对基金管理人各部门、各业务的风险控制情况进行督促和检查，并适时提出整改建议。

本基金的基金管理人对于金融工具的风险管理方法主要是通过定性分析和定量分析的方法去估测各种风险产生的可能损失。从定性分析的角度出发，判断风险损失的严重程度和出现同类风险损失的频度。而从定量分析的角度出发，根据本基金的投资目标，结合基金资产所运用金融工具特

征通过特定的风险量化指标、模型，日常的量化报告，确定风险损失的限度和相应置信程度，及时可靠地对各种风险进行监督、检查和评估，并通过相应决策，将风险控制在可承受的范围内。

7.4.13.2 信用风险

信用风险是指基金在交易过程中因交易对手未履行合约责任，或者基金所投资证券的发行人出现违约、拒绝支付到期本息等情况，导致基金资产损失和收益变化的风险。

本基金的基金管理人在交易前对交易对手的资信状况进行了充分的评估。本基金的银行存款存放在本基金的托管行国金证券股份有限公司及其他具有基金托管资格的银行，与该银行存款相关的信用风险不重大。

本基金在交易所进行的交易均以中国证券登记结算有限责任公司为交易对手完成证券交收和款项清算，违约风险可能性很小；在银行间同业市场进行交易前均对交易对手进行信用评估并对证券交割方式进行限制以控制相应的信用风险。

本基金的基金管理人建立了信用风险管理流程，通过对投资品种信用等级评估来控制证券发行人的信用风险，且通过分散化投资以分散信用风险。

于 2025 年 12 月 31 日，本基金未持有信用类债券（未满一年）。

7.4.13.2.1 按短期信用评级列示的债券投资

注：无。

7.4.13.2.2 按短期信用评级列示的资产支持证券投资

注：无。

7.4.13.2.3 按短期信用评级列示的同业存单投资

注：无。

7.4.13.2.4 按长期信用评级列示的债券投资

注：无。

7.4.13.2.5 按长期信用评级列示的资产支持证券投资

注：无。

7.4.13.2.6 按长期信用评级列示的同业存单投资

注：无。

7.4.13.3 流动性风险

流动性风险是指基金在履行与金融负债有关的义务时遇到资金短缺的风险。本基金的流动性风险一方面来自于基金份额持有人可随时或于约定开放日要求赎回其持有的基金份额，另一方面来自于投资品种所处的交易市场不活跃而带来的变现困难或因投资集中而无法在市场出现剧烈波

动的情况下以合理的价格变现。

针对兑付赎回资金的流动性风险，本基金的基金管理人每日对本基金的申购赎回情况进行严密监控并预测流动性需求，保持基金投资组合中的可用现金头寸与之相匹配。本基金的基金管理人在基金合同中设计了巨额赎回条款，约定在非常情况下赎回申请的处理方式，控制因开放申购赎回模式带来的流动性风险，有效保障基金持有人利益。

针对投资品种变现的流动性风险，本基金的基金管理人通过独立的风险管理职能部门设定流动性比例要求，对流动性指标进行持续的监测和分析，包括组合持仓集中度指标、组合在短时间内变现能力的综合指标、组合中变现能力较差的投资品种比例以及流通受限制的投资品种比例等。本基金所持大部分证券均可在证券交易所或银行间同业市场进行交易，因此除附注中列示的部分基金资产流通暂时受限制不能自由转让的情况外，其余金融资产均能以合理价格适时变现。此外，本基金可通过卖出回购金融资产方式借入短期资金应对流动性需求，其上限一般不超过基金持有的债券投资的公允价值。

于 2025 年 12 月 31 日，本基金所持有的全部金融负债的合约约定到期日均为一个月以内且不计息，可赎回基金份额净值（净资产）无固定到期日且不计息，因此账面余额即为未折现的合约到期现金流量。

7.4.13.3.1 金融资产和金融负债的到期期限分析

注：无。

7.4.13.3.2 报告期内本基金组合资产的流动性风险分析

本基金的基金管理人在基金运作过程中严格按照《公开募集证券投资基金运作管理办法》及《公开募集开放式证券投资基金流动性风险管理规定》（自 2017 年 10 月 1 日起施行）等法规的要求对本基金组合资产的流动性风险进行管理，通过独立的风险管理部门对本基金的组合持仓集中度指标、流通受限制的投资品种比例以及组合在短时间内变现能力的综合指标等流动性指标进行持续的监测和分析。

本基金所持部分证券在证券交易所上市，其余亦可在银行间同业市场交易，部分基金资产流通暂时受限制不能自由转让的情况参见附注“期末本基金持有的流通受限证券”。此外，本基金可通过卖出回购金融资产方式借入短期资金应对流动性需求，其上限一般不超过基金持有的债券投资的公允价值。本基金主动投资于流动性受限资产的市值合计不得超过基金资产净值的 15%。

7.4.13.4 市场风险

市场风险是指基金所持金融工具的公允价值或未来现金流量因所处市场各类价格因素的变动而发生波动的风险，包括利率风险、外汇风险和其他价格风险。

7.4.13.4.1 利率风险

利率风险是指金融工具的公允价值或未来现金流量受市场利率变动而发生波动的风险。利率敏感性金融工具均面临由于市场利率上升而导致公允价值下降的风险，其中浮动利率类金融工具还面临每个付息期间结束根据市场利率重新定价时对于未来现金流影响的风险。

本基金持有的利率敏感性资产为银行存款、结算备付金，其余大部分金融资产和金融负债不计息，因此本基金的收入及经营活动的现金流量在很大程度上独立于市场利率变化。本基金的基金管理人定期对本基金面临的利率敏感性缺口进行监控。

7.4.13.4.1.1 利率风险敞口

单位：人民币元

本期末 2025年12月31日	1年以内	1-5年	5年以上	不计息	合计
资产					
货币资金	1,858,796.46	-	-	-	1,858,796.46
结算备付金	2.50	-	-	-	2.50
交易性金融资产	-	-	-	-102,413,496.86	102,413,496.86
资产总计	1,858,798.96	-	-	-102,413,496.86	104,272,295.82
负债					
应付管理人报酬	-	-	-	16,202.27	16,202.27
应付托管费	-	-	-	5,400.75	5,400.75
应付清算款	-	-	-	33,564.52	33,564.52
其他负债	-	-	-	30,000.00	30,000.00
负债总计	-	-	-	85,167.54	85,167.54
利率敏感度缺口	1,858,798.96	-	-	-102,328,329.32	104,187,128.28

注：表中所示为本基金资产及负债的账面价值，并按照合约规定的利率重新定价日或到期日孰早者予以分类。

7.4.13.4.1.2 利率风险的敏感性分析

注：于2025年12月31日，本基金持有的交易性债券投资和资产支持证券公允价值占基金资产净值的比例为0.00%，因此当利率发生合理、可能的变动时，对于本基金资产净值无重大影响。

7.4.13.4.2 外汇风险

外汇风险是指金融工具的公允价值或未来现金流量因外汇汇率变动而发生波动的风险。本基金的所有资产及负债以人民币计价，因此无重大外汇风险。

7.4.13.4.2.1 外汇风险敞口

注：无。

7.4.13.4.2.2 外汇风险的敏感性分析

注：无。

7.4.13.4.3 其他价格风险

其他价格风险是指基金所持金融工具的公允价值或未来现金流量因除市场利率和外汇汇率以外的市场价格因素变动而发生波动的风险。本基金主要投资于标的指数成份券和备选成份券，所面临的其他价格风险来源于标的指数成份券和备选成份券证券发行主体自身经营情况或特殊事项的影响，也可能来源于证券市场整体波动的影响。

本基金为被动式指数基金，原则上采用完全复制的方法，按照个券在标的指数中的基准权重构建投资组合。基金所构建的指数化投资组合将根据标的指数成份券及其权重的变动而进行相应调整。同时，本基金还将根据法律法规中的投资比例限制、申购赎回变动情况、新股增发等变化，对基金投资组合进行相应调整，以保证基金份额净值增长率与标的指数间的高度正相关和跟踪误差最小化。

本基金通过投资组合的分散化降低其他价格风险。基金的投资组合比例为：本基金投资于标的指数成份股和备选成份股（均含存托凭证）的比例不低于基金资产净值的 90%，且不低于非现金基金资产的 80%，因法律法规的规定而受限制的情形除外。

如果法律法规或监管机构对该比例要求有变更的，可在履行适当程序后以变更后的比例为准。此外，本基金的基金管理人每日对本基金所持有的证券价格实施监控，定期运用多种定量方法对基金进行风险度量，包括 VaR (Value at Risk) 指标等来测试本基金面临的潜在价格风险，及时可靠地对风险进行跟踪和控制。

7.4.13.4.3.1 其他价格风险敞口

金额单位：人民币元

项目	本期末 2025 年 12 月 31 日	
	公允价值	占基金资产净值比例 (%)
交易性金融资产—股票投资	102,413,496.86	98.30
交易性金融资产—基金投资	—	—
交易性金融资产—贵金属投资	—	—
衍生金融资产—权证投资	—	—
其他	—	—
合计	102,413,496.86	98.30

注：债券投资为可转债、可交换债券投资。

7.4.13.4.3.2 其他价格风险的敏感性分析

注：于 2025 年 12 月 31 日，由于本基金运行期间不足一年，尚不存在足够的经验数据，因此，无法对本基金资产净值对于市场价格风险的敏感性作定量分析。

7.4.13.4.4 采用风险价值法管理风险

无。

7.4.14 公允价值

7.4.14.1 金融工具公允价值计量的方法

公允价值计量结果所属的层次，由对公允价值计量整体而言具有重要意义的输入值所属的最低层次决定：

第一层次：相同资产或负债在活跃市场上未经调整的报价。

第二层次：除第一层次输入值外相关资产或负债直接或间接可观察的输入值。

第三层次：相关资产或负债的不可观察输入值。

7.4.14.2 持续的以公允价值计量的金融工具

7.4.14.2.1 各层次金融工具的公允价值

单位：人民币元

公允价值计量结果所属的层次	本期末 2025 年 12 月 31 日
第一层次	102,341,612.86
第二层次	71,884.00
第三层次	-
合计	102,413,496.86

7.4.14.2.2 公允价值所属层次间的重大变动

本基金以导致各层次之间转换的事项发生日为确认各层次之间转换的时点。

对于证券交易所上市的股票和债券，若出现重大事项停牌、交易不活跃(包括涨跌停时的交易不活跃)、或属于非公开发行等情况，本基金不会于停牌日至交易恢复活跃日期间、交易不活跃期间及限售期间将相关股票和债券的公允价值列入第一层次；并根据估值调整中采用的不可观察输入值对于公允价值的影响程度，确定相关股票、债券和基金的公允价值应属第二层次还是第三层次。

7.4.14.2.3 第三层次公允价值余额及变动情况

7.4.14.2.3.1 第三层次公允价值余额及变动情况

注：无。

7.4.14.2.3.2 使用重要不可观察输入值的第三层次公允价值计量的情况

注：无。

7.4.14.3 非持续的以公允价值计量的金融工具的说明

无。

7.4.14.4 不以公允价值计量的金融工具的相关说明

不以公允价值计量的金融资产和负债主要包括应收款项和其他金融负债，其账面价值与公允价值相差很小。

7.4.15 有助于理解和分析会计报表需要说明的其他事项

无。

§ 8 投资组合报告

8.1 期末基金资产组合情况

金额单位：人民币元

序号	项目	金额	占基金总资产的比例 (%)
1	权益投资	102,413,496.86	98.22
	其中：股票	102,413,496.86	98.22
2	基金投资	-	-
3	固定收益投资	-	-
	其中：债券	-	-
	资产支持证券	-	-
4	贵金属投资	-	-
5	金融衍生品投资	-	-
6	买入返售金融资产	-	-
	其中：买断式回购的买入返售金融资产	-	-
7	银行存款和结算备付金合计	1,858,798.96	1.78
8	其他各项资产	-	-
9	合计	104,272,295.82	100.00

注：上表中的股票投资项含可退替代款估值增值，而 8.2 的合计项不含可退替代款估值增值。

8.2 报告期末按行业分类的股票投资组合

8.2.1 报告期末指数投资按行业分类的境内股票投资组合

代码	行业类别	公允价值（元）	占基金资产净值比例 (%)
----	------	---------	---------------

A	农、林、牧、渔业	1,011,153.00	0.97
B	采矿业	145,258.00	0.14
C	制造业	78,583,616.90	75.43
D	电力、热力、燃气及水生产和供应业	218,025.00	0.21
E	建筑业	157,328.00	0.15
F	批发和零售业	1,860,047.00	1.79
G	交通运输、仓储和邮政业	75,725.00	0.07
H	住宿和餐饮业	23,454.00	0.02
I	信息传输、软件和信息技术服务业	10,541,897.96	10.12
J	金融业	3,493,091.00	3.35
K	房地产业	39,100.00	0.04
L	租赁和商务服务业	779,091.00	0.75
M	科学研究和技术服务业	2,436,538.00	2.34
N	水利、环境和公共设施管理业	844,921.00	0.81
O	居民服务、修理和其他服务业	13,959.00	0.01
P	教育	170,886.00	0.16
Q	卫生和社会工作	909,929.00	0.87
R	文化、体育和娱乐业	1,109,477.00	1.06
S	综合	-	-
	合计	102,413,496.86	98.30

8.2.2 报告期末积极投资按行业分类的境内股票投资组合

注：无。

8.2.3 报告期末按行业分类的港股通投资股票投资组合

注：无。

8.3 期末按公允价值占基金资产净值比例大小排序的所有股票投资明细

8.3.1 期末指数投资按公允价值占基金资产净值比例大小排序的所有股票投资明细

金额单位：人民币元

序号	股票代码	股票名称	数量 (股)	公允价值(元)	占基金资产净值比例 (%)
1	300750	宁德时代	30,800	11,311,608.00	10.86

2	300308	中际旭创	8,100	4,941,000.00	4.74
3	300502	新易盛	6,500	2,800,720.00	2.69
4	300059	东方财富	96,100	2,227,598.00	2.14
5	300274	阳光电源	11,340	1,939,593.60	1.86
6	300476	胜宏科技	6,400	1,840,512.00	1.77
7	300760	迈瑞医疗	8,800	1,675,960.00	1.61
8	300124	汇川技术	17,200	1,295,676.00	1.24
9	300433	蓝思科技	35,900	1,086,693.00	1.04
10	300394	天孚通信	5,300	1,076,059.00	1.03
11	300014	亿纬锂能	14,500	953,520.00	0.92
12	300498	温氏股份	43,000	725,840.00	0.70
13	300033	同花顺	2,100	676,578.00	0.65
14	300015	爱尔眼科	57,300	629,154.00	0.60
15	300442	润泽科技	11,900	628,320.00	0.60
16	300408	三环集团	13,500	617,625.00	0.59
17	300803	指南针	4,500	588,915.00	0.57
18	300450	先导智能	11,300	564,774.00	0.54
19	301165	锐捷网络	5,700	506,160.00	0.49
20	301308	江波龙	2,000	489,680.00	0.47
21	300115	长盈精密	10,000	465,000.00	0.45
22	300475	香农芯创	3,200	461,888.00	0.44
23	300857	协创数据	2,600	438,568.00	0.42
24	301269	华大九天	4,000	425,320.00	0.41
25	300979	华利集团	8,100	406,701.00	0.39
26	300255	常山药业	6,300	391,230.00	0.38
27	300136	信维通信	6,100	378,200.00	0.36
28	300418	昆仑万维	8,900	371,130.00	0.36
29	300765	新诺威	10,200	367,914.00	0.35
30	300395	菲利华	3,500	351,050.00	0.34
31	300604	长川科技	3,400	344,454.00	0.33
32	302132	中航成飞	4,300	339,700.00	0.33
33	301200	大族数控	2,800	332,556.00	0.32
34	300251	光线传媒	19,700	322,686.00	0.31
35	300316	晶盛机电	8,700	319,725.00	0.31
36	300207	欣旺达	12,000	313,800.00	0.30
37	300661	圣邦股份	4,385	300,986.40	0.29
38	300223	北京君正	2,800	296,912.00	0.28
39	300919	中伟股份	6,300	291,879.00	0.28
40	300058	蓝色光标	25,100	289,152.00	0.28
41	300748	金力永磁	8,300	283,113.00	0.27
42	300759	康龙化成	9,900	281,457.00	0.27
43	300373	扬杰科技	4,000	272,000.00	0.26
44	300548	长芯博创	1,900	269,800.00	0.26

45	300339	润和软件	5,400	267,300.00	0.26
46	300832	新产业	4,700	264,375.00	0.25
47	301236	软通动力	5,500	260,865.00	0.25
48	300757	罗博特科	1,100	256,630.00	0.25
49	300782	卓胜微	3,100	252,588.00	0.24
50	300390	天华新能	4,620	252,298.20	0.24
51	300866	安克创新	2,200	251,658.00	0.24
52	300751	迈为股份	1,200	247,188.00	0.24
53	300456	赛微电子	4,400	246,224.00	0.24
54	300347	泰格医药	4,300	243,810.00	0.23
55	300454	深信服	2,100	241,836.00	0.23
56	300699	光威复材	6,100	240,706.00	0.23
57	300620	光库科技	1,600	235,280.00	0.23
58	300724	捷佳伟创	2,300	219,880.00	0.21
59	301217	铜冠铜箔	6,200	212,536.00	0.20
60	300037	新宙邦	3,900	204,360.00	0.20
61	300024	机器人	10,900	198,271.00	0.19
62	300432	富临精工	11,800	197,060.00	0.19
63	300073	当升科技	3,400	196,520.00	0.19
64	300054	鼎龙股份	5,200	195,520.00	0.19
65	300474	景嘉微	2,700	194,049.00	0.19
66	300762	上海瀚讯	4,600	191,728.00	0.18
67	300458	全志科技	4,500	189,135.00	0.18
68	300496	中科创达	2,800	189,000.00	0.18
69	300346	南大光电	4,400	188,760.00	0.18
70	300122	智飞生物	9,800	184,926.00	0.18
71	300953	震裕科技	1,100	184,822.00	0.18
72	300896	爱美客	1,300	184,236.00	0.18
73	300001	特锐德	7,100	182,328.00	0.18
74	300628	亿联网络	5,100	181,815.00	0.17
75	300972	万辰集团	900	180,963.00	0.17
76	300003	乐普医疗	11,300	178,653.00	0.17
77	300413	芒果超媒	7,300	178,266.00	0.17
78	300870	欧陆通	800	176,800.00	0.17
79	300085	银之杰	4,400	176,396.00	0.17
80	300102	乾照光电	6,300	173,628.00	0.17
81	300285	国瓷材料	6,300	172,683.00	0.17
82	300763	锦浪科技	2,400	171,384.00	0.16
83	300660	江苏雷利	3,100	169,942.00	0.16
84	300017	网宿科技	16,400	168,100.00	0.16
85	300100	双林股份	4,100	162,442.00	0.16
86	301358	湖南裕能	2,500	161,650.00	0.16
87	300383	光环新网	12,800	160,128.00	0.15

88	300888	稳健医疗	4,200	158,928.00	0.15
89	300627	华测导航	4,400	153,604.00	0.15
90	300672	国科微	1,400	150,668.00	0.14
91	300002	神州泰岳	13,000	149,760.00	0.14
92	300773	拉卡拉	5,200	148,096.00	0.14
93	300468	四方精创	3,800	147,554.00	0.14
94	300455	航天智装	4,900	147,196.00	0.14
95	300567	精测电子	1,600	145,920.00	0.14
96	300623	捷捷微电	5,300	144,001.00	0.14
97	300438	鹏辉能源	2,700	143,694.00	0.14
98	301035	润丰股份	2,100	142,821.00	0.14
99	300570	太辰光	1,200	138,660.00	0.13
100	300144	宋城演艺	16,900	138,411.00	0.13
101	300679	电连技术	2,800	136,304.00	0.13
102	300487	蓝晓科技	2,200	135,850.00	0.13
103	300012	华测检测	10,000	135,500.00	0.13
104	300170	汉得信息	7,100	134,332.00	0.13
105	300735	光弘科技	5,400	134,244.00	0.13
106	300236	上海新阳	2,100	133,896.00	0.13
107	300738	奥飞数据	7,100	131,279.00	0.13
108	300568	星源材质	8,600	131,150.00	0.13
109	300260	新莱应材	2,300	130,847.00	0.13
110	300558	贝达药业	2,800	130,732.00	0.13
111	300779	惠城环保	1,000	130,110.00	0.12
112	300229	拓尔思	6,400	127,360.00	0.12
113	300676	华大基因	2,800	127,008.00	0.12
114	300677	英科医疗	3,200	124,480.00	0.12
115	300655	晶瑞电材	7,700	124,201.00	0.12
116	300142	沃森生物	11,300	123,283.00	0.12
117	301550	斯菱智驱	885	122,749.50	0.12
118	300457	赢合科技	4,400	122,540.00	0.12
119	300101	振芯科技	4,300	122,249.00	0.12
120	301171	易点天下	3,000	121,500.00	0.12
121	300674	宇信科技	4,900	118,874.00	0.11
122	300290	荣科科技	4,300	118,379.00	0.11
123	300007	汉威科技	2,200	117,920.00	0.11
124	300775	三角防务	3,800	115,520.00	0.11
125	300999	金龙鱼	4,000	114,960.00	0.11
126	300777	中简科技	2,800	114,240.00	0.11
127	300253	卫宁健康	12,900	113,778.00	0.11
128	300364	中文在线	4,500	113,040.00	0.11
129	300638	广和通	3,800	112,632.00	0.11
130	301316	慧博云通	2,500	111,700.00	0.11

131	300969	恒帅股份	900	111,330.00	0.11
132	300718	长盛轴承	1,300	110,968.00	0.11
133	300957	贝泰妮	2,800	110,908.00	0.11
134	300666	江丰电子	1,200	110,400.00	0.11
135	300459	汤姆猫	23,800	109,242.00	0.10
136	300088	长信科技	18,000	109,080.00	0.10
137	301005	超捷股份	700	108,689.00	0.10
138	300131	英唐智控	7,400	108,484.00	0.10
139	300682	朗新集团	7,100	107,991.00	0.10
140	300409	道氏技术	4,700	105,703.00	0.10
141	301238	瑞泰新材	5,100	104,040.00	0.10
142	300723	一品红	3,100	104,005.00	0.10
143	301511	德福科技	2,900	103,791.00	0.10
144	300814	中富电路	1,400	103,516.00	0.10
145	300034	钢研高纳	5,200	101,816.00	0.10
146	300296	利亚德	16,100	101,752.00	0.10
147	301209	联合化学	900	101,601.00	0.10
148	300045	华力创通	3,500	101,185.00	0.10
149	301205	联特科技	600	101,106.00	0.10
150	300811	铂科新材	1,400	99,834.00	0.10
151	300850	新强联	2,400	99,288.00	0.10
152	300224	正海磁材	6,400	98,944.00	0.09
153	301091	深城交	3,700	98,938.00	0.09
154	300469	信息发展	1,600	98,880.00	0.09
155	300146	汤臣倍健	8,200	98,482.00	0.09
156	300428	立中集团	4,200	98,070.00	0.09
157	300821	东岳硅材	8,400	97,944.00	0.09
158	300761	立华股份	4,700	97,525.00	0.09
159	300133	华策影视	11,700	97,344.00	0.09
160	300747	锐科激光	3,600	97,308.00	0.09
161	300083	创世纪	10,500	96,705.00	0.09
162	300492	华图山鼎	1,300	96,590.00	0.09
163	300070	碧水源	24,600	96,432.00	0.09
164	300357	我武生物	3,400	96,390.00	0.09
165	300398	飞凯材料	4,300	96,363.00	0.09
166	300068	南都电源	6,200	96,348.00	0.09
167	301219	腾远钴业	1,400	95,592.00	0.09
168	300503	昊志机电	1,500	95,580.00	0.09
169	300199	翰宇药业	5,300	94,870.00	0.09
170	300257	开山股份	6,700	94,135.00	0.09
171	300008	天海防务	11,900	93,891.00	0.09
172	300118	东方日升	6,400	93,824.00	0.09
173	301039	中集车辆	10,200	93,330.00	0.09

174	301626	苏州天脉	500	93,150.00	0.09
175	300342	天银机电	2,800	92,764.00	0.09
176	301078	孩子王	8,900	92,293.00	0.09
177	300593	新雷能	3,100	92,256.00	0.09
178	300188	国投智能	6,300	92,043.00	0.09
179	300601	康泰生物	6,200	91,574.00	0.09
180	300035	中科电气	4,300	91,547.00	0.09
181	300049	福瑞医科	1,300	91,533.00	0.09
182	300772	运达股份	4,800	91,488.00	0.09
183	300618	寒锐钴业	2,000	90,420.00	0.09
184	300695	兆丰股份	900	90,054.00	0.09
185	301297	富乐德	2,500	89,500.00	0.09
186	300913	兆龙互连	1,700	89,471.00	0.09
187	300436	广生堂	1,000	89,150.00	0.09
188	301155	海力风电	1,100	89,023.00	0.09
189	300315	掌趣科技	18,000	88,920.00	0.09
190	300516	久之洋	1,100	88,770.00	0.09
191	300766	每日互动	2,700	88,479.00	0.08
192	300182	捷成股份	16,000	88,320.00	0.08
193	301015	百洋医药	3,700	87,320.00	0.08
194	300077	国民技术	4,300	86,946.00	0.08
195	301486	致尚科技	700	86,835.00	0.08
196	300580	贝斯特	3,300	86,757.00	0.08
197	300602	飞荣达	2,600	86,216.00	0.08
198	300010	豆神教育	11,900	86,156.00	0.08
199	300378	鼎捷数智	1,900	85,994.00	0.08
200	300607	拓斯达	2,600	85,644.00	0.08
201	300827	上能电气	2,500	85,550.00	0.08
202	300741	华宝股份	4,600	85,468.00	0.08
203	301498	乖宝宠物	1,300	84,695.00	0.08
204	300204	舒泰神	3,100	84,692.00	0.08
205	300573	兴齐眼药	1,200	84,348.00	0.08
206	300212	易华录	4,800	83,760.00	0.08
207	300053	航宇微	4,400	83,688.00	0.08
208	301377	鼎泰高科	600	83,460.00	0.08
209	301069	凯盛新材	3,000	83,400.00	0.08
210	300415	伊之密	3,200	83,392.00	0.08
211	300180	华峰超纤	12,000	83,160.00	0.08
212	300657	弘信电子	3,000	82,980.00	0.08
213	301018	申菱环境	1,300	82,576.00	0.08
214	300009	安科生物	8,600	82,302.00	0.08
215	301207	华兰疫苗	4,400	81,972.00	0.08
216	300322	硕贝德	3,000	81,870.00	0.08

217	300065	海兰信	4,500	81,765.00	0.08
218	300353	东土科技	4,000	81,440.00	0.08
219	301128	强瑞技术	800	80,728.00	0.08
220	300130	新国都	2,900	80,417.00	0.08
221	300328	宜安科技	4,700	80,229.00	0.08
222	301489	思泉新材	400	79,600.00	0.08
223	300841	康华生物	1,100	79,486.00	0.08
224	300910	瑞丰新材	1,400	79,170.00	0.08
225	301267	华夏眼科	4,400	79,112.00	0.08
226	300337	银邦股份	5,100	79,101.00	0.08
227	301095	广立微	1,100	78,881.00	0.08
228	301510	固高科技	2,100	78,645.00	0.08
229	301031	中熔电气	700	78,533.00	0.08
230	301522	上大股份	2,000	78,340.00	0.08
231	300072	海新能科	16,900	77,740.00	0.07
232	300624	万兴科技	1,100	77,715.00	0.07
233	301183	东田微	500	77,545.00	0.07
234	301029	怡合达	2,900	76,908.00	0.07
235	300363	博腾股份	3,300	76,692.00	0.07
236	300026	红日药业	21,700	76,384.00	0.07
237	300087	荃银高科	6,500	75,920.00	0.07
238	300348	长亮科技	4,900	75,852.00	0.07
239	301061	匠心家居	800	75,840.00	0.07
240	300185	通裕重工	26,600	75,544.00	0.07
241	301177	迪阿股份	2,600	75,062.00	0.07
242	300722	新余国科	2,100	74,592.00	0.07
243	300294	博雅生物	3,300	74,580.00	0.07
244	301047	义翘神州	1,100	74,360.00	0.07
245	300855	图南股份	2,300	74,290.00	0.07
246	300184	力源信息	7,400	73,926.00	0.07
247	300806	斯迪克	2,400	73,776.00	0.07
248	301123	奕东电子	1,000	73,560.00	0.07
249	300446	航天智造	2,900	73,486.00	0.07
250	300520	科大国创	2,100	73,269.00	0.07
251	300634	彩讯股份	2,900	73,167.00	0.07
252	301050	雷电微力	1,400	73,080.00	0.07
253	300327	中颖电子	2,600	72,878.00	0.07
254	300113	顺网科技	3,600	72,864.00	0.07
255	300276	三丰智能	7,500	72,750.00	0.07
256	300693	盛弘股份	1,900	72,732.00	0.07
257	300181	佐力药业	4,500	72,720.00	0.07
258	301090	华润材料	10,300	72,512.00	0.07
259	300319	麦捷科技	6,200	72,478.00	0.07

260	300304	云意电气	6,200	72,168.00	0.07
261	300926	博俊科技	2,200	72,116.00	0.07
262	301536	星辰科技	1,200	71,892.00	0.07
263	300790	宇瞳光学	2,400	71,784.00	0.07
264	300324	旋极信息	12,000	71,760.00	0.07
265	301526	国际复材	10,200	71,400.00	0.07
266	300726	宏达电子	1,400	71,274.00	0.07
267	300678	中科信息	2,300	70,748.00	0.07
268	300769	德方纳米	1,600	70,416.00	0.07
269	300153	科泰电源	2,400	69,768.00	0.07
270	301363	美好医疗	2,900	69,745.00	0.07
271	300300	海峡创新	4,600	69,138.00	0.07
272	300613	富瀚微	1,500	69,090.00	0.07
273	300598	诚迈科技	1,500	68,955.00	0.07
274	300684	中石科技	1,400	68,908.00	0.07
275	300529	健帆生物	3,500	68,845.00	0.07
276	301611	珂玛科技	800	68,584.00	0.07
277	301127	武汉天源	4,500	68,355.00	0.07
278	300493	润欣科技	3,400	68,306.00	0.07
279	300005	探路者	6,300	68,229.00	0.07
280	300997	欢乐家	2,600	67,990.00	0.07
281	300984	金沃股份	800	67,904.00	0.07
282	300581	晨曦航空	4,100	67,609.00	0.06
283	300595	欧普康视	4,600	67,574.00	0.06
284	300171	东富龙	4,300	67,510.00	0.06
285	300134	大富科技	5,400	67,500.00	0.06
286	301216	万凯新材	4,000	67,440.00	0.06
287	301413	安培龙	500	67,400.00	0.06
288	301232	飞沃科技	400	67,348.00	0.06
289	300098	高新兴	11,000	67,100.00	0.06
290	300641	正丹股份	3,800	67,070.00	0.06
291	300918	南山智尚	3,600	66,924.00	0.06
292	300382	斯莱克	4,300	66,908.00	0.06
293	300740	水羊股份	2,800	66,752.00	0.06
294	300486	东杰智能	3,400	66,674.00	0.06
295	300128	锦富技术	9,000	65,700.00	0.06
296	300080	易成新能	13,500	65,610.00	0.06
297	300842	帝科股份	1,100	65,197.00	0.06
298	300145	南方泵业	13,800	65,136.00	0.06
299	300303	聚飞光电	9,500	64,980.00	0.06
300	300525	博思软件	4,600	64,860.00	0.06
301	300323	华灿光电	8,100	64,638.00	0.06
302	300284	苏交科	8,200	64,616.00	0.06

303	300168	万达信息	10,000	64,600.00	0.06
304	301215	中汽股份	9,400	64,390.00	0.06
305	301263	泰恩康	2,200	63,778.00	0.06
306	300256	星星科技	15,800	63,674.00	0.06
307	301571	国科天成	1,100	63,448.00	0.06
308	300166	东方国信	6,200	63,364.00	0.06
309	300990	同飞股份	700	63,105.00	0.06
310	300263	隆华科技	7,100	62,764.00	0.06
311	301517	陕西华达	900	62,532.00	0.06
312	300900	广联航空	1,600	62,512.00	0.06
313	300435	中泰股份	2,800	62,216.00	0.06
314	300776	帝尔激光	1,000	62,140.00	0.06
315	300731	科创新源	1,100	61,842.00	0.06
316	301153	中科江南	2,500	61,800.00	0.06
317	300680	隆盛科技	1,100	61,457.00	0.06
318	300252	金信诺	4,200	61,404.00	0.06
319	300031	宝通科技	2,700	61,371.00	0.06
320	300499	高澜股份	2,000	61,360.00	0.06
321	301488	豪恩汽电	400	61,220.00	0.06
322	300416	苏试试验	3,400	60,656.00	0.06
323	300696	爱乐达	1,900	60,629.00	0.06
324	300579	数字认证	1,800	60,498.00	0.06
325	300465	高伟达	3,000	60,390.00	0.06
326	300652	雷迪克	1,100	60,346.00	0.06
327	300528	幸福蓝海	2,900	60,291.00	0.06
328	300019	硅宝科技	2,900	59,885.00	0.06
329	300278	华昌达	9,800	59,780.00	0.06
330	301391	卡莱特	700	59,395.00	0.06
331	300846	首都在线	2,600	59,358.00	0.06
332	301293	三博脑科	1,000	58,980.00	0.06
333	301606	绿联科技	1,000	58,740.00	0.06
334	300258	精锻科技	4,100	58,712.00	0.06
335	300663	科蓝软件	3,300	58,212.00	0.06
336	301087	可孚医疗	1,300	58,071.00	0.06
337	301101	明月镜片	1,400	58,002.00	0.06
338	300872	天阳科技	2,800	57,568.00	0.06
339	300401	花园生物	3,800	57,456.00	0.06
340	300687	赛意信息	2,500	57,425.00	0.06
341	300360	炬华科技	3,300	57,387.00	0.06
342	300925	法本信息	2,700	57,348.00	0.06
343	300482	万孚生物	2,900	57,275.00	0.05
344	300341	麦克奥迪	3,500	57,190.00	0.05
345	301306	西测测试	500	57,180.00	0.05

346	300815	玉禾田	2,500	56,950.00	0.05
347	300123	亚光科技	7,000	56,700.00	0.05
348	301196	唯科科技	700	56,399.00	0.05
349	300111	向日葵	9,200	56,396.00	0.05
350	301357	北方长龙	400	56,384.00	0.05
351	300368	汇金股份	3,700	56,092.00	0.05
352	300352	北信源	9,100	55,783.00	0.05
353	300863	卡倍亿	1,100	55,440.00	0.05
354	300226	上海钢联	2,200	55,264.00	0.05
355	300770	新媒股份	1,300	55,133.00	0.05
356	300036	超图软件	3,000	54,480.00	0.05
357	300075	数字政通	3,500	53,690.00	0.05
358	300298	三诺生物	3,100	53,041.00	0.05
359	300909	汇创达	1,100	52,910.00	0.05
360	301042	安联锐视	600	52,800.00	0.05
361	300047	天源迪科	4,200	52,710.00	0.05
362	300244	迪安诊断	3,300	52,305.00	0.05
363	300109	新开源	3,100	52,049.00	0.05
364	300768	迪普科技	2,800	51,884.00	0.05
365	300451	创业慧康	10,700	51,788.00	0.05
366	301137	哈焊华通	1,100	51,711.00	0.05
367	301292	海科新源	800	51,528.00	0.05
368	300129	泰胜风能	4,900	51,254.00	0.05
369	301000	肇民科技	1,300	51,181.00	0.05
370	300685	艾德生物	2,500	51,150.00	0.05
371	300302	同有科技	2,800	50,792.00	0.05
372	300192	科德教育	2,400	50,712.00	0.05
373	300596	利安隆	1,200	50,652.00	0.05
374	301150	中一科技	1,200	50,388.00	0.05
375	301160	翔楼新材	700	50,323.00	0.05
376	301345	涛涛车业	200	50,264.00	0.05
377	300633	开立医疗	1,900	50,198.00	0.05
378	300291	百纳千成	6,700	50,183.00	0.05
379	300725	药石科技	1,300	50,128.00	0.05
380	300576	容大感光	1,300	50,115.00	0.05
381	300140	节能环保	7,400	50,098.00	0.05
382	300043	星辉娱乐	8,800	49,720.00	0.05
383	300755	华致酒行	2,800	49,336.00	0.05
384	301076	新瀚新材	1,000	49,310.00	0.05
385	300203	聚光科技	3,100	49,166.00	0.05
386	300079	数码视讯	9,100	49,049.00	0.05
387	300048	合康新能	8,200	48,790.00	0.05
388	300507	苏奥传感	5,300	48,707.00	0.05

389	300783	三只松鼠	2,100	48,615.00	0.05
390	301080	百普赛斯	900	48,600.00	0.05
391	300046	台基股份	1,400	48,580.00	0.05
392	300331	苏大维格	1,500	48,540.00	0.05
393	300201	海伦哲	7,100	48,493.00	0.05
394	300061	旗天科技	4,600	48,392.00	0.05
395	300189	神农种业	6,500	48,360.00	0.05
396	300903	科翔股份	2,500	48,225.00	0.05
397	300785	值得买	1,100	48,202.00	0.05
398	300222	科大智能	4,400	48,136.00	0.05
399	300976	达瑞电子	800	48,056.00	0.05
400	300358	楚天科技	4,900	47,971.00	0.05
401	300820	英杰电气	1,000	47,950.00	0.05
402	300671	富满微	1,500	47,835.00	0.05
403	300421	力星股份	1,300	47,814.00	0.05
404	300739	明阳电路	2,600	47,788.00	0.05
405	301285	鸿日达	700	47,446.00	0.05
406	301268	铭利达	2,600	47,398.00	0.05
407	300959	线上线下	500	47,350.00	0.05
408	300793	佳禾智能	2,900	47,299.00	0.05
409	300119	瑞普生物	2,500	46,925.00	0.05
410	300497	富祥药业	3,100	46,841.00	0.04
411	301301	川宁生物	4,600	46,644.00	0.04
412	300177	中海达	4,500	46,485.00	0.04
413	301396	宏景科技	700	46,410.00	0.04
414	300843	胜蓝股份	900	46,404.00	0.04
415	300698	万马科技	1,100	46,343.00	0.04
416	300539	横河精密	1,100	46,222.00	0.04
417	301256	华融化学	3,400	46,206.00	0.04
418	300232	洲明科技	6,500	46,085.00	0.04
419	301093	华兰股份	900	45,990.00	0.04
420	300835	龙磁科技	700	45,906.00	0.04
421	301187	欧圣电气	1,700	45,747.00	0.04
422	301096	百诚医药	800	45,712.00	0.04
423	300938	信测标准	1,400	45,640.00	0.04
424	300265	通光线缆	3,400	45,560.00	0.04
425	300082	奥克股份	4,600	45,540.00	0.04
426	300287	飞利信	9,300	45,477.00	0.04
427	300587	天铁科技	7,400	45,362.00	0.04
428	300349	金卡智能	2,900	45,327.00	0.04
429	300708	聚灿光电	5,100	45,288.00	0.04
430	301529	福赛科技	400	45,240.00	0.04
431	300393	中来股份	6,700	44,890.00	0.04

432	301086	鸿富瀚	400	44,756.00	0.04
433	301382	蜂助手	1,259	44,618.96	0.04
434	300217	东方电热	8,600	44,548.00	0.04
435	300975	商络电子	3,500	44,415.00	0.04
436	300293	蓝英装备	2,100	44,352.00	0.04
437	301319	唯特偶	800	44,352.00	0.04
438	300041	回天新材	4,000	44,320.00	0.04
439	300444	双杰电气	4,600	44,298.00	0.04
440	300066	三川智慧	7,100	44,233.00	0.04
441	300797	钢研纳克	2,600	44,070.00	0.04
442	301338	凯格精机	500	44,055.00	0.04
443	300791	仙乐健康	1,700	43,962.00	0.04
444	301487	盟固利	2,000	43,860.00	0.04
445	300179	四方达	2,900	43,848.00	0.04
446	301021	英诺激光	900	43,785.00	0.04
447	300261	雅本化学	6,500	43,745.00	0.04
448	301326	捷邦科技	400	43,664.00	0.04
449	301389	隆扬电子	800	43,664.00	0.04
450	301629	矽电股份	200	43,640.00	0.04
451	300963	中洲特材	2,100	43,638.00	0.04
452	301189	奥尼电子	1,000	43,490.00	0.04
453	300174	元力股份	2,800	43,400.00	0.04
454	300547	川环科技	1,100	43,340.00	0.04
455	301048	金鹰重工	3,800	43,320.00	0.04
456	300551	古鳌科技	2,600	43,264.00	0.04
457	300856	科思股份	3,200	43,136.00	0.04
458	300071	福石控股	6,600	43,098.00	0.04
459	301071	力量钻石	1,200	43,008.00	0.04
460	301191	菲菱科思	400	43,008.00	0.04
461	301367	瑞迈特	500	42,855.00	0.04
462	300369	绿盟科技	5,700	42,636.00	0.04
463	300143	盈康生命	4,300	42,484.00	0.04
464	300569	天能重工	7,400	42,476.00	0.04
465	301228	实朴检测	1,100	42,471.00	0.04
466	300709	精研科技	900	42,444.00	0.04
467	300249	依米康	2,900	42,427.00	0.04
468	300609	汇纳科技	1,100	42,427.00	0.04
469	301286	侨源股份	1,000	42,290.00	0.04
470	300151	昌红科技	2,800	42,224.00	0.04
471	300443	金雷股份	1,500	42,195.00	0.04
472	301119	正强股份	800	42,152.00	0.04
473	301168	通灵股份	900	42,030.00	0.04
474	300705	九典制药	2,800	41,944.00	0.04

475	300861	美畅股份	2,800	41,804.00	0.04
476	300403	汉宇集团	2,900	41,789.00	0.04
477	301075	多瑞医药	700	41,769.00	0.04
478	301421	波长光电	400	41,660.00	0.04
479	300004	南风股份	3,400	41,650.00	0.04
480	301291	明阳电气	1,000	41,610.00	0.04
481	300531	优博讯	2,300	41,492.00	0.04
482	300271	华宇软件	5,700	41,382.00	0.04
483	300586	美联新材	3,800	41,382.00	0.04
484	300380	安硕信息	1,000	41,370.00	0.04
485	301289	国缆检测	700	41,104.00	0.04
486	301162	国能日新	800	41,008.00	0.04
487	300952	恒辉安防	1,000	40,870.00	0.04
488	301201	诚达药业	1,000	40,700.00	0.04
489	300158	振东制药	7,000	40,670.00	0.04
490	300228	富瑞特装	4,100	40,549.00	0.04
491	301136	招标股份	2,000	40,520.00	0.04
492	300689	澄天伟业	900	40,455.00	0.04
493	300427	红相股份	3,300	40,425.00	0.04
494	301327	华宝新能	700	40,369.00	0.04
495	300063	天龙集团	4,700	40,279.00	0.04
496	300697	电工合金	2,400	40,272.00	0.04
497	300968	格林精密	2,700	40,203.00	0.04
498	301369	联动科技	300	40,170.00	0.04
499	301607	富特科技	1,000	40,110.00	0.04
500	300183	东软载波	2,700	40,041.00	0.04
501	300397	天和防务	2,700	40,014.00	0.04
502	300355	蒙草生态	9,900	39,996.00	0.04
503	300756	金马游乐	700	39,816.00	0.04
504	301110	青木科技	600	39,708.00	0.04
505	300792	壹网壹创	1,400	39,634.00	0.04
506	300139	晓程科技	1,300	39,468.00	0.04
507	300127	银河磁体	1,300	39,429.00	0.04
508	301112	信邦智能	1,000	39,390.00	0.04
509	301556	托普云农	400	39,216.00	0.04
510	301013	利和兴	1,400	39,214.00	0.04
511	300233	金城医药	2,800	39,172.00	0.04
512	300463	迈克生物	3,500	39,165.00	0.04
513	300917	特发服务	1,000	39,100.00	0.04
514	300027	华谊兄弟	18,000	39,060.00	0.04
515	300213	佳讯飞鸿	4,100	39,032.00	0.04
516	300946	恒而达	700	39,004.00	0.04
517	301617	博苑股份	500	38,885.00	0.04

518	300557	理工光科	1,100	38,819.00	0.04
519	300879	大叶股份	1,300	38,805.00	0.04
520	301392	汇成真空	300	38,712.00	0.04
521	300006	莱美药业	7,500	38,550.00	0.04
522	300788	中信出版	1,400	38,360.00	0.04
523	301058	中粮科工	3,500	38,360.00	0.04
524	300810	中科海讯	1,000	38,280.00	0.04
525	300781	因赛集团	1,100	38,258.00	0.04
526	300307	慈星股份	5,400	38,178.00	0.04
527	300039	上海凯宝	6,300	37,989.00	0.04
528	300939	秋田微	1,100	37,928.00	0.04
529	300406	九强生物	2,900	37,903.00	0.04
530	300197	节能铁汉	21,400	37,878.00	0.04
531	300818	耐普矿机	1,000	37,870.00	0.04
532	300388	节能国祯	4,700	37,788.00	0.04
533	300161	华中数控	1,300	37,752.00	0.04
534	300541	先进数通	2,500	37,650.00	0.04
535	301368	丰立智能	600	37,602.00	0.04
536	300470	中密控股	1,000	37,600.00	0.04
537	300955	嘉亨家化	900	37,359.00	0.04
538	300720	海川智能	1,100	37,279.00	0.04
539	301117	佳缘科技	700	37,275.00	0.04
540	300711	广哈通信	1,600	37,152.00	0.04
541	300822	贝仕达克	2,300	36,938.00	0.04
542	301592	六九一二	300	36,660.00	0.04
543	300911	亿田智能	1,100	36,630.00	0.04
544	300121	阳谷华泰	2,900	36,598.00	0.04
545	301468	博盈特焊	700	36,596.00	0.04
546	300292	吴通控股	8,100	36,531.00	0.04
547	301007	德迈仕	900	36,468.00	0.04
548	301004	嘉益股份	700	36,435.00	0.03
549	301257	普蕊斯	700	36,428.00	0.03
550	300321	同大股份	800	36,224.00	0.03
551	300648	星云股份	700	36,106.00	0.03
552	300086	康芝药业	3,000	36,090.00	0.03
553	301662	宏工科技	300	36,084.00	0.03
554	300847	中船汉光	2,100	35,994.00	0.03
555	300259	新天科技	8,100	35,964.00	0.03
556	300893	松原安全	1,520	35,932.80	0.03
557	300737	科顺股份	6,500	35,750.00	0.03
558	300318	博晖创新	5,700	35,739.00	0.03
559	300882	万胜智能	1,900	35,720.00	0.03
560	300440	运达科技	2,900	35,699.00	0.03

561	300629	新劲刚	1,500	35,670.00	0.03
562	300481	濮阳惠成	2,300	35,650.00	0.03
563	300727	润禾材料	1,000	35,640.00	0.03
564	300489	光智科技	700	35,560.00	0.03
565	300758	七彩化学	2,800	35,532.00	0.03
566	300441	鲍斯股份	4,700	35,485.00	0.03
567	300219	鸿利智汇	4,900	35,329.00	0.03
568	300895	铜牛信息	800	35,320.00	0.03
569	300965	恒宇信通	500	35,320.00	0.03
570	300471	厚普股份	2,800	35,280.00	0.03
571	300277	海联讯	2,700	35,235.00	0.03
572	300584	海辰药业	700	35,154.00	0.03
573	300619	金银河	800	35,120.00	0.03
574	301169	零点有数	700	35,070.00	0.03
575	300055	万邦达	4,300	35,045.00	0.03
576	300533	冰川网络	1,000	34,730.00	0.03
577	300429	强力新材	2,600	34,658.00	0.03
578	300430	诚益通	1,800	34,596.00	0.03
579	301307	美利信	1,000	34,580.00	0.03
580	301525	儒竞科技	400	34,536.00	0.03
581	301213	观想科技	500	34,525.00	0.03
582	301008	宏昌科技	1,000	34,500.00	0.03
583	301133	金钟股份	900	34,479.00	0.03
584	300973	立高食品	800	34,400.00	0.03
585	300414	中光防雷	2,300	34,385.00	0.03
586	300852	四会富仕	900	34,362.00	0.03
587	300215	电科院	5,400	34,344.00	0.03
588	300600	国瑞科技	2,300	34,270.00	0.03
589	300809	华辰装备	900	34,263.00	0.03
590	300590	移为通信	2,700	34,236.00	0.03
591	301211	亨迪药业	2,800	34,216.00	0.03
592	300532	今天国际	2,900	34,162.00	0.03
593	300016	北陆药业	4,300	34,142.00	0.03
594	300572	安车检测	1,200	34,116.00	0.03
595	301182	凯旺科技	800	34,096.00	0.03
596	301099	雅创电子	800	34,048.00	0.03
597	301630	同宇新材	200	34,040.00	0.03
598	301226	祥明智能	1,000	34,030.00	0.03
599	301186	超达装备	700	33,992.00	0.03
600	300706	阿石创	1,000	33,930.00	0.03
601	301116	益客食品	3,100	33,883.00	0.03
602	300885	海昌新材	1,000	33,780.00	0.03
603	300267	尔康制药	9,900	33,759.00	0.03

604	300545	联得装备	1,100	33,759.00	0.03
605	301033	迈普医学	500	33,750.00	0.03
606	300991	创益通	800	33,744.00	0.03
607	301221	光庭信息	600	33,744.00	0.03
608	300231	银信科技	3,200	33,696.00	0.03
609	300448	浩云科技	4,300	33,669.00	0.03
610	301270	汉仪股份	900	33,642.00	0.03
611	300505	川金诺	1,500	33,585.00	0.03
612	300248	新开普	2,700	33,507.00	0.03
613	300523	辰安科技	1,400	33,502.00	0.03
614	300042	朗科科技	1,300	33,410.00	0.03
615	300299	富春股份	4,700	33,370.00	0.03
616	300859	西域旅游	900	33,273.00	0.03
617	300206	理邦仪器	2,600	33,254.00	0.03
618	300690	双一科技	1,000	33,150.00	0.03
619	301225	恒勃股份	200	33,100.00	0.03
620	300808	久量股份	1,100	33,077.00	0.03
621	300091	*ST 金灵	10,400	33,072.00	0.03
622	301330	熵基科技	1,000	33,050.00	0.03
623	300702	天宇股份	1,400	33,040.00	0.03
624	300563	神宇股份	900	33,012.00	0.03
625	301277	新天地	2,800	33,012.00	0.03
626	300399	天利科技	1,300	32,955.00	0.03
627	300836	佰奥智能	600	32,940.00	0.03
628	300662	科锐国际	1,300	32,929.00	0.03
629	300825	阿尔特	3,400	32,912.00	0.03
630	301589	诺瓦星云	200	32,910.00	0.03
631	301230	泓博医药	1,100	32,857.00	0.03
632	300200	高盟新材	2,800	32,788.00	0.03
633	300542	新晨科技	1,600	32,784.00	0.03
634	301323	新莱福	600	32,742.00	0.03
635	301266	宇邦新材	900	32,715.00	0.03
636	300729	乐歌股份	2,400	32,664.00	0.03
637	300981	中红医疗	2,600	32,656.00	0.03
638	301043	绿岛风	500	32,650.00	0.03
639	300681	英搏尔	1,300	32,578.00	0.03
640	300067	安诺其	6,500	32,500.00	0.03
641	300351	永贵电器	1,800	32,454.00	0.03
642	300875	捷强装备	800	32,392.00	0.03
643	300099	尤洛卡	4,300	32,379.00	0.03
644	300332	天壕能源	6,200	32,364.00	0.03
645	300933	中辰股份	3,900	32,331.00	0.03
646	300420	五洋自控	8,100	32,319.00	0.03

647	300286	安科瑞	1,400	32,312.00	0.03
648	300553	集智股份	800	32,312.00	0.03
649	300138	晨光生物	2,600	32,266.00	0.03
650	300402	宝色股份	1,500	32,265.00	0.03
651	301622	英思特	500	32,200.00	0.03
652	300877	金春股份	1,100	32,197.00	0.03
653	301248	杰创智能	1,000	32,180.00	0.03
654	300221	银禧科技	3,100	31,992.00	0.03
655	300354	东华测试	700	31,850.00	0.03
656	300631	久吾高科	1,100	31,779.00	0.03
657	301012	扬电科技	1,200	31,740.00	0.03
658	301656	联合动力	1,200	31,728.00	0.03
659	300320	海达股份	3,400	31,722.00	0.03
660	300494	盛天网络	2,600	31,668.00	0.03
661	301016	雷尔伟	1,400	31,612.00	0.03
662	300712	永福股份	1,200	31,596.00	0.03
663	300669	沪宁股份	1,200	31,560.00	0.03
664	300149	睿智医药	3,300	31,548.00	0.03
665	300095	华伍股份	2,600	31,512.00	0.03
666	300120	经纬辉开	3,700	31,450.00	0.03
667	301003	江苏博云	700	31,220.00	0.03
668	300490	华自科技	2,600	31,174.00	0.03
669	300466	赛摩智能	3,100	31,155.00	0.03
670	300032	金龙机电	5,800	31,146.00	0.03
671	301279	金道科技	900	31,140.00	0.03
672	300424	航新科技	1,700	31,127.00	0.03
673	301631	壹连科技	300	31,065.00	0.03
674	301613	新铝时代	600	31,020.00	0.03
675	301580	爱迪特	700	30,940.00	0.03
676	300951	博硕科技	900	30,915.00	0.03
677	300962	中金辐照	1,900	30,837.00	0.03
678	300018	中元股份	2,800	30,800.00	0.03
679	301070	开勒股份	500	30,775.00	0.03
680	301261	恒工精密	300	30,774.00	0.03
681	301563	云汉芯城	200	30,650.00	0.03
682	300683	海特生物	1,100	30,503.00	0.03
683	300908	仲景食品	1,100	30,470.00	0.03
684	300210	森远股份	3,400	30,226.00	0.03
685	300986	志特新材	2,700	30,186.00	0.03
686	300194	福安药业	6,800	30,124.00	0.03
687	301132	满坤科技	900	29,970.00	0.03
688	301311	昆船智能	1,600	29,952.00	0.03
689	300890	翔丰华	1,000	29,800.00	0.03

690	301333	诺思格	500	29,775.00	0.03
691	300247	融捷健康	5,800	29,754.00	0.03
692	300400	劲拓股份	1,500	29,700.00	0.03
693	300588	熙菱信息	1,100	29,700.00	0.03
694	300132	青松股份	3,400	29,614.00	0.03
695	300644	南京聚隆	800	29,528.00	0.03
696	300021	大禹节水	6,400	29,440.00	0.03
697	300980	祥源新材	900	29,367.00	0.03
698	300592	华凯易佰	2,700	29,322.00	0.03
699	300370	安控科技	11,200	29,232.00	0.03
700	300011	鼎汉技术	3,400	29,172.00	0.03
701	300767	震安科技	1,400	29,120.00	0.03
702	300478	杭州高新	900	29,070.00	0.03
703	300057	万顺新材	5,100	29,019.00	0.03
704	300559	佳发教育	2,300	29,003.00	0.03
705	301237	和顺科技	500	28,955.00	0.03
706	300386	飞天诚信	1,600	28,896.00	0.03
707	300591	万里马	2,900	28,768.00	0.03
708	300333	兆日科技	2,500	28,750.00	0.03
709	300467	迅游科技	1,000	28,700.00	0.03
710	300266	兴源环境	11,100	28,527.00	0.03
711	300094	国联水产	8,000	28,480.00	0.03
712	300833	浩洋股份	700	28,476.00	0.03
713	300664	鹏鹞环保	5,300	28,408.00	0.03
714	301551	无线传媒	900	28,395.00	0.03
715	300844	山水比德	800	28,392.00	0.03
716	300310	宜通世纪	4,800	28,368.00	0.03
717	300483	首华燃气	2,000	28,360.00	0.03
718	301360	荣旗科技	400	28,360.00	0.03
719	301026	浩通科技	1,000	28,340.00	0.03
720	301102	兆讯传媒	2,700	28,323.00	0.03
721	301638	南网数字	1,500	28,215.00	0.03
722	300603	立昂技术	2,900	28,188.00	0.03
723	301038	深水规院	1,200	28,140.00	0.03
724	301370	国科恒泰	2,400	28,032.00	0.03
725	300540	蜀道装备	1,400	28,000.00	0.03
726	300622	博士眼镜	900	27,954.00	0.03
727	300289	利德曼	4,000	27,880.00	0.03
728	300245	天玑科技	2,300	27,807.00	0.03
729	300964	本川智能	500	27,800.00	0.03
730	300160	秀强股份	5,100	27,744.00	0.03
731	300191	潜能恒信	1,500	27,720.00	0.03
732	300839	博汇股份	2,300	27,692.00	0.03

733	300571	平治信息	1,000	27,650.00	0.03
734	300920	润阳科技	600	27,642.00	0.03
735	301195	北路智控	800	27,624.00	0.03
736	300807	天迈科技	500	27,595.00	0.03
737	301066	万事利	1,400	27,566.00	0.03
738	301262	海看股份	1,100	27,379.00	0.03
739	301566	达利凯普	1,400	27,202.00	0.03
740	301175	中科环保	4,600	27,186.00	0.03
741	301608	博实结	300	27,162.00	0.03
742	300824	北鼎股份	2,400	27,144.00	0.03
743	300894	火星人	2,300	27,117.00	0.03
744	301398	星源卓镁	500	27,070.00	0.03
745	300871	回盛生物	1,300	26,949.00	0.03
746	300898	熊猫乳品	1,000	26,930.00	0.03
747	300848	美瑞新材	1,700	26,894.00	0.03
748	300887	谱尼测试	2,800	26,880.00	0.03
749	300473	德尔股份	900	26,802.00	0.03
750	300860	锋尚文化	1,000	26,800.00	0.03
751	300983	尤安设计	1,000	26,800.00	0.03
752	300578	会畅科技	1,300	26,780.00	0.03
753	301381	赛维时代	1,300	26,767.00	0.03
754	300654	世纪天鸿	2,700	26,757.00	0.03
755	300480	光力科技	1,600	26,736.00	0.03
756	301052	果麦文化	700	26,733.00	0.03
757	300434	金石亚药	2,600	26,728.00	0.03
758	300227	光韵达	2,900	26,709.00	0.03
759	300907	康平科技	900	26,694.00	0.03
760	300411	金盾股份	2,300	26,657.00	0.03
761	300062	中能电气	3,200	26,656.00	0.03
762	300374	中铁装配	1,700	26,639.00	0.03
763	301628	强达电路	300	26,625.00	0.03
764	300275	梅安森	2,000	26,620.00	0.03
765	301181	标榜股份	600	26,508.00	0.03
766	301161	唯万密封	700	26,502.00	0.03
767	301380	挖金客	700	26,460.00	0.03
768	301259	艾布鲁	800	26,440.00	0.03
769	301085	亚康股份	500	26,370.00	0.03
770	300148	天舟文化	6,000	26,340.00	0.03
771	300238	冠昊生物	1,900	26,315.00	0.03
772	301239	普瑞眼科	800	26,312.00	0.03
773	300668	杰恩设计	900	26,262.00	0.03
774	300982	苏文电能	1,300	26,247.00	0.03
775	300916	朗特智能	800	26,224.00	0.03

776	301046	能辉科技	1,100	26,180.00	0.03
777	301557	常友科技	200	26,158.00	0.03
778	301251	威尔高	500	26,140.00	0.03
779	300550	和仁科技	1,800	26,118.00	0.03
780	300488	恒锋工具	800	26,112.00	0.03
781	301479	弘景光电	300	26,106.00	0.03
782	301258	富士莱	800	26,000.00	0.02
783	300084	海默科技	2,600	25,974.00	0.02
784	300941	创识科技	1,100	25,971.00	0.02
785	301600	慧翰股份	200	25,962.00	0.02
786	300691	联合光电	1,500	25,905.00	0.02
787	301120	新特电气	1,500	25,905.00	0.02
788	300329	海伦钢琴	1,600	25,904.00	0.02
789	301060	兰卫医学	2,800	25,900.00	0.02
790	300110	华仁药业	8,200	25,830.00	0.02
791	300508	维宏股份	700	25,830.00	0.02
792	300639	凯普生物	4,800	25,824.00	0.02
793	301235	华康洁净	700	25,809.00	0.02
794	300396	迪瑞医疗	2,000	25,800.00	0.02
795	300905	宝丽迪	800	25,784.00	0.02
796	301678	新恒汇	400	25,688.00	0.02
797	300940	南极光	900	25,614.00	0.02
798	300515	三德科技	1,300	25,558.00	0.02
799	301040	中环海陆	900	25,551.00	0.02
800	300617	安靠智电	800	25,520.00	0.02
801	300869	康泰医学	1,700	25,500.00	0.02
802	301109	军信股份	1,700	25,500.00	0.02
803	300834	星辉环材	1,100	25,498.00	0.02
804	301002	崧盛股份	700	25,487.00	0.02
805	300830	金现代	2,500	25,450.00	0.02
806	300942	易瑞生物	2,700	25,407.00	0.02
807	301057	汇隆新材	700	25,284.00	0.02
808	300135	宝利国际	6,400	25,280.00	0.02
809	301325	曼恩斯特	500	25,275.00	0.02
810	300643	万通智控	1,300	25,272.00	0.02
811	300279	和晶科技	3,500	25,270.00	0.02
812	300239	东宝生物	4,300	25,198.00	0.02
813	300510	金冠股份	6,100	25,193.00	0.02
814	300922	天秦装备	1,100	25,157.00	0.02
815	301586	佳力奇	500	25,080.00	0.02
816	300105	龙源技术	3,500	25,060.00	0.02
817	300193	佳士科技	2,800	25,060.00	0.02
818	301082	久盛电气	1,400	25,060.00	0.02

819	300715	凯伦股份	2,400	25,056.00	0.02
820	300022	吉峰科技	3,200	25,024.00	0.02
821	301312	智立方	500	24,985.00	0.02
822	300585	奥联电子	1,400	24,906.00	0.02
823	300190	维尔利	5,800	24,882.00	0.02
824	300802	矩子科技	1,300	24,882.00	0.02
825	301118	恒光股份	1,000	24,760.00	0.02
826	301322	绿通科技	900	24,732.00	0.02
827	301305	朗坤科技	1,100	24,717.00	0.02
828	301053	远信工业	700	24,710.00	0.02
829	300774	倍杰特	1,300	24,700.00	0.02
830	300876	蒙泰高新	700	24,689.00	0.02
831	301366	一博科技	700	24,689.00	0.02
832	300340	科恒股份	2,000	24,640.00	0.02
833	301188	力诺药包	1,400	24,640.00	0.02
834	300906	日月明	700	24,598.00	0.02
835	300703	创源股份	1,000	24,440.00	0.02
836	300453	三鑫医疗	2,800	24,416.00	0.02
837	300218	安利股份	1,500	24,375.00	0.02
838	300384	三联虹普	1,500	24,375.00	0.02
839	300608	思特奇	2,200	24,354.00	0.02
840	300511	雪榕生物	3,900	24,336.00	0.02
841	300796	贝斯美	2,800	24,332.00	0.02
842	300269	联建光电	3,700	24,272.00	0.02
843	300805	电声股份	2,300	24,265.00	0.02
844	300819	聚杰微纤	700	24,199.00	0.02
845	300816	艾可蓝	500	24,075.00	0.02
846	300241	瑞丰光电	4,300	24,037.00	0.02
847	300530	领湃科技	900	24,030.00	0.02
848	300242	佳云科技	4,800	24,000.00	0.02
849	301212	联盛化学	800	23,968.00	0.02
850	300582	英飞特	1,500	23,955.00	0.02
851	300272	开能健康	3,200	23,936.00	0.02
852	301260	格力博	1,400	23,870.00	0.02
853	300566	激智科技	1,300	23,855.00	0.02
854	300317	珈伟新能	6,200	23,808.00	0.02
855	301331	恩威医药	900	23,796.00	0.02
856	301328	维峰电子	500	23,785.00	0.02
857	300164	通源石油	4,300	23,736.00	0.02
858	301068	大地海洋	900	23,688.00	0.02
859	300359	全通教育	4,400	23,584.00	0.02
860	300447	全信股份	1,300	23,504.00	0.02
861	301376	致欧科技	1,300	23,491.00	0.02

862	300589	江龙船艇	1,300	23,465.00	0.02
863	300700	岱勒新材	1,900	23,465.00	0.02
864	301073	君亭酒店	900	23,454.00	0.02
865	300081	恒信东方	4,500	23,355.00	0.02
866	300688	创业黑马	800	23,352.00	0.02
867	301028	东亚机械	1,600	23,328.00	0.02
868	300956	英力股份	1,400	23,296.00	0.02
869	301077	星华新材	900	23,292.00	0.02
870	301138	华研精机	600	23,280.00	0.02
871	300425	中建环能	4,700	23,265.00	0.02
872	301379	天山电子	900	23,265.00	0.02
873	300076	GQY 视讯	2,800	23,240.00	0.02
874	300996	普联软件	1,400	23,156.00	0.02
875	300270	中威电子	2,100	23,016.00	0.02
876	300921	南凌科技	1,000	22,970.00	0.02
877	300902	国安达	1,100	22,913.00	0.02
878	300410	正业科技	2,800	22,904.00	0.02
879	300288	朗玛信息	1,700	22,882.00	0.02
880	300812	易天股份	800	22,880.00	0.02
881	300867	圣元环保	1,200	22,872.00	0.02
882	300901	中胤时尚	1,400	22,862.00	0.02
883	300880	迦南智能	1,300	22,854.00	0.02
884	300512	中亚股份	2,400	22,848.00	0.02
885	300521	爱司凯	800	22,800.00	0.02
886	300518	新迅达	1,300	22,750.00	0.02
887	300988	津荣天宇	1,000	22,750.00	0.02
888	300647	超频三	3,300	22,737.00	0.02
889	301603	乔锋智能	300	22,710.00	0.02
890	300692	中环环保	2,700	22,680.00	0.02
891	300154	瑞凌股份	2,300	22,655.00	0.02
892	300439	美康生物	2,300	22,655.00	0.02
893	301220	亚香股份	600	22,650.00	0.02
894	300522	世名科技	1,800	22,644.00	0.02
895	300945	曼卡龙	1,400	22,624.00	0.02
896	300491	通合科技	900	22,617.00	0.02
897	300733	西菱动力	1,200	22,548.00	0.02
898	301246	宏源药业	900	22,500.00	0.02
899	300840	酷特智能	1,100	22,495.00	0.02
900	300230	永利股份	4,700	22,466.00	0.02
901	301491	汉桑科技	400	22,432.00	0.02
902	301089	拓新药业	800	22,400.00	0.02
903	300504	天邑股份	1,500	22,335.00	0.02
904	300157	新锦动力	4,900	22,246.00	0.02

905	300753	爱朋医疗	800	22,200.00	0.02
906	300868	杰美特	700	22,190.00	0.02
907	301387	光大同创	400	22,160.00	0.02
908	301010	晶雪节能	1,000	22,150.00	0.02
909	301179	泽宇智能	1,400	22,134.00	0.02
910	301079	邵阳液压	700	22,127.00	0.02
911	301017	漱玉平民	1,500	22,125.00	0.02
912	301548	崇德科技	400	22,124.00	0.02
913	300050	世纪鼎利	4,000	22,120.00	0.02
914	300092	科新机电	1,400	22,106.00	0.02
915	300993	玉马科技	1,500	22,080.00	0.02
916	300985	致远新能	1,200	22,020.00	0.02
917	300891	惠云钛业	2,500	22,000.00	0.02
918	300873	海晨股份	1,000	21,970.00	0.02
919	301063	海锅股份	900	21,969.00	0.02
920	300653	正海生物	1,100	21,967.00	0.02
921	300998	宁波方正	1,000	21,910.00	0.02
922	300196	长海股份	1,500	21,840.00	0.02
923	300611	美力科技	800	21,808.00	0.02
924	300710	万隆光电	700	21,805.00	0.02
925	300858	科拓生物	1,300	21,801.00	0.02
926	300732	设研院	2,900	21,750.00	0.02
927	301565	中仑新材	900	21,726.00	0.02
928	300250	初灵信息	900	21,627.00	0.02
929	301103	何氏眼科	1,100	21,582.00	0.02
930	300365	恒华科技	3,400	21,488.00	0.02
931	301310	鑫宏业	500	21,475.00	0.02
932	301383	天键股份	600	21,384.00	0.02
933	300214	日科化学	3,200	21,376.00	0.02
934	300141	和顺电气	1,700	21,369.00	0.02
935	300552	万集科技	700	21,252.00	0.02
936	300281	金明精机	2,600	21,242.00	0.02
937	301024	霍普股份	600	21,222.00	0.02
938	301190	善水科技	1,000	21,210.00	0.02
939	300235	方直科技	1,300	21,203.00	0.02
940	300485	赛升药业	2,000	21,160.00	0.02
941	300162	雷曼光电	2,600	21,138.00	0.02
942	300240	飞力达	2,800	21,112.00	0.02
943	300389	艾比森	1,300	21,099.00	0.02
944	301092	争光股份	600	21,096.00	0.02
945	300283	温州宏丰	2,800	21,084.00	0.02
946	300040	九洲集团	3,500	21,070.00	0.02
947	300636	同和药业	2,800	21,028.00	0.02

948	300423	昇辉科技	2,500	20,950.00	0.02
949	300187	永清环保	4,300	20,941.00	0.02
950	301397	溯联股份	600	20,898.00	0.02
951	301141	中科磁业	400	20,888.00	0.02
952	300513	恒实科技	2,200	20,878.00	0.02
953	300534	陇神戎发	2,200	20,856.00	0.02
954	300445	康斯特	800	20,848.00	0.02
955	300350	华鹏飞	3,300	20,823.00	0.02
956	300701	森霸传感	1,600	20,800.00	0.02
957	300853	申昊科技	1,000	20,720.00	0.02
958	300884	狄耐克	1,400	20,720.00	0.02
959	301609	山大电力	500	20,720.00	0.02
960	300967	晓鸣股份	1,100	20,713.00	0.02
961	300995	奇德新材	500	20,655.00	0.02
962	300632	光莆股份	1,500	20,640.00	0.02
963	301036	双乐股份	600	20,640.00	0.02
964	300745	欣锐科技	800	20,608.00	0.02
965	300862	蓝盾光电	900	20,592.00	0.02
966	301088	戎美股份	1,200	20,580.00	0.02
967	300897	山科智能	800	20,576.00	0.02
968	301019	宁波色母	900	20,574.00	0.02
969	301011	华立科技	800	20,552.00	0.02
970	300056	中创环保	2,500	20,550.00	0.02
971	300509	新美星	1,600	20,544.00	0.02
972	300404	博济医药	2,200	20,526.00	0.02
973	300937	药易购	600	20,454.00	0.02
974	300837	浙矿股份	600	20,412.00	0.02
975	300878	维康药业	800	20,408.00	0.02
976	301282	金禄电子	700	20,342.00	0.02
977	301027	华蓝集团	1,100	20,251.00	0.02
978	300381	溢多利	3,100	20,212.00	0.02
979	301428	世纪恒通	600	20,124.00	0.02
980	300743	天地数码	900	20,088.00	0.02
981	300426	华智数媒	2,600	20,072.00	0.02
982	301222	浙江恒威	700	19,964.00	0.02
983	301108	洁雅股份	600	19,956.00	0.02
984	301448	开创电气	400	19,936.00	0.02
985	300719	安达维尔	1,100	19,921.00	0.02
986	301121	紫建电子	500	19,920.00	0.02
987	301022	海泰科	600	19,854.00	0.02
988	301172	君逸数码	900	19,809.00	0.02
989	301135	瑞德智能	700	19,670.00	0.02
990	301067	显盈科技	600	19,656.00	0.02

991	301178	天亿马	400	19,632.00	0.02
992	300172	中电环保	3,600	19,620.00	0.02
993	301595	太力科技	400	19,620.00	0.02
994	301051	信濠光电	1,000	19,600.00	0.02
995	301296	新巨丰	2,300	19,596.00	0.02
996	300612	宣亚国际	1,100	19,591.00	0.02
997	300025	华星创业	3,400	19,584.00	0.02
998	300387	富邦科技	2,300	19,573.00	0.02
999	300971	博亚精工	800	19,568.00	0.02
1,000	301025	读客文化	2,000	19,540.00	0.02
1,001	300948	冠中生态	900	19,521.00	0.02
1,002	300264	佳创视讯	2,900	19,459.00	0.02
1,003	300667	必创科技	1,100	19,448.00	0.02
1,004	300345	华民股份	3,100	19,437.00	0.02
1,005	301568	思泰克	400	19,412.00	0.02
1,006	300560	中富通	1,200	19,392.00	0.02
1,007	301318	维海德	700	19,348.00	0.02
1,008	300801	泰和科技	700	19,341.00	0.02
1,009	300780	德恩精工	1,000	19,280.00	0.02
1,010	300103	达刚控股	2,400	19,272.00	0.02
1,011	301458	钧崴电子	600	19,254.00	0.02
1,012	301149	隆华新材	1,800	19,152.00	0.02
1,013	300479	神思电子	1,000	19,120.00	0.02
1,014	301283	聚胶股份	400	19,112.00	0.02
1,015	300817	双飞集团	900	19,089.00	0.02
1,016	300461	田中精机	1,000	19,080.00	0.02
1,017	300209	有棵树	3,500	19,075.00	0.02
1,018	300449	汉邦高科	2,500	19,050.00	0.02
1,019	300484	蓝海华腾	1,000	19,050.00	0.02
1,020	301041	金百泽	700	19,040.00	0.02
1,021	301111	粤万年青	1,000	19,030.00	0.02
1,022	301148	嘉戎技术	400	19,020.00	0.02
1,023	300556	丝路视觉	1,000	18,990.00	0.02
1,024	301062	上海艾录	2,300	18,952.00	0.02
1,025	300992	泰福泵业	700	18,900.00	0.02
1,026	300606	金太阳	800	18,808.00	0.02
1,027	301151	冠龙节能	1,000	18,800.00	0.02
1,028	300904	威力传动	300	18,783.00	0.02
1,029	301349	信德新材	400	18,764.00	0.02
1,030	300452	山河药辅	1,400	18,732.00	0.02
1,031	300730	科创信息	1,400	18,732.00	0.02
1,032	300927	江天化学	800	18,648.00	0.02
1,033	301313	凡拓数创	700	18,557.00	0.02

1,034	300828	锐新科技	1,100	18,513.00	0.02
1,035	300798	锦鸡股份	2,600	18,486.00	0.02
1,036	300597	吉大通信	2,000	18,480.00	0.02
1,037	300987	川网传媒	1,100	18,480.00	0.02
1,038	301056	森赫股份	1,100	18,480.00	0.02
1,039	300970	华绿生物	900	18,459.00	0.02
1,040	300074	华平股份	4,000	18,440.00	0.02
1,041	300659	中孚信息	1,200	18,432.00	0.02
1,042	300195	长荣股份	2,300	18,423.00	0.02
1,043	300107	建新股份	2,700	18,414.00	0.02
1,044	301206	三元生物	700	18,403.00	0.02
1,045	300789	唐源电气	800	18,400.00	0.02
1,046	301159	三维天地	500	18,385.00	0.02
1,047	301125	腾亚精工	1,000	18,380.00	0.02
1,048	301223	中荣股份	1,000	18,370.00	0.02
1,049	301152	天力锂能	600	18,336.00	0.02
1,050	300546	雄帝科技	700	18,333.00	0.02
1,051	301302	华如科技	800	18,296.00	0.02
1,052	300950	德固特	800	18,288.00	0.02
1,053	301122	采纳股份	700	18,242.00	0.02
1,054	300892	品渥食品	600	18,222.00	0.02
1,055	301229	纽泰格	800	18,152.00	0.02
1,056	300947	德必集团	900	18,126.00	0.02
1,057	300694	蠡湖股份	1,500	18,120.00	0.02
1,058	300051	臻升科技	2,800	18,060.00	0.02
1,059	300778	新城市	1,300	18,044.00	0.02
1,060	300673	佩蒂股份	1,000	17,930.00	0.02
1,061	301158	德石股份	800	17,896.00	0.02
1,062	301439	泓淋电力	1,200	17,892.00	0.02
1,063	300375	鹏翎股份	3,400	17,884.00	0.02
1,064	301502	华阳智能	400	17,872.00	0.02
1,065	300923	研奥股份	700	17,871.00	0.02
1,066	301106	骏成科技	600	17,862.00	0.02
1,067	300543	朗科智能	1,600	17,792.00	0.02
1,068	301518	长华化学	500	17,785.00	0.02
1,069	300658	延江股份	1,200	17,784.00	0.02
1,070	301459	丰茂股份	400	17,752.00	0.02
1,071	300864	南大环境	900	17,748.00	0.02
1,072	301332	德尔玛	1,900	17,746.00	0.02
1,073	301590	优优绿能	100	17,730.00	0.02
1,074	300538	同益股份	1,100	17,688.00	0.02
1,075	301020	密封科技	800	17,680.00	0.02
1,076	300412	迦南科技	3,300	17,655.00	0.02

1,077	301055	张小泉	900	17,649.00	0.02
1,078	301059	金三江	1,400	17,640.00	0.02
1,079	300635	中达安	1,100	17,633.00	0.02
1,080	300960	通业科技	700	17,626.00	0.02
1,081	301281	科源制药	600	17,580.00	0.02
1,082	300437	清水源	1,100	17,567.00	0.02
1,083	300978	东箭科技	1,400	17,556.00	0.02
1,084	300626	华瑞股份	1,100	17,501.00	0.02
1,085	301512	智信精密	400	17,496.00	0.02
1,086	300537	广信材料	800	17,464.00	0.02
1,087	301115	联检科技	1,100	17,391.00	0.02
1,088	301193	家联科技	800	17,256.00	0.02
1,089	300605	恒锋信息	1,100	17,215.00	0.02
1,090	300813	泰林生物	700	17,199.00	0.02
1,091	301315	威士顿	300	17,154.00	0.02
1,092	300717	华信新材	900	17,136.00	0.02
1,093	300464	星徽股份	2,700	17,118.00	0.02
1,094	300826	测绘股份	1,000	17,100.00	0.02
1,095	301065	本立科技	800	17,080.00	0.02
1,096	300771	智莱科技	1,100	17,050.00	0.02
1,097	301100	风光股份	800	17,048.00	0.02
1,098	300407	凯发电气	1,500	16,980.00	0.02
1,099	300549	优德精密	900	16,974.00	0.02
1,100	301577	美信科技	300	16,938.00	0.02
1,101	300881	盛德鑫泰	500	16,930.00	0.02
1,102	300150	世纪瑞尔	3,200	16,928.00	0.02
1,103	301509	金凯生科	500	16,890.00	0.02
1,104	300883	龙利得	2,500	16,875.00	0.02
1,105	301408	华人健康	900	16,704.00	0.02
1,106	301180	万祥科技	1,000	16,700.00	0.02
1,107	301365	矩阵股份	700	16,688.00	0.02
1,108	300176	鸿特科技	2,500	16,675.00	0.02
1,109	300536	农尚环境	2,300	16,675.00	0.02
1,110	301371	敷尔佳	700	16,583.00	0.02
1,111	300650	太龙股份	1,000	16,560.00	0.02
1,112	300889	爱克股份	800	16,560.00	0.02
1,113	300787	海能实业	1,400	16,450.00	0.02
1,114	300583	赛托生物	1,200	16,428.00	0.02
1,115	300155	安居宝	2,500	16,425.00	0.02
1,116	300752	隆利科技	900	16,425.00	0.02
1,117	300565	科信技术	1,300	16,393.00	0.02
1,118	301587	中瑞股份	700	16,380.00	0.02
1,119	301199	迈赫股份	700	16,324.00	0.02

1, 120	301299	卓创资讯	300	16, 314.00	0.02
1, 121	300651	金陵体育	800	16, 304.00	0.02
1, 122	300637	扬帆新材	1, 400	16, 282.00	0.02
1, 123	300800	力合科技	1, 400	16, 282.00	0.02
1, 124	300554	三超新材	700	16, 233.00	0.02
1, 125	301533	威马农机	400	16, 204.00	0.02
1, 126	300422	博世科	3, 500	16, 065.00	0.02
1, 127	301538	骏鼎达	200	16, 036.00	0.02
1, 128	301280	珠城科技	300	15, 978.00	0.02
1, 129	301045	天禄科技	600	15, 918.00	0.02
1, 130	301273	瑞晨环保	600	15, 894.00	0.02
1, 131	301520	万邦医药	400	15, 892.00	0.02
1, 132	301233	盛帮股份	300	15, 876.00	0.02
1, 133	301208	中亦科技	400	15, 872.00	0.02
1, 134	301298	东利机械	1, 000	15, 820.00	0.02
1, 135	300564	筑博设计	1, 000	15, 750.00	0.02
1, 136	301456	盘古智能	500	15, 750.00	0.02
1, 137	301596	瑞迪智驱	200	15, 724.00	0.02
1, 138	300594	朗进科技	800	15, 688.00	0.02
1, 139	301508	中机认检	500	15, 630.00	0.02
1, 140	301157	华塑科技	300	15, 606.00	0.01
1, 141	300936	中英科技	400	15, 600.00	0.01
1, 142	301505	苏州规划	700	15, 589.00	0.01
1, 143	300932	三友联众	1, 300	15, 587.00	0.01
1, 144	300928	华安鑫创	500	15, 575.00	0.01
1, 145	301231	荣信文化	500	15, 540.00	0.01
1, 146	301097	天益医疗	300	15, 486.00	0.01
1, 147	300977	深圳瑞捷	900	15, 471.00	0.01
1, 148	301030	仕净科技	1, 300	15, 379.00	0.01
1, 149	301575	艾芬达	300	15, 366.00	0.01
1, 150	301507	民生健康	1, 000	15, 360.00	0.01
1, 151	301348	蓝箭电子	760	15, 344.40	0.01
1, 152	301616	浙江华业	300	15, 324.00	0.01
1, 153	300334	津膜科技	2, 200	15, 312.00	0.01
1, 154	301185	鸥玛软件	800	15, 280.00	0.01
1, 155	301321	翰博高新	800	15, 240.00	0.01
1, 156	301393	昊帆生物	300	15, 207.00	0.01
1, 157	300746	汉嘉设计	1, 200	15, 204.00	0.01
1, 158	301081	严牌股份	1, 500	15, 195.00	0.01
1, 159	300254	仟源医药	1, 500	15, 180.00	0.01
1, 160	300935	盈建科	500	15, 170.00	0.01
1, 161	301290	东星医疗	600	15, 162.00	0.01
1, 162	300575	中旗股份	2, 600	15, 158.00	0.01

1,163	301083	百胜智能	800	15,128.00	0.01
1,164	300784	利安科技	300	15,066.00	0.01
1,165	300686	智动力	1,000	15,060.00	0.01
1,166	300106	西部牧业	1,400	15,050.00	0.01
1,167	301552	科力装备	400	14,996.00	0.01
1,168	300645	正元智慧	800	14,984.00	0.01
1,169	300795	米奥会展	1,100	14,982.00	0.01
1,170	300577	开润股份	700	14,959.00	0.01
1,171	300829	金丹科技	900	14,931.00	0.01
1,172	300519	新光药业	1,000	14,900.00	0.01
1,173	301166	优宁维	500	14,840.00	0.01
1,174	300030	阳普医疗	2,000	14,720.00	0.01
1,175	300665	飞鹿股份	1,500	14,640.00	0.01
1,176	301539	宏鑫科技	700	14,630.00	0.01
1,177	301584	建发致新	500	14,610.00	0.01
1,178	301197	工大科雅	700	14,588.00	0.01
1,179	301210	金杨精密	400	14,560.00	0.01
1,180	300943	春晖智控	700	14,546.00	0.01
1,181	301339	通行宝	1,000	14,540.00	0.01
1,182	301632	广东建科	600	14,508.00	0.01
1,183	301335	天元宠物	500	14,420.00	0.01
1,184	301668	昊创瑞通	300	14,403.00	0.01
1,185	300335	迪森股份	2,500	14,400.00	0.01
1,186	300649	杭州园林	1,000	14,360.00	0.01
1,187	301129	瑞纳智能	600	14,310.00	0.01
1,188	300385	雪浪环境	2,300	14,306.00	0.01
1,189	301105	鸿铭股份	300	14,301.00	0.01
1,190	300234	开尔新材	2,600	14,300.00	0.01
1,191	300305	裕兴股份	2,400	14,280.00	0.01
1,192	301130	西点药业	500	14,270.00	0.01
1,193	301581	黄山谷捷	300	14,235.00	0.01
1,194	301218	华是科技	600	14,184.00	0.01
1,195	300989	蕾奥规划	800	14,120.00	0.01
1,196	301107	瑜欣电子	500	14,120.00	0.01
1,197	301567	贝隆精密	300	14,100.00	0.01
1,198	300804	广康生化	400	14,000.00	0.01
1,199	301633	港迪技术	200	13,984.00	0.01
1,200	300736	百邦科技	900	13,959.00	0.01
1,201	301265	华新环保	1,000	13,910.00	0.01
1,202	301601	惠通科技	500	13,895.00	0.01
1,203	300500	启迪设计	1,000	13,850.00	0.01
1,204	300713	英可瑞	800	13,840.00	0.01
1,205	300069	金利华电	800	13,800.00	0.01

1,206	300966	共同药业	700	13,783.00	0.01
1,207	300169	天晟新材	2,200	13,750.00	0.01
1,208	300838	浙江力诺	900	13,725.00	0.01
1,209	301303	真兰仪表	900	13,626.00	0.01
1,210	301560	众捷汽车	400	13,624.00	0.01
1,211	300865	大宏立	500	13,615.00	0.01
1,212	301528	多浦乐	200	13,600.00	0.01
1,213	300243	瑞丰高材	1,300	13,559.00	0.01
1,214	301072	中捷精工	600	13,512.00	0.01
1,215	301578	辰奕智能	400	13,512.00	0.01
1,216	301173	毓恬冠佳	300	13,500.00	0.01
1,217	301163	宏德股份	500	13,395.00	0.01
1,218	301278	快可电子	400	13,372.00	0.01
1,219	301555	惠柏新材	400	13,372.00	0.01
1,220	300562	乐心医疗	1,000	13,330.00	0.01
1,221	300931	通用电梯	1,200	13,284.00	0.01
1,222	300831	派瑞股份	1,200	13,224.00	0.01
1,223	300656	民德电子	600	13,212.00	0.01
1,224	300514	友讯达	1,000	13,210.00	0.01
1,225	300912	凯龙高科	800	13,200.00	0.01
1,226	301006	迈拓股份	800	13,192.00	0.01
1,227	300707	威唐工业	800	13,160.00	0.01
1,228	301535	浙江华远	600	13,140.00	0.01
1,229	301501	恒鑫生活	300	13,098.00	0.01
1,230	301203	国泰环保	400	13,056.00	0.01
1,231	300786	国林科技	800	13,032.00	0.01
1,232	301252	同星科技	400	13,004.00	0.01
1,233	301023	奕帆传动	300	12,990.00	0.01
1,234	301317	鑫磊股份	400	12,896.00	0.01
1,235	300961	深水海纳	900	12,879.00	0.01
1,236	300642	透景生命	700	12,873.00	0.01
1,237	301139	元道通信	700	12,852.00	0.01
1,238	301234	五洲医疗	300	12,750.00	0.01
1,239	301588	美新科技	700	12,719.00	0.01
1,240	301559	中集环科	800	12,712.00	0.01
1,241	300994	久祺股份	800	12,632.00	0.01
1,242	301314	科瑞思	300	12,606.00	0.01
1,243	301176	逸豪新材	500	12,585.00	0.01
1,244	300163	先锋新材	3,100	12,555.00	0.01
1,245	300616	尚品宅配	900	12,537.00	0.01
1,246	300295	三六五网	1,000	12,530.00	0.01
1,247	301287	康力源	300	12,516.00	0.01
1,248	300849	锦盛新材	800	12,504.00	0.01

1,249	300535	达威股份	700	12,502.00	0.01
1,250	300675	建科院	800	12,496.00	0.01
1,251	300823	建科智能	800	12,496.00	0.01
1,252	301598	博科测试	200	12,496.00	0.01
1,253	300306	远方信息	900	12,375.00	0.01
1,254	301585	蓝宇股份	400	12,368.00	0.01
1,255	301156	美农生物	700	12,257.00	0.01
1,256	301558	三态股份	1,500	12,225.00	0.01
1,257	300517	海波重科	1,100	12,166.00	0.01
1,258	301388	欣灵电气	400	12,152.00	0.01
1,259	301469	恒达新材	400	12,148.00	0.01
1,260	301202	朗威股份	300	12,120.00	0.01
1,261	300112	万讯自控	1,400	12,054.00	0.01
1,262	301515	港通医疗	600	12,036.00	0.01
1,263	301276	嘉曼服饰	400	11,992.00	0.01
1,264	301355	南王科技	900	11,988.00	0.01
1,265	300126	锐奇股份	1,400	11,984.00	0.01
1,266	301113	雅艺科技	500	11,960.00	0.01
1,267	300615	欣天科技	900	11,952.00	0.01
1,268	300930	屹通新材	400	11,880.00	0.01
1,269	301192	泰祥股份	400	11,876.00	0.01
1,270	300915	海融科技	500	11,875.00	0.01
1,271	300625	三雄极光	1,000	11,850.00	0.01
1,272	300013	新宁物流	3,000	11,820.00	0.01
1,273	301001	凯淳股份	400	11,816.00	0.01
1,274	300854	中兰环保	700	11,788.00	0.01
1,275	301329	信音电子	500	11,770.00	0.01
1,276	300610	晨化股份	1,000	11,610.00	0.01
1,277	300640	德艺文创	1,500	11,610.00	0.01
1,278	300220	金运激光	800	11,480.00	0.01
1,279	301359	东南电子	600	11,472.00	0.01
1,280	300614	百川畅银	900	11,412.00	0.01
1,281	301378	通达海	400	11,360.00	0.01
1,282	300246	宝莱特	1,400	11,340.00	0.01
1,283	301198	喜悦智行	900	11,304.00	0.01
1,284	301309	万得凯	400	11,208.00	0.01
1,285	300417	南华仪器	800	11,192.00	0.01
1,286	301395	仁信新材	900	11,034.00	0.01
1,287	301337	亚华电子	400	11,004.00	0.01
1,288	301500	飞南资源	700	10,983.00	0.01
1,289	300621	维业股份	1,300	10,933.00	0.01
1,290	300749	顶固集创	900	10,863.00	0.01
1,291	301032	新柴股份	900	10,827.00	0.01

1,292	301602	超研股份	500	10,770.00	0.01
1,293	300501	海顺新材	700	10,724.00	0.01
1,294	300851	交大思诺	400	10,716.00	0.01
1,295	301275	汉朔科技	200	10,684.00	0.01
1,296	301227	森鹰窗业	200	10,604.00	0.01
1,297	301356	天振股份	500	10,595.00	0.01
1,298	300886	华业香料	400	10,364.00	0.01
1,299	301336	趣睡科技	200	10,330.00	0.01
1,300	300721	怡达股份	800	10,184.00	0.01
1,301	301320	豪江智能	600	10,182.00	0.01
1,302	301419	阿莱德	300	10,164.00	0.01
1,303	301009	可靠股份	800	10,144.00	0.01
1,304	300314	戴维医疗	800	10,064.00	0.01
1,305	300371	汇中股份	800	10,056.00	0.01
1,306	300958	建工修复	800	9,928.00	0.01
1,307	301126	达嘉维康	800	9,832.00	0.01
1,308	300599	雄塑科技	1,200	9,780.00	0.01
1,309	301636	泽润新能	200	9,780.00	0.01
1,310	301399	英特科技	500	9,760.00	0.01
1,311	301167	建研设计	600	9,750.00	0.01
1,312	300929	华骐环保	900	9,675.00	0.01
1,313	301131	聚赛龙	200	9,654.00	0.01
1,314	301373	凌玮科技	300	9,630.00	0.01
1,315	300405	科隆股份	1,500	9,570.00	0.01
1,316	301618	长联科技	200	9,568.00	0.01
1,317	301386	未来电器	400	9,400.00	0.01
1,318	301519	舜禹股份	700	9,394.00	0.01
1,319	301516	中远通	600	9,366.00	0.01
1,320	300845	捷安高科	800	9,016.00	0.01
1,321	301255	通力科技	300	8,775.00	0.01
1,322	301037	保立佳	600	8,640.00	0.01
1,323	301049	超越科技	400	8,592.00	0.01
1,324	301658	首航新能	300	8,568.00	0.01
1,325	300670	大烨智能	1,200	8,532.00	0.01
1,326	301300	远翔新材	200	8,480.00	0.01
1,327	301665	泰禾股份	300	8,472.00	0.01
1,328	301362	民爆光电	200	8,318.00	0.01
1,329	301272	英华特	200	8,210.00	0.01
1,330	301591	肯特股份	200	8,108.00	0.01
1,331	300949	奥雅股份	200	7,840.00	0.01
1,332	301098	金埔园林	900	7,722.00	0.01
1,333	301372	科净源	300	7,608.00	0.01
1,334	301429	森泰股份	400	7,600.00	0.01

1,335	301418	协昌科技	200	7,300.00	0.01
1,336	301503	智迪科技	200	7,212.00	0.01
1,337	301390	经纬股份	200	6,670.00	0.01
1,338	301361	众智科技	200	6,518.00	0.01
1,339	301446	福事特	200	6,392.00	0.01
1,340	301295	美硕科技	200	5,960.00	0.01
1,341	301499	维科精密	200	5,886.00	0.01
1,342	301170	锡南科技	200	5,590.00	0.01
1,343	301353	普莱得	200	5,320.00	0.01

8.3.2 期末积极投资按公允价值占基金资产净值比例大小排序的所有股票投资明细

注：无。

8.4 报告期内股票投资组合的重大变动

8.4.1 累计买入金额超出期末基金资产净值 2%或前 20 名的股票明细

金额单位：人民币元

序号	股票代码	股票名称	本期累计买入金额	占期末基金资产净值比例 (%)
1	300750	宁德时代	45,930,379.80	44.08
2	300308	中际旭创	13,704,643.00	13.15
3	300059	东方财富	11,737,331.00	11.27
4	300502	新易盛	10,257,218.20	9.84
5	300760	迈瑞医疗	9,863,630.02	9.47
6	300476	胜宏科技	7,684,414.00	7.38
7	300274	阳光电源	6,779,373.00	6.51
8	300124	汇川技术	6,046,203.00	5.80
9	300433	蓝思科技	5,052,296.00	4.85
10	300014	亿纬锂能	4,510,687.00	4.33
11	300394	天孚通信	4,468,222.00	4.29
12	300498	温氏股份	3,725,721.00	3.58
13	300015	爱尔眼科	3,398,109.00	3.26
14	300033	同花顺	3,143,860.00	3.02
15	300450	先导智能	2,924,035.00	2.81
16	300442	润泽科技	2,748,807.00	2.64
17	300803	指南针	2,637,276.00	2.53
18	300408	三环集团	2,475,007.00	2.38
19	300765	新诺威	2,343,775.00	2.25
20	300979	华利集团	2,200,617.57	2.11

注：买入金额按买入成交金额（成交单价乘以成交数量）填列，不考虑相关交易费用。

8.4.2 累计卖出金额超出期末基金资产净值 2%或前 20 名的股票明细

金额单位：人民币元

序号	股票代码	股票名称	本期累计卖出金额	占期末基金资产净值比例 (%)
1	300750	宁德时代	1,203,021.00	1.15
2	300870	欧陆通	575,560.00	0.55

3	300953	震裕科技	471,567.00	0.45
4	300308	中际旭创	468,505.00	0.45
5	300476	胜宏科技	349,209.00	0.34
6	300760	迈瑞医疗	335,469.00	0.32
7	300059	东方财富	275,431.00	0.26
8	300502	新易盛	273,897.00	0.26
9	300857	协创数据	264,509.00	0.25
10	300969	恒帅股份	245,808.00	0.24
11	301489	思泉新材	243,261.00	0.23
12	301155	海力风电	238,141.00	0.23
13	300695	兆丰股份	232,712.00	0.22
14	301550	斯菱智驱	228,189.00	0.22
15	300841	康华生物	210,474.00	0.20
16	301209	联合化学	207,921.00	0.20
17	301047	义翘神州	204,489.00	0.20
18	301413	安培龙	204,280.00	0.20
19	300803	指南针	187,253.00	0.18
20	301196	唯科科技	182,251.00	0.17

注：卖出金额按卖出成交金额（成交单价乘以成交数量）填列，不考虑相关交易费用。

8.4.3 买入股票的成本总额及卖出股票的收入总额

单位：人民币元

买入股票成本（成交）总额	456,051,731.11
卖出股票收入（成交）总额	40,395,560.77

注：买入股票成本、卖出股票收入均按买卖成交金额（成交单价乘以成交数量）填列，不考虑相关交易费用。

8.5 期末按债券品种分类的债券投资组合

注：无。

8.6 期末按公允价值占基金资产净值比例大小排序的前五名债券投资明细

注：无。

8.7 期末按公允价值占基金资产净值比例大小排序的所有资产支持证券投资明细

注：无。

8.8 报告期末按公允价值占基金资产净值比例大小排序的前五名贵金属投资明细

注：无。

8.9 期末按公允价值占基金资产净值比例大小排序的前五名权证投资明细

注：无。

8.10 本基金投资股指期货的投资政策

本基金投资股指期货将根据风险管理的原则，以套期保值为目的，对冲系统性风险和某些特

殊情况下的流动性风险，主要选择流动性好、交易活跃的股指期货合约，提高投资效率，从而更好地跟踪标的指数，实现投资目标。同时，本基金将力争利用股指期货的杠杆作用，降低申购赎回时现金资产对投资组合的影响及仓位频繁调整的交易成本和跟踪偏离度、跟踪误差，从而达到稳定投资组合资产净值的目的。

8.11 报告期末本基金投资的国债期货交易情况说明

8.11.1 本期国债期货投资政策

本基金基金合同的投资范围尚未包含国债期货投资

8.11.2 本期国债期货投资评价

本基金基金合同的投资范围尚未包含国债期货投资

8.12 投资组合报告附注

8.12.1 基金投资的前十名证券的发行主体本期是否出现被监管部门立案调查，或在报告编制日前一年内受到公开谴责、处罚的情形

本基金投资的前十名证券中本期没有发行主体被监管部门立案调查的、或在报告编制日前一年内受到公开谴责、处罚的证券。

8.12.2 基金投资的前十名股票是否超出基金合同规定的备选股票库

本基金投资的前十名证券没有超出基金合同规定的证券备选库。

8.12.3 期末其他各项资产构成

注：无。

8.12.4 期末持有的处于转股期的可转换债券明细

注：无。

8.12.5 期末前十名股票中存在流通受限情况的说明

8.12.5.1 期末指数投资前十名股票中存在流通受限情况的说明

注：无。

8.12.5.2 期末积极投资前五名股票中存在流通受限情况的说明

注：无。

8.12.6 投资组合报告附注的其他文字描述部分

由于四舍五入的原因，投资组合报告中数字分项之和与合计项之间可能存在尾差。

§ 9 基金份额持有人信息

9.1 期末基金份额持有人户数及持有人结构

份额单位：份

持有人户数 (户)	户均持有的 基金份额	持有人结构			
		机构投资者		个人投资者	
		持有份额	占总份额比 例 (%)	持有份额	占总份额比 例 (%)
2,069	47,802.15	4,077,272.00	4.12	94,825,368.00	95.88

9.2 期末上市基金前十名持有人

序号	持有人名称	持有份额 (份)	占上市总份额比例 (%)
1	钟雪金	5,454,100.00	5.51
2	上海睿量私募基金管 理有限公司-睿量量 子 13 号私募证券投资 基金	2,391,504.00	2.42
3	芮国洪	1,595,393.00	1.61
4	周新军	1,500,116.00	1.52
5	徐景芳	1,475,000.00	1.49
6	BARCLAYS BANK PLC	1,436,291.00	1.45
7	张喆	1,000,077.00	1.01
8	王辉	1,000,058.00	1.01
9	王丽梅	1,000,019.00	1.01
10	吴金福	1,000,000.00	1.01

注：持有人为场内持有人。

9.3 期末基金管理人的从业人员持有本基金的情况

注：截至本报告期末，本基金管理人所有从业人员未持有本基金份额。

9.4 期末基金管理人的从业人员持有本开放式基金份额总量区间情况

注：截至本报告期末，本公司高级管理人员、基金投资和研究部门负责人及本基金的基金经理未持有本基金份额。

9.5 期末兼任私募资产管理计划投资经理的基金经理本人及其直系亲属持有本人管理的产品情况

注：无。

§ 10 开放式基金份额变动

单位：份

基金合同生效日 (2025 年 9 月 3 日)	428,902,640.00
--------------------------	----------------

基金份额总额	
基金合同生效日起至报告期期末基金总申购份额	25,000,000.00
减：基金合同生效日起至报告期期末基金总赎回份额	355,000,000.00
基金合同生效日起至报告期期末基金拆分变动份额	-
本报告期期末基金份额总额	98,902,640.00

§ 11 重大事件揭示

11.1 基金份额持有人大会决议

本基金本报告期内无基金份额持有人大会决议。

11.2 基金管理人、基金托管人的专门基金托管部门的重大人事变动

基金管理人的重大人事变动：

报告期内，经公司第六届董事会第三百次会议审议通过，聘任薛华先生担任公司财务负责人，任职日期自 2025 年 11 月 30 日起。

报告期内，公司副总经理高鹏先生不再兼任公司首席信息官。经公司第六届董事会第三百次会议审议通过，聘任聂连杰先生担任公司首席信息官，任职日期自 2025 年 11 月 30 日起。

本公司已将上述变更事项报中国证券监督管理委员会深圳监管局备案。

基金托管人的专门基金托管部门的重大人事变动：

无。

11.3 涉及基金管理人、基金财产、基金托管业务的诉讼

本报告期无涉及对公司运营管理及基金运作产生重大影响的，与本基金管理人、基金财产、基金托管业务相关的诉讼事项。

11.4 基金投资策略的改变

无。

11.5 为基金进行审计的会计师事务所情况

本基金管理人聘请德勤华永会计师事务所（特殊普通合伙）为本基金审计的会计师事务所。本年度应支付给德勤华永会计师事务所（特殊普通合伙）审计费用 30,000.00 元。该审计机构为本基金提供审计服务的期间为本基金基金合同生效日（2025 年 09 月 03 日）起到本报告期末，不满 1 年。

11.6 管理人、托管人及相关从业人员受调查或处罚等情况

11.6.1 管理人受调查或处罚等情况

注：无。

11.6.2 管理人相关从业人员受调查或处罚等情况

注：无。

11.6.3 托管人受调查或处罚等情况

注：无。

11.6.4 托管人相关从业人员受调查或处罚等情况

注：无。

11.7 基金租用证券公司交易单元的有关情况

11.7.1 基金租用证券公司交易单元进行股票投资及佣金支付情况

金额单位：人民币元

券商名称	交易单元数量	股票交易		应支付该券商的佣金		备注
		成交金额	占当期股票成交总额的比例 (%)	佣金	占当期佣金总量的比例 (%)	
平安证券	2	496,447,291.88	100.00	92,303.54	100.00	本报告期新增

注：交易单元选择的标准和程序：

1. 根据《公开募集证券投资基金证券交易费用管理规定》（以下简称《规定》），基金管理人制定了相应的管理制度规范交易单元选择的标准和程序。基金管理人负责选择代理本基金证券买卖的证券公司，选择标准包括：财务状况良好，经营行为规范；有完备的合规管理流程和制度，风险控制能力较强；研究、交易等服务能力较强，交易设施能够为投资组合提供有效的交易执行；中国证监会或有权机关规定的其他条件等。

2. 选择程序如下：

- (1) 基金管理人根据上述标准评估并确定选用的证券公司；
- (2) 基金管理人与提供证券交易服务的证券公司签订协议，并办理开立交易账户等事宜；
- (3) 基金管理人定期对证券公司进行评价，依据评价结果选择交易单元。

3. 根据《规定》，自 2024 年 7 月 1 日起，基金管理人管理的被动股票型基金的股票交易佣金费率原则上不得超过市场平均股票交易佣金费率；其他类型基金股票交易佣金费率原则上不得超过市场平均股票交易佣金费率的两倍。

11.7.2 基金租用证券公司交易单元进行其他证券投资的情况

金额单位：人民币元

券商名称	债券交易		债券回购交易		权证交易	
	成交金额	占当期债券成交总额的比例(%)	成交金额	占当期债券回购成交总额的比例(%)	成交金额	占当期权证成交总额的比例(%)
平安证券	-	-	210,000,000.00	100.00	-	-

11.8 其他重大事件

序号	公告事项	法定披露方式	法定披露日期
1	鹏华创业板综合交易型开放式指数证券投资基金基金产品资料概要	《上海证券报》、基金管理人网站及/或中国证监会基金电子披露网站	2025年08月08日
2	鹏华创业板综合交易型开放式指数证券投资基金基金份额发售公告	《上海证券报》、基金管理人网站及/或中国证监会基金电子披露网站	2025年08月08日
3	鹏华创业板综合交易型开放式指数证券投资基金基金合同	《上海证券报》、基金管理人网站及/或中国证监会基金电子披露网站	2025年08月08日
4	鹏华创业板综合交易型开放式指数证券投资基金托管协议	《上海证券报》、基金管理人网站及/或中国证监会基金电子披露网站	2025年08月08日
5	鹏华创业板综合交易型开放式指数证券投资基金招募说明书	《上海证券报》、基金管理人网站及/或中国证监会基金电子披露网站	2025年08月08日
6	鹏华基金管理有限公司关于旗下部分基金参与国泰海通证券股份有限公司认购、申购（含定期定额投资）费率优惠活动的公告	《上海证券报》、基金管理人网站及/或中国证监会基金电子披露网站	2025年08月12日
7	鹏华创业板综合交易型开放式指数证券投资基金基金合同生效公告	《上海证券报》、基金管理人网站及/或中国证监会基金电子披露网站	2025年09月04日
8	鹏华创业板综合交易型开放式指数证券投资基金上市交易公告书	《上海证券报》、基金管理人网站及/或中国证监会基金电子披露网	2025年09月10日

		站	
9	鹏华创业板综合交易型开放式指数证券投资基金开放日常申购、赎回业务的公告	《上海证券报》、基金管理人网站及/或中国证监会基金电子披露网站	2025年09月10日
10	关于鹏华创业板综合交易型开放式指数证券投资基金上市交易提示性公告	《上海证券报》、基金管理人网站及/或中国证监会基金电子披露网站	2025年09月15日
11	关于鹏华创业板综合交易型开放式指数证券投资基金增加部分证券公司为申购赎回代理券商的公告	《上海证券报》、基金管理人网站及/或中国证监会基金电子披露网站	2025年09月16日
12	鹏华基金管理有限公司关于旗下部分基金增加方正证券股份有限公司为申购赎回代理券商的公告	《上海证券报》、基金管理人网站及/或中国证监会基金电子披露网站	2025年09月19日
13	鹏华基金管理有限公司关于暂停客服电话服务的公告	《上海证券报》、基金管理人网站及/或中国证监会基金电子披露网站	2025年09月22日
14	鹏华基金管理有限公司澄清公告	《上海证券报》、基金管理人网站及/或中国证监会基金电子披露网站	2025年09月29日
15	鹏华基金管理有限公司关于旗下部分基金增加万和证券股份有限公司为申购赎回代理券商的公告	《上海证券报》、基金管理人网站及/或中国证监会基金电子披露网站	2025年11月10日
16	鹏华基金管理有限公司关于新增人民币直销资金专户的公告	《上海证券报》、基金管理人网站及/或中国证监会基金电子披露网站	2025年11月19日
17	鹏华基金管理有限公司关于旗下部分基金增加民生证券股份有限公司为申购赎回代理券商的公告	《上海证券报》、基金管理人网站及/或中国证监会基金电子披露网站	2025年12月01日
18	鹏华基金管理有限公司高级管理人员变更公告	《上海证券报》、基金管理人网站及/或中国证监会基金电子披露网站	2025年12月02日
19	鹏华基金管理有限公司高级管理人员变更公告	《上海证券报》、基金管理人网站及/或中国证监会基金电子披露网	2025年12月02日

		站	
20	鹏华基金管理有限公司关于旗下部分基金增加世纪证券有限责任公司为申购赎回代理券商的公告	《上海证券报》、基金管理人网站及/或中国证监会基金电子披露网站	2025 年 12 月 05 日
21	鹏华基金管理有限公司关于调整旗下公募基金风险等级评估方式与标准相关事项的公告	《上海证券报》、基金管理人网站及/或中国证监会基金电子披露网站	2025 年 12 月 18 日
22	鹏华基金管理有限公司澄清公告	《上海证券报》、基金管理人网站及/或中国证监会基金电子披露网站	2025 年 12 月 30 日

注：无。

§ 12 影响投资者决策的其他重要信息

12.1 报告期内单一投资者持有基金份额比例达到或超过 20%的情况

注：无。

12.2 影响投资者决策的其他重要信息

无。

§ 13 备查文件目录

13.1 备查文件目录

- (一)《鹏华创业板综合交易型开放式指数证券投资基金基金合同》；
- (二)《鹏华创业板综合交易型开放式指数证券投资基金托管协议》；
- (三)《鹏华创业板综合交易型开放式指数证券投资基金 2025 年年度报告》(原文)。

13.2 存放地点

深圳市福田区福华三路 168 号深圳国际商会中心第 43 层鹏华基金管理有限公司。

13.3 查阅方式

投资者可在基金管理人营业时间内免费查阅，也可按工本费购买复印件，或通过本基金管理人网站 (<http://www.phfund.com.cn>) 查阅。

投资者对本报告书如有疑问，可咨询本基金管理人鹏华基金管理有限公司，本公司已开通客户服务系统，咨询电话：400-6788-533。

鹏华基金管理有限公司

2026 年 3 月 30 日