

建信龙祥稳进 6 个月持有期混合型基金中
基金 (FOF)
2024 年中期报告

2024 年 6 月 30 日

基金管理人：建信基金管理有限责任公司

基金托管人：中国民生银行股份有限公司

送出日期：2024 年 8 月 29 日

§ 1 重要提示及目录

1.1 重要提示

基金管理人的董事会、董事保证本报告所载资料不存在虚假记载、误导性陈述或重大遗漏，并对其内容的真实性、准确性和完整性承担个别及连带的法律责任。本中期报告已经三分之二以上独立董事签字同意，并由董事长签发。

基金托管人中国民生银行股份有限公司根据本基金合同规定，于 2024 年 8 月 27 日复核了本报告中的财务指标、净值表现、利润分配情况、财务会计报告、投资组合报告等内容，保证复核内容不存在虚假记载、误导性陈述或者重大遗漏。

基金管理人承诺以诚实信用、勤勉尽责的原则管理和运用基金资产，但不保证基金一定盈利。

基金的过往业绩并不代表其未来表现。投资有风险，投资者在作出投资决策前应仔细阅读本基金的招募说明书及其更新。本报告中财务资料未经审计。

本报告期自 2024 年 1 月 1 日起至 6 月 30 日止。

1.2 目录

§ 1 重要提示及目录	2
1.1 重要提示	2
1.2 目录	3
§ 2 基金简介	5
2.1 基金基本情况	5
2.2 基金产品说明	5
2.3 基金管理人和基金托管人	5
2.4 信息披露方式	6
2.5 其他相关资料	6
§ 3 主要财务指标和基金净值表现	6
3.1 主要会计数据和财务指标	6
3.2 基金净值表现	7
3.3 其他指标	9
§ 4 管理人报告	9
4.1 基金管理人及基金经理情况	9
4.2 管理人对报告期内本基金运作合规守信情况的说明	11
4.3 管理人对报告期内公平交易情况的专项说明	11
4.4 管理人对报告期内基金的投资策略和业绩表现的说明	11
4.5 管理人对宏观经济、证券市场及行业走势的简要展望	13
4.6 管理人对报告期内基金估值程序等事项的说明	14
4.7 管理人对报告期内基金利润分配情况的说明	14
4.8 报告期内管理人对本基金持有人数或基金资产净值预警情形的说明	14
§ 5 托管人报告	14
5.1 报告期内本基金托管人合规守信情况声明	14
5.2 托管人对报告期内本基金投资运作合规守信、净值计算、利润分配等情况的说明	15
5.3 托管人对本中期报告中财务信息等内容真实、准确和完整发表意见	15
§ 6 半年度财务会计报告（未经审计）	15
6.1 资产负债表	15
6.2 利润表	16
6.3 净资产变动表	18
6.4 报表附注	20
§ 7 投资组合报告	42
7.1 期末基金资产组合情况	42
7.2 报告期末按行业分类的股票投资组合	42
7.3 期末按公允价值占基金资产净值比例大小排序的所有股票投资明细	43
7.4 报告期内股票投资组合的重大变动	43
7.5 期末按债券品种分类的债券投资组合	44

7.6 期末按公允价值占基金资产净值比例大小排序的前五名债券投资明细	44
7.7 期末按公允价值占基金资产净值比例大小排序的所有资产支持证券投资明细	44
7.8 报告期末按公允价值占基金资产净值比例大小排序的前五名贵金属投资明细	44
7.9 期末按公允价值占基金资产净值比例大小排序的前五名权证投资明细	44
7.10 本基金投资股指期货的投资政策	44
7.11 报告期末本基金投资的国债期货交易情况说明	44
7.12 本报告期投资基金情况	45
7.13 投资组合报告附注	48
§ 8 基金份额持有人信息	49
8.1 期末基金份额持有人户数及持有人结构	49
8.2 期末基金管理人的从业人员持有本基金的情况	49
8.3 期末基金管理人的从业人员持有本开放式基金份额总量区间情况	50
§ 9 开放式基金份额变动	50
§ 10 重大事件揭示	50
10.1 基金份额持有人大会决议	50
10.2 基金管理人、基金托管人的专门基金托管部门的重大人事变动	50
10.3 涉及基金管理人、基金财产、基金托管业务的诉讼	51
10.4 基金投资策略的改变	51
10.5 本报告期持有的基金发生的重大影响事件	51
10.6 为基金进行审计的会计师事务所情况	51
10.7 管理人、托管人及其高级管理人员受稽查或处罚等情况	51
10.8 基金租用证券公司交易单元的有关情况	51
10.9 其他重大事件	54
§ 11 影响投资者决策的其他重要信息	54
11.1 报告期内单一投资者持有基金份额比例达到或超过 20%的情况	54
11.2 影响投资者决策的其他重要信息	54
§ 12 备查文件目录	54
12.1 备查文件目录	54
12.2 存放地点	55
12.3 查阅方式	55

§ 2 基金简介

2.1 基金基本情况

基金名称	建信龙祥稳进 6 个月持有期混合型基金中基金 (FOF)	
基金简称	建信龙祥稳进 6 个月持有期混合 (FOF)	
基金主代码	012656	
基金运作方式	契约型开放式	
基金合同生效日	2021 年 11 月 30 日	
基金管理人	建信基金管理有限责任公司	
基金托管人	中国民生银行股份有限公司	
报告期末基金份额总额	231,475,543.19 份	
基金合同存续期	不定期	
下属分级基金的基金简称	建信龙祥稳进 6 个月持有期混合 (FOF) A	建信龙祥稳进 6 个月持有期混合 (FOF) C
下属分级基金的交易代码	012656	012657
报告期末下属分级基金的份额总额	195,378,679.31 份	36,096,863.88 份

2.2 基金产品说明

投资目标	本基金以多元资产配置为核心驱动力，通过优化配置各类资产实现投资组合的风险分散。同时本基金通过精选各类基金并构造分散的基金组合，力求实现投资组合长期稳健收益。
投资策略	本基金为基金中基金中风险收益特征相对稳健的基金。为了保持稳健的风险收益特征，本基金的长期资产配置以固定收益类资产为主，权益类资产为辅。本基金的战略资产配置方案为：权益类资产（含股票、股票型基金、混合型基金等）的投资占比为 30%，非权益类资产（含债券、债券型基金、货币市场基金等）的投资占比为 70%。为进一步增强组合收益并控制波动率和最大回撤，本基金可根据量化模型及市场前瞻性判断对战略资产配置方案进行战术调整，最低可以将权益类资产占比调整到 10%，最高可以将权益类资产占比调整到 50%。具体来说，本基金会根据各大类资产的量化多因子模型信号，同时结合波动率控制模型，对各类资产进行超配、标配、低配的动态调整。战术调整的目标是进一步提升组合夏普比，并力争避免资产泡沫破裂对组合带来的风险。
业绩比较基准	30%×中证 800 指数收益率+70%×中债综合财富指数收益率
风险收益特征	本基金为混合型基金中基金，其预期收益及预期风险水平低于股票型基金、股票型基金中基金，高于债券型基金、债券型基金中基金、货币市场基金及货币型基金中基金。同时，本基金为基金中基金中风险收益特征相对稳健的基金。

2.3 基金管理人和基金托管人

项目	基金管理人	基金托管人
----	-------	-------

名称	建信基金管理有限责任公司	中国民生银行股份有限公司	
信息披露 负责人	姓名	吴曙明	袁耀光
	联系电话	010-66228888	010-58560666
	电子邮箱	xinxipilu@ccbfund.cn	tgxxpl@cmbc.com.cn
客户服务电话	400-81-95533; 010-66228000	95568	
传真	010-66228001	010-57093382	
注册地址	北京市西城区金融大街 7 号英蓝 国际金融中心 16 层	北京市西城区复兴门内大街 2 号	
办公地址	北京市西城区金融大街 7 号英蓝 国际金融中心 16 层	北京市西城区复兴门内大街 2 号	
邮政编码	100033	100031	
法定代表人	生柳荣	高迎欣	

2.4 信息披露方式

本基金选定的信息披露报纸名称	《中国证券报》
登载基金中期报告正文的管理人互联网网址	http://www.ccbfund.cn
基金中期报告备置地点	基金管理人和基金托管人的住所

2.5 其他相关资料

项目	名称	办公地址
注册登记机构	建信基金管理有限责任公司	北京市西城区金融大街 7 号英 蓝国际金融中心 16 层

§ 3 主要财务指标和基金净值表现

3.1 主要会计数据和财务指标

金额单位：人民币元

3.1.1 期间数 据和指标	报告期(2024 年 1 月 1 日-2024 年 6 月 30 日)	
	建信龙祥稳进 6 个月持有期混合 (FOF) A	建信龙祥稳进 6 个月持有期混合 (FOF) C
本期已实现收益	-3,984,408.06	-797,649.57
本期利润	1,764,766.25	276,781.85
加权平均基金份 额本期利润	0.0085	0.0071
本期加权平均净 值利润率	0.91%	0.77%
本期基金份额净 值增长率	1.02%	0.87%

3.1.2 期末数据和指标	报告期末(2024年6月30日)	
期末可供分配利润	-13,030,439.62	-2,665,777.20
期末可供分配基金份额利润	-0.0667	-0.0739
期末基金资产净值	184,647,416.66	33,850,911.21
期末基金份额净值	0.9451	0.9378
3.1.3 累计期末指标	报告期末(2024年6月30日)	
基金份额累计净值增长率	-5.49%	-6.22%

注：1、本期已实现收益指基金本期利息收入、投资收益、其他收入（不含公允价值变动收益）扣除相关费用和信用减值损失后的余额，本期利润为本期已实现收益加上本期公允价值变动收益。

2、期末可供分配利润的计算方法：如果期末未分配利润的未实现部分为正数，则期末可供分配利润的金额为期末未分配利润的已实现部分；如果期末未分配利润的未实现部分为负数，则期末可供分配利润的金额为期末未分配利润（已实现部分相抵未实现部分）。

3、所述基金业绩指标不包括持有人认购或交易基金的各项费用，计入费用后实际收益水平要低于所列数字。

3.2 基金净值表现

3.2.1 基金份额净值增长率及其与同期业绩比较基准收益率的比较

建信龙祥稳进 6 个月持有期混合 (FOF) A

阶段	份额净值增长率①	份额净值增长率标准差②	业绩比较基准收益率③	业绩比较基准收益率标准差④	①-③	②-④
过去一个月	0.30%	0.12%	-0.68%	0.17%	0.98%	-0.05%
过去三个月	0.84%	0.13%	0.26%	0.23%	0.58%	-0.10%
过去六个月	1.02%	0.19%	2.21%	0.30%	-1.19%	-0.11%
过去一年	-2.86%	0.24%	0.44%	0.27%	-3.30%	-0.03%
自基金合同生效起至今	-5.49%	0.24%	-1.20%	0.31%	-4.29%	-0.07%

建信龙祥稳进 6 个月持有期混合 (FOF) C

阶段	份额净	份额净值	业绩比较基	业绩比较基准	①-③	②-④
----	-----	------	-------	--------	-----	-----

	值增长率①	增长率标准差②	准收益率③	收益率标准差④		
过去一个月	0.27%	0.12%	-0.68%	0.17%	0.95%	-0.05%
过去三个月	0.76%	0.13%	0.26%	0.23%	0.50%	-0.10%
过去六个月	0.87%	0.19%	2.21%	0.30%	-1.34%	-0.11%
过去一年	-3.15%	0.24%	0.44%	0.27%	-3.59%	-0.03%
自基金合同生效起至今	-6.22%	0.24%	-1.20%	0.31%	-5.02%	-0.07%

3.2.2 自基金合同生效以来基金份额累计净值增长率变动及其与同期业绩比较基准收益率变动的比较

建信龙祥稳进6个月持有期混合（FOF）A累计净值增长率与同期业绩比较基准收益率的历史走势对比图

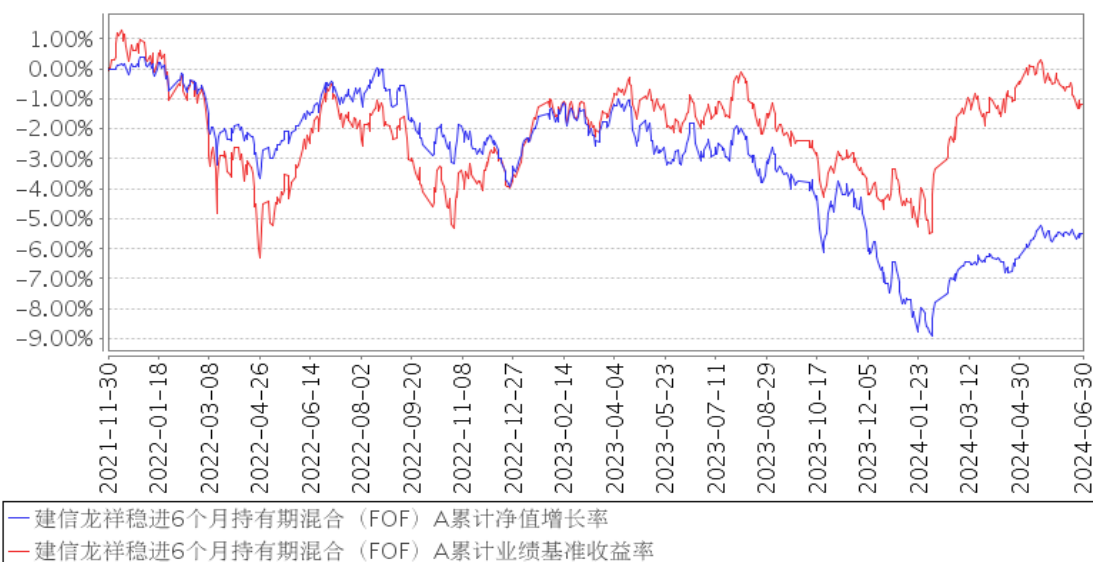

建信龙祥稳进6个月持有期混合（FOF）C累计净值增长率与同期业绩比较基准收益率的历史走势对比图

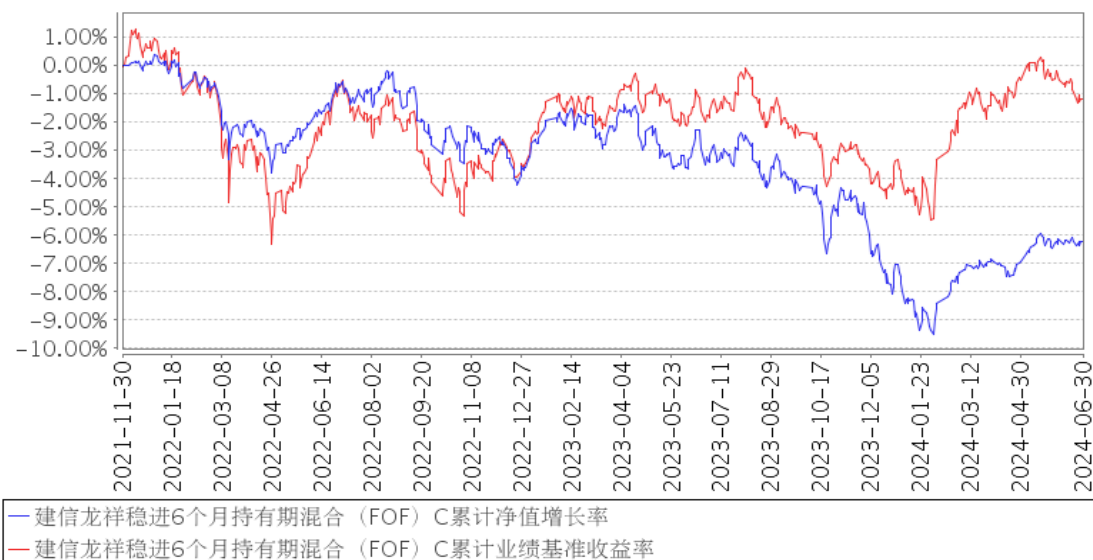

注：本报告期，本基金投资组合比例符合基金合同要求。

3.3 其他指标

无。

§ 4 管理人报告

4.1 基金管理人及基金经理情况

4.1.1 基金管理人及其管理基金的经验

经中国证监会证监基金字[2005]158 号文批准，建信基金管理有限责任公司成立于 2005 年 9 月 19 日，由中国建设银行股份有限公司、信安金融服务公司、中国华电集团产融控股有限公司合资设立，注册资本 2 亿元。

公司拥有公开募集证券投资基金、私募资产管理计划、QDII、保险资金受托等业务资格，总部设在北京，下设北京、上海、广州、成都、深圳、南京、武汉七家分公司，并分别在上海和香港设立了子公司——建信资本管理有限责任公司、建信资产管理（香港）有限公司。自成立以来，公司秉持“创新、诚信、专业、稳健、共赢”的核心价值观，恪守“持有人利益重于泰山”的原则，以“善建财富 相伴成长”为崇高使命，坚持规范运作，致力成为“可信赖的财富管理专家，资产管理行业的领跑者”。

公司以持续优秀的管理能力、完善周到的服务，为超过 8000 万境内外个人和机构投资者提供资产管理解决方案。截至 2024 年 6 月 30 日，公司管理运作 166 只公开募集证券投资基金以及多个私募资产管理计划，资产管理规模 1.12 余万亿元。

4.1.2 基金经理（或基金经理小组）及基金经理助理简介

姓名	职务	任本基金的基金经理（助理）期限		证券从业年限	说明
		任职日期	离任日期		
尚劲	本基金的基金经理	2023 年 8 月 31 日	-	7	尚劲先生，硕士。曾任中国人寿养老保险股份有限公司研究员、建信资本管理有限责任公司任资本管理一部副总裁、资本管理部投资经理助理等职务。2022 年 12 月加入建信基金，现任数量投资部业务经理。2023 年 8 月 31 日起任建信龙祥稳进 6 个月持有期混合型基金中基金（FOF）的基金经理。
王志鹏	本基金的基金经理	2023 年 8 月 31 日	-	10	王志鹏先生，硕士。曾任博时基金管理有限公司研究员、华夏基金管理有限公司风险经理、建信资本管理有限责任公司风险合规部风险经理、资本管理一部副总裁、

					业务总监、资本管理部投资经理等职务。2022 年 12 月加入建信基金，现任数量投资部业务经理。2023 年 8 月 31 日起任建信优享稳健养老目标一年持有期混合型基金中基金（FOF）、建信添福悠享稳健养老目标一年持有期债券型基金中基金（FOF）、建信龙祥稳进 6 个月持有期混合型基金中基金（FOF）、建信福泽安泰混合型基金中基金（FOF）的基金经理。
姜华	数量投资部高级基金经理，本基金的基金经理	2023 年 2 月 15 日	-	15	姜华先生，数量投资部高级基金经理，硕士。曾任中国农业银行大连中山支行担任信贷部经理、新华人寿保险股份有限公司精算部资产负债管理高级专员、安永（中国）企业咨询有限公司北京分公司高级精算咨询顾问、新华资产管理股份有限公司投资经理、量化投资负责人。2017 年 2 月加入我公司，历任资产配置及量化投资部投资经理、FOF 基金经理、资产配置及量化投资部首席 FOF 投资官、高级基金经理等职务。2019 年 1 月 10 日起担任建信福泽安泰混合型基金中基金（FOF）的基金经理；2019 年 8 月 6 日至 2023 年 2 月 15 日任建信福泽裕泰混合型基金中基金（FOF）的基金经理；2021 年 1 月 26 日至 2024 年 6 月 27 日任建信智汇优选一年持有期混合型管理人中管理人（MOM）证券投资基金的基金经理；2023 年 2 月 15 日至 2024 年 6 月 27 日任建信优享进取养老目标五年持有期混合型发起式基金中基金（FOF）、建信优享平衡养老目标三年持有期混合型发起式基金中基金（FOF）的基金经理；2023 年 2 月 15 日起任建信普泽养老目标日期 2050 五年持有期混合型发起式基金中基金（FOF）、建信龙祥稳进 6 个月持有期混合型基金中基金（FOF）的基金经理；2023 年 3 月 29 日起任建信优享稳健养老目标一年持有期混合型基金中基金（FOF）的基金经理；2023 年 6 月 29 日起任建信添福悠享稳健养老目标一年持有期债券型基金中基金（FOF）的基金经理。

注：①上述任职日期、离任日期根据本基金管理人对外披露的任免日期填写。

②证券从业的含义遵从行业协会《证券业从业人员资格管理办法》的相关规定。

4.1.3 期末兼任私募资产管理计划投资经理的基金经理同时管理的产品情况

无。

4.2 管理人对报告期内本基金运作合规守信情况的说明

在本报告期内，基金管理人不存在损害基金份额持有人利益的行为。基金管理人勤勉尽责地为基金份额持有人谋求利益，严格遵守了《证券法》、《证券投资基金法》、其他有关法律法规的规定和《建信龙祥稳进 6 个月持有期混合型基金中基金 (FOF) 基金合同》的规定。

4.3 管理人对报告期内公平交易情况的专项说明

4.3.1 公平交易制度的执行情况

为了公平对待投资人，保护投资人利益，避免出现不正当关联交易、利益输送等违法违规行为，公司根据《证券投资基金法》、《证券投资基金管理公司内部控制指导意见》、《证券投资基金公司公平交易制度指导意见》等法律法规和公司内部制度，制定和修订了《公平交易管理办法》、《异常交易管理办法》、《公司防范内幕交易管理办法》、《利益冲突管理办法》等风险管控制度。公司使用的交易系统中设置了公平交易模块，一旦出现不同基金同时买卖同一证券时，系统自动切换至公平交易模块进行操作，确保在投资管理活动中公平对待不同投资组合，严禁直接或通过第三方的交易安排在不同投资组合之间进行利益输送。

本基金管理人一贯公平对待旗下管理的所有基金和组合，制定并严格遵守相应的制度和流程，通过系统和人工等方式在各环节严格控制交易公平执行。报告期内，本公司严格执行了《证券投资基金管理公司公平交易制度指导意见》和《建信基金管理有限责任公司公平交易制度》的规定。

4.3.2 异常交易行为的专项说明

本报告期内，本基金管理人所有投资组合参与的交易所公开竞价同日反向交易成交较少的单边交易量超过该证券当日成交量的 5% 的情况有 1 次，原因是投资组合投资策略需要，未导致不公平交易和利益输送。

4.4 管理人对报告期内基金的投资策略和业绩表现的说明

4.4.1 报告期内基金投资策略和运作分析

上半年基金围绕多策略持续对组合结构进行调整。

权益策略方面，回顾 2024 年上半年来看，在震荡中坚持参考业绩基准、配置均衡平稳的原则，努力使组合呈现出“贝塔稳健中性”和“超额积少成多”的特征。期间，年初小盘微盘在被热捧后又明显调整，市场波动有所放大的同时也带来了一定程度上波段反弹的机会；4 月份在 A 股市场与海外市场的阶段性分化中保持定力和信心，5-6 月将投研覆盖面拓宽到贵金属和全球更多经

济体。产品管理上，从中长期视角下的大类资产风险收益特征出发，坚持独立思考、审慎冷静，适度逆向操作、控制相对回撤；继续发挥多策略多资产特点，除传统的权益资产外，通过 QDII、香港互认基金等方式，灵活把握全球股票、大宗商品、其他另类资产等投资工具的战略配置投资和战术波段机会，力争为持有人做到更加多元的资产配置，降低风险的集中暴露，投资品种做适当分散，在全球视野下做好投资管理。展望下半年，权益资产的估值优势与安全边际较具备性价比，但也需要“耐心资本”和时间沉淀。此外，也会继续挖掘更多细分垂直领域和全球各类资产的投资机会。投资研究并非易事，始终需要优中选优，仅因所谓的“额度稀缺”、“技术革命”等一致论调而对热门概念趋之若鹜、盲从跟风，长期收效可能并不理想，独立审慎、深度思考、调研考察等仍旧十分必要。

固收策略我们一方面配置了费后静态收益率较高的纯债基金，另一方面根据固收策略观点分散配置了偏债混合基金，此外我们亦配置了一定比例的美元债基，基本实现了预期目标。

权益固收策略均取得正收益、且彼此相关性较低，因此报告期内本基金的波动率控制在较为理想的范围，夏普比率得以明显提高。

从自上而下资产配置的逻辑出发，要尽力实现分散投资于全球多元资产的目标，那么使用投资工具时就应有逻辑地“排兵布阵”，例如：先被动 ETF 后主动管理、先宽基指数后细分领域、先交易灵活后长期持有、先集中主体后分散穿透。首先，在宏观配置各主要市场时，优先通过宽基指数 ETF 快速高效灵活实现、辅以其他投资区域较为集中的品种，目前基本可以实现覆盖的主要如：中国内地、中国香港、美德法英欧、日韩印越等；此外，部分 QDII、香港互认基金投资范围较为多元分散，对中国台湾、东南亚、澳洲、中东等其他地域也有覆盖，可以穿透辅助实现投资地域的均衡多样。其次，境内外股债弹性不同的可转债、久期不同的利率债、风险偏好各异的信用债，以及黄金白银、大宗商品、油气 REITs 等，也可通过投资工具实现配置。最后，在基金品种提供了相对较为丰富的投资工具的基础上，个别仍然覆盖不到的细分领域，当发现把握较大的投资机会时，也可直接通过股票债券来实现。

我们将始终如一，发挥 FOF 产品多元配置、分散投资、平滑波动的特点与优势，为持有人利益勤勉尽责，力争兼顾中长期风险收益水平和中短期投资持有体验，为投资者丰富选择。同时，我们也十分理解投资者在不确定环境下对投资的顾虑和谨慎，这需要市场预期与长期信心的提振；我们也会不断精进，力争提升产品的综合表现，建立更加持久的信任，共同渡过“漫长的季节”，逢山开路，遇水叠桥。

4.4.2 报告期内基金的业绩表现

本报告期本基金 A 净值增长率 1.02%，波动率 0.19%，业绩比较基准收益率 2.21%，波动率

0.30%。本报告期本基金 C 净值增长率 0.87%，波动率 0.19%，业绩比较基准收益率 2.21%，波动率 0.30%。

4.5 管理人对宏观经济、证券市场及行业走势的简要展望

2024 年上半年，权益市场大致呈倒 N 字形走势，波动较大；在年初快速下行后高层积极呵护市场，市场出现修复性上涨，但此后宏观数据走弱，政策效果有待观察，市场风险偏好下行，5 月下旬以来主要宽基指数走低。债券市场收益率上半年整体在波动中下行。

权益方面，1 月市场持续下跌引发流动性挤兑，此后监管机构积极采取呵护性举措，中央汇金公司大幅增持，叠加证监会新主席上任，市场风险偏好显著修复，叠加政策预期发酵和海外资金回流，春节后市场震荡上行。但此后国内需求偏弱态势进一步凸显，地产 517 新政效果有待观察，叠加前期获利盘止盈意愿较强，市场开始回落。尽管半导体国家大基金三期成立和苹果支持人工智能的新产品发布对电子板块形成了提振，但市场成交较为低迷，主要宽基指数再度走低。上半年，上证指数、Wind 全 A、创业板指分别下跌 0.25%、8.01%、10.99%，偏股基金指数下跌 5.33%，小盘股跌幅最大，中证 1000 和中证 2000 分别下跌 16.84% 和 23.28%。结构方面，中特估和红利风格表现最优，其次是资源和出海链；领跌的主要是内需相关板块，消费者服务、商贸零售、医药等板块跌幅超过 20%，地产跌幅也在 20% 左右。

固收方面，上半年流动性总体平稳偏宽松，央行对资金面较为呵护，仅在每个季度末资金价格略有走高。年初，央行 1 月下旬宣布降准 0.5 个百分点、2 月 5 年期 LPR 下调 25BP 超预期。上半年在流动性总体偏松、基本面总体疲弱、财政发力低于预期的背景下，资产荒格局延续，尽管阶段性面临地产政策超预期、央行频繁针对长债收益率发声等影响，债市收益率在波动中下行，6 月末十年国债收益率在 2.21% 附近，较年初下行了 30BP 左右。

展望后市，权益方面，国内基本面短期内不具备趋势性向上的动能，新旧动能的转换仍需时日。三中全会制定了较长远的发展和改革规划；7 月底的政治局会议则聚焦于短期经济发展，提出要以提振消费为重点扩大国内需求、更大力度推动大规模设备更新和大宗耐用消费品以旧换新、防止“内卷式”恶性竞争等。外部环境方面，日本央行宣布加息，美国 9 月开启降息的可能性极高，人民币汇率压力有所缓解。目前市场缺少增量资金，仍在寻底的过程中，beta 逐渐收敛，但板块间的 alpha 分化不断拉大。我们认为在权益市场宽幅震荡的背景下，“成长+红利”的哑铃型配置策略依然有效，需重视海外市场及商品资产的投资机会。下一阶段我们总体上均衡配置，逢低布局红利、中特估板块的同时，紧密跟踪高景气度的科技产业及有希望实现困境反转的医药、新能源行业，积极捕捉结构性、交易性投资机会。

固收方面，货币政策方面，7 月央行实施降息操作，利率走廊全面下调，预计下一阶段货币

政策总体基调不变，流动性仍将保持均衡偏松。整体来看，在资产荒持续、经济基本面偏弱态势未发生根本性变化之前，债市趋势难言反转。但当前债市收益率已大幅下行，前期的一些利好因素已基本消化，不排除短期波动加大；中期来看，利率中枢仍将处于低位。后续需关注政治局会议后相关配套政策落地的实际效果，以及是否有超预期增量政策加码稳增长。

4.6 管理人对报告期内基金估值程序等事项的说明

本基金管理人按照企业会计准则、中国证监会相关规定、中国证券投资基金业协会相关指引和基金合同关于估值的约定，对基金所持有的投资品种进行估值。本基金托管人根据法律法规要求履行估值及净值计算的复核责任。

本公司设立资产估值委员会，主要负责审核和决定受托资产估值相关事宜，确保受托资产估值流程和结果公允合理。资产估值委员会由公司分管核算业务的高管、督察长、风险与合规管理部、投资风险管理部和基金会计部负责人组成。分管投资、研究业务的公司高管、相关投资管理部门负责人、相关研究部门负责人作为投资产品价值研究的专业成员出席资产估值委员会会议。

资产估值委员会成员均为多年从事估值运作、证券行业研究、风险管理工作，熟悉业内法律法规的专家型人员。

本公司基金经理参与讨论估值原则及方法，但对估值政策和估值方案不具备最终表决权。

本公司参与估值流程的各方之间不存在任何的重大利益冲突。

本基金管理人已与中债金融估值中心有限公司、中证指数有限公司合作，由其提供相关债券品种、流通受限股票的估值参考数据。

4.7 管理人对报告期内基金利润分配情况的说明

本报告期内本基金未实施利润分配，符合相关法律法规及本基金合同中关于收益分配条款的规定。

4.8 报告期内管理人对本基金持有人数或基金资产净值预警情形的说明

无。

§ 5 托管人报告

5.1 报告期内本基金托管人遵规守信情况声明

本报告期内，中国民生银行股份有限公司在本基金的托管过程中，严格遵守《证券投资基金法》及其他法律法规的规定和基金合同、托管协议的约定，依法安全保管了基金财产，不存在损害基金份额持有人利益的行为，尽职尽责地履行了基金托管人应尽的义务。

5.2 托管人对报告期内本基金投资运作合规守信、净值计算、利润分配等情况的说明

本报告期内，按照相关法律法规规定和基金合同、托管协议的有关约定，本托管人对本基金的投资运作方面进行了监督，对基金资产净值计算、基金份额申购赎回价格的计算、基金费用开支及利润分配等方面进行了认真的复核，未发现基金管理人有关损害基金份额持有人利益的行为，在各重要方面的运作严格按照基金合同的约定进行。

5.3 托管人对本中期报告中财务信息等内容的真实、准确和完整发表意见

本托管人复核审查的本报告中的财务指标、净值表现、财务会计报告、投资组合报告内容真实、准确和完整。

§ 6 半年度财务会计报告（未经审计）

6.1 资产负债表

会计主体：建信龙祥稳进6个月持有期混合型基金中基金(FOF)

报告截止日：2024年6月30日

单位：人民币元

资产	附注号	本期末 2024年6月30日	上年度末 2023年12月31日
资产：			
货币资金	6.4.7.1	1,153,142.92	2,394,432.80
结算备付金		171,339.80	915,583.06
存出保证金		57,745.65	89,677.61
交易性金融资产	6.4.7.2	218,075,254.83	222,388,168.24
其中：股票投资		-	4,670.00
基金投资		206,748,903.74	209,534,299.34
债券投资		11,326,351.09	12,849,198.90
资产支持证券投资		-	-
贵金属投资		-	-
其他投资		-	-
衍生金融资产	6.4.7.3	-	-
买入返售金融资产	6.4.7.4	1,300,000.00	20,022,932.88
债权投资	6.4.7.5	-	-
其中：债券投资		-	-
资产支持证券投资		-	-
其他投资		-	-
其他债权投资	6.4.7.6	-	-
其他权益工具投资	6.4.7.7	-	-
应收清算款		250,383.47	3,449,357.38
应收股利		235.65	-
应收申购款		330.00	14.99

递延所得税资产		-	-
其他资产	6.4.7.8	11,383.71	6,460.70
资产总计		221,019,816.03	249,266,627.66
负债和净资产	附注号	本期末 2024年6月30日	上年度末 2023年12月31日
负 债:			
短期借款		-	-
交易性金融负债		-	-
衍生金融负债	6.4.7.3	-	-
卖出回购金融资产款		-	-
应付清算款		21,452.88	-
应付赎回款		2,289,344.83	2,765,527.69
应付管理人报酬		63,883.33	110,296.73
应付托管费		18,719.16	24,253.64
应付销售服务费		8,503.25	9,869.65
应付投资顾问费		-	-
应交税费		-	-
应付利润		-	-
递延所得税负债		-	-
其他负债	6.4.7.9	119,584.71	160,665.89
负债合计		2,521,488.16	3,070,613.60
净资产:			
实收基金	6.4.7.10	231,475,543.19	263,410,889.66
其他综合收益	6.4.7.11	-	-
未分配利润	6.4.7.12	-12,977,215.32	-17,214,875.60
净资产合计		218,498,327.87	246,196,014.06
负债和净资产总计		221,019,816.03	249,266,627.66

注：报告截止日 2024 年 06 月 30 日，基金份额总额 231,475,543.19 份，其中建信龙祥稳进 6 个月持有期混合 (FOF) A 基金份额总额 195,378,679.31 份，基金份额净值人民币 0.9451 元；建信龙祥稳进 6 个月持有期混合 (FOF) C 基金份额总额 36,096,863.88 份，基金份额净值人民币 0.9378 元。

6.2 利润表

会计主体：建信龙祥稳进 6 个月持有期混合型基金中基金 (FOF)

本报告期：2024 年 1 月 1 日至 2024 年 6 月 30 日

单位：人民币元

项 目	附注号	本期 2024年1月1日至2024 年6月30日	上年度可比期间 2023年1月1日至2023 年6月30日
一、营业总收入		2,713,261.35	4,411,123.36
1. 利息收入		44,154.47	79,349.97

其中：存款利息收入	6.4.7.13	7,702.14	19,197.92
债券利息收入		-	-
资产支持证券利息收入		-	-
买入返售金融资产收入		36,452.33	60,152.05
其他利息收入		-	-
2. 投资收益（损失以“-”填列）		-4,216,331.77	-2,785,029.65
其中：股票投资收益	6.4.7.14	84,597.60	139.35
基金投资收益	6.4.7.15	-5,201,413.08	-3,654,120.44
债券投资收益	6.4.7.16	91,452.51	183,909.45
资产支持证券投资	6.4.7.17	-	-
贵金属投资收益	6.4.7.18	-	-
衍生工具收益	6.4.7.19	-	-
股利收益	6.4.7.20	809,031.20	685,041.99
以摊余成本计量的金融资产终止确认产生的收益		-	-
其他投资收益		-	-
3. 公允价值变动收益（损失以“-”号填列）	6.4.7.21	6,823,605.73	7,028,710.07
4. 汇兑收益（损失以“-”号填列）		-	-
5. 其他收入（损失以“-”号填列）	6.4.7.22	61,832.92	88,092.97
减：二、营业总支出		671,713.25	1,368,103.70
1. 管理人报酬	6.4.10.2.1	423,231.12	933,575.96
其中：暂估管理人报酬		-	-
2. 托管费	6.4.10.2.2	109,223.25	247,095.03
3. 销售服务费		53,846.84	90,161.94
4. 投资顾问费		-	-
5. 利息支出		2,930.95	-
其中：卖出回购金融资产支出		2,930.95	-
6. 信用减值损失	6.4.7.24	-	-
7. 税金及附加		-	-
8. 其他费用	6.4.7.25	82,481.09	97,270.77
三、利润总额（亏损总额以“-”号填列）		2,041,548.10	3,043,019.66
减：所得税费用		-	-
四、净利润（净亏损以“-”号填列）		2,041,548.10	3,043,019.66

五、其他综合收益的税后净额		-	-
六、综合收益总额		2,041,548.10	3,043,019.66

6.3 净资产变动表

会计主体：建信龙祥稳进 6 个月持有期混合型基金中基金(FOF)

本报告期：2024 年 1 月 1 日至 2024 年 6 月 30 日

单位：人民币元

项目	本期 2024 年 1 月 1 日至 2024 年 6 月 30 日			
	实收基金	其他综合收益	未分配利润	净资产合计
一、上期期末净资产	263,410,889.66	-	-17,214,875.60	246,196,014.06
加：会计政策变更	-	-	-	-
前期差错更正	-	-	-	-
其他	-	-	-	-
二、本期期初净资产	263,410,889.66	-	-17,214,875.60	246,196,014.06
三、本期增减变动额(减少以“-”号填列)	-31,935,346.47	-	4,237,660.28	-27,697,686.19
(一)、综合收益总额	-	-	2,041,548.10	2,041,548.10
(二)、本期基金份额交易产生的净资产变动数(净资产减少以“-”号填列)	-31,935,346.47	-	2,196,112.18	-29,739,234.29
其中：1. 基金申购款	298,755.56	-	-22,420.63	276,334.93
2. 基金赎回款	-32,234,102.03	-	2,218,532.81	-30,015,569.22
(三)、本期向基金份额持有人分配利润产生的净资产变动(净资产减少以“-”号填列)	-	-	-	-
(四)、其他综合收益结转留存收益	-	-	-	-

四、本期期末净资产	231,475,543.19	-	-12,977,215.32	218,498,327.87
项目	上年度可比期间			
	2023年1月1日至2023年6月30日			
	实收基金	其他综合收益	未分配利润	净资产合计
一、上期期末净资产	418,366,545.36	-	-14,089,401.21	404,277,144.15
加：会计政策变更	-	-	-	-
前期差错更正	-	-	-	-
其他	-	-	-	-
二、本期期初净资产	418,366,545.36	-	-14,089,401.21	404,277,144.15
三、本期增减变动额(减少以“-”号填列)	-76,313,283.47	-	4,569,273.21	-71,744,010.26
(一)、综合收益总额	-	-	3,043,019.66	3,043,019.66
(二)、本期基金份额交易产生的净资产变动数(净资产减少以“-”号填列)	-76,313,283.47	-	1,526,253.55	-74,787,029.92
其中：1.基金申购款	235,801.54	-	-3,965.33	231,836.21
2.基金赎回款	-76,549,085.01	-	1,530,218.88	-75,018,866.13
(三)、本期向基金份额持有人分配利润产生的净资产变动(净资产减少以“-”号填列)	-	-	-	-
(四)、其他综合收益结转留存收益	-	-	-	-
四、本期期末净资产	342,053,261.89	-	-9,520,128.00	332,533,133.89

报表附注为财务报表的组成部分。

本报告 6.1 至 6.4 财务报表由下列负责人签署：

张军红

张力铮

丁颖

基金管理人负责人

主管会计工作负责人

会计机构负责人

6.4 报表附注

6.4.1 基金基本情况

建信龙祥稳进 6 个月持有期混合型基金中基金（FOF）（以下简称“本基金”）经中国证券监督管理委员会（以下简称“中国证监会”）证监许可[2021]1852 号《关于准予建信龙祥稳进 6 个月持有期混合型基金中基金（FOF）注册的批复》核准，由建信基金管理有限责任公司依照《中华人民共和国证券投资基金法》和《建信龙祥稳进 6 个月持有期混合型基金中基金（FOF）基金合同》负责公开募集。本基金为契约型开放式，存续期限不定，首次设立募集不包括认购资金利息共募集人民币 582,597,388.40 元，业经安永华明会计师事务所（特殊普通合伙）安永华明（2021）验字第 61490173_A105 号验资报告予以验证。经向中国证监会备案，《建信龙祥稳进 6 个月持有期混合型基金中基金（FOF）基金合同》于 2021 年 11 月 30 日正式生效，基金合同生效日的基金份额总额为 582,759,321.11 份基金份额，其中认购资金利息折合 161,932.71 份基金份额。本基金的基金管理人为建信基金管理有限责任公司，基金托管人为中国民生银行股份有限公司。

本基金根据认购/申购费用、销售服务费用收取方式等不同，将基金份额分为不同的类别。在投资人认购/申购时收取认购/申购费用但不从本类别基金资产中计提销售服务费、赎回时根据持有期限收取赎回费用的，称为 A 类基金份额；从本类别基金资产中计提销售服务费而不收取认购/申购费用、赎回时根据持有期限收取赎回费用的，称为 C 类基金份额。由于基金费用的不同，本基金 A 类基金份额和 C 类基金份额将分别计算基金份额净值。投资人可自行选择认购/申购的基金份额类别。

根据《中华人民共和国证券投资基金法》和《建信龙祥稳进 6 个月持有期混合型基金中基金（FOF）基金合同》的有关规定，本基金的投资范围为具有良好流动性的金融工具，包括经中国证监会依法核准或注册的公开募集证券投资基金（含 ETF 和 LOF、QDII 基金、商品基金、公开募集基础设施证券投资基金（以下简称“公募 REITs”）、香港互认基金、国内依法发行上市的股票（含创业板及其他经中国证监会核准上市的股票）、港股通标的股票、债券（含国债、央行票据、金融债券、政府支持债券、政府支持机构债券、地方政府债券、企业债券、公司债券、可转换债券（含可分离交易可转换债券）、可交换债券、次级债券、中期票据、短期融资券、超短期融资券等）、资产支持证券、债券回购、同业存单、银行存款（含协议存款、定期存款及其他银行存款）、货币市场工具以及法律法规或中国证监会允许基金投资的其他金融工具（但须符合中国证监会相关规定）。本基金为混合型基金中基金，基金的投资组合比例为：本基金投资于公开募集证券投资

基金的基金份额的资产不低于本基金资产的 80%，其中投资于股票、股票型基金、混合型基金等权益类资产的比例合计占基金资产的 10%-50%。其中计入权益类资产的混合型基金需符合下列两个条件之一：（1）基金合同约定股票资产投资比例不低于基金资产 60%的混合型基金；（2）根据基金披露的定期报告，最近四个季度股票资产占基金资产的比例均不低于 60%的混合型基金。本基金持有的现金或者到期日在一年以内的政府债券的比例合计不低于基金资产净值的 5%，其中现金不包括结算备付金、存出保证金、应收申购款等。投资于港股通标的股票的比例不超过股票资产 50%。投资于货币市场基金的比例不得超过基金资产的 15%。本基金的业绩比较基准为中证 800 指数收益率×30%+中债综合财富指数收益率×70%。

6.4.2 会计报表的编制基础

本财务报表系按照财政部颁布的《企业会计准则——基本准则》以及其后颁布及修订的具体会计准则、应用指南、解释以及《资产管理产品相关会计处理规定》和其他相关规定（统称“企业会计准则”）编制，同时，在信息披露和估值方面，也参考了中国证监会颁布的《中国证券监督管理委员会关于证券投资基金估值业务的指导意见》、《公开募集证券投资基金信息披露管理办法》、《证券投资基金信息披露内容与格式准则》第 3 号《半年度报告的内容与格式》、《证券投资基金信息披露编报规则》第 3 号《会计报表附注的编制及披露》、《证券投资基金信息披露 XBRL 模板第 3 号〈年度报告和中期报告〉》以及中国证监会和中国证券投资基金业协会颁布的其他相关规定。

本财务报表以本基金持续经营为基础列报。

6.4.3 遵循企业会计准则及其他有关规定的声明

本财务报表符合企业会计准则的要求，真实、完整地反映了本基金于 2024 年 6 月 30 日的财务状况以及自 2024 年 1 月 1 日起至 2024 年 6 月 30 日止期间的经营成果和净值变动情况。

6.4.4 本报告期所采用的会计政策、会计估计与最近一期年度报告相一致的说明

本报告期所采用的会计政策、会计估计与最近一期年度报告相一致。

6.4.5 会计政策和会计估计变更以及差错更正的说明

6.4.5.1 会计政策变更的说明

本基金本报告期未发生会计政策变更。

6.4.5.2 会计估计变更的说明

本基金本报告期无会计估计变更。

6.4.5.3 差错更正的说明

本基金本报告期无重大会计差错的内容和更正金额。

6.4.6 税项

6.4.6.1 印花税

经国务院批准，财政部、国家税务总局研究决定，自 2008 年 4 月 24 日起，调整证券（股票）交易印花税税率，由原先的 3‰调整为 1‰，自 2008 年 9 月 19 日起，调整由出让方按证券（股票）交易印花税税率缴纳印花税，受让方不再征收，税率不变；

根据财政部、税务总局公告 2023 年第 39 号《关于减半征收证券交易印花税的公告》的规定，自 2023 年 8 月 28 日起，证券交易印花税实施减半征收。

6.4.6.2 增值税

根据财政部、国家税务总局财税[2016]36 号文《关于全面推开营业税改增值税试点的通知》的规定，对证券投资基金（封闭式证券投资基金，开放式证券投资基金）管理人运用基金买卖股票、债券的转让收入免征增值税；国债、地方政府债利息收入以及金融同业往来利息收入免征增值税；存款利息收入不征收增值税；

根据财政部、国家税务总局财税[2016]46 号文《关于进一步明确全面推开营改增试点金融业有关政策的通知》的规定，金融机构开展的质押式买入返售金融商品业务及持有政策性金融债券取得的利息收入属于金融同业往来利息收入；

根据财政部、国家税务总局财税[2016]70 号文《关于金融机构同业往来等增值税政策的补充通知》的规定，金融机构开展的买断式买入返售金融商品业务、同业存款、同业存单以及持有金融债券取得的利息收入属于金融同业往来利息收入；

根据财政部、国家税务总局财税[2016]140 号文《关于明确金融、房地产开发、教育辅助服务等增值税政策的通知》的规定，资管产品运营过程中发生的增值税应税行为，以资管产品管理人为增值税纳税人；

根据财政部、国家税务总局财税[2017]56 号文《关于资管产品增值税有关问题的通知》的规定，自 2018 年 1 月 1 日起，资管产品管理人运营资管产品过程中发生的增值税应税行为（以下简称“资管产品运营业务”），暂适用简易计税方法，按照 3%的征收率缴纳增值税，资管产品管理人未分别核算资管产品运营业务和其他业务的销售额和增值税应纳税额的除外。资管产品管理人可选择分别或汇总核算资管产品运营业务销售额和增值税应纳税额。对资管产品在 2018 年 1 月 1 日前运营过程中发生的增值税应税行为，未缴纳增值税的，不再缴纳；已缴纳增值税的，已纳税额从资管产品管理人以后月份的增值税应纳税额中抵减；

根据财政部、国家税务总局财税[2017]90 号文《关于租入固定资产进项税额抵扣等增值税政策的通知》的规定，自 2018 年 1 月 1 日起，资管产品管理人运营资管产品提供的贷款服务、发生

的部分金融商品转让业务,按照以下规定确定销售额:提供贷款服务,以 2018 年 1 月 1 日起产生的利息及利息性质的收入为销售额;转让 2017 年 12 月 31 日前取得的股票(不包括限售股)、债券、基金、非货物期货,可以选择按照实际买入价计算销售额,或者以 2017 年最后一个交易日的股票收盘价(2017 年最后一个交易日处于停牌期间的股票,为停牌前最后一个交易日收盘价)、债券估值(中债金融估值中心有限公司或中证指数有限公司提供的债券估值)、基金份额净值、非货物期货结算价格作为买入价计算销售额;

增值税附加税包括城市维护建设税、教育费附加和地方教育费附加,以实际缴纳的增值税税额为计税依据,分别按规定的比例缴纳。

6.4.6.3 企业所得税

根据财政部、国家税务总局财税[2004]78 号文《关于证券投资基金税收政策的通知》的规定,自 2004 年 1 月 1 日起,对证券投资基金(封闭式证券投资基金,开放式证券投资基金)管理人运用基金买卖股票、债券的差价收入,继续免征企业所得税;

根据财政部、国家税务总局财税[2008]1 号文《关于企业所得税若干优惠政策的通知》的规定,对证券投资基金从证券市场中取得的收入,包括买卖股票、债券的差价收入,股权的股息、红利收入,债券的利息收入及其他收入,暂不征收企业所得税。

6.4.6.4 个人所得税

根据财政部、国家税务总局财税[2008]132 号文《财政部、国家税务总局关于储蓄存款利息所得有关个人所得税政策的通知》的规定,自 2008 年 10 月 9 日起,对储蓄存款利息所得暂免征收个人所得税;

根据财政部、国家税务总局、中国证监会财税[2012]85 号文《关于实施上市公司股息红利差别化个人所得税政策有关问题的通知》的规定,自 2013 年 1 月 1 日起,证券投资基金从公开发行和转让市场取得的上市公司股票,持股期限在 1 个月以内(含 1 个月)的,其股息红利所得全额计入应纳税所得额;持股期限在 1 个月以上至 1 年(含 1 年)的,暂减按 50%计入应纳税所得额;持股期限超过 1 年的,暂减按 25%计入应纳税所得额。上述所得统一适用 20%的税率计征个人所得税;

根据财政部、国家税务总局、中国证监会财税[2015]101 号文《关于上市公司股息红利差别化个人所得税政策有关问题的通知》的规定,自 2015 年 9 月 8 日起,证券投资基金从公开发行和转让市场取得的上市公司股票,持股期限超过 1 年的,股息红利所得暂免征收个人所得税。

6.4.6.5 境外投资

本基金运作过程中涉及的境外投资的税项问题,根据财政部、国家税务总局、中国证监会财

税[2014]81 号文《关于沪港股票市场交易互联互通机制试点有关税收政策的通知》、财税[2016]127 号文《关于深港股票市场交易互联互通机制试点有关税收政策的通知》及其他境内外相关税务法规的规定和实务操作执行。

6.4.7 重要财务报表项目的说明

6.4.7.1 货币资金

单位：人民币元

项目	本期末 2024 年 6 月 30 日
活期存款	1,153,142.92
等于：本金	1,152,914.98
加：应计利息	227.94
减：坏账准备	-
定期存款	-
等于：本金	-
加：应计利息	-
减：坏账准备	-
其中：存款期限 1 个月以内	-
存款期限 1-3 个月	-
存款期限 3 个月以上	-
其他存款	-
等于：本金	-
加：应计利息	-
减：坏账准备	-
合计	1,153,142.92

6.4.7.2 交易性金融资产

单位：人民币元

项目	本期末 2024 年 6 月 30 日				
	成本	应计利息	公允价值	公允价值变动	
股票	-	-	-	-	
贵金属投资-金交所黄金合约	-	-	-	-	
债券	交易所市场	11,258,125.00	74,051.09	11,326,351.09	-5,825.00
	银行间市场	-	-	-	-
	合计	11,258,125.00	74,051.09	11,326,351.09	-5,825.00
资产支持证券	-	-	-	-	
基金	205,654,959.03	-	206,748,903.74	1,093,944.71	
其他	-	-	-	-	
合计	216,913,084.03	74,051.09	218,075,254.83	1,088,119.71	

6.4.7.3 衍生金融资产/负债

6.4.7.3.1 衍生金融资产/负债期末余额

无。

6.4.7.3.2 期末基金持有的期货合约情况

无。

6.4.7.3.3 期末基金持有的黄金衍生品情况

无。

6.4.7.4 买入返售金融资产

6.4.7.4.1 各项买入返售金融资产期末余额

单位：人民币元

项目	本期末 2024年6月30日	
	账面余额	其中：买断式逆回购
交易所市场	1,300,000.00	-
银行间市场	-	-
合计	1,300,000.00	-

6.4.7.4.2 期末买断式逆回购交易中取得的债券

无。

6.4.7.4.3 按预期信用损失一般模型计提减值准备的说明

6.4.7.5 债权投资

6.4.7.5.1 债权投资情况

无。

6.4.7.5.2 债权投资减值准备计提情况

无。

6.4.7.6 其他债权投资

6.4.7.6.1 其他债权投资情况

无。

6.4.7.6.2 其他债权投资减值准备计提情况

无。

6.4.7.7 其他权益工具投资

6.4.7.7.1 其他权益工具投资情况

无。

6.4.7.7.2 报告期末其他权益工具投资情况

无。

6.4.7.8 其他资产

单位：人民币元

项目	本期末 2024 年 6 月 30 日
应收利息	-
其他应收款	11,383.71
待摊费用	-
合计	11,383.71

6.4.7.9 其他负债

单位：人民币元

项目	本期末 2024 年 6 月 30 日
应付券商交易单元保证金	-
应付赎回费	-
应付证券出借违约金	-
应付交易费用	21.59
其中：交易所市场	21.59
银行间市场	-
应付利息	-
预提费用	119,563.12
合计	119,584.71

6.4.7.10 实收基金

金额单位：人民币元

建信龙祥稳进 6 个月持有期混合 (FOF) A

项目	本期 2024 年 1 月 1 日至 2024 年 6 月 30 日	
	基金份额 (份)	账面金额
上年度末	221,999,813.19	221,999,813.19
本期申购	240,360.98	240,360.98
本期赎回 (以“-”号填列)	-26,861,494.86	-26,861,494.86
基金拆分/份额折算前	-	-
基金拆分/份额折算调整	-	-
本期申购	-	-
本期赎回 (以“-”号填列)	-	-
本期末	195,378,679.31	195,378,679.31

建信龙祥稳进 6 个月持有期混合 (FOF) C

项目	本期 2024 年 1 月 1 日至 2024 年 6 月 30 日	
	基金份额 (份)	账面金额
上年度末	41,411,076.47	41,411,076.47

本期申购	58,394.58	58,394.58
本期赎回(以“-”号填列)	-5,372,607.17	-5,372,607.17
基金拆分/份额折算前	-	-
基金拆分/份额折算调整	-	-
本期申购	-	-
本期赎回(以“-”号填列)	-	-
本期末	36,096,863.88	36,096,863.88

注：如有相应情况，申购含红利再投、转换入份额及金额，赎回含转换出份额及金额。

6.4.7.11 其他综合收益

无。

6.4.7.12 未分配利润

单位：人民币元

建信龙祥稳进 6 个月持有期混合 (FOF) A

项目	已实现部分	未实现部分	未分配利润合计
上年度末	-10,772,082.17	-3,532,862.89	-14,304,945.06
加：会计政策变更	-	-	-
前期差错更正	-	-	-
其他	-	-	-
本期期初	-10,772,082.17	-3,532,862.89	-14,304,945.06
本期利润	-3,984,408.06	5,749,174.31	1,764,766.25
本期基金份额交易产生的变动数	1,726,050.61	82,865.55	1,808,916.16
其中：基金申购款	-15,006.06	-2,399.99	-17,406.05
基金赎回款	1,741,056.67	85,265.54	1,826,322.21
本期已分配利润	-	-	-
本期末	-13,030,439.62	2,299,176.97	-10,731,262.65

建信龙祥稳进 6 个月持有期混合 (FOF) C

项目	已实现部分	未实现部分	未分配利润合计
上年度末	-2,253,015.68	-656,914.86	-2,909,930.54
加：会计政策变更	-	-	-
前期差错更正	-	-	-
其他	-	-	-
本期期初	-2,253,015.68	-656,914.86	-2,909,930.54
本期利润	-797,649.57	1,074,431.42	276,781.85
本期基金份额交易产生的变动数	384,888.05	2,307.97	387,196.02
其中：基金申购款	-3,715.48	-1,299.10	-5,014.58
基金赎回款	388,603.53	3,607.07	392,210.60
本期已分配利润	-	-	-
本期末	-2,665,777.20	419,824.53	-2,245,952.67

6.4.7.13 存款利息收入

单位：人民币元

项目	本期
	2024年1月1日至2024年6月30日
活期存款利息收入	2,543.10
定期存款利息收入	-
其他存款利息收入	-
结算备付金利息收入	4,464.43
其他	694.61
合计	7,702.14

6.4.7.14 股票投资收益

6.4.7.14.1 股票投资收益项目构成

单位：人民币元

项目	本期
	2024年1月1日至2024年6月30日
股票投资收益——买卖股票差价收入	84,597.60
股票投资收益——赎回差价收入	-
股票投资收益——申购差价收入	-
股票投资收益——证券出借差价收入	-
合计	84,597.60

6.4.7.14.2 股票投资收益——买卖股票差价收入

单位：人民币元

项目	本期
	2024年1月1日至2024年6月30日
卖出股票成交总额	196,945.00
减：卖出股票成本总额	112,052.00
减：交易费用	295.40
买卖股票差价收入	84,597.60

6.4.7.14.3 股票投资收益——证券出借差价收入

无。

6.4.7.15 基金投资收益

单位：人民币元

项目	本期
	2024年1月1日至2024年6月30日
卖出/赎回基金成交总额	346,800,865.78
减：卖出/赎回基金成本总额	351,947,394.18
减：买卖基金差价收入应缴纳增值税额	-
减：交易费用	54,884.68
基金投资收益	-5,201,413.08

6.4.7.16 债券投资收益

6.4.7.16.1 债券投资收益项目构成

单位：人民币元

项目	本期 2024年1月1日至2024年6月30日
债券投资收益——利息收入	136,201.92
债券投资收益——买卖债券（债转股及债券到期兑付）差价收入	-44,749.41
债券投资收益——赎回差价收入	-
债券投资收益——申购差价收入	-
合计	91,452.51

6.4.7.16.2 债券投资收益——买卖债券差价收入

单位：人民币元

项目	本期 2024年1月1日至2024年6月30日
卖出债券（债转股及债券到期兑付）成交总额	12,976,860.00
减：卖出债券（债转股及债券到期兑付）成本总额	12,744,749.41
减：应计利息总额	276,860.00
减：交易费用	-
买卖债券差价收入	-44,749.41

6.4.7.16.3 债券投资收益——赎回差价收入

无。

6.4.7.16.4 债券投资收益——申购差价收入

无。

6.4.7.17 资产支持证券投资收益

6.4.7.17.1 资产支持证券投资收益项目构成

无。

6.4.7.17.2 资产支持证券投资收益——买卖资产支持证券差价收入

无。

6.4.7.17.3 资产支持证券投资收益——赎回差价收入

无。

6.4.7.17.4 资产支持证券投资收益——申购差价收入

无。

6.4.7.18 贵金属投资收益

6.4.7.18.1 贵金属投资收益项目构成

无。

6.4.7.18.2 贵金属投资收益——买卖贵金属差价收入

无。

6.4.7.18.3 贵金属投资收益——赎回差价收入

无。

6.4.7.18.4 贵金属投资收益——申购差价收入

无。

6.4.7.19 衍生工具收益

6.4.7.19.1 衍生工具收益——买卖权证差价收入

无。

6.4.7.19.2 衍生工具收益——其他投资收益

无。

6.4.7.20 股利收益

单位：人民币元

项目	本期 2024年1月1日至2024年6月30日
股票投资产生的股利收益	-
其中：证券出借权益补偿收入	-
基金投资产生的股利收益	809,031.20
合计	809,031.20

6.4.7.21 公允价值变动收益

单位：人民币元

项目名称	本期 2024年1月1日至2024年6月30日
1. 交易性金融资产	6,823,605.73
股票投资	-
债券投资	33,844.41
资产支持证券投资	-
基金投资	6,789,761.32
贵金属投资	-
其他	-
2. 衍生工具	-
权证投资	-
3. 其他	-

减：应税金融商品公允价值变动产生的预估增值税	-
合计	6,823,605.73

6.4.7.22 其他收入

单位：人民币元

项目	本期 2024年1月1日至2024年6月30日
基金赎回费收入	-
销售服务费返还收入	61,832.92
合计	61,832.92

6.4.7.23 持有基金产生的费用

项目	本期 2024年1月1日至2024年6月30日
当期持有基金产生的应支付销售服务费（元）	153,911.99
当期持有基金产生的应支付管理费（元）	602,696.54
当期持有基金产生的应支付托管费（元）	135,944.71

注：上述费用为根据所投资基金的招募说明书列明的计算方法对销售服务费、管理费和托管费进行的估算；上述费用已在本基金所持有基金的净值中体现，不构成本基金的费用项目。

6.4.7.24 信用减值损失

无。

6.4.7.25 其他费用

单位：人民币元

项目	本期 2024年1月1日至2024年6月30日
审计费用	19,890.78
信息披露费	59,672.34
证券出借违约金	-
银行划款手续费	2,917.97
合计	82,481.09

6.4.7.26 分部报告

无。

6.4.8 或有事项、资产负债表日后事项的说明

6.4.8.1 或有事项

无。

6.4.8.2 资产负债表日后事项

无。

6.4.9 关联方关系

6.4.9.1 本报告期存在控制关系或其他重大利害关系的关联方发生变化的情况

本报告期，存在控制关系或其他重大利害关系的关联方没有发生变化。

6.4.9.2 本报告期与基金发生关联交易的各关联方

关联方名称	与本基金的关系
建信基金管理有限责任公司（“建信基金”）	基金管理人、注册登记机构、基金销售机构
中国民生银行股份有限公司（“中国民生银行”）	基金托管人、基金销售机构
中国建设银行股份有限公司（“中国建设银行”）	基金管理人的股东、基金销售机构

注：下述关联交易均在正常业务范围内按一般商业条款订立。

6.4.10 本报告期及上年度可比期间的关联方交易

6.4.10.1 通过关联方交易单元进行的交易

6.4.10.1.1 股票交易

无。

6.4.10.1.2 债券交易

无。

6.4.10.1.3 债券回购交易

无。

6.4.10.1.4 基金交易

无。

6.4.10.1.5 权证交易

无。

6.4.10.1.6 应支付关联方的佣金

无。

6.4.10.2 关联方报酬

6.4.10.2.1 基金管理费

单位：人民币元

项目	本期 2024年1月1日至2024年6 月30日	上年度可比期间 2023年1月1日至2023年 6月30日
当期发生的基金应支付的管理费	423,231.12	933,575.96
其中：应支付销售机构的客户维护费	236,707.77	439,179.61

应支付基金管理人的净管理费	186,523.35	494,396.35
---------------	------------	------------

注：本基金的管理费按前一日基金资产净值的 0.60% 年费率计提，但基金财产中投资于本基金管理人管理的证券投资基金所对应的资产净值的部分不收取管理费。管理费的计算方法如下：

$$H = E \times 0.60\% \div \text{当年天数}$$

H 为每日应计提的基金管理费

E 为前一日的基金资产净值（除去本基金管理人管理的证券投资基金所对应的资产净值的部分；若为负数，则取 0） 基金管理费每日计算，逐日累计至每月月末，按月支付。

6.4.10.2.2 基金托管费

单位：人民币元

项目	本期	上年度可比期间
	2024 年 1 月 1 日至 2024 年 6 月 30 日	2023 年 1 月 1 日至 2023 年 6 月 30 日
当期发生的基金应支付的托管费	109,223.25	247,095.03

注：本基金的托管费按前一日基金资产净值的 0.15% 的年费率计提，但基金财产中投资于由本基金托管人所托管的证券投资基金所对应的资产净值的部分不收取托管费。托管费的计算方法如下：

$$H = E \times 0.15\% \div \text{当年天数}$$

H 为每日应计提的基金托管费

E 为前一日的基金资产净值（除去由本基金托管人所托管的证券投资基金所对应的资产净值的部分；若为负数，则取 0）

基金托管费每日计算，逐日累计至每月月末，按月支付。

6.4.10.2.3 销售服务费

单位：人民币元

获得销售服务费的各关联方名称	本期		
	2024 年 1 月 1 日至 2024 年 6 月 30 日		
	当期发生的基金应支付的销售服务费		
	建信龙祥稳进 6 个月持有期混合（FOF）A	建信龙祥稳进 6 个月持有期混合（FOF）C	合计
中国建设银行	-	36,488.71	36,488.71
中国民生银行	-	14,258.97	14,258.97
合计	-	50,747.68	50,747.68
获得销售服务费的各关联方名称	上年度可比期间		
	2023 年 1 月 1 日至 2023 年 6 月 30 日		
	当期发生的基金应支付的销售服务费		

	建信龙祥稳进 6 个月持有期混合（FOF）A	建信龙祥稳进 6 个月持有期混合（FOF）C	合计
中国建设银行	-	63,067.15	63,067.15
中国民生银行	-	20,669.68	20,669.68
合计	-	83,736.83	83,736.83

注：支付基金销售机构的销售服务费按前一日基金资产净值的约定年费率计提，逐日累计至每月月底，按月支付给建信基金，再由建信基金计算并支付给各基金销售机构。A 类基金份额无销售服务费，C 类基金份额约定的销售服务费年费率为 0.3%。销售服务费的计算公式为：

日销售服务费 = 前一日基金资产净值 × 约定年费率 / 当年天数。

6.4.10.3 与关联方进行银行间同业市场的债券(含回购)交易

无。

6.4.10.4 报告期内转融通证券出借业务发生重大关联交易事项的说明

6.4.10.4.1 与关联方通过约定申报方式进行的适用固定期限费率的证券出借业务的情况

无。

6.4.10.4.2 与关联方通过约定申报方式进行的适用市场化期限费率的证券出借业务的情况

无。

6.4.10.5 各关联方投资本基金的情况

6.4.10.5.1 报告期内基金管理人运用固有资金投资本基金的情况

无。

6.4.10.5.2 报告期末除基金管理人之外的其他关联方投资本基金的情况

无。

6.4.10.6 由关联方保管的银行存款余额及当期产生的利息收入

单位：人民币元

关联方名称	本期 2024 年 1 月 1 日至 2024 年 6 月 30 日		上年度可比期间 2023 年 1 月 1 日至 2023 年 6 月 30 日	
	期末余额	当期利息收入	期末余额	当期利息收入
中国民生银行-活期	1,153,142.92	2,543.10	6,539,953.69	17,485.62

注：本基金的银行存款由基金托管人保管，按银行活期利率/银行同业利率/约定利率计息。

6.4.10.7 本基金在承销期内参与关联方承销证券的情况

本基金本报告期内及上年度可比期间未发生承销期内参与关联方承销证券的情况。

6.4.10.8 其他关联交易事项的说明

6.4.10.8.1 其他关联交易事项的说明

于 2024 年 6 月 30 日, 本基金持有基金管理人建信基金所管理的公开募集证券投资基金合计人民币 73,216,428.54 元, 占本基金资产净值的比例为 33.51%(于 2023 年 6 月 30 日, 本基金持有基金管理人建信基金所管理的公开募集证券投资基金合计 69,862,843.88 元, 占本基金资产净值的比例为 21.01%)。

6.4.10.8.2 当期交易及持有基金管理人以及管理人关联方所管理基金产生的费用

项目	本期 2024 年 1 月 1 日至 2024 年 6 月 30 日	上年度可比期间 2023 年 1 月 1 日至 2023 年 6 月 30 日
当期交易基金产生的申购费 (元)	-	-
当期交易基金产生的赎回费 (元)	-	-
当期持有基金产生的应支付销售 服务费 (元)	61,832.92	88,092.97
当期持有基金产生的应支付管理 费 (元)	172,316.36	165,542.43
当期持有基金产生的应支付托管 费 (元)	52,631.45	37,107.43
当期交易基金产生的交易费 (元)	116.41	-

注: 本基金申购、赎回本基金的基金管理人管理的其他基金 (ETF 除外), 应当通过基金管理人的直销渠道且不得收取申购费、赎回费 (按规定应当收取并记入被投资基金其他收入部分的赎回费除外)、销售服务费等销售费用。相关销售服务费已作为费用计入被投资基金的基金份额净值, 由基金管理人从被投资基金收取后向本基金返还, 当期持有基金产生的应支付销售服务费为管理人当期应向本基金返还的销售服务费, 相关披露金额根据本基金对被投资基金的实际持仓、被投资基金的基金合同约定的费率和方法估算。当期持有基金产生的应支付管理费、当期持有基金产生的应支付托管费已作为费用计入被投资基金的基金份额净值, 相关披露金额根据本基金对被投资基金的实际持仓、被投资基金的基金合同约定的费率和方法估算。

6.4.11 利润分配情况

无。

6.4.12 期末 (2024 年 6 月 30 日) 本基金持有的流通受限证券

6.4.12.1 因认购新发/增发证券而于期末持有的流通受限证券

无。

6.4.12.2 期末持有的暂时停牌等流通受限股票

无。

6.4.12.3 期末债券正回购交易中作为抵押的债券

6.4.12.3.1 银行间市场债券正回购

无。

6.4.12.3.2 交易所市场债券正回购

无。

6.4.12.4 期末参与转融通证券出借业务的证券

无。

6.4.13 金融工具风险及管理

6.4.13.1 风险管理政策和组织架构

本基金在日常经营活动中涉及的风险主要包括信用风险、流动性风险及市场风险。本基金管理人制定政策和程序来识别及分析这些风险，运用特定的风险量化模型和指标评估风险损失的程
度，设定适当的风险限额及内部控制流程，通过可靠的管理及信息系统持续对这些风险进行监督
和检查评估，并通过相应决策，将风险控制在可承受的范围內。

本基金风险管理的主要目标是基金管理人通过事前监测、事中监控和事后评估，有效管理和
控制上述风险，追求基金资产长期稳定增值。

本基金管理人建立了以董事会审计与风险控制委员会为核心的、由风险管理与内控合规委员
会、督察长、风险与合规管理部和相关业务部门构成的风险管理架构体系，并由独立于公司管理
层和其他业务部门的督察长和风险与合规管理部对公司合规风险状况及各部门风险控制措施进行
检查、监督及报告。

6.4.13.2 信用风险

信用风险是指基金在交易过程中因交易对手未履行合约责任，或者基金所投资证券之发行人
出现违约、拒绝支付到期本息等情况，导致基金资产损失和收益变化的风险。

本基金的活期存款存放于本基金托管人的帐户，与该机构存款相关的信用风险不重大。本基
金在交易所进行的交易均以中国证券登记结算有限责任公司为交易对手完成证券交收和款项清
算，违约风险可能性很小。在定期存款和银行间同业市场交易前均对交易对手进行信用评估并对
证券交割方式进行限制以控制相应的信用风险。

本基金的基金管理人建立了信用产品投资流程，通过对投资品种信用等级评估来控制证券发
行人的信用风险，且通过分散化投资以分散信用风险。

本基金债券投资的信用评级情况按《中国人民银行信用评级管理指导意见》设定的标准统计
及汇总。按信用评级列示的债券、资产支持证券和同业存单的投资情况如下表所示，如无表格，

则本基金于本期末及上年年末未持有除国债、央行票据、政策性金融债以外的债券。

6.4.13.2.1 按短期信用评级列示的债券投资

无。

6.4.13.2.2 按短期信用评级列示的资产支持证券投资

无。

6.4.13.2.3 按短期信用评级列示的同业存单投资

无。

6.4.13.2.4 按长期信用评级列示的债券投资

无。

6.4.13.2.5 按长期信用评级列示的资产支持证券投资

无。

6.4.13.2.6 按长期信用评级列示的同业存单投资

无。

6.4.13.3 流动性风险

流动性风险是指基金管理人未能以合理价格及时变现基金资产以支付投资者赎回款项的风险。

公司建立了健全有效的流动性风险内部控制体系，对流动性风险管理的组织架构、职责分工以及指标监控体系进行了明确规定，同时建立了以流动性风险为核心的压力测试体系，由独立的风险管理部门负责压力测试的实施，多维度对投资组合流动性风险进行管控。

6.4.13.3.1 金融资产和金融负债的到期期限分析

无。

6.4.13.3.2 报告期内本基金组合资产的流动性风险分析

在日常运作中，本基金严格按照相关法律法规要求、基金合同约定的投资范围与比例限制实施投资管理，确保投资组合资产变现能力与投资者赎回需求保持动态平衡。

在资产端，本基金遵循组合管理、分散投资的基本原则，主要投资于基金合同约定的具有良好流动性的金融工具。基金管理人对于基金持有资产的集中度、高流动性资产比例、流动性受限资产比例、逆回购分布等指标进行监控，定期开展压力测试，持续对投资组合流动性水平进行监测与评估。

在负债端，基金管理人建立了投资者申购赎回管理机制，结合市场形势对投资者申购赎回情况进行分析，合理控制投资组合持有人结构。在极端情形下，投资组合面临巨额赎回时，基金管

理人将根据相关法律法规要求以及基金合同的约定，审慎利用流动性风险管理工具处理赎回申请，保障基金持有人利益。

本报告期内，本基金未发生重大流动性风险事件。

6.4.13.4 市场风险

市场风险是指基金所持金融工具的公允价值或未来现金流量因所处市场各类价格因素的变动而发生波动的风险，包括利率风险、外汇风险和其他价格风险。

6.4.13.4.1 利率风险

利率风险是指金融工具的公允价值或现金流量受市场利率变动而发生波动的风险。利率敏感性金融工具面临由于市场利率上升而导致公允价值下降的风险，其中浮动利率类金融工具还面临每个付息期间结束根据市场利率重新定价时对于未来现金流影响的风险。

本基金的基金管理人定期对本基金面临的利率敏感性缺口进行监控，并通过调整投资组合的久期等方法对利率风险进行管理。

6.4.13.4.1.1 利率风险敞口

单位：人民币元

本期末 2024年6月30日	1年以内	1-5年	5年以上	不计息	合计
资产					
货币资金	1,153,142.92	-	-	-	1,153,142.92
结算备付金	171,339.80	-	-	-	171,339.80
存出保证金	57,745.65	-	-	-	57,745.65
交易性金融资产	11,326,351.09	-	-	-206,748,903.74	218,075,254.83
衍生金融资产	-	-	-	-	-
买入返售金融资产	1,300,000.00	-	-	-	1,300,000.00
应收清算款	-	-	-	250,383.47	250,383.47
债权投资	-	-	-	-	-
应收股利	-	-	-	235.65	235.65
应收申购款	-	-	-	330.00	330.00
其他资产	-	-	-	11,383.71	11,383.71
资产总计	14,008,579.46	-	-	-207,011,236.57	221,019,816.03
负债					
卖出回购金融资产款	-	-	-	-	-
短期借款	-	-	-	-	-
交易性金融负债	-	-	-	-	-
衍生金融负债	-	-	-	-	-
应付清算款	-	-	-	21,452.88	21,452.88
应付赎回款	-	-	-	2,289,344.83	2,289,344.83
应付管理人报酬	-	-	-	63,883.33	63,883.33
应付托管费	-	-	-	18,719.16	18,719.16

应付销售服务费	-	-	-	8,503.25	8,503.25
应付投资顾问费	-	-	-	-	-
应交税费	-	-	-	-	-
应付利润	-	-	-	-	-
其他负债	-	-	-	119,584.71	119,584.71
负债总计	-	-	-	2,521,488.16	2,521,488.16
利率敏感度缺口	14,008,579.46	-	-	-204,489,748.41	218,498,327.87
上年度末 2023年12月31日	1年以内	1-5年	5年以上	不计息	合计
资产					
货币资金	2,394,432.80	-	-	-	2,394,432.80
结算备付金	915,583.06	-	-	-	915,583.06
存出保证金	89,677.61	-	-	-	89,677.61
交易性金融资产	12,849,198.90	-	-	-209,538,969.34	222,388,168.24
衍生金融资产	-	-	-	-	-
买入返售金融资产	20,022,932.88	-	-	-	20,022,932.88
应收清算款	-	-	-	3,449,357.38	3,449,357.38
债权投资	-	-	-	-	-
应收股利	-	-	-	-	-
应收申购款	-	-	-	14.99	14.99
其他资产	-	-	-	6,460.70	6,460.70
资产总计	36,271,825.25	-	-	-212,994,802.41	249,266,627.66
负债					
卖出回购金融资产款	-	-	-	-	-
短期借款	-	-	-	-	-
交易性金融负债	-	-	-	-	-
衍生金融负债	-	-	-	-	-
应付清算款	-	-	-	-	-
应付赎回款	-	-	-	2,765,527.69	2,765,527.69
应付管理人报酬	-	-	-	110,296.73	110,296.73
应付托管费	-	-	-	24,253.64	24,253.64
应付销售服务费	-	-	-	9,869.65	9,869.65
应付投资顾问费	-	-	-	-	-
应交税费	-	-	-	-	-
应付利润	-	-	-	-	-
其他负债	-	-	-	160,665.89	160,665.89
负债总计	-	-	-	3,070,613.60	3,070,613.60
利率敏感度缺口	36,271,825.25	-	-	-209,924,188.81	246,196,014.06

注：表中所示为本基金资产及负债的账面价值，并按照合约规定的利率重新定价日或到期日孰早者予以分类。

6.4.13.4.1.2 利率风险的敏感性分析

假设	除市场利率以外的其他市场变量保持不变
----	--------------------

分析	相关风险变量的变动	对资产负债表日基金资产净值的影响金额（单位：人民币元）	
		本期末（2024 年 6 月 30 日）	上年度末（2023 年 12 月 31 日）
	市场利率下降 25 个基点	20,197.75	15,353.82
市场利率上升 25 个基点	-20,125.12	-15,317.21	

注：上述利率敏感性分析结果基于本基金直接持有的交易性债券投资计算得出（上年末：同）。

6.4.13.4.2 外汇风险

外汇风险是指金融工具的公允价值或未来现金流量因外汇汇率变动而发生波动的风险。本基金的所有资产及负债以人民币计价，无重大外汇风险。

6.4.13.4.3 其他价格风险

其他价格风险是指基金所持金融工具的公允价值或未来现金流量因除市场利率和外汇汇率以外的市场价格因素变动而发生波动的风险。本基金所面临的其他价格风险来源于单个证券发行主体自身经营情况或特殊事项的影响，也可能来源于证券市场整体波动的影响。

本基金的基金管理人定期结合宏观及微观环境的变化，对投资策略、资产配置、投资组合进行修正，来主动应对可能发生的市场价格风险。此外，本基金的基金管理人每日对本基金所持有的证券价格实施监控，定期运用多种定量方法对基金进行风险度量，及时对风险进行跟踪和控制。

6.4.13.4.3.1 其他价格风险敞口

金额单位：人民币元

项目	本期末 2024 年 6 月 30 日		上年度末 2023 年 12 月 31 日	
	公允价值	占基金资产净值比例 (%)	公允价值	占基金资产净值比例 (%)
交易性金融资产—股票投资	-	-	4,670.00	0.00
交易性金融资产—基金投资	206,748,903.74	94.62	209,534,299.34	85.11
交易性金融资产—债券投资	11,326,351.09	5.18	12,849,198.90	5.22
交易性金融资产—贵金属投资	-	-	-	-
衍生金融资产—权证投资	-	-	-	-

其他	-	-	-	-
合计	218,075,254.83	99.81	222,388,168.24	90.33

6.4.13.4.3.2 其他价格风险的敏感性分析

假设	除业绩比较基准以外的其他市场变量保持不变		
分析	相关风险变量的变动	对资产负债表日基金资产净值的影响金额（单位：人民币元）	
		本期末（2024年6月30日）	上年度末（2023年12月31日）
	业绩比较基准上升5%	8,159,183.17	12,483,386.63
	业绩比较基准下降5%	-8,159,183.17	-12,483,386.63

6.4.13.4.4 采用风险价值法管理风险

无。

6.4.14 公允价值

6.4.14.1 金融工具公允价值计量的方法

公允价值计量结果所属的层次，由对公允价值计量整体而言具有重要意义的输入值所属的最低层次决定：第一层次：相同资产或负债在活跃市场上未经调整的报价；第二层次：除第一层次输入值外相关资产或负债直接或间接可观察的输入值；第三层次：相关资产或负债的不可观察输入值。

6.4.14.2 持续的以公允价值计量的金融工具

6.4.14.2.1 各层次金融工具的公允价值

单位：人民币元

公允价值计量结果所属的层次	本期末 2024年6月30日	上年度末 2023年12月31日
第一层次	206,748,903.74	209,534,299.34
第二层次	11,326,351.09	12,853,868.90
第三层次	-	-
合计	218,075,254.83	222,388,168.24

6.4.14.2.2 公允价值所属层次间的重大变动

对于公开市场交易的证券、基金等投资，若出现交易不活跃（包括重大事项停牌、境内股票涨跌停等导致的交易不活跃）和非公开发行等情况，本基金不会于交易不活跃期间及限售期间将相关投资的公允价值列入第一层次，并根据估值调整中采用的对公允价值计量整体而言具有重要意义输入值所属的最低层次，确定相关投资的公允价值应属第二层次或第三层次。本基金政策以报告期初作为确定金融工具公允价值层次之间转换的时点。

6.4.14.3 非持续的以公允价值计量的金融工具的说明

本基金本报告期末及上年度末均未持有非持续的以公允价值计量的金融工具。

6.4.14.4 不以公允价值计量的金融工具的相关说明

本基金持有的不以公允价值计量的金融工具为以摊余成本计量的金融资产和金融负债，这些金融工具因其剩余期限较短，所以其账面价值与公允价值相若。

6.4.15 有助于理解和分析会计报表需要说明的其他事项

无。

§ 7 投资组合报告**7.1 期末基金资产组合情况**

金额单位：人民币元

序号	项目	金额	占基金总资产的比例 (%)
1	权益投资	-	-
	其中：股票	-	-
2	基金投资	206,748,903.74	93.54
3	固定收益投资	11,326,351.09	5.12
	其中：债券	11,326,351.09	5.12
	资产支持证券	-	-
4	贵金属投资	-	-
5	金融衍生品投资	-	-
6	买入返售金融资产	1,300,000.00	0.59
	其中：买断式回购的买入返售金融资产	-	-
7	银行存款和结算备付金合计	1,324,482.72	0.60
8	其他各项资产	320,078.48	0.14
9	合计	221,019,816.03	100.00

7.2 报告期末按行业分类的股票投资组合**7.2.1 报告期末按行业分类的境内股票投资组合**

无。

7.2.2 报告期末按行业分类的港股通投资股票投资组合

无。

7.3 期末按公允价值占基金资产净值比例大小排序的所有股票投资明细

无。

7.4 报告期内股票投资组合的重大变动

7.4.1 累计买入金额超出期初基金资产净值2%或前20名的股票明细

金额单位：人民币元

序号	股票代码	股票名称	本期累计买入金额	占期初基金资产净值比例(%)
1	870656	海昇药业	43,780.00	0.02
2	873806	云星宇	20,372.00	0.01
3	835438	戈碧迦	11,000.00	0.00
4	873706	铁拓机械	8,028.00	0.00
5	837403	康农种业	6,720.00	0.00
6	872931	无锡鼎邦	6,200.00	0.00
7	831396	许昌智能	5,980.00	0.00
8	920002	万达轴承	4,148.00	0.00
9	837023	芭薇股份	1,154.00	0.00

注：上述买入金额为买入成交金额（成交单价乘以成交数量），不包括相关交易费用。

7.4.2 累计卖出金额超出期初基金资产净值2%或前20名的股票明细

金额单位：人民币元

序号	股票代码	股票名称	本期累计卖出金额	占期初基金资产净值比例(%)
1	873806	云星宇	49,291.00	0.02
2	870656	海昇药业	40,370.00	0.02
3	835438	戈碧迦	24,200.00	0.01
4	873706	铁拓机械	20,376.00	0.01
5	872931	无锡鼎邦	12,730.00	0.01
6	920002	万达轴承	12,240.00	0.00
7	873690	捷众科技	11,940.00	0.00
8	831396	许昌智能	11,180.00	0.00
9	837403	康农种业	11,178.00	0.00
10	837023	芭薇股份	3,440.00	0.00

注：上述卖出金额为卖出成交金额（成交单价乘以成交数量），不包括相关交易费用。

7.4.3 买入股票的成本总额及卖出股票的收入总额

单位：人民币元

买入股票成本（成交）总额	107,382.00
卖出股票收入（成交）总额	196,945.00

注：上述买入股票成本总额和卖出股票收入总额均为买卖成交金额（成交单价乘以成交数量），不

包括相关交易费用。

7.5 期末按债券品种分类的债券投资组合

金额单位：人民币元

序号	债券品种	公允价值	占基金资产净值比例 (%)
1	国家债券	11,326,351.09	5.18
2	央行票据	-	-
3	金融债券	-	-
	其中：政策性金融债	-	-
4	企业债券	-	-
5	企业短期融资券	-	-
6	中期票据	-	-
7	可转债（可交换债）	-	-
8	同业存单	-	-
9	其他	-	-
10	合计	11,326,351.09	5.18

7.6 期末按公允价值占基金资产净值比例大小排序的前五名债券投资明细

金额单位：人民币元

序号	债券代码	债券名称	数量 (张)	公允价值	占基金资产净值比例 (%)
1	019698	23 国债 05	81,000	8,199,252.74	3.75
2	019631	20 国债 05	27,000	2,720,588.05	1.25
3	102220	国债 2220	2,000	203,371.29	0.09
4	019693	22 国债 28	2,000	203,139.01	0.09

7.7 期末按公允价值占基金资产净值比例大小排序的所有资产支持证券投资明细

无。

7.8 报告期末按公允价值占基金资产净值比例大小排序的前五名贵金属投资明细

无。

7.9 期末按公允价值占基金资产净值比例大小排序的前五名权证投资明细

无。

7.10 本基金投资股指期货的投资政策

无。

7.11 报告期末本基金投资的国债期货交易情况说明

7.11.1 本期国债期货投资政策

无。

7.11.2 本期国债期货投资评价

无。

7.12 本报告期投资基金情况

7.12.1 投资政策及风险说明

无。

7.12.2 报告期末按公允价值占基金资产净值比例大小排序的基金投资明细

序号	基金代码	基金名称	运作方式	持有份额(份)	公允价值(元)	占基金资产净值比例(%)	是否属于基金管理人及管理人关联方所管理的基金
1	006989	建信中短债纯债债券A	契约型开放式	26,531,090.90	28,027,444.43	12.83	是
2	000876	建信稳定得利债券C	契约型开放式	14,307,716.10	19,358,339.88	8.86	是
3	004454	前海开源盈鑫混合C	契约型开放式	10,348,364.77	15,433,551.22	7.06	否
4	021381	华宝量化对冲混合D	契约型开放式	12,846,865.36	15,071,942.44	6.90	否
5	004335	华宝新飞跃混合	契约型开放式	7,758,389.33	14,932,571.94	6.83	否
6	001442	易方达瑞信混合E	契约型开放式	9,308,255.77	14,167,165.28	6.48	否
7	006990	建信中短债纯债债券C	契约型开放式	12,290,000.00	12,948,744.00	5.93	是
8	002400	南方亚洲美元债券(QDII)A	契约型开放式	12,892,893.21	12,725,285.60	5.82	否
9	531028	建信短债债券	契约	9,494,663.88	10,722,323.92	4.91	是

		A	型开 放式				
10	013508	广发亚太中高 收益债券 (QDII)C	契约 型开 放式	8,930,615.05	10,246,094.65	4.69	否
11	400006	东方金账簿货 币 B	契约 型开 放式	4,092,550.80	4,092,550.80	1.87	否
12	002691	前海开源恒泽 混合 C	契约 型开 放式	3,830,684.34	3,973,185.80	1.82	否
13	513500	博时标普 500ETF(QDII)	交易 型开 放式 (ETF)	1,898,000.00	3,740,958.00	1.71	否
14	159941	纳指 ETF	交易 型开 放式 (ETF)	3,334,000.00	3,690,738.00	1.69	否
15	968064	惠理高息股票 人民币	契约 型开 放式	269,220.93	3,522,378.96	1.61	否
16	011476	工银新蓝筹股 票 C	契约 型开 放式	1,326,063.96	3,331,072.67	1.52	否
17	118001	易方达亚洲精 选股票(QDII)	契约 型开 放式	3,139,719.20	3,321,822.91	1.52	否
18	968062	摩根太平洋科 技人民币累计	契约 型开 放式	246,861.63	3,295,602.76	1.51	否
19	011066	大成高新技术 产业股票 C	契约 型开 放式	789,738.40	3,200,651.79	1.46	否
20	017090	景顺长城能源 基建混合 C	契约 型开	1,268,555.42	3,067,367.01	1.40	否

			放式				
21	159691	高股息 HK	交易 型开 放式 (ETF)	2,060,000.00	2,428,740.00	1.11	否
22	008706	建信富时 100 指数 (QDII)C	契约 型开 放式	1,950,303.74	2,159,376.30	0.99	是
23	007127	博道远航混合 C	契约 型开 放式	1,712,761.05	1,964,023.10	0.90	否
24	008764	天弘越南市场 股票 (QDII)C	契约 型开 放式	1,399,339.12	1,933,606.80	0.88	否
25	006105	宏利印度股票 (QDII)	契约 型开 放式	1,105,244.91	1,704,950.80	0.78	否
26	019449	摩根日本精选 股票 (QDII)C	契约 型开 放式	1,035,818.00	1,666,216.83	0.76	否
27	968048	摩根亚洲股息 人民币累计	契约 型开 放式	76,495.87	1,005,920.69	0.46	否
28	159611	电力 ETF	交易 型开 放式 (ETF)	956,000.00	998,064.00	0.46	否
29	518880	华安黄金易 (ETF)	交易 型开 放式 (ETF)	188,000.00	995,836.00	0.46	否
30	017401	贝莱德行业优 选混合 C	契约 型开 放式	1,192,101.81	995,285.80	0.46	否
31	019495	摩根富时发达 市场 REITs 指	契约 型开	396,982.93	502,977.37	0.23	否

		数(QDII)人民币C	放式				
32	016665	天弘全球高端制造混合(QDII)C	契约型开放式	388,923.46	502,800.25	0.23	否
33	019450	摩根欧洲动力策略股票(QDII)C	契约型开放式	356,080.80	495,593.26	0.23	否
34	005676	易方达标普消费品指数增强(QDII)C(人民币份额)	契约型开放式	173,250.17	477,130.97	0.22	否
35	184801	鹏华前海	契约型封闭式	500.00	48,389.50	0.02	否
36	511660	建信现金添益货币H	交易型开放式(ETF)	2.00	200.01	0.00	是

7.12.3 报告期末基金持有的全部公开募集基础设施证券投资基金情况

无。

7.13 投资组合报告附注

7.13.1 基金投资的前十名证券的发行主体本期是否出现被监管部门立案调查，或在报告编制日前一年内受到公开谴责、处罚的情形

本基金该报告期内投资前十名证券的发行主体未披露被监管部门立案调查和在报告编制日前一年内受到公开谴责、处罚。

7.13.2 基金投资的前十名股票是否超出基金合同规定的备选股票库

基金投资的前十名股票未超出基金合同规定的投资范围。

7.13.3 期末其他各项资产构成

单位：人民币元

序号	名称	金额
1	存出保证金	57,745.65
2	应收清算款	250,383.47
3	应收股利	235.65
4	应收利息	-
5	应收申购款	330.00

6	其他应收款	11,383.71
7	待摊费用	-
8	其他	-
9	合计	320,078.48

7.13.4 期末持有的处于转股期的可转换债券明细

无。

7.13.5 期末前十名股票中存在流通受限情况的说明

无。

7.13.6 投资组合报告附注的其他文字描述部分

由于四舍五入原因，分项之和与合计可能有尾差。

§ 8 基金份额持有人信息

8.1 期末基金份额持有人户数及持有人结构

份额单位：份

份额级别	持有人户数 (户)	户均持有的基金份额	持有人结构			
			机构投资者		个人投资者	
			持有份额	占总份额比例 (%)	持有份额	占总份额比例 (%)
建信龙祥稳进 6 个月持有期混合 (FOF) A	1,732	112,805.24	0.00	0.00	195,378,679.31	100.00
建信龙祥稳进 6 个月持有期混合 (FOF) C	563	64,115.21	0.00	0.00	36,096,863.88	100.00
合计	2,295	100,860.80	0.00	0.00	231,475,543.19	100.00

注：分级基金机构/个人投资者持有份额占总份额比例的计算中，对下属分级基金，比例的分母采用各自级别的份额，对合计数，比例的分母采用下属分级基金份额的合计数（即期末基金份额总额）。

8.2 期末基金管理人的从业人员持有本基金的情况

项目	份额级别	持有份额总数 (份)	占基金总份额比例 (%)
基金管理人所	建信龙祥稳进 6 个月持有期混合 (FOF) A	20,082.91	0.01

有从业人员持有本基金	建信龙祥稳进 6 个月持有期混合（FOF）C	5,000.00	0.01
	合计	25,082.91	0.01

注：分级基金管理人的从业人员持有基金占基金总份额比例的计算中，对下属分级基金，比例的分母采用各自级别的份额，对合计数，比例的分母采用下属分级基金份额的合计数（即期末基金份额总额）。

8.3 期末基金管理人的从业人员持有本开放式基金份额总量区间情况

截至本报告期末，本公司高级管理人员、基金投资和研究部门负责人及本基金基金经理未持有本基金。

§ 9 开放式基金份额变动

单位：份

项目	建信龙祥稳进 6 个月持有期混合（FOF）A	建信龙祥稳进 6 个月持有期混合（FOF）C
基金合同生效日（2021 年 11 月 30 日）基金份额总额	479,733,826.33	103,025,494.78
本报告期期初基金份额总额	221,999,813.19	41,411,076.47
本报告期基金总申购份额	240,360.98	58,394.58
减：本报告期基金总赎回份额	26,861,494.86	5,372,607.17
本报告期基金拆分变动份额	-	-
本报告期期末基金份额总额	195,378,679.31	36,096,863.88

注：如有相应情况，申购含红利再投、转换入份额及金额，赎回含转换出份额及金额。

§ 10 重大事件揭示

10.1 基金份额持有人大会决议

本报告期，本基金未召开基金份额持有人大会。

10.2 基金管理人、基金托管人的专门基金托管部门的重大人事变动

本报告期内，基金管理人于 2024 年 3 月 30 日发布公告，自 2024 年 3 月 28 日起聘任宫永媛

女士担任建信基金管理有限责任公司首席信息官。上述事项均已按相关规定报中国证券监督管理委员会北京监管局和中国证券投资基金业协会备案。

本报告期内，基金托管人的专门基金托管部门无重大人事变动。

10.3 涉及基金管理人、基金财产、基金托管业务的诉讼

本报告期无涉及本基金财产、基金管理业务、基金托管业务的诉讼事项。

10.4 基金投资策略的改变

本基金管理人于2024年3月15日发布《建信基金管理有限责任公司关于旗下基金中基金可投资于公开募集基础设施证券投资基金并修订基金合同等法律文件的公告》，本次修订自该日起正式生效，本基金本报告期内投资策略新增公募REITs投资策略。

10.5 本报告期持有的基金发生的重大影响事件

无。

10.6 为基金进行审计的会计师事务所情况

报告期内本基金的审计机构为安永华明会计师事务所（特殊普通合伙），本报告期内会计师事务所未发生改变。

10.7 管理人、托管人及其高级管理人员受稽查或处罚等情况

10.7.1 管理人及其高级管理人员受稽查或处罚等情况

措施1	内容
受到稽查或处罚等措施的主体	建信基金管理有限责任公司
受到稽查或处罚等措施的时间	2024年1月18日
采取稽查或处罚等措施的机构	中国证券监督管理委员会北京监管局
受到的具体措施类型	出具警示函
受到稽查或处罚等措施的原因	信息披露不及时
管理人采取整改措施的情况（如提出整改意见）	公司已完成整改
其他	无

10.7.2 托管人及其高级管理人员受稽查或处罚等情况

本报告期内，托管人及其高级管理人员在开展基金托管业务过程中未受到相关监管部门稽查或处罚。

10.8 基金租用证券公司交易单元的有关情况

10.8.1 基金租用证券公司交易单元进行股票投资及佣金支付情况

金额单位：人民币元

券商名称	交易单元	股票交易	应支付该券商的佣金	备注
------	------	------	-----------	----

	数量	成交金额	占当期股票成交总额的比例 (%)	佣金	占当期佣金总量的比例 (%)	
长江证券	1	196,945.00	100.00	170.34	100.00	-
德邦证券	1	-	-	-	-	-
东北证券	1	-	-	-	-	-
东兴证券	1	-	-	-	-	-
光大证券	2	-	-	-	-	-
华西证券	1	-	-	-	-	-
华源证券	1	-	-	-	-	-
兴业证券	1	-	-	-	-	-
招商证券	2	-	-	-	-	-
中泰证券	2	-	-	-	-	-
中信证券	3	-	-	-	-	-

注：1、本基金根据中国证监会《关于完善证券投资基金交易席位制度有关问题的通知》（证监基金字[2007]48号）的规定及本基金管理人的《基金专用交易席位租用制度》，基金管理人制定了提供交易单元的券商的选择标准，具体如下：

（1）财务状况良好、经营管理规范、内部管理制度健全、风险管理严格，能够满足基金运作高度保密的要求，在最近一年内没有重大违规行为；

（2）具备基金运作所需的高效、安全的通讯条件，交易设施满足基金进行证券交易的需要；

（3）具备较强的研究能力，有固定的研究机构和专门的研究人员，能够对宏观经济、证券市场、行业、个券等进行深入、全面的研究，能够积极、有效地将研究成果及时传递给基金管理人，能够根据基金管理人所管理基金的特定要求进行专项研究服务；

（4）佣金费率合理。

2、根据以上标准进行考察后，基金管理人确定券商，与被选择的券商签订委托协议，并报中国证监会备案及通知基金托管人；

3、本基金本报告期内无新增和剔除交易单元。本基金与托管在同一托管行的公司其他基金共用交易单元。

10.8.2 基金租用证券公司交易单元进行其他证券投资的情况

金额单位：人民币元

券商名称	债券交易		债券回购交易		权证交易		基金交易	
	成交金额	占当期债券成交总额的	成交金额	占当期债券回购成交总额的比例	成交金额	占当期权证	成交金额	占当期基金成交总额的

		比例 (%)		(%)		成交 总额 的比例 (%)		比例 (%)
长江证券	-	-	-	-	-	-	-	-
德邦证券	-	-	-	-	-	-	-	-
东北证券	-	-	-	-	-	-	-	-
东兴证券	-	-	-	-	-	-	-	-
光大证券	-	-	-	-	-	-	-	-
华西证券	-	-	-	-	-	-	-	-
华源证券	11,057,975.00	98.22	274,609,000.00	100.00	-	-	145,864,577.32	79.24
兴业证券	200,150.00	1.78	-	-	-	-	38,218,560.35	20.76
招商证券	-	-	-	-	-	-	-	-

中泰证券	-	-	-	-	-	-	-	-
中信证券	-	-	-	-	-	-	-	-

10.9 其他重大事件

无。

§ 11 影响投资者决策的其他重要信息

11.1 报告期内单一投资者持有基金份额比例达到或超过 20%的情况

无。

11.2 影响投资者决策的其他重要信息

本基金管理人于 2024 年 3 月 15 日发布《建信基金管理有限责任公司关于旗下基金中基金可投资于公开募集基础设施证券投资基金并修订基金合同等法律文件的公告》，根据《中华人民共和国证券投资基金法》《公开募集证券投资基金信息披露管理办法》《公开募集证券投资基金运作指引第 2 号-基金中基金指引》《公开募集基础设施证券投资基金指引（试行）》等法律法规规定及相关基金基金合同约定，经与各基金托管人协商一致，本基金管理人旗下 9 只基金中基金就可参与公开募集基础设施证券投资基金（以下简称“公募 REITs”）投资事宜修订基金合同等法律文件，包括明确投资范围包含公募 REITs、增加公募 REITs 的投资策略、增加公募 REITs 的风险揭示等。本次修订将自 2024 年 3 月 15 日起正式生效，详情请参见基金管理人相关公告。

§ 12 备查文件目录

12.1 备查文件目录

- 1、中国证监会批准建信龙祥稳进 6 个月持有期混合型基金中基金 (FOF) 设立的文件；
- 2、《建信龙祥稳进 6 个月持有期混合型基金中基金 (FOF) 基金合同》；
- 3、《建信龙祥稳进 6 个月持有期混合型基金中基金 (FOF) 招募说明书》；
- 4、《建信龙祥稳进 6 个月持有期混合型基金中基金 (FOF) 托管协议》；
- 5、基金管理人业务资格批件和营业执照；
- 6、基金托管人业务资格批件和营业执照；
- 7、报告期内基金管理人在指定报刊上披露的各项公告。

12.2 存放地点

基金管理人或基金托管人处。

12.3 查阅方式

投资者可在营业时间免费查阅。也可在支付工本费后，在合理时间内取得上述文件的复印件。

建信基金管理有限责任公司

2024 年 8 月 29 日