

公司代码：603758

公司简称：秦安股份

# 重庆秦安机电股份有限公司 2020 年年度报告

## 重要提示

一、本公司董事会、监事会及董事、监事、高级管理人员保证年度报告内容的真实、准确、完整，不存在虚假记载、误导性陈述或重大遗漏，并承担个别和连带的法律责任。

二、公司全体董事出席董事会会议。

三、天健会计师事务所（特殊普通合伙）为本公司出具了标准无保留意见的审计报告。

四、公司负责人 YUANMING TANG、主管会计工作负责人许峥及会计机构负责人（会计主管人员）丁锐佳声明：保证年度报告中财务报告的真实、准确、完整。

五、经董事会审议的报告期利润分配预案或公积金转增股本预案

2020年度，公司不进行分红派息，此预案尚需提交公司2020年年度股东大会审议。

六、前瞻性陈述的风险声明

适用 不适用

本报告中所涉及的未来计划、发展战略等前瞻性描述不构成公司对投资者的实质承诺，敬请投资者注意投资风险。

七、是否存在被控股股东及其关联方非经营性占用资金情况

否

八、是否存在违反规定决策程序对外提供担保的情况

否

九、是否存在半数以上董事无法保证公司所披露年度报告的真实性、准确性和完整性

否

十、重大风险提示

公司可能存在的风险事项已在本报告第四节“经营情况讨论与分析”中详细描述，敬请投资者查阅。

十一、其他

适用 不适用

## 目录

第一节	释义.....	4
第二节	公司简介和主要财务指标.....	5
第三节	公司业务概要.....	9
第四节	经营情况讨论与分析.....	15
第五节	重要事项.....	37
第六节	普通股股份变动及股东情况.....	54
第七节	优先股相关情况.....	59
第八节	董事、监事、高级管理人员和员工情况.....	60
第九节	公司治理.....	66
第十节	公司债券相关情况.....	70
第十一节	财务报告.....	71
第十二节	备查文件目录.....	186

## 第一节 释义

### 一、 释义

在本报告书中，除非文义另有所指，下列词语具有如下含义：

常用词语释义		
秦安机电、秦安股份、公司、 本公司	指	重庆秦安机电股份有限公司
秦安铸造	指	重庆秦安铸造有限公司
美泮秦安	指	重庆美泮秦安汽车驱动系统有限公司
股东或股东大会	指	重庆秦安机电股份有限公司股东或股东大会
董事或董事会	指	重庆秦安机电股份有限公司董事或董事会
监事或监事会	指	重庆秦安机电股份有限公司监事或监事会
《公司章程》	指	《重庆秦安机电股份有限公司章程》
长安福特、CAF	指	长安福特汽车有限公司
长安汽车	指	重庆长安汽车股份有限公司
上汽通用五菱	指	上汽通用五菱汽车股份有限公司
五菱柳机	指	柳州五菱柳机动力有限公司及其前身柳州机械厂
吉利	指	浙江吉利控股集团有限公司
广汽	指	广州汽车集团股份有限公司
福田汽车	指	北汽福田汽车有限公司
一汽、一汽红旗	指	中国第一汽车股份有限公司
祥禾泓安	指	上海祥禾泓安股权投资合伙企业(有限合伙)
祥禾涌安	指	上海祥禾涌安股权投资合伙企业(有限合伙)
泓成投资	指	上海泓成股权投资合伙企业(有限合伙)
海拓投资	指	重庆海拓投资咨询有限公司
西彭工业园区	指	重庆市西彭工业园区
上交所	指	上海证券交易所
证监会	指	中国证券监督管理委员会

## 第二节 公司简介和主要财务指标

### 一、 公司信息

公司的中文名称	重庆秦安机电股份有限公司
公司的中文简称	秦安股份
公司的外文名称	Chongqing Qin'an M&E PLC.
公司的外文名称缩写	QA
公司的法定代表人	YUANMING TANG

### 二、 联系人和联系方式

	董事会秘书	证券事务代表
姓名	张华鸣	许锐
联系地址	重庆市九龙坡区兰美路701号附3号	重庆市九龙坡区兰美路701号附3号
电话	023-61711177	023-61711177
传真	023-61711199	023-61711199
电子信箱	zq@qamemc.com	zq@qamemc.com

### 三、 基本情况简介

公司注册地址	重庆市九龙坡区西彭镇森迪大道8号1栋西彭园区党群服务中心211室
公司注册地址的邮政编码	401326
公司办公地址	重庆市九龙坡区兰美路701号附3号
公司办公地址的邮政编码	400039
公司网址	http://www.qamemc.com./
电子信箱	zq@qamemc.com

### 四、 信息披露及备置地点

公司选定的信息披露媒体名称	《上海证券报》、《证券时报》、《中国证券报》
登载年度报告的中国证监会指定网站的网址	www.sse.com.cn
公司年度报告备置地点	公司董事会办公室

### 五、 公司股票简况

公司股票简况				
股票种类	股票上市交易所	股票简称	股票代码	变更前股票简称
A股	上海证券交易所	秦安股份	603758	无

### 六、 其他相关资料

公司聘请的会计师事务所（境内）	名称	天健会计师事务所（特殊普通合伙）
	办公地址	杭州市江干区钱江路 1366 号华润大厦 B 座
	签字会计师姓名	邱鸿、彭雅慧

公司聘请的会计师事务所（境外）	名称	不适用
	办公地址	不适用
	签字会计师姓名	不适用
报告期内履行持续督导职责的保荐机构	名称	长城证券股份有限公司
	办公地址	深圳市福田区金田路 2026 号能源大厦南塔楼 10-19 层
	签字的保荐代表人姓名	贾彦、廖茂野
	持续督导的期间	2017 年 5 月 17 日至 2020 年 12 月 31 日（因募集资金未全部使用完毕，持续督导时间延长至募集资金使用完毕为止）
报告期内履行持续督导职责的财务顾问	名称	不适用
	办公地址	不适用
	签字的财务顾问主办人姓名	不适用
	持续督导的期间	不适用

## 七、近三年主要会计数据和财务指标

### (一) 主要会计数据

单位：元 币种：人民币

主要会计数据	2020年	2019年	本期比上年同期增减 (%)	2018年
营业收入	914,439,106.48	595,690,406.16	53.51	676,252,129.71
归属于上市公司股东的净利润	324,825,135.53	117,972,223.19	175.34	-63,650,118.74
归属于上市公司股东的扣除非经常性损益的净利润	69,954,698.39	-114,700,548.50	160.99	-69,113,627.20
经营活动产生的现金流量净额	216,939,837.14	53,121,585.82	308.38	224,188,523.03
	2020年末	2019年末	本期末比上年同期末增减 (%)	2018年末
归属于上市公司股东的净资产	2,637,056,235.69	2,463,253,579.06	7.06	2,337,650,148.05
总资产	2,966,648,530.18	2,649,008,065.77	11.99	2,496,392,153.11

### (二) 主要财务指标

主要财务指标	2020年	2019年	本期比上年同期增减 (%)	2018年
基本每股收益（元/股）	0.74	0.27	174.07	-0.15
稀释每股收益（元/股）	0.73	0.27	170.37	-0.15
扣除非经常性损益后的基本每股收益（元/股）	0.16	-0.26	161.5	-0.16

加权平均净资产收益率 (%)	12.50	4.92	增加7.58个百分点	-2.66
扣除非经常性损益后的加权平均净资产收益率 (%)	2.69	-4.78	增加7.47个百分点	-2.89

报告期末公司前三年主要会计数据和财务指标的说明

适用 不适用

#### 八、境内外会计准则下会计数据差异

(一) 同时按照国际会计准则与按中国会计准则披露的财务报告中净利润和归属于上市公司股东的净资产差异情况

适用 不适用

(二) 同时按照境外会计准则与按中国会计准则披露的财务报告中净利润和归属于上市公司股东的净资产差异情况

适用 不适用

(三) 境内外会计准则差异的说明：

适用 不适用

#### 九、2020 年分季度主要财务数据

单位：元 币种：人民币

	第一季度 (1-3 月份)	第二季度 (4-6 月份)	第三季度 (7-9 月份)	第四季度 (10-12 月份)
营业收入	91,648,506.01	228,686,958.61	230,160,691.66	363,942,950.20
归属于上市公司股东的净利润	-18,800,446.50	269,793,763.82	42,777,624.52	31,054,193.69
归属于上市公司股东的扣除非经常性损益后的净利润	-28,451,166.58	29,703,502.07	11,419,011.26	57,283,351.64
经营活动产生的现金流量净额	-3,035,946.87	114,139,728.34	157,666,161.96	-51,830,106.29

季度数据与已披露定期报告数据差异说明

适用 不适用

#### 十、非经常性损益项目和金额

适用 不适用

单位：元 币种：人民币

非经常性损益项目	2020 年金额	附注（如适用）	2019 年金额	2018 年金额
非流动资产处置损益	334,496.94		258,762,848.68	-511,001.78
越权审批，或无正式批准文件，或偶发性的税收返还、减免				
计入当期损益的政府补助，但与公司正常经营业务密切相关，符合国家政策规定、按照一定标准定额或定量持续享受的政府补助除外	83,913,301.89		10,112,931.60	2,813,395.96
计入当期损益的对非金融企业				

收取的资金占用费				
企业取得子公司、联营企业及合营企业的投资成本小于取得投资时应享有被投资单位可辨认净资产公允价值产生的收益				
非货币性资产交换损益				
委托他人投资或管理资产的损益	788,812.50		5,201,252.30	5,652,156.86
因不可抗力因素,如遭受自然灾害而计提的各项资产减值准备				
债务重组损益				
企业重组费用,如安置职工的支出、整合费用等				
交易价格显失公允的交易产生的超过公允价值部分的损益				
同一控制下企业合并产生的子公司期初至合并日的当期净损益				
与公司正常经营业务无关的或有事项产生的损益				
除同公司正常经营业务相关的有效套期保值业务外,持有交易性金融资产、衍生金融资产、交易性金融负债、衍生金融负债产生的公允价值变动损益,以及处置交易性金融资产、衍生金融资产、交易性金融负债、衍生金融负债和其他债权投资取得的投资收益	254,764,526.25		756,000.00	
单独进行减值测试的应收款项、合同资产减值准备转回				
对外委托贷款取得的损益				
采用公允价值模式进行后续计量的投资性房地产公允价值变动产生的损益				
根据税收、会计等法律、法规的要求对当期损益进行一次性调整对当期损益的影响				
受托经营取得的托管费收入				
除上述各项之外的其他营业外收入和支出	-2,060,008.08		-1,100,360.00	-1,297,482.26
其他符合非经常性损益定义的损益项目				
少数股东权益影响额				
所得税影响额	-82,870,692.36		-41,059,900.89	-1,193,560.32
合计	254,870,437.14		232,672,771.69	5,463,508.46



**十一、 采用公允价值计量的项目**

√适用 □不适用

单位：元 币种：人民币

项目名称	期初余额	期末余额	当期变动	对当期利润的影响金额
交易性金融资产	258,639,570.04	226,532,014.50	-32,107,555.54	-13,355,506.70
衍生金融资产		197,850.00	197,850.00	197,850.00
应收款项融资	17,221,059.42	3,600,000.00	-13,621,059.42	
合计	275,860,629.46	230,329,864.50	-45,530,764.96	-13,157,656.70

**十二、 其他**

□适用 √不适用

**第三节 公司业务概要****一、报告期内公司所从事的主要业务、经营模式及行业情况说明****(一) 主要业务**

公司是国内具有一定规模水平的汽车发动机核心零部件，变速器关重零部件等的专业生产企业，主要从事汽车发动机核心零部件——气缸体、气缸盖、曲轴，变速器关重零部件——箱体、壳体，以及混合动力变速器箱体、增程式发动机缸盖、纯电动车电机壳体等产品的研发、生产与销售，产品全部面向以整车（机）制造企业和动力平台企业为主的乘用车及商用车整车市场（即OEM市场），是专业为整车（机）制造企业提供发动机核心零部件、变速器关重零部件及电机壳体的一级供应商。公司立足和发展现有主业的同时，设立了全资子公司美津秦安对接新能源板块项目，介入新能源领域，从事新能源驱动系统产品的研发、生产及销售。

**(二) 经营模式**

公司采用行业内普遍适用的“订单式生产”模式，在公司通过客户认证并获得客户报价资质的前提下，由销售部获取客户的招标信息，并组织技术开发部、质量部、生产部、采购部、财务部等部门共同协作完成投标书，在产品成功中标后与客户签订供货合同，再按订单进行批量采购、生产、供货。公司的经营模式主要包括采购模式、生产模式和销售模式。

**1、采购模式**

公司及全资子公司生产所需的主要原材料（包括铝锭、外购气缸体毛坯件（客户指定采购）、碳钢（压块）等）、各种辅材、低值易耗品等均由采购部负责采购。目前公司已经建立了完善的采购体系，包括供应商的准入机制、日常采购控制以及对供应商的监督考核等。公司技术开发部与供应商签订技术协议，负责提供采购过程所需的技术文件；生产部负责编制采购计划并督促采购计划完成；采购部负责组织供应商的选择、评审、管理及外购物资采购；质量部与供应商签订

质保协议,负责对供应商的质量体系评审及外购物资质量检测。公司所需原辅材料供应渠道畅通,已形成较为稳定的供应网络。

## 2、生产模式

### (1) 产品生产模式

公司自制的铸件毛坯由秦安铸造组织生产,对铸件毛坯的机加工主要由秦安机电负责实施完成。公司生产模式分为以下三类:自制铸件毛坯(加工):公司以自制的铸件毛坯直接或进行机加工后销售给客户;外购铸件毛坯加工:公司以从客户指定的供应商或客户处外购的铸件毛坯进行机加工后向客户销售;受托铸件毛坯加工:公司接受客户委托,对客户提供的铸件毛坯进行机加工后向客户交付,同时收取加工费。

### (2) 工装生产模式

工装是指汽车零部件生产过程中的模具、夹具、检具等,汽车零部件行业中一般也将工装分别称为工装模具、工装夹具和工装检具等。工装模具是由各种零件构成,用来成型物品的工具;工装夹具是生产加工中用以装夹固定工件(或引导刀具)的装置;工装检具是生产加工中检验工件尺寸所用的器具。在汽车发动机零部件的配套中使用的工装模具、工装夹具和工装检具等工装一般具有专用性,是专用工装。

公司铸造、机加工生产环节所需的模具等工装由公司根据客户的技术清单要求,自行设计出相应的工艺流程及方案,再由外部工装供应商提供工装的具体设计方案,在客户指定或推荐范围内通过招标等采购方式确定工装设计及制造供应商,制造符合生产工艺要求的专用工装,由公司支付采购价款,并在公司处安装使用。

### (3) 生产的组织

公司主要依据客户订单来制定生产计划,组织日常生产。每年年末,主要客户会根据与本公司签订的 ESTA 或技术开发协议,发布来年的需求数据。公司销售部通过登录客户的供应商管理平台,实时了解和确认客户的需求计划,据以制订公司的年度及月度销售计划。同时,公司生产部门根据销售计划安排具体生产计划。

## 3、销售模式

### (1) 产品销售模式

公司销售模式目前主要为整车(机)制造企业配套直销模式。公司为其配套的目标客户一般都拥有一定规模、实力及行业品牌知名度,目前公司的主要客户为长安福特、一汽、上汽通用五菱、五菱柳机、长安汽车等主流整车(机)制造企业,新增客户有近年来强势崛起的广汽、吉利等整车(机)制造企业。

根据汽车零部件行业特点，在“订单式生产”模式下，新项目产品成功签订合同（ESTA 或技术开发协议）即意味着该开发项目产品后期的销售（包括项目生命周期，总需求量/年度需求量，价格等）已经基本确定。后续的销售工作主要是协调该项目开发、试制、交样、测试及量产、获取客户年度、月度数量订单、客户订单完成情况及交付跟踪、及时收集客户的反馈信息、货款结算等。

## （2）工装销售模式

由于工装普遍具有的专用性，从便利性、效率性和技术保密性的角度出发，工装的所有权一般都归属于整车（机）制造企业，并由其向零部件配套供应商支付实际发生的工装费用（含工装采购价格），在产品生命周期结束后可由整车（机）制造企业统一收回。

不同整车（机）制造企业对工装在产品生命周期内的处理方式有所不同。一种是单独购买工装的方式，另一种是在报价中按照产品生命周期预计的总产量进行摊销，并将摊销成本包含在产品单价中的方式。基于整车（机）企业对工装的不同处理方式，公司对工装的销售也采用了不同的核算方法。

## （3）销售流程以及销售政策

针对整车（机）制造企业，公司完整的销售流程如下：

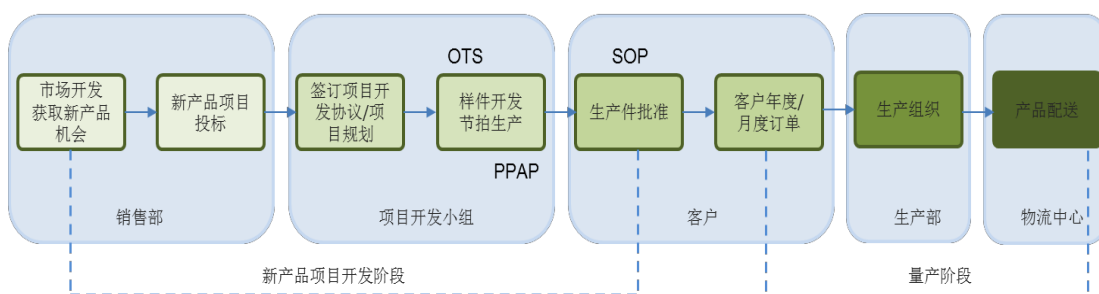

公司每一个新项目产品从获得到实现量产须经过一系列复杂精细的控制管理过程，而且从项目启动到实现批量生产的这一时期内，严格的过程控制贯穿于公司各个工艺环节，并不断的进行过程验证优化，以保证质量稳定。

公司根据项目产品生命周期、产品需求量、技术工艺复杂程度、质量标准、市场竞争对手情况、产品成本，制订相应的销售策略和价格，并通过与客户谈判确定销售价格及约定价格条款。按照行业惯例，当原材料价格波动超过一定幅度时，双方可对原材料波动部分重新协商。公司给予客户一定的信用账期，客户一般在约定期限内完成付款。

## （4）异地库房管理

公司应部分客户要求，将一定的安全库存量储存在客户或其附近的第三方物流公司仓库中，根据客户需求随时配送，公司与客户或第三方物流公司定期结算仓储费用。

## （5）售后服务模式

公司一般会与客户签署类似《生产采购通用条款和细则》、《先期采购目标协议书》、《汽车/发动机零部件采购基本合同》等基础合同，其中对售后服务技术支持涉及的售后服务期和售后服务的维修零部件价格等有约定，或在基础合同的附属协议之《售后服务协议》中约定相应的售后服务期和售后服务的维修零部件价格。

公司目前的售后服务技术支持主要包括客户生产现场技术支持、维修技术和维修部件的提供、客户培训等服务。其中现场技术支持服务、客户培训服务均为包含在公司产品单价之中的附属服务，公司未单独收费；在产品未停产阶段的维修件或备件销售一般按照日常产品的销售价格执行（除非包装不同或是分解部件或分件），公司均按照正常产品进行销售收入核算，一般没有单独区别进行财务核算；对于产品停产后的维修件或备件价格一般按原有同类产品价格或双方协商价格出售。

## （三）行业情况

请见本报告“第四节经营情况讨论与分析/三、公司关于公司未来发展的讨论与分析”部分。

## 二、报告期内公司主要资产发生重大变化情况的说明

适用 不适用

## 三、报告期内核心竞争力分析

适用 不适用

### 1、 工艺技术及装备优势

公司拥有一支经验丰富的专业技术团队，在黑色和有色铸造方面拥有全流程高度自动化的工艺技术，并拥有与之匹配的自主知识产权。在黑色铸造方面，可以生产覆盖从 HT250 灰口铸铁到 QT850-3 球墨铸铁的铸件产品；在有色铸造方面，具备低压、重力、高压铸造工艺技术；在机加工方面，具备发动机核心 3C 件（气缸体、气缸盖、曲轴）及变速器箱体、电机壳体等关键零部件的先进粗加工、精加工工艺技术。同时，公司具备生产线的自主集成能力。

在装备配置上，公司拥有国际领先的德国 HWS 全自动黑色铸造线（配合美国应达的中频感应熔化炉、德国爱立许真空混砂机先进设备）、奥地利 FILL 全自动有色浇注生产及后处理线、意大利 FATA 全自动有色重力浇注线，高压铸造涵盖 1650-3500T 的瑞士布勒（BUHLER）及日本宇部（UBE）压铸单元等多台（套）先进铸造生产装备。机加方面大量采用丰田工机（Toyoda）、大隈（Okuma）加工中心、小松（Komatsu）曲轴内铣机、赫根赛特（Hegenscheidt）变压力滚压机、丰田工机（Toyoda）数控曲轴磨床、日本牧野（Makino）5 轴卧式加工中心、好克斯（HORKOS）5 轴卧式加工中心、西田（Nishida）5 轴卧式加工中心、50MPa 高压柱塞泵清洗机、东洋（TOYO）和格林（GERING）珩磨机先进的机加工生产装备。在检测装备方面，配置了进口工业 CT、美国关节臂

3D 激光扫描仪、德国斯派克直读光谱仪、日本奥林巴斯金相图谱分析仪、英国泰勒 (TAYLOR) 大型圆度仪、意大利 MARPOSS 曲轴测量机、美国 ADCOLE 曲轴综合检测仪、美国 (GLOBAL) 三坐标测量仪、英国泰勒 (TAYLOR) 粗糙度轮廓仪、格里森 (Gleason) 齿轮测量机、芬兰巴克豪森 (Barkhausen) 烧伤检测仪、阅美清洁度颗粒分析仪、X 射线探伤仪、超声波探伤仪、英国测氢仪等多台 (套) 具有国内外先进水平的检测或试验设备, 为公司产品质量和产品开发提供了充分的试验检测能力保障。

工艺技术和生产装备方面的优势帮助公司获得了主流整车制造企业的充分认可, 也取得具备国际领先水平的发动机核心零部件订单 (如: 福特 Eco-Boost 系列发动机)。

## 2、 铸造及机加工一体化研发、生产能力优势

公司拥有铸造及机加工一体化的产品开发能力, 为客户在降低产品开发风险、缩短开发周期、降低开发成本等方面提供了可靠保障。同时, 公司拥有的生产设备覆盖从主要原材料及重要辅料的制备到铸造、粗加工、精加工的全过程生产能力, 其质量稳定、可靠性高且价值链长。一体化的铸造及机加工工艺确保了公司产品质量稳定、物流过程短、产品生产效率高, 在市场开拓和新产品开发方面具有多层面的优势。

## 3、 产品开发优势

基于多年的生产实践经验, 公司拥有一支经验丰富、能支持多种类产品开发的技术团队, 并建立了一套完善的产品开发体系及铸造和机加工历史经验数据库, 用于支持新项目的开发。公司在生产工艺的开发过程中可以基于 FMEA 数据库和 DOE 等开发工具, 对工艺过程参数进行优化, 加快公司产品前期开发的速度、确保后期量产的质量稳定性。公司产品开发体系配置了 MAGMA 铸造模拟分析软件 (CAE)、CATIA、C3P 等开发设计软件, 并将其应用于产品的前期工艺开发, 如模具开发设计、生产过程工艺优化分析过程等, 为公司产品开发与生产工艺改善提供了可靠的参考数据。同时, 公司已初步具备与客户产品同步开发的互动能力, 并对产品设计的制造工艺性提出建设性意见。公司曾多次被客户授予 “优秀创新奖”、“最佳开发奖” 等奖项, 并获得 “中国铸造行业分行业排头兵” (公司位列第 14 位)、“中国国际铸造博览会优质铸造金奖”、“第三届中国铸造行业综合百强企业”。

## 4、 质量管理体系优势

公司完成了 ISO/TS16949 向 IATF16949 的转版, 通过了 OHSAS18001 职业健康及安全管理体的认证, 从企业质量管理、计量管理、环境、工艺和工装管理、人力资源管理等方面建立了完整有效的体系。在日常质量管理过程中, 公司使用 DOE、SPC、MSA、6-SIGMA、8D 等质量管理工具, 整体提升了企业的过程控制能力, 确保了产品质量稳定。

公司核心产品批量生产的质量表现稳健，其中为长安福特配套的汽车发动机精加工零部件产品曾达到连续 24 个月 0PPM 的水平，获得长安福特“卓越质量奖”。公司曾多次被客户授予“优秀供应商”、“最佳供应商”、“优秀质量奖”、“优秀品质奖”、“质量表现优异奖”等奖项。

## 5、出色的成本控制能力优势

经过多年积累，公司现已形成一整套成熟的大型生产线建设和集成布线能力，即公司能够将外购的单台设备通过自身对产品生产工艺流程的理解和设计，整合成为具有工艺针对性强且生产能力高效的完整生产线，使公司能够用各单台设备的采购成本配置完整生产线，比直接采购完整生产线（即“交钥匙”工程）大幅降低了在生产设备上的采购成本。另外，公司具备合金制备能力，不但确保了产品质量，而且确保了产品成本可控。公司还建立了较为健全的成本管理制度，在公司生产经营体系中推广精益生产管理工具，推动公司生产成本的节约。

## 6、规模与产品优势

公司产品的产销规模、主机配套市场占有率在发动机核心零部件制造企业中具有一定优势。目前公司拥有大批量的生产规模和较强的供货能力成为公司赢得市场订单的又一重要因素。

公司产品覆盖发动机气缸体、气缸盖、曲轴等发动机核心零部件及变速器关重零部件箱体、壳体等；产品类别包括曲轴、铸铝气缸盖、铸铝气缸体、铸铁气缸体及变速器箱体、壳体，电机壳体等产品。产品的多样性使公司各产品的客户资源可在一定程度上实现共享，有效降低了市场开发及管理成本，又可以满足客户集中配套采购的需求，同时能够促进与客户产品开发技术的多层面、多维度相互交流，有利于提升产品及技术的研发能力。产品结构的不断丰富与升级，也能够有效地避免单一产品的市场风险。

## 第四节 经营情况讨论与分析

### 一、经营情况讨论与分析

#### (一) 主要经营情况

2020 年公司营业收入 91,443.91 万元,较 2019 年营业收入 59,569.04 万元同比增加 53.51%;净利润 32,482.51 万元,较 2019 年净利润 11,797.22 万元,同比增加 175.34%;扣除非经常性损益后净利润 6,995.47 万元,相较于 2019 年-11,470.05 万元实现了主营业务扭亏为盈,结束了公司主营业务连续两年下滑的不利局面,开启了公司主业复苏持续增长的发展新格局。

营业收入及扣除非经常性损益后净利润增加的主要原因系公司客户结构进一步优化,升级换代产品量产爬坡逐步放量,市场优势逐步显现。随着 2020 年度整车行业企稳,公司主要客户总体运行情况良好。主要合资品牌客户推出升级换代新车型,市场表现良好,对公司产品需求量增加,如长安福特林肯、探险者等;部分新客户项目进入量产爬坡阶段,如一汽红旗 H 系,吉利汽车领克系,福田汽车新品项目开始量产导入等,公司产销量相应增加;其他主要客户如长安汽车、江铃汽车、东安动力、上汽通用五菱等市场需求回暖复苏型增长较为明显。公司主要客户产品满足国六排放标准要求,市场表现良好。

公司 2020 年非经常性损益 25,487.04 万元,较 2019 年非经常性损益 23,267.28 万元增长 9.54%。主要系 2020 年公司期货投资及公允价值变动收益 25,876.26 万元,收到产业扶持资金、科技创新专项补助、稳岗补贴等政府补贴 8,391.33 万元。

截至 2020 年年末,公司资产总额 29.67 亿元,同比增加 12%;净资产总额 26.37 亿元,同比增加 7.06%;负债总额 3.3 亿元(主要为公司经营应付票据、应付账款、应付职工薪酬和应付税费等,无对外借款),资产负债率为 11.12%;公司货币资金余额 10.85 亿元,同比增长 23.19%,现金比率 3.42。公司较低的资产负债率与较高的现金比率表明公司资金充足,财务指标稳健,经营韧性及抗风险能力较强,为公司战略布局及后续持续发展投入需求提供了有力的资金保障。

#### (二) 重点工作完成情况

2020 年,公司现有业务板块呈现出良好的复苏动能和强劲的增长态势。历经 2018、2019 年行业疲软,叠加 2020 年一季度新冠肺炎疫情冲击,导致公司主营业务出现连续下滑亏损状态。面对行业疲软及新冠肺炎疫情的双重挑战,公司管理层积极应对,从企业自身实际情况出发,深度分析行业格局状态、宏观经济环境和产业发展战略,确定了立足主业坚持高质量发展的经营理念,全力推进升级换代产品稳产保供,确保主营稳定增长,择时辅之以公司常用原材料铝、铜等期货投资,降低生产成本,增加收益,对冲疫情带来的负面影响。公司集中主要精力开拓新的客户市场、获取更多项目机会,增加研发投入、加大研发力度,优化产品结构,积极稳步推进产品升级换代和开发交付,全力保供,最大限度满足市场需求,完成了各个客户的交付需求。随着长安福特林肯系、探险者等、一汽红旗 H 系、长安汽车 CS 系、吉利汽车领克系等客户整车车型销量的增

加，公司产品订单相应增加，产能利用率同步提升，自二季度开始经营业绩稳步回升，彻底扭转公司主业持续下滑状态，开启了公司主业持续盈利的良好局面。

随着公司业务不断拓展，目前客户覆盖了乘用车和商用车客户，构建起了以长安福特、一汽轿车、长安汽车、东安动力、柳州五菱、江铃福特、上汽通用五菱、北汽福田、吉利汽车、全柴动力、PSA、新晨动力等业界整车及动力平台的客户群体，客户数量增加，客户结构进一步优化，产品类别日益丰富。公司产品由发动机、变速器核心零部件部分延伸至混合动力变速器箱体、电机壳体等全新领域产品。同时，也获得了一款增程式专用发动机产品核心零部件汽缸盖项目的选点和订单，并展开了相关开发及样件试制工作。随着客户结构的优化，产品种类的丰富，公司在手项目订单呈现出恢复增长态势，且生命周期较长。据客户需求预测显示，大部分订单可覆盖至2025年。公司产品能不同程度的满足汽油、柴油、混合动力、纯电动等不同车型需求，顺应市场，实现了与客户前沿发展的高质量接轨。同时，公司稳步推进美津秦安驱动系统产品的研发工作：完成了混合动力驱动系统专用发动机及变速器的样机试制并导入测试阶段，电机、电控的研发稳步推进。2020年，公司“再造升级”战略初见成效，现有业务板块持续复苏，升级换代产品市场稳健、持续增量，显示出了新的发展势头，且部分新项目也开始延伸至新能源车型产品；同时，自主在研的新能源驱动系统板块稳步推进。公司整体业务经营、研发及市场拓展相互促进，良性循环，形成了新的高质量可持续的良好发展格局。2020年重点工作完成如下：

### 1. 全力稳产保供，增加销售收入

2020年一季度受客户市场需求下滑及新冠肺炎疫情影响，公司销售收入出现下滑，扣除非经常性损益后净利润亏损2,845万元。随着新冠肺炎疫情有所控制，汽车行业整体回暖，公司积极复工复产保供，全力确保了客户装机需求量不受影响，增加销售收入。2020年二季度开始，公司主要客户整车销量均实现了恢复性增长。其中长安福特产品升级换代、引入新车型，如林肯系、探险者等市场表现良好，需求回暖销售增加；长安汽车CS系等亮点车型销售势头强劲；江铃福特销量也实现了稳步增长；哈尔滨东安、柳州五菱等订单需求量恢复增长。公司稳步推进新项目量产导入，长安福特、一汽轿车、福田汽车共7个项目进入批量生产阶段，特别是一汽红旗H系项目量产爬坡较快，增量需求较大；同时吉利汽车、福田汽车新开发项目导入量产，呈现良好的爬坡势头。客户端需求的积极变化，增加了公司销售收入，实现了全年累计扣非后净利润6,995.47万元，相较于去年同期的-11,470.05万元实现了大幅扭亏转盈，结束了公司主业连续下滑亏损的状态，实现了主业稳定的增长态势，显示出面对危机和挑战公司具有良好的经营韧性以及坚实可靠的可持续发展动能。

### 2. 积极推进现有业务在研项目开发进程

面对疫情带来的不利影响，市场激烈纷繁嘈杂竞争态势，精彩纷呈的行业前沿技术发展格局和经营环境，公司审慎决策，量力而行、把握节奏，以市场为导向，精准投入，着力紧抓重点在



研项目的研发推进，除了按节点完成在研及升级换代缸盖、曲轴等项目研发准时交付外；公司还加大力度展开推进高压铝缸体，混合动力变速器箱体总成，PUMA 缸盖，增程式发动机缸盖及用于新能源车型的电机壳体等项目的研发工作，确保按质按量完成各阶段交付项，为后续投产做好充分准备，为公司开启新的市场空间及销售增长点奠定了基础。同时，公司还开发完成了部分基础零件的内部自制，强力支持（美津秦安）新能源驱动系统板块研发工作的推进。

### 3. 积极拓展市场空间，获得新的项目机会

公司积极加强与新老客户潜在目标项目的技术及商务沟通和对接，获得了如 Sigma 升级换代缸盖、曲轴，混合动力 HF55 变速器箱体总成，纯电动电机壳体，PUMA 缸盖、下缸体，4D30 缸盖，增程式发动机缸盖等客户多个新项目订单。2020 年公司与部分潜在客户达成了合作意向，后续将继续拓展新的市场机会，进一步扩展客户群体构成，丰富产品结构和客户类别；凭借技术及工艺能力优势，利用市场机会最大限度发挥公司的制造能力及产能潜能，增加新的创收盈利空间。

### 4. 持续推进“再造升级”战略，有序启动总部和新能源基地建设

2020 年 6 月，公司总部基地及新能源汽车驱动系统基地正式开工建设。总部基地用于承接现有业务及研发中心功能，在继续现有业务板块的生产和研发的同时，也为新能源汽车驱动系统生产基础零部件，具体投资项目包含：机加综合厂房承接现有业务板块，实现现有生产线升级及部分扩容。新能源汽车驱动系统基地用于研发和生产新能源汽车驱动系统（混合动力驱动系统总成），具体投资项目包含：总装配厂房、实验跑道等、驱动系统总装设备、各类试验台架、NVH 实验室。另有共用部分具体投资项目包含：技术中心、实验中心、客户接待中心等。

总部基地及新能源基地建设是公司“再造升级”整体发展战略的重要组成部分，新基地建设投用后将有利于现有项目产品的扩容、后续产品的升级换代及美津秦安新能源汽车驱动系统项目的实施落地。公司预计 2021 年年底前逐项完成总部基地及新能源基地的搬迁入驻。

### 5. 稳步推进新能源驱动系统研发工作，取得阶段性成果

高质量可持续发展作为国家产业发展的基本理念，我国二氧化碳排放力争于 2030 年前达到峰值，努力争取 2060 年前实现碳中和。根据《国民经济和社会发展第十四个五年规划和 2035 年远景目标纲要》，实现 2030 年碳达峰，要完善能源消费总量和强度双控制度，重点控制化石能源消费。实施以碳强度控制为主、碳排放总量控制为辅的制度，推动能源清洁低碳安全高效利用。加快调整优化产业结构、能源结构，推动煤炭消费尽早达峰，大力发展新能源势在必行。

2020 年开始，传统车企的油耗负积分压力加大。在 2025 年乘用车新车平均燃料消耗量达到 4.0 升/百公里的严格要求下，消费者对于高端燃油车的需求增长或将导致未来油耗负积分的缺口进一步扩大。强混合动力技术的运用可以大幅降低乘用车油耗水平，未来混动化有望与电动化同步提速。

为贯彻国家绿色低碳发展理念，顺应市场需求，公司 2018 年开始推出“再造升级”战略，设立子公司美沓秦安涉足新能源领域，从事混合动力驱动系统产品的研发工作。2020 年公司按计划稳步推进美沓秦安混合动力驱动系统产品的研发相关工作。在前期研发完成各单元设计及系统集成设计的基础上，展开了系统单元自主开发样件试制的生产准备。现已完成混合动力系统中专用发动机、减速器、驱动电机、发电机、PCU（控制器）的设计开发。专用发动机样机已组装下线，并于 2021 年 3 月点火成功，相关性能试验正在按计划推进。同时，混合动力减速器样机也装配完成，并进入性能试验阶段。驱动电机、发电机、PCU（控制器）的样机制造和性能试验工作正在进行中。混合动力系统预计在 2021 年 6 月底完成所有 A 样制造工作，三季度开始相关客户搭载试验。

在产品研发和样机制造过程中，公司与国内外优秀汽车零部件供应商建立了良好的合作关系，初步建立了较为完整的供应链体系。混合动力驱动系统板块市场拓展及潜在客户开发对接工作也已展开，与多个意向性客户建立了沟通渠道，论证和商谈相关合作事宜，就混合动力驱动系统产品的整车匹配事宜开展相关工作，预计 2021 年下半年开始搭载样车的匹配标定工作。

公司现驱动系统产品的研发工作虽然取得了阶段性的进展，部分产品样件完成了单元设计、系统集成、零件试制与组装下线，但仍处于前期研发测试阶段，可能会面临其他技术风险；目前公司混合动力驱动系统产品的市场开发尚处于早期阶段，暂无在手订单，可能面临市场开发不利的风险。

## 6. 面对危机主动进行资金管理，对冲风险化危为机

近年来，中国汽车市场持续下行，行业不振，特别是突如其来的新冠肺炎疫情，对国内经济和相关产业发展带来了巨大的冲击和挑战，给公司生产经营带来了不利影响。面对诸多困难和不确定性，公司管理层在夯实主业确保稳健经营的基础上主动作为，择时利用闲置自有资金进行理财和期货投资对冲疫情及原材料价格上涨的风险，增加了公司收益，进一步改善了公司财务状况，提高了公司抗风险能力。

公司处于制造业，长期关注与公司生产经营相关的材料价格及变化趋势。2020 年初，由于新冠疫情影响，公司关注到铝等大宗商品价格出现异常波动，下跌远超正常价格区间。基于对汽车行业长期发展的信心，对中国工业体系强劲韧性的信心，公司认为特殊情形下大宗商品的异常下跌未来必将随着中国经济的强劲复苏回到正常价格区间，这其中蕴含着期货市场投资机会。鉴于此，公司董事会决定在不影响公司生产经营的情况下，授权公司管理层利用部分闲置自有资金进行期货投资，并获得了相关收益；目前期货投资主要以公司常用原材料套期保值为主，逐步退出了投资性的期货交易。

由于汽车行业低迷和疫情双重冲击影响，车企行业一度举步维艰，压力重重，面对危机和困难，公司审慎决策，积极应对，主动作为，顶住了业绩下滑的压力，通过积极复工复产保供，积

极拓展市场空间，稳步推进新产品研发及量产等措施，实现了主营业务销售触底回升，实现了扣非后主营净利大幅扭亏为盈，持续增长的良好态势。

## 7. 积极实施股份回购计划

基于对公司未来发展前景的信心和内在价值的认可，为维护广大投资者利益、增强投资者信心、促进公司长期健康发展，经综合考虑公司的经营与财务状况、股权分布情况及发展战略等，公司推出以集中竞价交易方式回购公司部分股份的计划。回购的股份拟用于股权激励计划，股权激励计划有利于促进公司建立、健全和实施激励约束机制，充分有效的调动公司激励对象的积极性、责任感和使命感，有效地将股东利益、公司利益和员工利益结合在一起，共同关注和参与公司的长远发展，并为之共同努力奋斗。截至 2021 年 3 月 21 日，公司以集中竞价交易方式已累计回购公司股份 18,798,474 股，占公司目前总股本的 4.28%。

## 二、报告期内主要经营情况

2020 年汽车行业继续呈现小幅下滑趋势，但公司主要客户 2020 年整车销量上升，新客户、新项目部分产品量产爬坡较快，公司产销量和毛利率同比上升；加之 2020 年公司进行期货投资业务实现了收益。2020 年公司实现营业收入 91,443.91 万元，同比增加 53.51%；净利润 32,482.51 万元，同比增加 175.34%，扣除非经常性损益后净利润 6,995.47 万元，相较于 2019 年-11,470.05 万元实现了主营业务大幅扭亏，结束了公司主营业绩连续两年下滑的不利局面，回归开启了公司复苏增长的新产品和市场格局。

### （一） 主营业务分析

#### 1. 利润表及现金流量表相关科目变动分析表

单位：元 币种：人民币

科目	本期数	上年同期数	变动比例 (%)
营业收入	914,439,106.48	595,690,406.16	53.51
营业成本	683,272,131.52	574,203,221.81	18.99
销售费用	19,474,059.47	14,429,056.21	34.96
管理费用	104,810,383.33	92,541,090.60	13.26
研发费用	31,635,797.12	36,556,807.54	-13.46
财务费用	-23,162,223.45	-22,733,785.35	-1.88
经营活动产生的现金流量净额	216,939,837.14	53,121,585.82	308.38
投资活动产生的现金流量净额	96,983,029.94	32,438,041.05	198.98
筹资活动产生的现金流量净额	-155,058,261.84		-

(1) 营业收入比上年同期上升 53.51%，主要为客户市场销售回暖，需求增加及新客户批量生产。

(2) 销售费用比上年同期上升 34.96%，主要为收入增加，运输及仓储费增加。

(3) 经营活动产生的现金流量净额比上年同期上升 308.38%，主要为销售收入增加引起货款回收增加；应收票据贴现增加；政府补助增加。

(4) 投资活动产生的现金流量净额比上年同期上升 198.98%，主要为投资理财资金净额增加以及期货投资取得大额收益。

(5) 本期筹资活动产生的现金流量净额，主要为本期股票回购及分配现金股利所致。

## 2. 收入和成本分析

√适用 □不适用

公司 2020 年实现营业收入 914,439,106.48 元，同比上升 53.51%。其中，主营业务收入同比上升 53.62%。公司主营业务收入集中在销售汽车零部件（包括：缸体、缸盖、曲轴、变速器箱体等产品）。

### (1). 主营业务分行业、分产品、分地区情况

单位:元 币种:人民币

主营业务分行业情况						
分行业	营业收入	营业成本	毛利率 (%)	营业收入比上年增减 (%)	营业成本比上年增减 (%)	毛利率比上年增减 (%)
汽车零部件	903,290,269.31	678,521,348.20	24.88	53.62	18.99	增加 21.86 个百分点
主营业务分产品情况						
分产品	营业收入	营业成本	毛利率 (%)	营业收入比上年增减 (%)	营业成本比上年增减 (%)	毛利率比上年增减 (%)
缸盖	250,065,841.90	168,547,483.54	32.60	49.72	9.78	增加 24.52 个百分点
缸体	483,172,086.73	378,316,756.20	21.70	65.63	33.51	增加 18.84 个百分点
曲轴	129,656,120.40	88,165,545.70	32.00	71.53	22.18	增加 27.47 个百分点
变速器箱体等其他	40,396,220.28	43,491,562.76	-7.66	-24.76	-28.92	增加 6.3 个百分点
合计	903,290,269.31	678,521,348.20	24.88	53.62	18.99	增加 21.86 个百分点
主营业务分地区情况						
分地区	营业收入	营业成本	毛利率 (%)	营业收入比上年增减 (%)	营业成本比上年增减 (%)	毛利率比上年增减 (%)
重庆市	529,310,245.36	377,075,813.80	28.76	19.75	-13.19	增加 27.03 个百分点
国内其他地区	373,980,023.95	301,445,534.40	19.4	156.13	121.82	增加 12.47 个百分点
合计	903,290,269.31	678,521,348.20	24.88	53.62	18.99	增加 21.86 个百分点

主营业务分行业、分产品、分地区情况的说明

主营业务分地区情况重庆市报告期营业收入比上年增减 19.75%，营业成本比上年增减 -13.19%，主要为重庆市内客户销量增加，单位固定成本减少，从而毛利增长所致。

## (2). 产销量情况分析表

√适用 □不适用

主要产品	单位	生产量	销售量	库存量	生产量比上年增减 (%)	销售量比上年增减 (%)	库存量比上年增减 (%)
缸盖	件	372,548	360,991	41,815	109.63	89.45	64.47
缸体	件	786,554	750,821	113,667	82.05	72.78	48.95
曲轴	件	442,106	420,899	43,571	32.55	25.15	136.86
变速器箱体等其他	件	138,877	139,576	7,528	14.40	8.08	-2.26
合计	件	1,740,085	1,672,287	206,581	63.43	53.34	61.60

产销量情况说明

2020 年公司因销售量增加，生产量和库存量都相应增加。

## (3). 成本分析表

单位：元

分行业情况							
分行业	成本构成项目	本期金额	本期占总成本比例 (%)	上年同期金额	上年同期占总成本比例 (%)	本期金额较上年同期变动比例 (%)	情况说明
汽车零部件	直接材料	396,610,203.97	56.76	230,400,597.42	42.97	72.14	产量增加，单位固定折旧减少；同时产品质量提升，废品损失减少，综合影响制造费用占比下降，直接材料和直接人工占比上升
汽车零部件	直接人工	56,784,921.59	8.13	40,234,196.60	7.50	41.14	
汽车零部件	制造费用	245,346,901.34	35.11	265,593,311.31	49.53	-7.62	
汽车零部件	合计	698,742,026.90	100.00	536,228,105.33	100.00	30.31	
分产品情况							
分产品	成本构成项目	本期金额	本期占总成本比例 (%)	上年同期金额	上年同期占总成本比例 (%)	本期金额较上年同期变动比例 (%)	情况说明
缸盖	料工费	176,035,836.97	25.19	113,802,225.30	21.22	54.69	产量增加，成本增加；
缸体	料工费	384,620,353.74	55.04	297,361,596.84	55.46	29.34	产量增加，成本增加；
曲轴	料工费	89,689,656.66	12.84	69,974,376.97	13.05	28.17	产量增加，成本增加；
变速器箱体等其他	料工费	48,396,179.53	6.93	55,089,906.22	10.27	-12.15	产量减少，成本减少；
合计	料工费	698,742,026.90	100.00	536,228,105.33	100.00	30.31	-

成本分析其他情况说明  
无

#### (4). 主要销售客户及主要供应商情况

√适用 □不适用

前五名客户销售额 77,148.75 万元，占年度销售总额 84.37%；其中前五名客户销售额中关联方销售额 0 万元，占年度销售总额 0 %。

前五名供应商采购额 25,152.18 万元，占年度采购总额 55.96%；其中前五名供应商采购额中关联方采购额 0 万元，占年度采购总额 0%。

其他说明  
无

### 3. 费用

√适用 □不适用

项目	本期数	上年同期数	变动比例 (%)
销售费用	19,474,059.47	14,429,056.21	34.96
管理费用	104,810,383.33	92,541,090.60	13.26
财务费用	-23,162,223.45	-22,733,785.35	-1.88

销售费用比上年上升 34.96%，主要为收入增加，运输及仓储费增加所致。

### 4. 研发投入

#### (1). 研发投入情况表

√适用 □不适用

单位：元

本期费用化研发投入	31,635,797.12
本期资本化研发投入	0
研发投入合计	31,635,797.12
研发投入总额占营业收入比例 (%)	3.46
公司研发人员的数量	362
研发人员数量占公司总人数的比例 (%)	19.53
研发投入资本化的比重 (%)	0

#### (2). 情况说明

□适用 √不适用

### 5. 现金流

√适用 □不适用

项目	本期数	上年同期数	变动比例 (%)	备注
----	-----	-------	----------	----

经营活动产生的现金流量净额	216,939,837.14	53,121,585.82	308.38	主要为销售收入增加引起货款回收增加；应收票据贴现增加；政府补助增加。
投资活动产生的现金流量净额	96,983,029.94	32,438,041.05	198.98	主要为投资理财资金净额增加以及期货投资取得大额收益。
筹资活动产生的现金流量净额	-155,058,261.84			主要为本期股票回购及分配现金股利所致。

## (二) 非主营业务导致利润重大变化的说明

√适用 □不适用

2020 年公司基于大宗商品现货价格走势的判断，为能在现货市场的价格波动中把握节奏，降低现货采购成本及增加公司收益，在不影响正常经营、操作合法合规的前提下进行期货投资，取得相应收益 25,876.26 万元。该事项属于偶发性交易，不具有可持续性。

## (三) 资产、负债情况分析

√适用 □不适用

### 1. 资产及负债状况

单位：元

项目名称	本期期末数	本期期末数占总资产的比例 (%)	上期期末数	上期期末数占总资产的比例 (%)	本期期末金额较上期期末变动比例 (%)	情况说明
货币资金	1,084,826,770.93	36.57	880,603,190.00	33.24	23.19	
交易性金融资产	226,532,014.50	7.64	258,639,570.04	9.76	-12.41	
衍生金融资产	197,850.00	0.01		0.00		
应收票据	130,686,596.26	4.41	80,159,844.55	3.03	63.03	用票据结算的客户销售额增加
应收账款	246,086,204.82	8.30	139,949,701.89	5.28	75.84	2020 年客户订单增加，销售额增加
应收款项融资	3,600,000.00	0.12	17,221,059.42	0.65	-79.10	预计背书或贴现提前终止的应收票据减少
预付款项	9,267,712.30	0.31	8,473,000.02	0.32	9.38	
其他应收款	4,101,862.90	0.14	2,581,092.17	0.10	58.92	新增支付西彭总部基地项目保证金
存货	219,274,983.60	7.39	193,336,472.13	7.30	13.42	
其他流动资产	6,616.53	0.00	341,908.30	0.01	-98.06	期末留抵增值税减少
固定资产	823,264,335.17	27.75	923,182,204.34	34.85	-10.82	
在建工程	31,776,053.26	1.07	58,614,202.96	2.21	-45.79	设备达到预定可使用状态转固减少在建工

						程
无形资产	131,573,383.64	4.44	15,249,939.90	0.58	762.78	增加西彭土地使用权
长期待摊费用	26,891,668.87	0.91	32,671,370.50	1.23	-17.69	
递延所得税资产	13,816,413.44	0.47	22,429,198.86	0.85	-38.40	子公司未弥补亏损冲抵
其他非流动资产	14,746,063.96	0.50	15,555,310.69	0.59	-5.20	
应付票据	115,503,530.50	3.89	46,593,971.00	1.76	147.89	产量增大，对外采购物资增加，相应对供应商支付的应付票据增加
应付账款	130,330,445.60	4.39	85,226,237.51	3.22	52.92	产量增大，对外采购物资增加
预收款项	-	0.00	4,322,899.50	0.16	-100.00	根据新收入准则将预收款项不含税部分重分类至合同负债
合同负债	3,481,551.34	0.12		0.00		根据新收入准则将预收款项重分类至合同负债
应付职工薪酬	22,429,159.98	0.76	16,262,636.82	0.61	37.92	2020年年终奖及12月工资增加
应交税费	23,231,348.87	0.78	18,217,042.89	0.69	27.53	
其他应付款	22,410,229.34	0.76	2,979,350.25	0.11	652.19	应付西彭工程保证金增加
其他流动负债	130,089.08	0.00		0.00		
预计负债	564,928.14	0.02	156,186.29	0.01	261.70	预提三包费增加
递延收益	2,464,483.28	0.08	2,192,843.17	0.08	12.39	
递延所得税负债	9,046,528.36	0.30	9,803,319.28	0.37	-7.72	
实收资本(或股本)	438,797,049.00	14.79	438,797,049.00	16.56	-	
资本公积	742,151,153.31	25.02	738,138,745.56	27.86	0.54	
库存股	119,492,325.80	4.03	-	0.00		回购股份增加
盈余公积	132,775,543.07	4.48	120,854,218.90	4.56	9.86	
未分配利润	1,442,824,816.11	48.63	1,165,463,565.60	44.00	23.80	

其他说明  
无

## 2. 截至报告期末主要资产受限情况

√适用 □不适用

项 目	期末账面价值	受限原因
-----	--------	------



货币资金	9,406,378.82	银行承兑汇票保证金存款、信用证保证金存款、期货保证金、银行证件过期
应收款项融资	3,100,000.00	银行承兑汇票质押用于开具应付票据
合 计	12,506,378.82	

### 3. 其他说明

适用 不适用

#### (四) 行业经营性信息分析

适用 不适用

公司行业经营性信息分析，请见本报告“第四节经营情况讨论与分析/三、公司关于公司未来发展的讨论与分析”部分。

## 汽车制造行业经营性信息分析

## 1. 产能状况

√适用 □不适用

## 现有产能

√适用 □不适用

主要工厂名称	设计产能	报告期内产能	产能利用率 (%)
有色车间 (吨)	24,958	6,750	27.05
压铸车间 (吨)	16,881	4,217	24.98
黑色车间 (吨)	22,000	16,350	74.32
机加一车间 (件)	1,020,420	766,784	75.14
机加二车间 (件)	1,583,584	845,506	53.39

## 在建产能

□适用 √不适用

## 产能计算标准

□适用 √不适用

## 2. 整车产销量

□适用 √不适用

## 3. 零部件产销量

√适用 □不适用

## 按零部件类别

√适用 □不适用

零部件类别	销量			产量		
	本年累计	去年累计	累计同比增减 (%)	本年累计	去年累计	累计同比增减 (%)
缸盖	360,991	190,550	89.45	372,548	177,714	109.63
缸体	750,821	434,559	72.78	786,554	432,045	82.05
曲轴	420,899	336,307	25.15	442,106	333,545	32.55
变速器箱体等其他	139,576	129,141	8.08	138,877	121,396	14.40
总计	1,672,287	1,090,557	53.34	1,740,085	1,064,700	63.43

## 按市场类别

√适用 □不适用

零部件类别	整车配套市场销量			售后服务市场销量		
	本年累计	去年累计	累计同比增减 (%)	本年累计	去年累计	累计同比增减 (%)
缸盖	360,991	190,550	89.45			
缸体	750,821	434,559	72.78			
曲轴	420,899	336,307	25.15			
变速器箱体等其他	139,576	129,141	8.08			
总计	1,672,287	1,090,557	53.34			

## 4. 新能源汽车业务

□适用 √不适用

## 5. 汽车金融业务

□适用 √不适用

## 6. 其他说明

□适用 √不适用

## (五) 投资状况分析

## 1、 对外股权投资总体分析

□适用 √不适用

## (1) 重大的股权投资

□适用 √不适用

## (2) 重大的非股权投资

√适用 □不适用

受托方	产品名称	产品类型	金额 (万元)	投资期限	起息日期	到期日期	资金来源	预期年化收益率
建设银行重庆杨家坪支行	对公黄金积存	-	11,993.42	不固定	2020/9/2	实时卖出	自有资金	/
建设银行重庆杨家坪支行	对公黄金积存	-	5,996.68	不固定	2020/9/3	实时卖出	自有资金	/
建设银行重庆杨家坪支行	对公黄金积存	-	5,998.65	不固定	2020/10/22	实时卖出	自有资金	/
合计	-	-	23,988.75	-	-	-	-	-

## (3) 以公允价值计量的金融资产

√适用 □不适用

详见第十一节 七、合并财务报表项目注释 2 交易性金融资产、3 衍生金融资产、6 应收款项融资。

## (六) 重大资产和股权出售

□适用 √不适用

## (七) 主要控股参股公司分析

√适用 □不适用

单位：人民币万元

单位名称	持股比例	总资产	净资产	净利润
重庆秦安铸造有限公司	100%	103,272.03	92,250.83	20,987.92

重庆美沣秦安汽车驱动系统有限公司	100%	446.04	420.05	-157.06
------------------	------	--------	--------	---------

重庆秦安铸造有限公司，注册资本 12,000 万元。主要业务为：研制、开发：汽车混合动力系统；生产、销售：该混合动力系统的零部件及总成；生产、销售：汽车零部件；技术服务，汽车整体设计。报告期内实现净利润 20,987.92 万元，较上年同期上升 485.04%，主要客户 2020 年整车销量上升及公司进行期货投资业务实现收益所致。

重庆美沣秦安汽车驱动系统有限公司，注册资本 60,000 万元，主要业务为：汽车驱动系统产品的开发、制造、销售和技术服务，货物进出口、技术进出口。目前新能源板块的前期研发和相关工作已经展开，待美沣秦安新能源汽车驱动系统基地建成后，美沣秦安将承接公司新能源板块生产、制造、销售等运营业务。

#### (八) 公司控制的结构化主体情况

适用 不适用

### 三、公司关于公司未来发展的讨论与分析

#### (一) 行业格局和趋势

适用 不适用

2020 年，面对全球疫情风波和复杂严峻的内外部发展环境，党中央国务院统筹部署新冠肺炎疫情防控和经济社会发展工作，国内新冠肺炎疫情在短期内得到了较好的控制，中国经济长期向好的基本面未变，经济增长中枢仍然处于稳定运行通道。

中国汽车市场 2006-2010 年爆发式增长，2011-2017 年增速见顶回落，2018 年是自 1990 年来，中国汽车年度销量首次出现负增长的情况，2018 至 2020 年汽车产销量呈连续下滑趋势。但因中国汽车市场整体体量较大，总销量继续蝉联全球第一。

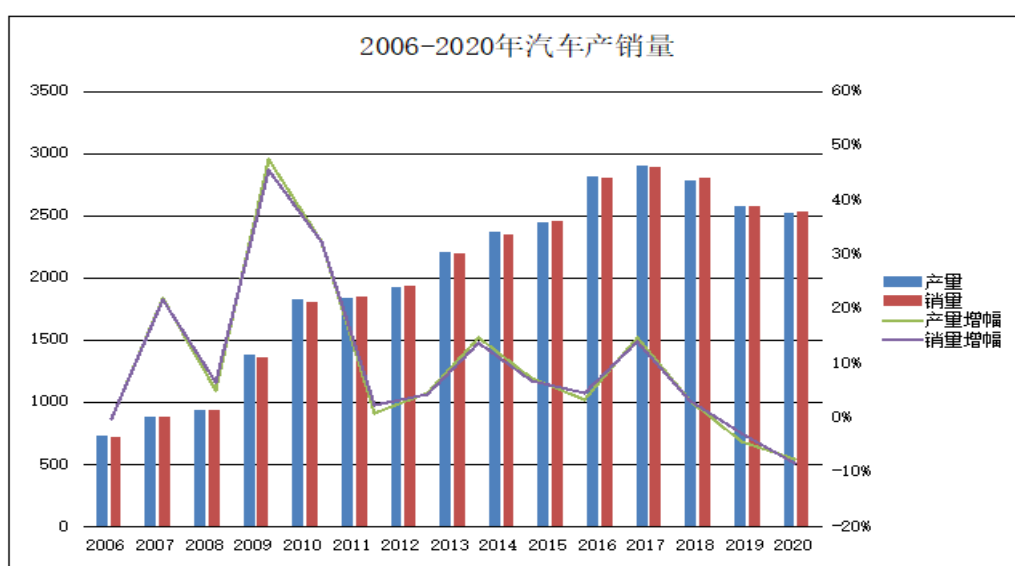

资料来源：WIND

2020 年，汽车销量自 4 月份持续保持增长，2020 年全年产销分别完成 2,522.5 万辆和 2,531.1 万辆，同比分别下降 1.93%和 1.78%，降幅比上年分别收窄 5.58 和 6.45 个百分点。新能源汽车自 7 月份月度销量同比持续呈现大幅增长，全年市场销量好于预期。2020 年新能源汽车实现产销总量分别为 136.6 万辆、136.7 万辆，同比累计分别增长 7.5%和 10.9%，占汽车总产销量的 5.42%和 5.40%。国家产业政策支持及市场潜能对车企行业发展构成强势托底，未来车企行业发展仍有较大空间。

### 1、行业竞争格局

汽车行业进入了高质量竞争发展阶段，一场车企行业洗牌在所难免，优胜劣汰后的新的行业格局正在形成，从长期来看，中国汽车零部件配套体系已日臻成熟，自主研发能力日益凸显发力，自主品牌崛起具有扎实的产业基础，市场份额的提升是长期趋势。自主品牌与国际品牌互相角逐，造车新势力不断涌现，群雄并起，抢占市场机遇，但市场证明产业链中只有那些技术实力雄厚，抗风险能力强的企业才能在这一激烈博弈的竞争中胜出，共享正在形成的新的市场格局，汽车产业将重塑行业发展格局，迈入高质量竞争发展的增长阶段。

《中国制造 2025》指出，将锻造核心竞争力、提升自主整车和零部件企业引领产业升级和自主创新能力摆在首要位置。从国家政策导向来看，未来我国汽车零部件行业发展有望持续改善。汽车零部件产业是汽车产业链的重要组成部分，我国汽车零部件制造产值占汽车制造业产值的比重保持在 40%以上。2020 年我国汽车零部件制造业营收规模达 3.63 万亿元，汽车零整比例约为 1:1，按照欧美成熟汽车市场经验，未来我国汽车零部件制造产值还有很大的提升空间。国内汽车零部件供应商普遍规模较小，市场集中度有望提高。

公司分产品市场占有率情况：

主要产品	产品销售量 (①)	乘用车产量（不含新能 源）（②）	单位：件、辆
			市场占有率 (③=①/②)*100%
缸盖	360,991	18,628,100	1.94%
缸体	750,821	18,628,100	4.03%
曲轴	420,899	18,628,100	2.26%
变速器箱体等其他	139,576	18,628,100	0.75%

结合公司分产品市场占比率看，缸体、曲轴市场占有率分别高于缸盖、变速器等；因此，在巩固发展占比较高产品如缸体的同时，需进一步拓展缸盖，曲轴及变速器等产品的市场空间、提升市场份额；同时，也需开拓新的客户及市场机会，增加客户新能源车型如混合动力、增程式发动机和纯电动车型等产品的项目机会，并获得相应的市场份额。集中优势资源，脚踏实地，顺应市场需求节奏做强、做大，引领未来行业发展获得更多市场份额，是车企产业链发展面对的共同课题。

从行业看，公司主要面临着如下的竞争对手：

(1)、诺玛科 (NEMAK)：成立于 1979 年，墨西哥证券交易所上市公司，专注于开发和制造用于动力总成和车身结构应用的铝部件。目前诺玛科在中国境内投资有诺玛科 (南京) 汽车零部件有限公司和诺玛科 (重庆) 汽车零部件有限公司两家生产企业，主要客户包括通用、福特、戴姆勒-克莱斯勒等。(资料来源：该公司网站 <https://www.nemak.com/zh>)

(2)、温州瑞明工业股份有限公司：成立于 1991 年，注册地在浙江省瑞安市，拥有温州、柳州、上海等生产研发基地。拥有重力铸造、低压铸造、高压铸造、砂型铸造等四大工艺，客户群体囊括国内主要自主汽车品牌、合资品牌和国外品牌。(资料来源：该公司网站 <http://www.chinarm.com>)

(3)、广东鸿图科技股份有限公司(股票代码：002101)：成立于 2000 年 12 月，总部位于广东省肇庆市。经过多年的发展，鸿图科技从单一的汽车零部件业务发展成四大板块业务——压铸板块、内外饰板块、专用车板块和投资板块，主要客户包括通用、菲亚特-克莱斯勒、特斯拉、沃尔沃等。(资料来源：该公司网站 <http://www.ghchina.com>)

面对市场变化和无限竞争，公司仍将立足现有主营业务，务实进取，紧跟行业前沿技术发展，加大研发投入自主创新，不断拓展新的市场空间，走适合自身的发展之路。尽管行业竞争对手各展其长，相互角逐市场空间，白热化的竞争态势在所难免，但因客户市场结构各异、产品类别细分、技术研发能力、市场适应能力等方面因素，其在充分市场竞争的同时，也呈现出存在各自差异化发展的市场动态平衡态势。只有在竞争中不断成长的企业，才能经得起市场的检验。在竞争中谋发展将是企业未来的生存常态，我们认为车企行业发展将永远伴随着激烈的市场竞争，良性竞争是推动行业进步的根本动力，也是企业自身发展的必由之路和立足之本。

## 2、行业未来发展趋势

2018-2020 年年初，汽车销量连续下滑，由于 2020 年突发新冠肺炎疫情影响，短期内对汽车行业产生巨大冲击，但行业整体运行韧性较强，基础坚实，相对下滑态势明显收窄。2021 年是“十四五”开局之年，从经济发展态势看，伴随政府部门持续巩固拓展疫情防控和经济社会发展成果，更好统筹发展和安全，继续做好“六稳”工作，落实“六保”任务，科学精准实施宏观政策，我国经济运行仍应保持在合理区间。从汽车行业发展趋势来看，伴随国民经济稳固回升，消费需求还将加快恢复，加之中国汽车市场总体来看潜力巨大，因此判断 2020 年或将是中国汽车市场的峰底年份。

惠誉博华信用评级有限公司预计，2021 年中国汽车市场将结束 3 年调整而驶入中低速增长周期，预计全年汽车销量增速处于 3%-5% 区间。长期来看，我国汽车保有量存在广阔的提升空间。从千人保有量数据看，发达国家汽车保有量水平较高，目前我国汽车普及度与发达国家相比差距仍然巨大。同时由于汽车产业是宏观经济的重要支柱行业，产业链长、关联度高、就业面广、消

费拉动大，在国民经济和社会发展中发挥着重要作用。从中长期来看，汽车产业仍有相当时间的发展和上升空间。

我国二氧化碳排放力争于 2030 年前达到峰值，努力争取 2060 年前实现碳中和。根据《国民经济和社会发展第十四个五年规划和 2035 年远景目标纲要》，实现 2030 年碳达峰，要完善能源消费总量和强度双控制度，重点控制化石能源消费。实施以碳强度控制为主、碳排放总量控制为辅的制度，推动能源清洁低碳安全高效利用。加快调整优化产业结构、能源结构，推动煤炭消费尽早达峰，大力发展新能源。

通过多年来对新能源汽车整个产业链的培育，各个环节逐步成熟，丰富和多元化的新能源汽车产品不断满足市场需求，使用环境也在逐步优化和改进，在这些措施之下，新能源汽车越来越受到消费者的认可。2020 年，新能源汽车产销分别为 136.6 万辆和 136.7 万辆，同比分别增长 7.5% 和 10.9%，增速较上年实现由负转正。新能源汽车 2020 年产销均创历史新高。尤其在《新能源汽车产业发展规划（2021-2035）》大力推动下，新能源汽车有望迎来持续快速增长。

2020 年开始，传统车企的油耗负积分压力加大。在 2025 年乘用车新车平均燃料消耗量达到 4.0 升/百公里的严格要求下，消费者对于高端燃油车的需求增长或将导致未来油耗负积分的缺口进一步扩大。强混合动力技术的运用可以大幅降低乘用车油耗水平，未来混动化有望与电动化同步提速。

## （二） 公司发展战略

√适用 □不适用

公司作为具有一定规模水平的专业汽车发动机气缸体、气缸盖和曲轴等核心零部件制造企业，秉承“领先一步、技高一筹”的发展理念，在提升内部管理、生产技术和产品研发能力的同时，紧跟全球汽车行业最新的技术发展，基于公司的工艺技术优势和先进的生产水平，利用公司独特的铸造及机加工一体化生产能力，不断提升公司与整车制造企业，动力平台及驱动系统平台企业的产品同步开发能力，逐步增强与整车制造企业在核心零部件的技术标准、工艺路线选择等方面的互动能力，参与设计开发，同时加大自主研发力度，不断提升创新能力。在立足国内市场的基础上，保持与现有重要客户良好合作关系，持续拓展现有产品的市场深度和广度，积极开拓国内合资与自主品牌乘用车及商用车发动机、传动系统、驱动系统核心零部件及新能源领域零部件、单元及系统市场空间，并参与汽车零部件行业的国际分工，成长为能为多个独立的汽车整车制造企业、平台企业配套和进入国际汽车零部件采购体系的骨干零部件生产企业及系统供应商。

为缓解能源和环境压力、加快汽车产业转型升级，传统燃油车正在向节能减排方向发展和延伸，升级换代仍有加速态势。公司主流产品均为升级换代的发动机及变速器零部件，如主要客户在北美、欧洲研发的缸内直喷、涡轮增压节能型发动机，以及国内主流品牌车企研发的更新换代

先进内燃机，均为处于行业技术前沿、符合行业发展要求且具有较强生命力的项目。公司在生产制造动力系统节能发动机核心零部件产品的同时，传动系统核心零部件生产也稳步推进，形成双平台供应模式。公司积淀的动力平台和传动系统的制造能力优势，为切入新能源相关板块奠定了深厚的工艺技术基础及业务格局。公司已获得客户混合动力车型变速器箱体总成，纯电动车型电机壳体总成，增程式发动机缸盖项目等新能源领域产品项目。

发展新能源是汽车行业发展的总体趋势，节能减排技术是行业发展的必然方向。随着国家油耗限值法规的逐步加严和双积分政策的实施，车企的降油耗压力剧增，行业涌现出众多的技术路线及解决方案，如 EV，HEV，PHEV、氢能源等。面对行业更新升级发展现状，结合公司实际，在确保现有业务稳定增长和不断向新能源领域项目延伸的同时，强力推进自主研发开发混合动力驱动系统产品，既能有效发挥现有的技术工艺制造优势，又能切入全新的领先技术平台，确保公司未来的行业领先地位。随着公司“再造升级”计划的开展，公司已于 2018 年 7 月成立全资子公司美沓秦安全对接新能源板块，展开驱动系统相关产品自主研发，取得了阶段性成果：在完成了各单元及系统集成设计的基础上，已完成混合动力专用发动机样机组装下线点火成功，并展开后续相关性能试验；混合动力减速器样机也装配完成，并进入性能试验阶段。公司未来将积极推进新能源板块项目，力争早日实现新能源产品的市场导入、量产并实现销售，成为公司新的增长创收板块。

公司积极密切关注汽车行业发展态势，将利用自身技术优势、装备优势、资金优势扩大产品外延，做大做强现有动力系统及传动系统业务板块的同时，积极参与新能源零部件业务，涉足轻量化车身及底盘件等符合未来汽车发展方向的汽车零部件产品，以及交通、通信、航空件等适合公司工艺和制造能力的产品。公司将逐项展开实施稳中求进的积极发展战略和投资策略，深耕精耕主业，坚持高质量发展的理念，并以此为起点逐步把公司发展成为具有全球市场竞争力的综合性汽车零部件供应商，单元、系统供应商，形成多格局业务板块协调发展、共同发力，持续增长的态度。

### （三） 经营计划

适用 不适用

汽车行业产销量经历了 2018 至 2020 年连续下滑，加之新冠疫情带来的负面冲击，2021 年汽车及零部件行业仍将面临严峻挑战。行业深度洗牌后，将形成强者愈强、优胜劣汰的生存格局，只有那些技术实力雄厚和抗风险能力强的企业才能在持续调整和竞争中发展并获得优势地位。鉴于目前复杂的市场环境和诸多不确定性的市场竞争态势，结合公司稳定的技术工艺能力、研发能力、制造能力，稳健的财务指标，充足的自有资金且无对外有息负债等基本面及公司客户群运行稳健、综合实力强等优势及良好的市场预期，我们对公司的抗风险能力和未来可持续发展充满底



气和信心。中长期来看，汽车市场向好的趋势没有改变，仍有较大的发展空间。公司按照发展战略和业务规划，推行积极稳健的经营计划：

1、积极推进公司新总部基地和美沣秦安新能源汽车驱动系统基地建设，按进度完成投资计划，力争在 2021 年内建设完成并陆续按计划完成搬迁入驻工作。总部基地建成后用于承接现有业务板块业务及研发中心功能，美沣秦安新能源汽车驱动系统基地用于研发和生产新能源汽车驱动系统，新基地建设将开启公司面向未来的新的发展格局。

2、继续优化客户结构，加大投入，推动在研及扩能项目准时交付。在深耕现有客户的基础上，努力展开市场开拓和新项目开发。2021 年将继续拓展合资品牌与强势自主品牌客户，进一步丰富客户集群，紧贴客户需求。顺应市场，加大研发、技术投入，推进在研项目、重点项目高效完成，保产保供。公司将加大投入产销对路产品，继续稳步推进新产品的研发工作与技术升级，以市场为导向，提高对客户要求的反应速度，提升与整车企业、平台企业进行同步开发能力和自主研发能力。加快开发中项目研发进度，按客户要求节点保质保量交付；推进完成客户重点项目及增量产能配置，提前投产运行交付。随着项目的逐步投产、新产品开发及投产、新客户的进一步开发，公司客户集群进一步扩大，客户结构将得到进一步优化，保障公司业务后续稳步增长，进一步提高市场份额，稳步实现并提升公司持续盈利能力。

3、稳定在产项目产出，确保及时交付保供。稳产保供，切实完成客户升级产品及增量产品的交付。随着主要客户升级换代强势车型及市场战略的推进，客户需求出现恢复增长的积极态势，对公司产品交付量的提升、产能释放利用及部分扩能将产生积极有利影响；另一方面，公司近一两年新开发客户的升级换代车型如一汽红旗 H 系列、福田汽车、长安汽车 CS 系列、吉利汽车领克系等，市场反响积极，生产产出及交付量节节攀升，后续产能需求增幅较大。尽管车企市场总量恢复仍需时日，公司客户集群中新老客户都推出了深受市场认可的亮点车型收获市场份额，客户集群众多优势车型的累积叠加产生市场溢出效应，部分平台车型其业绩增幅有望高于行业增幅均值，对我司的销售业绩将产生实质性提升作用。

4、利用自身优势，拓展多元业务板块。公司自成立以来一直从事汽车发动机及变速器关键零部件的研发、生产及销售，在行业内具备一定的竞争优势。公司将利用自身技术优势、装备优势、规模制造能力优势、资金优势等，在开发乘用车客户市场的同时积极拓展商用车市场客户，持续挖掘新的业务增长点；同时积极关注参与适合我司工艺能力的交通、通信、航空领域相关产品潜在机会，增加新的业务机会。

5、稳步推进公司新能源驱动板块研发落地，对接拓展新的市场机会。近年来，在国家政策的大力支持下，新能源汽车未来发展空间巨大，公司利用自身竞争优势调整丰富发展战略，在立足现有业务板块的基础上，基于自身技术和装备优势、客户集群和市场优势，涉足新能源领域并着力于新能源驱动系统的开发和生产制造。2021 年，公司将稳健有序地推进新能源项目研发落地，

按计划完成各阶段性工作目标，如：测试、标定、搭载等，积极对接客户市场。通过进军新能源领域，顺应市场发展趋势，丰富公司产品结构，成为研发、生产、供应于一体的单元、系统供应商，提升公司综合竞争力，使公司立于行业前沿优势地位。

6、强化人才队伍建设，促进新的发展战略。人力资源是公司保持持续创新能力和竞争实力的关键，是公司可持续发展的基础。随着汽车行业整体增速的放缓及公司生产经营的扩大，公司将面临激烈的市场竞争。公司将大力引进国内外高素质技术人才和管理人员，持续培养和引进新能源优秀技术人才，特别是熟悉国际汽车行业技术发展趋势以及销售市场的复合型人才，不断提升公司自主研发能力和管理水平；逐步完善吸引人才和培养人才的人力资源体系，通过内部挖潜和外部引进，打造一支具备国际对话能力的产品开发、生产制造、产品检测、质量控制等各领域的人才团队；加大对熟练技术工人的引进和培养力度，建立一支由熟练技术工人组成的一线生产团队，推动落实“秦安制造”到“秦安智造”的产业升级，为公司持续健康发展奠定基础。

7、布局未来，谋求开放发展。公司将在时机成熟时，谋求更多合作发展机遇，在充分考虑自身条件的基础上，本着对股东有利、对公司发展有利的基本原则，寻求与公司主业发展相关的境内外企业或技术成果作为收购、兼并标的，进行跨地区兼并、联合、重组或直接投资，形成大型零部件企业集团，连通国内外市场，形成全球供应的格局。同时也积极探索推进实力较强，且在业务发展方面相互互补性强的合作伙伴，参与公司未来发展。

#### **(四) 可能面对的风险**

适用 不适用

##### **1、宏观经济波动及市场变化风险**

公司生产的主要产品为动力系统发动机核心零部件及传动系统关键零部件，主要应用于乘用车市场及商用车。当宏观经济快速增长时，市场对汽车的需求量也会快速提升，从而带动汽车零部件行业迅速发展；反之，在终端需求增长动力减弱的背景下，汽车零部件行业增速也会随之放缓，甚至出现下滑的情况。近年来中国面对出口压力、国际贸易摩擦、境内投资减缓、加之国内外新冠疫情影响等复杂情况，导致宏观经济依然承压市场大幅波动变化，可能会对公司的经营景气度及业绩产生重大不利影响。

##### **2、行业政策风险**

汽车工业是我国国民经济的支柱产业之一，在国民经济发展中具有重要的战略地位。我国《汽车产业发展政策》及《十四五规划》明确指出，鼓励汽车生产企业提高研发能力和技术创新能力，积极开发具有自主知识产权的产品，对能为多个独立的汽车整车生产企业配套和进入国际汽车零部件采购体系的零部件生产企业，国家在技术引进、技术改造、融资以及兼并重组等方面予以优先扶持。

公司受益于国家关于汽车工业及零部件产业的鼓励发展政策，但是若宏观经济过热导致汽车产业投资过度或者汽车过度消费导致环境污染加剧、城市交通状况恶化，鼓励汽车生产和消费的政策可能发生调整，甚至出台抑制产能过剩的政策，从而将影响整个汽车零部件行业，进而将对公司经营带来一定的风险。

### 3、公司涉足新能源领域的风险

新能源汽车被列为国家战略性新兴产业，一直以来受国家相关政府部门的高度重视，是国家坚定支持的战略方向，长期来看，新能源汽车未来市场空间巨大。目前我国新能源汽车的推进仍然存在诸多技术难关，可能直接影响着新能源汽车的推广进程。公司由动力系统及传动系统延伸至新能源领域，将面临新的挑战和市场竞争力以及国际供应链不畅等风险。公司现驱动系统产品的研发工作虽然取得了阶段性的进展，部分产品样件完成了单元设计、系统集成、零件试制与组装下线，但仍处于前期研发测试阶段，可能会面临其他技术风险。目前公司混合动力驱动系统产品的市场开发尚处于早期阶段，暂无在手订单，可能面临市场开发不利的风险。

### 4、主要客户集中的风险

对于汽车发动机零部件生产企业而言，由于整车（机）制造企业的动力系统具有较好的稳定性，一旦整车（机）制造企业将其选定为对应动力系统的零部件供应商，就倾向于同供应商建立长期固定的合作关系。因此公司来自于核心客户的销售额占主营业务收入的比例较高，本公司存在客户相对集中的风险，如未来公司核心客户发生大范围的订单转移或其经营状况发生重大不利变化，会直接影响到公司的生产经营，从而给公司持续盈利能力造成不利影响，若发生上述情形，公司业绩存在下滑的风险。

### 5、产品价格下降风险

汽车零部件产品价格与配套车型的销售价格较为相关，一般情况下，新车型销售价格较高，以后随着销售规模扩大和竞争车型的出现，销售价格将呈下降趋势。整车（机）制造企业会将降价部分传导至零部件供应商，导致为其配套的汽车零部件价格逐年下降或在首次定价时直接将未来降价因素考虑在内。随着公司产品型号的不断增多，市场竞争的不断加剧，公司产品将面临降价压力，如果未来公司产品价格发生大幅下降，将会对公司盈利产生重大不利影响。

### 6、主要原材料价格波动风险

公司产品所需的主要原材料包括铝锭、碳钢（压块）等，铝锭、碳钢（压块）及相关主、辅原材料的价格波动将给公司的生产经营带来明显影响。随着新冠肺炎疫情得到控制，企业复工复产对原材料的需求增加，同时随着各国为降低疫情冲击释放的流动性及美国预计实施的大规模财政刺激措施等，大宗商品价格近一年涨幅较大。如公司主要原材料价格发生大幅波动，将直接影

响公司生产成本，因此公司存在原材料价格波动的经营风险，并可能因此而导致公司经营业绩的随之波动。

#### 7、汽车产业供应链波动及其他不确定性的风险

汽车产业关联度高、供应链长，众多主机厂零配件供应商遍布国内外，在疫情还未得到完全控制的情况下，境内外供应链都存在诸多不确定性引发的供应不畅，如主机厂部分或个别供应商出现不能及时交付产品的情况，可能会影响整车生产安排产出滞后或欠产；芯片阶段性供不应求，也会部分影响整车产出，进而造成其他有供应能力的供应商应客户要求延期交付的风险以及其他不确定性的风险。

#### (五) 其他

适用 不适用

#### 四、公司因不适用准则规定或国家秘密、商业秘密等特殊原因，未按准则披露的情况和原因说明

适用 不适用

## 第五节 重要事项

### 一、普通股利润分配或资本公积金转增预案

#### (一) 现金分红政策的制定、执行或调整情况

适用 不适用

在努力确保公司主营业务可持续发展的前提下，公司充分重视对投资者进行合理、有效的投资回报，严格遵循相关法律法规和《公司章程》对利润分配的有关规定。

公司 2018 年度净利润为亏损，未进行利润分配。

公司 2019 年利润分配预案为：以 2019 年 12 月 31 日总股本 438,797,049 股为基数，向全体股东每 10 股派发现金红利 0.81 元（含税），共计分派现金红利 35,542,560.97 元（含税），占当年实现的合并报表中归属于上市公司普通股股东的净利润的 30.13%。公司 2019 年度利润分配议案已经公司第三届董事会第十九次会议审议通过，符合公司章程及审议程序的规定，充分保护中小投资者的合法权益，独立董事发表了同意的独立意见，经公司 2019 年度股东大会审议通过。

公司 2020 年利润分配预案：公司不进行分红派息。

注：根据《上海证券交易所上市公司回购股份实施细则》第八条规定：上市公司以现金为对价，采用集中竞价方式、要约方式回购股份的，当年已实施的股份回购金额视同现金分红，纳入该年度现金分红的相关比例计算。公司 2020 年度回购股份金额 119,506,729.29 元，占公司 2020 年度净利润的 36.79%。

#### (二) 公司近三年（含报告期）的普通股股利分配方案或预案、资本公积金转增股本方案或预案

单位：元 币种：人民币

分红年度	每 10 股送红股数（股）	每 10 股派息数（元）（含税）	每 10 股转增数（股）	现金分红的数额（含税）	分红年度合并报表中归属于上市公司普通股股东的净利润	占合并报表中归属于上市公司普通股股东的净利润的比率（%）
2020 年	0	0	0	0	324,825,135.53	0
2019 年	0	0.81	0	35,542,560.97	117,972,223.19	30.13
2018 年	0	0	0	0	-63,650,118.74	-

#### (三) 以现金方式回购股份计入现金分红的情况

适用 不适用

单位：元 币种：人民币

	现金分红的金额	比例（%）
2020 年	119,506,729.29	36.79

#### (四) 报告期内盈利且母公司可供普通股股东分配利润为正，但未提出普通股现金利润分配方案预案的，公司应当详细披露原因以及未分配利润的用途和使用计划

适用 不适用

报告期内盈利且母公司可供普通股股东分配利润为正，但未提出普通股现金利润分配方案预案的原因	未分配利润的用途和使用计划
公司 2020 年度回购股份金额 119,506,729.29 元，占公司 2020 年度净利润的 36.79%。根据《上海证券交易所上市公司回购股份实施细则》第八条规定：上市公司以现金为对价，采用集中竞价方式、要约方式回购股份的，当年已实施的股份回购金额视同现金分红，纳入该年度现金分红的相关比例计算。	不适用

## 二、承诺事项履行情况

## (一) 公司实际控制人、股东、关联方、收购人以及公司等承诺相关方在报告期内或持续到报告期内的承诺事项

√适用 □不适用

承诺背景	承诺类型	承诺方	承诺内容	承诺时间及期限	是否有履行期限	是否及时严格履行	如未能及时履行应说明未完成履行的具体原因	如未能及时履行应说明下一步计划
与首次公开发行相关的承诺	解决同业竞争	YUANMING TANG	本人不存在任何共同或单独控制的单位在中国境内外以任何方式直接或间接从事或参与任何与公司及其下属子公司相同、相似或在商业上构成任何竞争的业务及活动，或拥有与公司及其下属子公司存在竞争关系的任何经济实体、机构、经济组织的权益，或以其他任何形式取得该经济实体、机构、经济组织的控制权，或在该经济实体、机构、经济组织中担任董事、监事、高级管理人员或核心技术人员。本人将来共同或单独控制的公司不会在中国境内外以任何方式直接或间接从事或参与任何与公司及其下属子公司相同、相似或在商业上构成任何竞争的业务及活动，或拥有与公司及其下属子公司存在竞争关系的任何经济实体、机构、经济组织的权益，或以其他任何形式取得该经济实体、机构、经济组织的控制权，或在该经济实体、机构、经济组织中担任董事（独立董事除外）、监事、高级管理人员或核心技术人员。若本人共同或单独控制的公司进一步拓展产品和业务范围导致与公司及其下属子公司的产品或业务产生竞争，则本人共同或单独控制的公司将以停止生产或经营相竞争的业务或产品的方式，或者将相竞争的业务纳入到公司及其下属子公司经营的方式，或者将相竞争的业务转让给无关联关系的第三方等方式避免同业竞争。在本人作为公司的控股股东、实际控制人或关联方期间，本承诺函持续有效。如上述承诺被证明是不真实的或未被遵守，本人愿意承担因违反上述承诺而给公司造成的全部经济损失，并对该等损失承担赔偿责任。	2017年5月17日，长期有效	否	是	不适用	不适用
与首次公	解决同业	祥禾泓安、祥禾	除公司之外，本单位未在，且未来在作为公司股东期间，也不会在中国境内外以任何方式直接或间接从事或参与任何与公司及其下	2017年5月17日，长期	否	是	不适用	不适用

开发 行相 关的 承 诺	竞争	涌安、泓 成投资	子公司相同、相似或在商业上构成任何竞争的业务及活动，或拥有 与公司及其下属子公司存在竞争关系的任何经济实体、机构、经济 组织的权益，或以其他任何形式取得该经济实体、机构、经济组织 的控制权。	有效				
与首 次公 开发 行相 关的 承 诺	解决 同业 竞争	全体董 事、监 事、 高管	不以任何方式直接或间接从事与公司及其下属子公司相同、相似或 在商业上构成任何竞争的业务及活动，或拥有与公司及其下属子公 司存在竞争关系的任何经济实体、机构、经济组织的权益，或以其 他任何形式取得该经济实体、机构、经济组织的控制权，或在该经 济实体、机构、经济组织中担任董事（独立董事除外）、监事、高 级管理人员或其他核心人员。	2017年5月 17日，长期 有效	否	是	不适用	不适用
与首 次公 开发 行相 关的 承 诺	解决 同业 竞争	公司控 股股 东、持 股5% 以上 股东及 全体 董事、 监事、 高 管	本人将善意履行作为公司控股股东、实际控制人/股东/董事、监事/ 高级管理人员的义务，本人及本人控制的其他企业（如有）将尽量 避免与发行人及其子公司之间发生关联交易。2、本人不利用控股股 东、实际控制人/股东/董事、监事/高级管理人员地位就发行人与本 人或本人控制的其他企业（如有）之间的任何关联交易谋取不正当 利益，亦不会故意促使公司的股东大会或董事会作出侵犯公司和其 他股东合法权益的决议。3、如本人或本人控制的其他企业（如有） 与发行人及其子公司的关联交易难以避免的，本人承诺将严格遵守 公司章程及其他规定，依法履行相应的审批程序，且交易双方将严 格按照正常商业行为准则进行。关联交易的定价政策遵循市场公平、 公正、公开的原则，交易价格依据与市场独立第三方的交易价格确 定。无市场价格可供比较的或定价受到限制的重大关联交易，交易 价格按照交易的商品或劳务的成本基础上合理利润的标准准予确 定，以保证交易价格公允。4、本人及本人控制的其他企业（如有） 将不以任何理由和方式非法占用发行人及其子公司的资金以及其他 任何资产、资源，在任何情况下不要求发行人及其子公司提供任何 形式的借款和。5、如本人因违反本承诺函给发行人及其子公司造成 任何损失的，本人将对发行人及其子公司、发行人其他股东或相关 利益方因此遭受的损失承担赔偿责任。6、在本人与秦安机电存在关 联关系期间，本承诺函不可撤销且持续有效。	2017年5月 17日，长期 有效	否	是	不适用	不适用
	股份 限售	唐梓长	（1）自公司股票上市之日起二十四个月内，不直接或间接转让或者 委托他人管理本人持有的345万股公司股份，也不由公司回购该部	2017年5月 17日，长期	否	是	不适用	不适用



		分股份。(2) 本人直接或间接持有的股份若在股份锁定期满后两年内减持的, 则减持价格不低于发行价。(3) 在本人任职期间每年转让的股份不超过本人直接或间接所持公司股份总数的 25%, 本人离职后六个月内, 不转让本人所持有的公司股份。	有限				
股份限售	张华鸣	(1) 自公司股票上市之日起二十四个月内, 不直接或间接转让或者委托他人管理本人持有的 320 万股公司股份, 也不由公司回购该部分股份。(2) 本人直接或间接持有的股份若在股份锁定期满后两年内减持的, 则减持价格不低于发行价。(3) 在本人任职期间每年转让的股份不超过本人直接或间接所持公司股份总数的 25%, 本人离职后六个月内, 不转让本人所持有的公司股份。	2017 年 5 月 17 日, 长期有限	否	是	不适用	不适用
股份限售	罗小川	(1) 自公司股票上市之日起二十四个月内, 不直接或间接转让或者委托他人管理本人持有的 65 万股公司股份, 也不由公司回购该部分股份。(2) 本人直接或间接持有的股份若在股份锁定期满后两年内减持的, 则减持价格不低于发行价。(3) 在本人任职期间每年转让的股份不超过本人直接或间接所持公司股份总数的 25%, 本人离职后六个月内, 不转让本人所持有的公司股份。	2017 年 5 月 17 日, 长期有限	否	是	不适用	不适用
股份限售	周斌	(1) 自公司股票上市之日起二十四个月内, 不直接或间接转让或者委托他人管理本人持有的 170 万股公司股份, 也不由公司回购该部分股份。(2) 本人直接或间接持有的股份若在股份锁定期满后两年内减持的, 则减持价格不低于发行价。(3) 在本人任职期间每年转让的股份不超过本人直接或间接所持公司股份总数的 25%, 本人离职后六个月内, 不转让本人所持有的公司股份。	2017 年 5 月 17 日, 长期有限	否	是	不适用	不适用
股份限售	唐亚东	(1) 自公司股票上市之日起二十四个月内, 不直接或间接转让或者委托他人管理本人持有的 350 万股公司股份, 也不由公司回购该部分股份。(2) 本人直接或间接持有的股份若在股份锁定期满后两年内减持的, 则减持价格不低于发行价。(3) 在本人任职期间每年转让的股份不超过本人直接或间接所持公司股份总数的 25%, 本人离职后六个月内, 不转让本人所持有的公司股份。	2017 年 5 月 17 日, 长期有限	否	是	不适用	不适用
股份限售	许峥	(1) 自公司股票上市之日起二十四个月内, 不直接或间接转让或者委托他人管理本人持有的 10 万股公司股份, 也不由公司回购该部分股份。(2) 本人直接或间接持有的股份若在股份锁定期满后两年内减持的, 则减持价格不低于发行价。(3) 在本人任职期间每年转让	2017 年 5 月 17 日, 长期有限	否	是	不适用	不适用

			的股份不超过本人直接或间接所持公司股份总数的 25%，本人离职后六个月内，不转让本人所持有的公司股份。					
其他对公司中小股东所作承诺	分红	秦安股份	利润分配采取现金及股票股利结合的方式分配利润的，应当遵循以下实施差异化现金分红政策：1、公司发展阶段属成熟期且无重大资金支出安排的，进行利润分配时，现金分红在本次利润分配中所占比例最低应达到 80%；2、公司发展阶段属成熟期且有重大资金支出安排的，进行利润分配时，现金分红在本次利润分配中所占比例最低应达到 40%；3、公司发展阶段属成长期且有重大资金支出安排的，进行利润分配时，现金分红在本次利润分配中所占比例最低应达到 20%；公司发展阶段不易区分但有重大资金支出安排的，可以按照前项规定处理。上述重大资金支出安排是指下列任何一种情况出现时（下同）：1、公司未来十二个月内拟投资、收购或购买资产等累计支出达到或超过公司最近一期经审计净资产的 30%且超过 2.5 亿元；2、公司未来十二个月内拟投资、收购或购买资产等累计支出达到或超过公司最近一期经审计资产总额的 20%；3、公司当年经营活动产生的现金流量净额为负；4、中国证监会或证券交易所规定的其他情形。B、现金分红条件满足以下条件的，公司每年向股东以现金方式分配股利金额不少于当年实现的合并报表归属于母公司股东的可供分配利润的 15%：1、公司当年实现的可分配利润（即公司弥补亏损、提取公积金后的税后利润）为正值，经营性现金流可以满足公司正常经营和可持续发展且足以支付当期利润分配 2、公司聘请的审计机构对公司当年财务报告出具标准无保留意见审计报告；3、公司当年无重大资金支出安排。	2017 年 5 月 17 日，长期有限	否	是	不适用	不适用
其他承诺	其他	唐亚东	对于窗口期增持的 5,000 股股票，承诺十八个月内不进行减持，在十八个月出售时如有收益，自愿将所有收益归上市公司所有，并承诺认真学习相关法律、法规，严格遵守相关规定，不再发生类似事项。	2020 年 3 月 17 日，18 个月	是	是	不适用	不适用

(二) 公司资产或项目存在盈利预测，且报告期仍处在盈利预测期间，公司就资产或项目是否达到原盈利预测及其原因作出说明

已达到  未达到  不适用

(三) 业绩承诺的完成情况及其对商誉减值测试的影响

适用  不适用

三、报告期内资金被占用情况及清欠进展情况

适用  不适用

四、公司对会计师事务所“非标准意见审计报告”的说明

适用  不适用

五、公司对会计政策、会计估计变更或重大会计差错更正原因和影响的分析说明

(一) 公司对会计政策、会计估计变更原因及影响的分析说明

适用  不适用

(二) 公司对重大会计差错更正原因及影响的分析说明

适用  不适用

(三) 与前任会计师事务所进行的沟通情况

适用  不适用

(四) 其他说明

适用  不适用

六、聘任、解聘会计师事务所情况

单位：元 币种：人民币

	现聘任
境内会计师事务所名称	天健会计师事务所（特殊普通合伙）
境内会计师事务所报酬	400,000
境内会计师事务所审计年限	10
境外会计师事务所名称	不适用
境外会计师事务所报酬	不适用
境外会计师事务所审计年限	不适用

	名称	报酬
内部控制审计会计师事务所	天健会计师事务所（特殊普通合伙）	200,000
财务顾问	无	不适用
保荐人	长城证券股份有限公司	0

聘任、解聘会计师事务所的情况说明

适用  不适用

审计期间改聘会计师事务所的情况说明

适用  不适用

**七、面临暂停上市风险的情况****(一) 导致暂停上市的原因**

适用 不适用

**(二) 公司拟采取的应对措施**

适用 不适用

**八、面临终止上市的情况和原因**

适用 不适用

**九、破产重整相关事项**

适用 不适用

**十、重大诉讼、仲裁事项**

本年度公司有重大诉讼、仲裁事项 本年度公司无重大诉讼、仲裁事项

**十一、上市公司及其董事、监事、高级管理人员、控股股东、实际控制人、收购人处罚及整改情况**

适用 不适用

**十二、报告期内公司及其控股股东、实际控制人诚信状况的说明**

适用 不适用

报告期内公司及其控股股东、实际控制人不存在未履行法院生效判决，不存在数额较大的到期债务未清偿等不良诚信状况。

**十三、公司股权激励计划、员工持股计划或其他员工激励措施的情况及其影响****(一) 相关激励事项已在临时公告披露且后续实施无进展或变化的**

适用 不适用

事项概述	查询索引
2019 年股票期权激励计划（草案）摘要	公告编号：2019-017
监事会关于激励对象名单的审核意见及公示情况说明	公告编号：2019-022
股权激励内幕信息知情人买卖公司股票自查公告	公告编号：2019-024
关于向激励对象授予股票期权的公告	公告编号：2019-026
2019 年股票期权激励计划首次授予登记完成的公告	公告编号：2019-028
关于 2019 年股票期权激励计划修订情况说明公告	公告编号：2020-033
关于 2019 年股票期权激励计划预留股票期权授予相关事项的公告	公告编号：2020-050
关于注销股票期权激励计划部分期权的公告	公告编号：2020-051
监事会关于公司股票期权激励计划激励对象名单的审核意见及公示情况的说明	公告编号：2020-055
预留期权授予完成的公告	公告编号：2020-061
关于部分股票期权注销完成的公告	公告编号：2020-068

**(二) 临时公告未披露或有后续进展的激励情况**

股权激励情况

适用 不适用

其他说明

适用 不适用

员工持股计划情况

适用 不适用

其他激励措施

适用 不适用

#### 十四、重大关联交易

##### (一) 与日常经营相关的关联交易

###### 1、已在临时公告披露且后续实施无进展或变化的事项

适用 不适用

###### 2、已在临时公告披露，但有后续实施的进展或变化的事项

适用 不适用

###### 3、临时公告未披露的事项

适用 不适用

##### (二) 资产或股权收购、出售发生的关联交易

###### 1、已在临时公告披露且后续实施无进展或变化的事项

适用 不适用

###### 2、已在临时公告披露，但有后续实施的进展或变化的事项

适用 不适用

###### 3、临时公告未披露的事项

适用 不适用

###### 4、涉及业绩约定的，应当披露报告期内的业绩实现情况

适用 不适用

##### (三) 共同对外投资的重大关联交易

###### 1、已在临时公告披露且后续实施无进展或变化的事项

适用 不适用

###### 2、已在临时公告披露，但有后续实施的进展或变化的事项

适用 不适用

###### 3、临时公告未披露的事项

适用 不适用

**(四) 关联债权债务往来****1、 已在临时公告披露且后续实施无进展或变化的事项**

□适用 √不适用

**2、 已在临时公告披露，但有后续实施的进展或变化的事项**

□适用 √不适用

**3、 临时公告未披露的事项**

□适用 √不适用

**(五) 其他**

□适用 √不适用

**十五、重大合同及其履行情况****(一) 托管、承包、租赁事项****1、 托管情况**

□适用 √不适用

**2、 承包情况**

□适用 √不适用

**3、 租赁情况**

√适用 □不适用

单位:元 币种:人民币

出租方名称	租赁方名称	租赁资产情况	租赁资产涉及金额	租赁起始日	租赁终止日	租赁收益	租赁收益确定依据	租赁收益对公司影响	是否关联交易	关联关系
重庆渝隆资产经营(集团)有限公司	秦安股份	重庆市九龙坡区兰美路701号办公、工业用房	21,649,425	2019/12/12	2021/12/11	不适用	不适用	不适用	否	

**租赁情况说明**

公司于2019年12月11日与重庆渝隆资产经营(集团)有限公司签署租赁协议,在新总部基地建成前公司将以租赁方式使用重庆市九龙坡区兰美路701号作为生产经营场地。

2020 年 4 月签订补充协议，出租方贯彻落实《关于印发九龙坡区新冠肺炎疫情期间国有资产类经营用房租金减免实施细则的通知》，减免公司 3 个月（2020 年 2 月 6 日起至 2020 年 5 月 5 日止）房屋租金，减免金额为 3,092,775 元。

## (二) 担保情况

√适用 □不适用

单位：元 币种：人民币

公司及其子公司对子公司的担保情况	
报告期内对子公司担保发生额合计	20,000,000
报告期末对子公司担保余额合计（B）	20,000,000
公司担保总额情况（包括对子公司的担保）	
担保总额（A+B）	20,000,000
担保总额占公司净资产的比例（%）	0.76
其中：	
为股东、实际控制人及其关联方提供担保的金额（C）	0
直接或间接为资产负债率超过70%的被担保对象提供的债务担保金额（D）	0
担保总额超过净资产50%部分的金额（E）	0
上述三项担保金额合计（C+D+E）	0
未到期担保可能承担连带清偿责任说明	无
担保情况说明	2020年与光大银行签订协议，为子公司秦安铸造提供综合授信担保2,000万。

## (三) 委托他人进行现金资产管理的情况

### 1. 委托理财情况

#### (1) 委托理财总体情况

√适用 □不适用

单位：元 币种：人民币

类型	资金来源	发生额	未到期余额	逾期未收回金额
银行理财产品	自有资金	158,000.00	65,000.00	0

### 其他情况

□适用 √不适用

## (2) 单项委托理财情况

√适用 □不适用

单位：万元 币种：人民币

受托人	委托理财类型	委托理财金额	委托理财起始日期	委托理财终止日期	资金来源	资金投向	报酬确定方式	年化收益率	预期收益(如有)	实际收益或损失	实际收回情况	是否经过法定程序	未来是否有委托理财计划	减值准备计提金额(如有)
建设银行重庆杨家坪支行	非保本浮动收益型	5,000	2019/4/3	实时赎回	自有资金	银行理财产品	协议	以建设银行公告为准		168.96	收回	是	是	-
招商银行重庆分行	非保本浮动收益型	3,985	2019/4/2	实时赎回	自有资金	银行理财产品	协议	以招商银行公告为准		146.63	收回	是	是	-
民生银行重庆分行	保本浮动收益型	6,000	2019/10/15	2020/1/10	自有资金	银行理财产品	协议	4.30%		62.35	收回	是	是	-
交通银行重庆分行	保本浮动收益型	8,000	2019/12/19	2020/6/29	自有资金	结构性存款	协议	3.82%-3.92%		161.59	收回	是	是	-
工行重庆高科技支行	保本浮动收益型	26,000	2019/12/27	2020/6/29	自有资金	结构性存款	协议	1.50%-4.05%		528.11	收回	是	是	-
交通银行重庆分行	保本浮动收益型	11,000	2019/12/31	2020/6/30	自有资金	结构性存款	协议	3.90%-4.00%		213.91	收回	是	是	-
光大银行重庆分行	保本浮动收益型	16,000	2019/12/31	2020/5/31	自有资金	结构性存款	协议	1.606%/3.90%/4.00%		260.13	收回	是	是	-
中信银行重庆分行	保本浮动收益型	8,000	2020/1/6	2020/7/3	自有资金	结构性存款	协议	1.5%/3.95%/4.35%		154.97	收回	是	是	-
光大银行重庆分行	保本浮动收益型	6,000	2020/1/14	2020/5/31	自有资金	结构性存款	协议	1.606%/3.90%/4.00%		89.10	收回	是	是	-
交通银行重庆分行	保本浮动收益型	11,000	2020/7/1	2020/12/29	自有资金	结构性存款	协议	1.35%-3.02%		164.73	收回	是	是	-
中信银行重庆分行	保本浮动收益型	18,000	2020/7/1	2020/12/30	自有资金	结构性存款	协议	1.75%-3.5%		278.24	收回	是	是	-
中信银行重	保本浮动	10,000	2020/8/14	2020/12/28	自有资金	结构性	协议	1.48%-3.5%		115.51	收回	是	是	-



庆分行	收益型					存款								
光大银行重庆分行	保本浮动收益型	20,000	2020/8/27	2020/12/24	自有资金	结构性存款	协议	1.1%/3.05%/3.15%		198.25	收回	是	是	-
中信银行重庆分行	保本浮动收益型	20,000	2020/9/1	2020/12/24	自有资金	结构性存款	协议	1.48%-3.5%		193.64	收回	是	是	-
中信银行重庆分行	保本浮动收益型	24,000	2020/12/25	2021/3/25	自有资金	结构性存款	协议	1.48%-3.45%	183.00		未收回	是	是	-
光大银行重庆分行	保本浮动收益型	20,000	2020/12/24	2021/4/24	自有资金	结构性存款	协议	1.1%/3.1%/3.2%	206.67		未收回	是	是	-
中信银行重庆分行	保本浮动收益型	10,000	2020/12/29	2021/3/29	自有资金	结构性存款	协议	1.48%-3.45%	76.25		未收回	是	是	-
交通银行重庆分行	保本浮动收益型	11,000	2020/12/31	2021/6/28	自有资金	结构性存款	协议	1.55%-3.2%	175.02		未收回	是	是	-
合计									640.94	2,736.12				

**其他情况**

适用 不适用

**(3) 委托理财减值准备**

适用 不适用

**2. 委托贷款情况**

**(1) 委托贷款总体情况**

适用 不适用

**其他情况**

适用 不适用

**(2) 单项委托贷款情况**

适用 不适用

**其他情况**

适用 不适用

**(3) 委托贷款减值准备**

适用 不适用

**3. 其他情况**

适用 不适用

**(四) 其他重大合同**

适用 不适用

已签订的正在或准备履行的大额发包合同：

1、公司于 2020 年 9 月 8 日通过招投标后议价的方式与重庆市坤达建筑工程有限公司就公司 1#、9#工程签订了建设工程施工合同，合同总额 54,836,900.00 元。该工程于 2020 年 10 月 09 日开工，计划 2021 年 5 月 7 日竣工。截至本报告批准日主体已封顶，正在进行内部砌墙、安装。

2、公司于 2020 年 12 月 11 日通过招投标后议价的方式与重庆市坤达建筑工程有限公司就 8#工程签订了建设工程施工合同，合同总额 22,170,000.00 元。该工程于 2021 年 01 月 04 日开工，计划 2021 年 07 月 03 日竣工。截至本报告批准日主体已封顶，正在进行内部砌墙、安装。

3、公司于 2020 年 12 月 11 日通过招投标后议价的方式与重庆市坤达建筑工程有限公司就 3#立体车库、4#办公楼、5#研发车间、10#生产辅助工房及 13#楼负一层地下车库、挡墙建设工程签订了建设工程施工合同，合同总额 53,726,400.00 元。该工程于 2021 年 01 月 18 日开工，计划 2021 年 08 月 16 日竣工。截至本报告批准日基础已全部完成，正在进行主体施工。

**十六、其他重大事项的说明**

□适用 √不适用

**十七、积极履行社会责任的工作情况****(一) 上市公司扶贫工作情况**

□适用 √不适用

**(二) 社会责任工作情况**

√适用 □不适用

为支持教育事业、科技发展，鼓励汽车核心前沿技术的自主研究创新，推进行业技术进步，公司 2018 年至 2019 年期间向北京理工大学教育基金会每年捐款人民币 1,000,000 元，2020 年捐赠 2,000,000 元，三年共捐款 4,000,000 元。捐款作为限定性资金使用，用于在北京理工大学设立“秦安学者基金”，奖励在汽车混合动力技术（HEV、PHEV）相关的动力分流、发动机、自动控制、电驱及电机方向做出突出贡献的北京理工大学教师。2018 年至 2020 年向深圳市青少年发展基金会守望自然野生动物专项基金捐款 60 万元，此专项基金旨在为了保护地球生态环境、野生动物栖息地和濒危野生动物，同时提升青少年的生态环保和野保意识，提升中国人的国际形象，助力“美丽中国”和“生态文明”。

前述捐赠事项体现了公司对教育事业、科技发展、生态环保的支持，同时也体现了公司的社会责任感。公司对外捐赠资金为公司自有资金，对公司当期及未来经营业绩不构成重大影响，也不会损害公司利益。

**(三) 环境信息情况****1. 属于环境保护部门公布的重点排污单位的公司及其重要子公司的环保情况说明**

□适用 √不适用

**2. 重点排污单位之外的公司的环保情况说明**

√适用 □不适用

本公司及子公司秦安铸造重视环境保护和污染防治工作，严格遵守国家相关法律法规，积极采取专业有效措施，加强环境保护工作，从源头抓起，推行清洁生产，控制和减少污染物的排放。制定了较为完善的管理措施并逐项落实，持续加大环保投入。公司及子公司环境保护措施及环保效果符合国家有关环境保护的要求，均通过环境管理体系 ISO14001:2015 新标准的再认证。报告期内公司及子公司环保设施运行正常，主要污染物均稳定达标排放。

**主要污染物及防治措施**

秦安机电主要从事气缸体、气缸盖、曲轴等产品的机加工生产，生产经营中的污染物主要包括生产废水和工业固体废物等，另有少量噪声。子公司秦安铸造主要从事气缸体、气缸盖、曲轴等产品的铸造生产，在生产经营过程中所产生的主要污染物包括废气、废水、工业固体废物等，另还有少量噪声。公司及子公司上述污染物的防治措施情况如下：

### （1）废气

秦安机电无工业废气产生。

子公司秦安铸造的少量废气主要来自生产经营过程中所产生的含尘废气。子公司采用先进的生产工艺和生产设备，最大限度的减少了熔炼工艺的废气排放，从源头上减少污染物的排放，如采用进口感应炉，制芯工艺采用了先进的废砂再生循环系统等。秦安铸造熔炼炉、造型线、混砂等生产设备所产生的熔炼废气和含尘废气，通过机械抽风吸入除尘设备经布袋除尘器过滤进行处理。秦安铸造现有废气处理设施布袋除尘器 11 套，排气筒 11 根，各车间配专人每天对除尘设备进行点检、粉尘清扫并做好相关记录，发现问题及时处理。为提高除尘布袋的合理使用周期保障废气达标排放，对布袋除尘设备加装了压差传感器，对除尘设备运行进行实时监测。排放方式为有组织排放，排放标准符合《大气污染物综合排放标准》（DB50/418-2016）。公司各车间除尘设备运行正常，经检测废气排放均在合格范围内。委托具有环保资质的第三方公司对公司环境风险进行识别，完善了《环境风险评估报告》和《环境风险应急预案》并组织进行突发环境事件演练，有效的预防和应对环境风险。

### （2）废水

秦安机电的废水排放主要来自于生产经营过程中所产生的生产废水以及生活废水，主要包括清洗废水和设备清洗水等。公司设有 2 个废水排放口位于公司厂区东面，分别为生产废水排放口和生活污水排放口。生活污水由公司 200 立方米生化池生化处理后，达到《污水综合排放标准》（GB8978-1996）后排入市政管网。生产废水由公司的废水处理站进行处理，废水处理站通过技术改造，使用大功率气浮机、空压机、压滤机，提高废水处理能力；同时修建了 185 立方米的调节池，配备了机械搅拌机，使处理水质更加稳定。生产废水排放满足 GB8978-1996《污水综合排放标准》，随后排入市政管网。两种废水均通过市政管网进入重庆鸡冠石污水处理厂进一步处理达到排放标准后再排放。

子公司秦安铸造废水主要来自于生产经营过程中所产生的生产废水以及生活废水。秦安铸造设有 2 个废水排放口位于厂区东南面，分别为生产废水排放口和生活污水排放口。生活污水由公司 220 立方米生化池生化处理后，经专业机构检测达到《污水综合排放标准》（GB8978-1996）后排放。生产废水由公司的废水处理站进行处理，废水处理站通过技术改造，使用大功率气浮机、空压机、压滤机，提高废水处理能力，使处理的水质更加稳定。生产废水排放经专业机构检测达到 GB8978-1996《污水综合排放标准》，随后排入园区污水管网。两种废水均通过园区进入重庆市双福污水处理有限公司进一步处理达到排放标准后再排放。秦安铸造响应当地生态环境局要求，在污水总排放口处安装了污水在线监控系统，通过网络实时监控污水处理和排放情况，增强了治污工作的透明度和监管力度。

### （3）固体废物和工业危废

秦安机电固体废物主要为机加切削过程中产生的铝屑和铁屑等一般工业固体废物，由公司集中回收后循环利用或交由废品回收单位回收利用。公司设置了废油、废切削液和废水处理站污泥暂存间，交由有处理资质的经营单位进行处置。公司危险废物均交由有相应资质的危险废物经营单位处置；危险废物临时储存使用专用容器；危险废物的接收和运输工作交由资质单位负责，危废转移按照《危险废物转移联单管理办法》要求操作。子公司秦安铸造生产产生的固体废物分一般工业固废和危险废物，一般工业固废主要为炉渣、粉尘灰、废铁、生产生活垃圾，目前公司建有两个面积约 600 平方米的固废堆场，集中回收后交废品回收单位回收利用。危险废物严格按照《危险废物贮存污染控制标准》（GB18597）执行，危险废物主要为废油、油水混合物、废水处理站污泥、废油桶，公司修建有面积约 80 平方米的危废房进行贮存，集中存放后交由有资质的经营单位进行处置。秦安铸造危险废物均交由有相应资质的危险废物经营单位处置；危险废物临时储存使用专用容器；危险废物识别标识齐全；危险废物的接收和运输工作交由资质单位负责，危废转移按照《危险废物转移联单管理办法》的要求执行。

#### （4）噪声

秦安机电及子公司秦安铸造日常经营中的噪声来源主要有各类机加设备、熔炼炉、冷却塔、空压机、水泵和风机等产生的噪声，主要通过加强噪声源头控制，合理布局，机械类噪声采用基础减震措施、墙体隔声及加强绿化等措施，确保了厂界噪声达标。

综上，公司及子公司对生产经营中产生的废气、废水、固废、噪声等污染物均采取了有效环保措施治理，公司自建的污水处理站、生化池、危险废物临时储存及转运等环保措施和设施均有效运行，公司及子公司各污染物均稳定达标排放。

### 3. 重点排污单位之外的公司未披露环境信息的原因说明

适用 不适用

### 4. 报告期内披露环境信息内容的后续进展或变化情况的说明

适用 不适用

#### （四）其他说明

适用 不适用

### 十八、可转换公司债券情况

适用 不适用

## 第六节 普通股股份变动及股东情况

### 一、普通股股本变动情况

#### (一) 普通股股份变动情况表

##### 1、普通股股份变动情况表

单位：股

	本次变动前		本次变动增减（+，-）					本次变动后	
	数量	比例（%）	发行新股	送股	公积金转股	其他	小计	数量	比例（%）
一、有限售条件股份	287,998,169	65.6336				-287,998,169	-287,998,169	0	0
1、国家持股									
2、国有法人持股									
3、其他内资持股									
其中：境内非国有法人持股									
境内自然人持股									
4、外资持股	287,998,169	65.6336				-287,998,169	-287,998,169	0	0
其中：境外法人持股									
境外自然人持股	287,998,169	65.6336				-287,998,169	-287,998,169	0	0
二、无限售条件流通股份	150,798,880	34.3664				287,998,169	287,998,169	438,797,049	100
1、人民币普通股	150,798,880	34.3664				287,998,169	287,998,169	438,797,049	100
2、境内上市的外资股									
3、境外上市的外资股									
4、其他									
三、普通股股份总数	438,797,049	100				0	0	438,797,049	100

**2、普通股股份变动情况说明**

√适用 □不适用

经 2017 年 4 月 21 日中国证券监督管理委员会《关于核准重庆秦安机电股份有限公司首次公开发行股票批复》（证监许可〔2017〕582 号）核准，公司首次向社会公众发行人民币普通股（A 股）6,000 万股，并于 2017 年 5 月 17 日在上海证券交易所上市。公司于 2020 年 5 月 13 日披露 2020-025 号公告，披露了部分有限售条件的股份自公司股票上市之日起三十六个月后解禁上市流通，共涉及 1 名股东合计持有的 287,998,169 股。

**3、普通股股份变动对最近一年和最近一期每股收益、每股净资产等财务指标的影响（如有）**

□适用 √不适用

**4、公司认为必要或证券监管机构要求披露的其他内容**

□适用 √不适用

**(二) 限售股份变动情况**

√适用 □不适用

单位：股

股东名称	年初限售股数	本年解除限售股数	本年增加限售股数	年末限售股数	限售原因	解除限售日期
YUANMING TANG	287,998,169	287,998,169	-	-	首发限售	2020年5月18日
合计	287,998,169	287,998,169			/	/

**二、证券发行与上市情况****(一) 截至报告期内证券发行情况**

□适用 √不适用

截至报告期内证券发行情况的说明（存续期内利率不同的债券，请分别说明）：

□适用 √不适用

**(二) 公司普通股股份总数及股东结构变动及公司资产和负债结构的变动情况**

□适用 √不适用

**(三) 现存的内部职工股情况**

□适用 √不适用

**三、股东和实际控制人情况****(一) 股东总数**

截止报告期末普通股股东总数(户)	18,574
年度报告披露日前上一月末的普通股股东总数(户)	15,727
截止报告期末表决权恢复的优先股股东总数(户)	不适用
年度报告披露日前上一月末表决权恢复的优先股股东总数(户)	不适用

## (二) 截止报告期末前十名股东、前十名流通股东（或无限售条件股东）持股情况表

单位：股

前十名股东持股情况							
股东名称 (全称)	报告期内增 减	期末持股数 量	比例 (%)	持有有 限售条 件股份 数量	质押或冻结情况		股东 性质
					股份 状态	数量	
YUANMING TANG	0	287,998,169	65.63	0	无	0	境外自然人
重庆秦安机电股份有限公司 回购专用证券 账户	13,911,009	13,911,009	3.17	0	无	0	境内非国有 法人
上海祥禾泓安 股权投资合伙 企业（有限合 伙）	-3,802,300	10,606,900	2.42	0	无	0	境内非国有 法人
上海泓成创业 投资合伙企业 （有限合伙）	-2,540,100	7,085,900	1.61	0	无	0	境内非国有 法人
唐梓长	0	6,850,000	1.56	0	质押	3,800,000	境内自然人
上海祥禾涌安 股权投资合伙 企业（有限合 伙）	-2,433,400	6,787,985	1.55	0	无	0	境内非国有 法人
张于书	-227,800	3,948,597	0.90	0	无	0	境内自然人
张华鸣	0	3,600,000	0.82	0	质押	2,270,000	境内自然人
唐亚东	8,300	3,510,300	0.80	0	质押	2,210,000	境内自然人
李顺庆	1,258,500	2,535,300	0.58	0	无	0	境内自然人
前十名无限售条件股东持股情况							
股东名称	持有无限售条件流通股的数量	股份种类及数量					
		种类	数量				
YUANMING TANG	287,998,169	人民币普通股	287,998,169				
重庆秦安机电股份有限公司 回购专用证券账户	13,911,009	人民币普通股	13,911,009				
上海祥禾泓安股权投资合伙 企业（有限合伙）	10,606,900	人民币普通股	10,606,900				
上海泓成创业投资合伙企业 （有限合伙）	7,085,900	人民币普通股	7,085,900				
唐梓长	6,850,000	人民币普通股	6,850,000				
上海祥禾涌安股权投资合伙 企业（有限合伙）	6,787,985	人民币普通股	6,787,985				
张于书	3,948,597	人民币普通股	3,948,597				
张华鸣	3,600,000	人民币普通股	3,600,000				
唐亚东	3,510,300	人民币普通股	3,510,300				
李顺庆	2,535,300	人民币普通股	2,535,300				
上述股东关联关系或一致行动的说明	上述股东中上海祥禾泓安股权投资合伙企业、上海泓成股权投资合伙企业、上海祥禾涌安股权投资合伙企业受同一控制人控制；张于书系 YUANMING TANG 之配偶，唐梓长系唐亚东之兄长。除此外，公司未知其他股东之间是否存在关联关系或一致行动人关系。						



表决权恢复的优先股股东及持股数量的说明	不适用
---------------------	-----

前十名有限售条件股东持股数量及限售条件

适用 不适用

(三) 战略投资者或一般法人因配售新股成为前 10 名股东

适用 不适用

四、控股股东及实际控制人情况

(一) 控股股东情况

1 法人

适用 不适用

2 自然人

适用 不适用

姓名	YUANMING TANG
国籍	加拿大
是否取得其他国家或地区居留权	是
主要职业及职务	本公司董事长、总经理

3 公司不存在控股股东情况的特别说明

适用 不适用

4 报告期内控股股东变更情况索引及日期

适用 不适用

5 公司与控股股东之间的产权及控制关系的方框图

适用 不适用

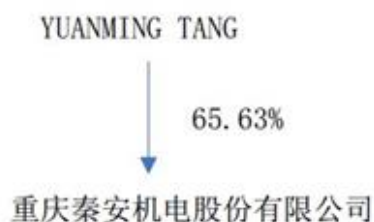

(二) 实际控制人情况

1 法人

适用 不适用

2 自然人

适用 不适用

姓名	YUANMING TANG
国籍	加拿大
是否取得其他国家或地区居留权	是
主要职业及职务	本公司董事长、总经理
过去 10 年曾控股的境内外上市公	无

司情况	
-----	--

3 公司不存在实际控制人情况的特别说明

适用 不适用

4 报告期内实际控制人变更情况索引及日期

适用 不适用

5 公司与实际控制人之间的产权及控制关系的方框图

适用 不适用

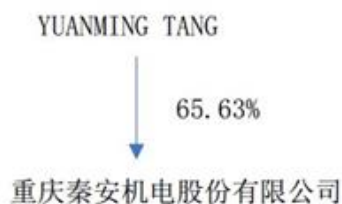

6 实际控制人通过信托或其他资产管理方式控制公司

适用 不适用

(三) 控股股东及实际控制人其他情况介绍

适用 不适用

五、其他持股在百分之十以上的法人股东

适用 不适用

六、股份限制减持情况说明

适用 不适用

## 第七节 优先股相关情况

适用 不适用

## 第八节 董事、监事、高级管理人员和员工情况

### 一、持股变动情况及报酬情况

#### (一) 现任及报告期内离任董事、监事和高级管理人员持股变动及报酬情况

√适用 □不适用

单位：股

姓名	职务(注)	性别	年龄	任期起始日期	任期终止日期	年初持股数	年末持股数	年度内股份增减变动量	增减变动原因	报告期内从公司获得的税前报酬总额(万元)	是否在公司关联方获取报酬
YUANMING TANG	董事长、总经理	男	64	2020-08-28	2023-08-27	287,998,169	287,998,169	0	无	190.08	否
唐梓长	董事、副总经理	男	58	2020-08-28	2023-08-27	6,850,000	6,850,000	0	无	116.83	否
张华鸣	董事、副总经理、董事会秘书	男	56	2020-08-28	2023-08-27	3,600,000	3,600,000	0	无	105.93	否
罗小川	董事、副总经理	女	45	2020-08-28	2023-08-27	2,450,000	2,450,000	0	无	65.78	否
周斌	董事	男	55	2020-08-28	2023-08-27	2,100,000	2,100,000	0	无	96.17	否
刘宏庆	董事	男	42	2020-08-28	2023-08-27	150,000	150,000	0	无	60.23	否
孟凡臣	独立董事	男	58	2020-08-28	2023-08-27	0	0	0	无	4	否
孙少立	独立董事	男	66	2020-08-28	2023-08-27	0	0	0	无	4	否
张永冀	独立董事	男	39	2020-08-28	2023-08-27	0	0	0	无	4	否
刘加基	监事、独立董事(原)	男	60	2020-08-28	2023-08-27	0	0	0	无	12	否
张茂良	监事	男	45	2020-08-28	2023-08-27	100,000	100,000	0	无	19.44	否
靖爽	职工代表监事	女	29	2020-08-28	2023-08-27	0	0	0	无	9.76	否
唐亚东	副总经理	男	57	2020-08-28	2023-08-27	3,502,000	3,510,300	8,300	二级市场购买	91.96	否

许峥	财务总监	男	53	2020-08-28	2023-08-27	500,000	500,000	0	无	65.72	否
孙德山	副总经理	男	58	2020-08-28	2023-08-27	0	0	0	无	233.20	否
赵洪岐	独立董事 (原)	男	80	2017-8-28	2020-8-27	0	0	0	无	8	否
陈宋生	独立董事 (原)	男	55	2017-8-28	2020-8-27	0	0	0	无	8	否
杨颖	监事(原)	女	41	2017-8-28	2020-8-27	528,300	528,300	0	无	42.94	否
颜正刚	职工代表监 事(原)	男	57	2017-8-28	2020-8-27	284,100	284,100	0	无	3.44	否
合计	/	/	/	/	/	308,062,569	308,070,869	8,300	/	1,141.48	/

姓名	主要工作经历
YUANMING TANG	历任国营 204 厂总装车间副主任、北碚缙云摩托车配件厂副总经理、重庆泰安发动机研究所所长、重庆泰安机电制造公司总经理、秦安机电董事长、总经理、秦安铸造总经理等职。现任本公司董事长、总经理、秦安铸造董事长。
唐梓长	历任国营 354 厂技术员、重庆泰安机电制造公司厂长、秦安机电董事、副总经理、秦安铸造董事及总经理。现任本公司董事、副总经理。
张华鸣	历任四川外语学院教师、秦安机电销售部部长、董事、副总经理。现任本公司董事、副总经理、董事会秘书。
罗小川	历任秦安机电财务部部长、采购部部长、总经理助理、董事、秦安铸造董事。现任本公司董事、副总经理、规划审计部部长、秦安铸造董事。
周斌	历任重庆第二棉纺织厂车间主任、秦安机电车间主任、厂长助理、销售部部长、秦安秦安铸造总经理，本公司董事。
刘宏庆	历任秦安有限技术部副部长、秦安机电技术部副部长，秦安铸造总经理助理。现任本公司董事、秦安铸造总经理。
孟凡臣	历任中国矿业大学助教、讲师。现任北京理工大学管理与经济学院教授，本公司独立董事。
孙少立	历任广西汽车集团有限公司董事长、五菱汽车董事局主席、上汽通用五菱汽车股份有限公司副总经理。现任本公司独立董事。
张永冀	现任北京理工大学会计系副教授、公司治理与信息披露研究中心主任，本公司独立董事。
刘加基	历任湖南国营沅江机械厂研究所助理工程师、福建工业学校企业管理教研室讲师、教研室主任、新加坡裕廊科技工业集团公司工程师、美国友邦保险公司（新加坡）财务顾问，本公司独立董事。现任本公司监事会主席。
张茂良	历任秦安有限车间副主任、主任。现任本公司监事、秦安铸造生产部副部长。
靖爽	历任重庆大江杰信锻造有限公司成本核算员、本公司财务会计。现任本公司监事、审计员。
唐亚东	历任长城机械厂技术员、重庆第二机床厂技术员、秦安机电车间主任、技术开发部部长、公司技术开发部部长、公司副总经理。
许峥	历任国营 354 厂计划处计划员、处长、总经济师、成都江华富士离合器公司副总经理、驻马店吴桂桥煤矿财务总监、秦安铸造财务部部长、秦安机电财务部部长、总经理助理、副总经理。现任本公司财务总监。

孙德山	历任哈尔滨东安汽车动力股份有限公司技术员、车间主任、研发中心主任、副总经理、总经理，哈尔滨哈飞汽车股份有限公司副总经理，哈尔滨东安汽车发动机有限公司副总经理。现任本公司研究院长、副总经理。
杨颖	历任秦安有限销售部副部长、监事会主席。现任本公司销售部部长、总经理助理。
颜正刚	历任秦安有限车间主任、生产部副部长、部长，本公司监事、秦安铸造监事。
赵洪岐	历任柳州动力机械厂文书、柳州拖拉机厂技术员、技术组长、柳州微型汽车厂组长、设计科科长、副总工程师兼技术处处长、柳州机械厂副厂长兼总工程师、柳州五菱汽车有限责任公司总经理助理、本公司独立董事。
陈宋生	历任江西省审计厅审计处副处长、本公司独立董事，现任北京理工大学会计系主任、教授、博士生导师。

其它情况说明

适用 不适用

## (二) 董事、高级管理人员报告期内被授予的股权激励情况

适用 不适用

单位:股

姓名	职务	年初持有股票期权数量	报告期新授予股票期权数量	报告期内可行权股份	报告期股票期权行权股份	股票期权行权价格(元)	期末持有股票期权数量	报告期末市价(元)
唐梓长	董事、副总经理	195	0	0	0	5.599	195	9.69
张华鸣	董事、副总经理、董事会秘书	90	0	0	0	5.599	90	9.69
罗小川	董事、副总经理	120	0	0	0	5.599	120	9.69
周斌	董事	90	0	0	0	5.599	90	9.69
刘宏庆	董事	90	0	0	0	5.599	90	9.69
唐亚东	副总经理	90	0	0	0	5.599	90	9.69
许峥	财务总监	135	0	0	0	5.599	135	9.69
孙德山	副总经理	90	25	0	0	7.00	115	9.69
合计	/	900	25	0	0	/	925	/

## 二、现任及报告期内离任董事、监事和高级管理人员的任职情况

### (一) 在股东单位任职情况

√适用 □不适用

任职人员姓名	股东单位名称	在股东单位担任的职务	任期起始日期	任期终止日期
唐梓长	重庆海拓投资咨询有限公司	执行董事	/	/
唐亚东	重庆海拓投资咨询有限公司	监事	/	/
在股东单位任职情况的说明	无			

### (二) 在其他单位任职情况

√适用 □不适用

任职人员姓名	其他单位名称	在其他单位担任的职务	任期起始日期	任期终止日期
唐梓长	重庆嘉闾晶科技有限公司	执行董事兼经理	2018-6-1	/
唐梓长	重庆远精进出口贸易有限公司	董事长	2018-6-1	/
张永冀	北京理工大学会计系	副教授	2016-7-1	/
张永冀	新洋丰股份有限公司	独立董事	2020-3-1	/
张永冀	明朝万达股份有限公司	独立董事	2020-10-1	/
张永冀	北京光音网络发展股份有限公司	独立董事	2020-3-1	/
张永冀	北京虎山行咨询有限责任公司	股东、法人、执行董事	2017-6-1	/
孙少立	广西玉柴机器集团有限公司	董事	2019-6-1	/
孙少立	吉林绰丰柳机内燃机有限公司	董事长、法定代表人	2003-8-1	2021年4月
孟凡臣	北京理工大学管理与经济学院	教授	1995-6-1	/
在其他单位任职情况的说明				

## 三、董事、监事、高级管理人员报酬情况

√适用 □不适用

董事、监事、高级管理人员报酬的决策程序	公司董事、监事及高级管理人员的报酬经董事会下属的薪酬与考核委员会研究拟定并提请董事会审议，其中董事、监事薪酬需提交股东大会审议。
董事、监事、高级管理人员报酬确定依据	薪酬与考核委员会根据岗位职责、工作业绩、企业经济效益及同行业其他公司相关岗位的薪酬水平，结合公司相关薪酬与绩效考核管理制度领取薪酬，具体包括基本薪酬和年度绩效薪酬。
董事、监事和高级管理人员报酬的实际支付	报告期内，董事、监事和高级管理人员的报酬已按相关规定支付。

付情况	
报告期末全体董事、监事和高级管理人员实际获得的报酬合计	1,141.48 万元

#### 四、公司董事、监事、高级管理人员变动情况

√适用 □不适用

姓名	担任的职务	变动情形	变动原因
杨颖	监事会主席	离任	任期届满
颜正刚	监事	离任	任期届满
赵洪岐	独立董事	离任	任期届满
陈宋生	独立董事	离任	任期届满
刘加基	独立董事	离任	任期届满
刘加基	监事主席	选举	改选
孟凡臣	独立董事	选举	改选
孙少立	独立董事	选举	改选
张永冀	独立董事	选举	改选
靖爽	监事	选举	改选
孙德山	副总经理	聘任	聘任
唐亚东	副总经理	离任	辞职

#### 五、近三年受证券监管机构处罚的情况说明

□适用 √不适用



## 六、母公司和主要子公司的员工情况

### (一) 员工情况

母公司在职员工的数量	1,067
主要子公司在职员工的数量	787
在职员工的数量合计	1,854
母公司及主要子公司需承担费用的离退休职工人数	0
专业构成	
专业构成类别	专业构成人数
生产人员	1,333
销售人员	32
技术人员	362
财务人员	21
行政人员	106
合计	1,854
教育程度	
教育程度类别	数量（人）
硕士及以上	12
本科	243
大专	173
大专以下	1,426
合计	1,854

### (二) 薪酬政策

适用 不适用

公司根据《劳动法》等法律法规的要求，结合公司实际情况，建立了与公司发展战略相符合的用工制度与薪酬体系。公司依法与员工签订劳动合同，并为员工缴纳各类社会保障费用。配合公司战略和经营情况，针对不同的人群制定相应的薪酬政策，保证员工收入具有市场竞争力。通过制定多种形式的员工激励方案，形成长期激励机制，实现员工与公司的共同成长。

### (三) 培训计划

适用 不适用

公司高度重视员工的培养与发展工作，旨在提高员工专业知识水平及综合素质，提高生产效率和服务水平，实现公司和员工的双重发展。公司通过聘请专业机构、外派学习、内部培训及分享会、轮岗培训、继续教育资助培训等方式，建立具有浓厚学习氛围的学习型组织。2020年，公司将继续丰富培训形式，进一步完善人才培养系统，合理挖掘、培养后备人才队伍，提高员工整体专业知识水平及业务水平，为公司发展奠定良好的人才基础。

### (四) 劳务外包情况

适用 不适用

## 七、其他

适用 不适用

## 第九节 公司治理

### 一、公司治理相关情况说明

√适用 □不适用

报告期内，公司按照《公司法》、《证券法》（新）、《上市公司治理准则》、《上海证券交易所股票上市规则》和中国证监会等有关部门的相关法律、法规，以及规范性文件的要求，不断健全完善公司治理结构和公司内部控制体系，规范公司运作。公司权力机构、决策机构、监督机构及经营管理层之间权责明确，运作规范，切实保障了公司和股东的合法权益。

#### （一）制度建设情况

公司健全完善了《期货交易管理制度》等相关制度规范，同时通过各项公司治理制度的建立健全和贯彻实施，通过加大对《证券法》（新）的培训，不断完善公司治理结构，提升公司规范运作水平，提升相关人员的合规意识。

#### （二）公司治理实施具体情况

##### 1、关于股东与股东大会

公司严格按照《公司章程》、《公司股东大会议事规则》要求召集、召开股东大会，并聘请律师对股东大会的召集召开程序、出席人身份、审议内容、表决结果等事项进行确认和见证，确保股东大会表决结果合法有效。报告期内，公司股东大会已全面推行网络投票及中小投资者单独计票制度，充分保障中小股东对公司重大事项的参与权。此外，股东大会审议关联交易事项时，关联股东均能回避表决，不存在损害中小股东利益的情形。

##### 2、关于董事与董事会

公司董事会职责清晰，全体董事（含独立董事）均能按照相关规定，以认真负责的态度出席会议，勤勉尽责地履行职责和义务；公司各次董事会的召集、召开程序符合《公司章程》、《公司董事会议事规则》的有关规定，关联董事在表决关联事项时实行回避，保证表决事项符合公开、公平、公正的原则。同时，公司董事积极参加相关培训，熟悉相关监管法律法规，进一步提升规范治理意识。

##### 3、关于监事与监事会

报告期内，公司全体监事本着对全体股东负责的态度，认真履行职责，审议定期报告，列席股东大会，对公司重大事项、关联交易及董事、高级管理人员履行职责的合法合规性进行监督，以维护公司及股东的合法权利。

##### 4、关于控股股东与上市公司

公司拥有独立完整的业务和自主经营能力，在人员、资产、财务、机构和业务方面完全独立于控股股东。公司控股股东行为合法、合规，报告期内未发生公司控股股东利用其特殊地位侵占或损害上市公司和其他股东利益的行为。

#### 5、关于信息披露与透明度

公司高度重视信息披露工作，严格按照法律、法规的要求，真实、准确、完整、及时地披露有关信息，充分履行上市公司信息披露义务；并做好信息披露前的保密工作，保证公司信息披露的公开、公平、公正，积极维护公司和投资者、尤其是中小股东的合法权益。

#### 6、关于投资者关系及相关利益者

公司通过上证 e 互动平台及公司投资者热线平台，与投资者保持实时沟通，以增进其对公司的了解和认同。此外，公司充分尊重和保护供应商、消费者、企业职工等相关利益方的合法权益，实现股东、职工、社会等各方面利益的协调平衡，共同推动公司健康、稳定地可持续发展。

#### 7、关于内幕信息知情人登记管理

公司按照法律法规及《公司内幕信息知情人登记管理制度》的相关要求，对重大事项内幕知情人做好备案工作，有效规避内幕交易行为，保证信息披露的公开、公平、公正。

公司治理与中国证监会相关规定的要求是否存在重大差异；如有重大差异，应当说明原因  
适用 不适用

## 二、股东大会情况简介

会议届次	召开日期	决议刊登的指定网站的查询索引	决议刊登的披露日期
2020 年第一次临时股东大会	2020/1/9	www.sse.com.cn（公告编号 2020-003）	2020/1/10
2019 年年度股东大会	2020/5/20	www.sse.com.cn（公告编号 2020-027）	2020/5/21
2020 年第二次临时股东大会	2020/6/22	www.sse.com.cn（公告编号 2020-043）	2020/6/23
2020 年第三次临时股东大会	2020/8/28	www.sse.com.cn（公告编号 2020-087）	2020/8/29

#### 股东大会情况说明

适用 不适用

报告期内，公司共召开四次股东大会。股东大会的召集和召开程序、召集人资格、出席会议人员资格和决议表决程序均符合有关法律、法规、规范性文件及《公司章程》的规定，表决结果合法、有效。

### 三、董事履行职责情况

#### (一) 董事参加董事会和股东大会的情况

董事姓名	是否独立董事	参加董事会情况						参加股东大会情况 出席股东大会的次数
		本年应参加董事会次数	亲自出席次数	以通讯方式参加次数	委托出席次数	缺席次数	是否连续两次未亲自参加会议	
YUANMING TANG	否	11	11	0	0	0	否	4
唐梓长	否	11	11	0	0	0	否	4
张华鸣	否	11	11	0	0	0	否	4
罗小川	否	11	11	0	0	0	否	4
周斌	否	11	11	0	0	0	否	4
刘宏庆	否	11	11	0	0	0	否	4
孟凡臣	是	3	3	2	0	0	否	1
孙少立	是	3	3	2	0	0	否	1
张永冀	是	3	3	2	0	0	否	1
刘加基	是	8	8	7	0	0	否	3
赵洪岐	是	8	8	7	0	0	否	3
陈宋生	是	8	8	7	0	0	否	3

连续两次未亲自出席董事会会议的说明

适用 不适用

年内召开董事会会议次数	11
其中：现场会议次数	2
通讯方式召开会议次数	0
现场结合通讯方式召开会议次数	9

#### (二) 独立董事对公司有关事项提出异议的情况

适用 不适用

#### (三) 其他

适用 不适用

#### 四、董事会下设专门委员会在报告期内履行职责时所提出的重要意见和建议，存在异议事项的，应当披露具体情况

适用 不适用

#### 五、监事会发现公司存在风险的说明

适用 不适用

#### 六、公司就其与控股股东在业务、人员、资产、机构、财务等方面存在的不能保证独立性、不能保持自主经营能力的情况说明

适用 不适用

存在同业竞争的，公司相应的解决措施、工作进度及后续工作计划

适用 不适用

#### 七、报告期内对高级管理人员的考评机制，以及激励机制的建立、实施情况

适用 不适用

公司根据经营发展的目标，对高级管理人员实施年度目标责任考核制度，依照公司全年经营目标完成情况，结合年度个人的岗位职责和年度工作计划进行考评和激励，实施有效奖惩。董事会下设薪酬与考核委员会，负责薪酬政策的制定、薪酬方案的审定，并依据公司经营计划目标，对高级管理人员进行经营业绩和管理指标的考核。

#### 八、是否披露内部控制自我评价报告

适用 不适用

详见公司于 2021 年 4 月 27 日在上海证券证券交易所官网披露的 2020 年度内部控制报告。

报告期内内部控制存在重大缺陷情况的说明

适用 不适用

#### 九、内部控制审计报告的相关情况说明

适用 不适用

公司聘请了天健会计师事务所（特殊普通合伙）对公司内部控制进行审计，详见公司同日披露的公司内部控制自我评价报告鉴证报告。

是否披露内部控制审计报告：是

内部控制审计报告意见类型：标准的无保留意见

#### 十、其他

适用 不适用

## 第十节 公司债券相关情况

适用 不适用

## 第十一节 财务报告

### 一、审计报告

√适用 □不适用

重庆秦安机电股份有限公司全体股东：

#### （一）、审计意见

我们审计了重庆秦安机电股份有限公司（以下简称秦安股份公司）财务报表，包括 2020 年 12 月 31 日的合并及母公司资产负债表，2020 年度的合并及母公司利润表、合并及母公司现金流量表、合并及母公司所有者权益变动表，以及相关财务报表附注。

我们认为，后附的财务报表在所有重大方面按照企业会计准则的规定编制，公允反映了秦安股份公司 2020 年 12 月 31 日的合并及母公司财务状况，以及 2020 年度的合并及母公司经营成果和现金流量。

#### （二）、形成审计意见的基础

我们按照中国注册会计师审计准则的规定执行了审计工作。审计报告的“注册会计师对财务报表审计的责任”部分进一步阐述了我们在这些准则下的责任。按照中国注册会计师职业道德守则，我们独立于秦安股份公司，并履行了职业道德方面的其他责任。我们相信，我们获取的审计证据是充分、适当的，为发表审计意见提供了基础。

#### （三）、关键审计事项

关键审计事项是我们根据职业判断，认为对本期财务报表审计最为重要的事项。这些事项的应对以对财务报表整体进行审计并形成审计意见为背景，我们不对这些事项单独发表意见。

##### （一）收入确认

##### 1. 事项描述

相关信息披露详见财务报表附注三(二十四)及五(二)1。

秦安股份公司的营业收入主要来自于销售汽车发动机气缸体、气缸盖、曲轴、变速器箱体壳体。2020 年度，秦安股份公司财务报表所示营业收入项目金额为人民币 91,443.91 万元。

公司汽车零部件销售业务属于在某一时点履行的履约义务。公司按照客户的订单，将产品发送到客户或第三方仓库，客户根据生产状况领用公司产品。目前公司有两种确认方式：

(1) 客户按月汇总后以书面（含电子邮件）方式通知公司已验收合格的产品数量，并向公司发出开票通知单，公司销售部门、物流部门核对无误后，将信息传递至财务部门并确认收入。

(2) 客户对公司开放终端查询系统，销售部每月通过客户系统查询截至登陆日已验收合格尚未开票的产品种类和数量，销售部核对无误后，编写销售开票通知单并传递至财务部门确认收入。

由于营业收入是秦安股份公司的关键业绩指标之一，可能存在秦安股份公司管理层(以下简称管理层)通过不恰当的收入确认以达到特定目标或预期的固有风险。同时，确定相关商品控制权是否转移涉及重大管理层判断。因此，我们将收入确认确定为关键审计事项。

## 2. 审计应对

针对收入确认，我们实施的审计程序主要包括：

(1) 了解与收入确认相关的关键内部控制，评价这些控制的设计，确定其是否得到执行，并测试相关内部控制的运行有效性；

(2) 检查主要的销售合同，了解主要合同条款或条件，评价收入确认方法是否适当；

(3) 对营业收入及毛利率按月度、主要产品、主要客户等实施实质性分析程序，识别是否存在重大或异常波动，并查明波动原因；

(4) 以抽样方式检查与收入确认相关的支持性文件，包括销售合同、销售发票、验收资料等支持性证据，检查收款记录，并结合应收账款执行函证程序；

(5) 对资产负债表日前后确认的营业收入实施截止测试，评价营业收入是否在恰当期间确认；

(6) 检查与营业收入相关的信息是否已在财务报表中作出恰当列报。

## (二) 存货可变现净值

### 1. 事项描述

相关信息披露详见财务报表附注三(十一)及附注五(一)9。

截至2020年12月31日，秦安股份公司存货账面余额为人民币25,305.63万元，跌价准备为人民币3,378.14万元，账面价值为人民币21,927.50万元。

资产负债表日，存货采用成本与可变现净值孰低计量，按照单个存货/存货类别成本高于可变现净值的差额计提存货跌价准备。管理层在考虑持有存货目的的基础上，根据历史售价、实际售价、合同约定售价、相同或类似产品的市场售价、未来市场趋势等确定估计售价，并按照估计售价减去至完工时估计将要发生的成本、估计的销售费用和相关税费后的金额确定存货的可变现净值。

由于存货金额重大，且确定存货可变现净值涉及重大管理层判断，我们将存货可变现净值确定为关键审计事项。



## 2. 审计应对

针对存货跌价准备，我们实施的审计程序主要包括：

(1) 了解计提存货跌价准备相关的关键内部控制，评价这些控制的设计，确定其是否得到执行，并测试相关内部控制的运行有效性；

(2) 复核管理层以前年度对存货可变现净值的预测和实际经营结果，评价管理层过往预测的准确性；

(3) 以抽样方式复核管理层对存货估计售价的预测，将估计售价与历史数据、期后情况进行比较；

(4) 评价管理层对存货至完工时将要发生的成本、销售费用和相关税费估计的合理性；

(5) 测试管理层对存货可变现净值的计算是否准确；

(6) 结合存货监盘，检查存货的数量及状况，评价管理层是否已合理估计可变现净值；

(7) 检查与存货跌价准备相关的信息是否已在财务报表中作出恰当列报。

### (三) 金融产品的确认、计量和列报

#### 1. 事项描述

相关信息披露详见财务报表附注三(十)、附注五(一)2、3、附注五(二)8、9及附注八。

截至2020年12月31日，秦安股份公司期末账面交易性金融资产余额22,653.20万元、衍生金融资产余额19.79万元；2020年金融产品累计投资收益26,871.10万元，公允价值变动收益-1,315.77万元，合计占本年利润总额的63.83%。金融产品期末余额较大，且相关产品的投资收益为秦安股份公司2020年度主要利润来源，因此我们将投资的金融产品的确认、计量和列报确定为关键审计事项。

#### 2. 审计应对

针对金融产品的确认、计量和列报，我们实施的审计程序主要包括：

(1) 了解与金融产品投资相关的关键内部控制，评价这些控制的设计，确定其是否得到执行，并测试相关内部控制的运行有效性；

(2) 根据金融产品合同现金流量特征、被审计单位管理金融资产的商业模式，检查金融资产的分类是否正确；

(3) 获取理财产品和期货交易账户的对账单，与明细账余额核对并向银行和期货公司发函询证，以确认其存在；

(4) 以抽样方式检查金融产品本期增减的支持性文件，检查其是否经授权批准，确认有关金融资产的购入、售出及投资收益金额正确，记录完整；

(5) 复核金融产品的计价方法，检查其公允价值取得依据、期末价值计量和会计处理是否正确。

(6) 检查与金融产品相关的信息是否已在财务报表中作出恰当列报。

#### **(四)、其他信息**

管理层对其他信息负责。其他信息包括年度报告中涵盖的信息，但不包括财务报表和我们的审计报告。

我们对财务报表发表的审计意见不涵盖其他信息，我们也不对其他信息发表任何形式的鉴证结论。

结合我们对财务报表的审计，我们的责任是阅读其他信息，在此过程中，考虑其他信息是否与财务报表或我们在审计过程中了解到的情况存在重大不一致或者似乎存在重大错报。

基于我们已执行的工作，如果我们确定其他信息存在重大错报，我们应当报告该事实。在这方面，我们无任何事项需要报告。

#### **(五)、管理层和治理层对财务报表的责任**

管理层负责按照企业会计准则的规定编制财务报表，使其实现公允反映，并设计、执行和维护必要的内部控制，以使财务报表不存在由于舞弊或错误导致的重大错报。

在编制财务报表时，管理层负责评估秦安股份公司的持续经营能力，披露与持续经营相关的事项（如适用），并运用持续经营假设，除非计划进行清算、终止运营或别无其他现实的选择。

秦安股份公司治理层（以下简称治理层）负责监督秦安股份公司的财务报告过程。

#### **(六)、注册会计师对财务报表审计的责任**

我们的目标是对财务报表整体是否不存在由于舞弊或错误导致的重大错报获取合理保证，并出具包含审计意见的审计报告。合理保证是高水平的保证，但并不能保证按照审计准则执行的审计在某一重大错报存在时总能发现。错报可能由于舞弊或错误导致，如果合理预期错报单独或汇总起来可能影响财务报表使用者依据财务报表作出的经济决策，则通常认为错报是重大的。

在按照审计准则执行审计工作的过程中，我们运用职业判断，并保持职业怀疑。同时，我们也执行以下工作：

(一) 识别和评估由于舞弊或错误导致的财务报表重大错报风险，设计和实施审计程序以应对这些风险，并获取充分、适当的审计证据，作为发表审计意见的基础。由于舞弊可能涉及串通、

伪造、故意遗漏、虚假陈述或凌驾于内部控制之上，未能发现由于舞弊导致的重大错报的风险高于未能发现由于错误导致的重大错报的风险。

(二) 了解与审计相关的内部控制，以设计恰当的审计程序。

(三) 评价管理层选用会计政策的恰当性和作出会计估计及相关披露的合理性。

(四) 对管理层使用持续经营假设的恰当性得出结论。同时，根据获取的审计证据，就可能导致对秦安股份公司持续经营能力产生重大疑虑的事项或情况是否存在重大不确定性得出结论。如果我们得出结论认为存在重大不确定性，审计准则要求我们在审计报告中提请报表使用者注意财务报表中的相关披露；如果披露不充分，我们应当发表非无保留意见。我们的结论基于截至审计报告日可获得的信息。然而，未来的事项或情况可能导致秦安股份公司不能持续经营。

(五) 评价财务报表的总体列报、结构和内容，并评价财务报表是否公允反映相关交易和事项。

(六) 就秦安股份公司中实体或业务活动的财务信息获取充分、适当的审计证据，以对财务报表发表审计意见。我们负责指导、监督和执行集团审计，并对审计意见承担全部责任。

我们与治理层就计划的审计范围、时间安排和重大审计发现等事项进行沟通，包括沟通我们在审计中识别出的值得关注的内部控制缺陷。

我们还就已遵守与独立性相关的职业道德要求向治理层提供声明，并与治理层沟通可能被合理认为影响我们独立性的所有关系和其他事项，以及相关的防范措施（如适用）。

从与治理层沟通过的事项中，我们确定哪些事项对本期财务报表审计最为重要，因而构成关键审计事项。我们在审计报告中描述这些事项，除非法律法规禁止公开披露这些事项，或在极少数情形下，如果合理预期在审计报告中沟通某事项造成的负面后果超过在公众利益方面产生的益处，我们确定不应在审计报告中沟通该事项。

天健会计师事务所（特殊普通合伙）

中国·杭州

中国注册会计师：邱鸿  
（项目合伙人）

中国注册会计师：彭雅慧

二〇二一年四月二十六日

## 二、财务报表

## 合并资产负债表

2020 年 12 月 31 日

编制单位：重庆秦安机电股份有限公司

单位：元 币种：人民币

项目	附注	2020 年 12 月 31 日	2019 年 12 月 31 日
<b>流动资产：</b>			
货币资金		1,084,826,770.93	880,603,190.00
结算备付金			
拆出资金			
交易性金融资产		226,532,014.50	258,639,570.04
衍生金融资产		197,850.00	
应收票据		130,686,596.26	80,159,844.55
应收账款		246,086,204.82	139,949,701.89
应收款项融资		3,600,000.00	17,221,059.42
预付款项		9,267,712.30	8,473,000.02
应收保费			
应收分保账款			
应收分保合同准备金			
其他应收款		4,101,862.90	2,581,092.17
其中：应收利息			
应收股利			
买入返售金融资产			
存货		219,274,983.60	193,336,472.13
合同资产			
持有待售资产			
一年内到期的非流动资产			
其他流动资产		6,616.53	341,908.30
流动资产合计		1,924,580,611.84	1,581,305,838.52
<b>非流动资产：</b>			
发放贷款和垫款			
债权投资			
其他债权投资			
长期应收款			
长期股权投资			
其他权益工具投资			
其他非流动金融资产			
投资性房地产			
固定资产		823,264,335.17	923,182,204.34
在建工程		31,776,053.26	58,614,202.96
生产性生物资产			
油气资产			
使用权资产			
无形资产		131,573,383.64	15,249,939.90
开发支出			
商誉			
长期待摊费用		26,891,668.87	32,671,370.50
递延所得税资产		13,816,413.44	22,429,198.86

其他非流动资产		14,746,063.96	15,555,310.69
非流动资产合计		1,042,067,918.34	1,067,702,227.25
资产总计		2,966,648,530.18	2,649,008,065.77
<b>流动负债：</b>			
短期借款			
向中央银行借款			
拆入资金			
交易性金融负债			
衍生金融负债			
应付票据		115,503,530.50	46,593,971.00
应付账款		130,330,445.60	85,226,237.51
预收款项			4,322,899.50
合同负债		3,481,551.34	
卖出回购金融资产款			
吸收存款及同业存放			
代理买卖证券款			
代理承销证券款			
应付职工薪酬		22,429,159.98	16,262,636.82
应交税费		23,231,348.87	18,217,042.89
其他应付款		22,410,229.34	2,979,350.25
其中：应付利息			
应付股利			
应付手续费及佣金			
应付分保账款			
持有待售负债			
一年内到期的非流动负债			
其他流动负债		130,089.08	
流动负债合计		317,516,354.71	173,602,137.97
<b>非流动负债：</b>			
保险合同准备金			
长期借款			
应付债券			
其中：优先股			
永续债			
租赁负债			
长期应付款			
长期应付职工薪酬			
预计负债		564,928.14	156,186.29
递延收益		2,464,483.28	2,192,843.17
递延所得税负债		9,046,528.36	9,803,319.28
其他非流动负债			
非流动负债合计		12,075,939.78	12,152,348.74
负债合计		329,592,294.49	185,754,486.71
<b>所有者权益（或股东权益）：</b>			
实收资本（或股本）		438,797,049.00	438,797,049.00
其他权益工具			
其中：优先股			
永续债			

资本公积		742,151,153.31	738,138,745.56
减：库存股		119,492,325.80	
其他综合收益			
专项储备			
盈余公积		132,775,543.07	120,854,218.90
一般风险准备			
未分配利润		1,442,824,816.11	1,165,463,565.60
归属于母公司所有者权益 (或股东权益) 合计		2,637,056,235.69	2,463,253,579.06
少数股东权益			
所有者权益(或股东权益) 合计		2,637,056,235.69	2,463,253,579.06
负债和所有者权益(或 股东权益) 总计		2,966,648,530.18	2,649,008,065.77

法定代表人：YUANMING TANG 主管会计工作负责人：许峥 会计机构负责人：丁锐佳

### 母公司资产负债表

2020 年 12 月 31 日

编制单位：重庆秦安机电股份有限公司

单位：元 币种：人民币

项目	附注	2020 年 12 月 31 日	2019 年 12 月 31 日
<b>流动资产：</b>			
货币资金		1,028,404,639.16	870,289,054.60
交易性金融资产		226,532,014.50	258,639,570.04
衍生金融资产			
应收票据		130,686,596.26	80,159,844.55
应收账款		243,649,267.92	138,334,786.59
应收款项融资			
预付款项		34,508,410.87	30,548,574.71
其他应收款		3,820,499.94	2,273,488.97
其中：应收利息			
应收股利			
存货		152,418,240.95	121,497,323.05
合同资产			
持有待售资产			
一年内到期的非流动资产			
其他流动资产			337,501.11
流动资产合计		1,820,019,669.60	1,502,080,143.62
<b>非流动资产：</b>			
债权投资			
其他债权投资			
长期应收款			
长期股权投资		516,330,971.21	509,131,349.49
其他权益工具投资			
其他非流动金融资产			
投资性房地产			
固定资产		260,004,347.13	273,959,176.09

在建工程		24,594,639.43	49,107,975.99
生产性生物资产			
油气资产			
使用权资产			
无形资产		119,833,310.60	2,804,749.29
开发支出			
商誉			
长期待摊费用		13,336,548.15	13,624,957.75
递延所得税资产		7,368,923.90	4,426,159.21
其他非流动资产		9,870,556.39	10,606,402.57
非流动资产合计		951,339,296.81	863,660,770.39
资产总计		2,771,358,966.41	2,365,740,914.01
<b>流动负债：</b>			
短期借款			
交易性金融负债			
衍生金融负债			
应付票据		112,101,816.13	30,894,661.17
应付账款		87,460,044.18	32,858,082.33
预收款项			3,487,938.68
合同负债		2,552,580.14	
应付职工薪酬		13,438,563.84	9,984,725.46
应交税费		13,417,114.13	15,086,975.24
其他应付款		304,748,731.66	2,471,237.18
其中：应付利息			
应付股利			
持有待售负债			
一年内到期的非流动负债			
其他流动负债		9,322.68	
流动负债合计		533,728,172.76	94,783,620.06
<b>非流动负债：</b>			
长期借款			
应付债券			
其中：优先股			
永续债			
租赁负债			
长期应付款			
长期应付职工薪酬			
预计负债		304,885.52	125,973.63
递延收益		680,000.00	
递延所得税负债		7,427,144.27	9,803,319.28
其他非流动负债			
非流动负债合计		8,412,029.79	9,929,292.91
负债合计		542,140,202.55	104,712,912.97
<b>所有者权益（或股东权益）：</b>			
实收资本（或股本）		438,797,049.00	438,797,049.00
其他权益工具			
其中：优先股			
永续债			

资本公积		795,457,073.11	791,444,665.36
减：库存股		119,492,325.80	
其他综合收益			
专项储备			
盈余公积		123,279,014.12	111,357,689.95
未分配利润		991,177,953.43	919,428,596.73
所有者权益（或股东权益）合计		2,229,218,763.86	2,261,028,001.04
负债和所有者权益（或股东权益）总计		2,771,358,966.41	2,365,740,914.01

法定代表人：YUANMING TANG 主管会计工作负责人：许峥 会计机构负责人：丁锐佳

### 合并利润表

2020 年 1—12 月

单位：元 币种：人民币

项目	附注	2020 年度	2019 年度
一、营业总收入		914,439,106.48	595,690,406.16
其中：营业收入		914,439,106.48	595,690,406.16
利息收入			
已赚保费			
手续费及佣金收入			
二、营业总成本		825,754,467.77	704,134,375.51
其中：营业成本		683,272,131.52	574,203,221.81
利息支出			
手续费及佣金支出			
退保金			
赔付支出净额			
提取保险责任准备金净额			
保单红利支出			
分保费用			
税金及附加		9,724,319.78	9,137,984.70
销售费用		19,474,059.47	14,429,056.21
管理费用		104,810,383.33	92,541,090.60
研发费用		31,635,797.12	36,556,807.54
财务费用		-23,162,223.45	-22,733,785.35
其中：利息费用			
利息收入		25,771,682.76	23,292,533.80
加：其他收益		84,028,873.92	10,112,931.60
投资收益（损失以“-”号填列）		268,710,995.45	932,482.26
其中：对联营企业和合营企业的投资收益			
以摊余成本计量的金融资产终止确认收益			
汇兑收益（损失以“-”号填列）			
净敞口套期收益（损失以“-”			



号填列)			
公允价值变动收益(损失以“—”号填列)		-13,157,656.70	5,024,770.04
信用减值损失(损失以“—”号填列)		-652,498.86	-4,363,605.16
资产减值损失(损失以“—”号填列)		-25,423,409.41	-27,093,469.35
资产处置收益(损失以“—”号填列)		338,985.00	258,778,415.31
三、营业利润(亏损以“—”号填列)		402,529,928.11	134,947,555.35
加:营业外收入		183,702.56	1,200.00
减:营业外支出		2,363,770.73	1,117,126.63
四、利润总额(亏损总额以“—”号填列)		400,349,859.94	133,831,628.72
减:所得税费用		75,524,724.41	15,859,405.53
五、净利润(净亏损以“—”号填列)		324,825,135.53	117,972,223.19
(一)按经营持续性分类			
1.持续经营净利润(净亏损以“—”号填列)		324,825,135.53	117,972,223.19
2.终止经营净利润(净亏损以“—”号填列)			
(二)按所有权归属分类			
1.归属于母公司股东的净利润(净亏损以“—”号填列)		324,825,135.53	117,972,223.19
2.少数股东损益(净亏损以“—”号填列)			
六、其他综合收益的税后净额			
(一)归属母公司所有者的其他综合收益的税后净额			
1.不能重分类进损益的其他综合收益			
(1)重新计量设定受益计划变动额			
(2)权益法下不能转损益的其他综合收益			
(3)其他权益工具投资公允价值变动			
(4)企业自身信用风险公允价值变动			
2.将重分类进损益的其他综合收益			
(1)权益法下可转损益的其他综合收益			
(2)其他债权投资公允价值变动			
(3)金融资产重分类计入其他综合收益的金额			
(4)其他债权投资信用减值准备			
(5)现金流量套期储备			
(6)外币财务报表折算差额			

(7) 其他			
(二) 归属于少数股东的其他综合收益的税后净额			
七、综合收益总额		324,825,135.53	117,972,223.19
(一) 归属于母公司所有者的综合收益总额		324,825,135.53	117,972,223.19
(二) 归属于少数股东的综合收益总额			
八、每股收益：			
(一) 基本每股收益(元/股)		0.74	0.27
(二) 稀释每股收益(元/股)		0.73	0.27

本期发生同一控制下企业合并的，被合并方在合并前实现的净利润为：0 元，上期被合并方实现的净利润为：0 元。

法定代表人：YUANMING TANG 主管会计工作负责人：许峥 会计机构负责人：丁锐佳

### 母公司利润表

2020 年 1—12 月

单位：元 币种：人民币

项目	附注	2020 年度	2019 年度
一、营业收入		909,187,700.90	581,375,354.07
减：营业成本		713,899,615.38	567,129,855.01
税金及附加		5,335,101.21	3,168,088.10
销售费用		13,234,748.35	14,205,697.15
管理费用		44,956,961.99	49,444,669.37
研发费用		24,678,352.52	27,004,108.12
财务费用		-23,491,651.25	-22,740,741.58
其中：利息费用			
利息收入		25,721,819.64	23,266,699.77
加：其他收益		82,214,806.61	5,092,936.22
投资收益（损失以“-”号填列）		-52,045,051.58	932,482.26
其中：对联营企业和合营企业的投资收益			
以摊余成本计量的金融资产终止确认收益			
净敞口套期收益（损失以“-”号填列）			
公允价值变动收益（损失以“-”号填列）		-13,355,506.7	5,024,770.04
信用减值损失（损失以“-”号填列）		-433,783.60	215,905.16
资产减值损失（损失以“-”号填列）		-7,906,397.64	-14,654,255.17
资产处置收益（损失以“-”号填列）		338,985.00	258,778,415.31
二、营业利润（亏损以“-”号填列）		139,387,624.79	198,553,931.72
加：营业外收入		179,139.17	1,000.00
减：营业外支出		2,300,000.00	1,000,000.00

三、利润总额（亏损总额以“-”号填列）		137,266,763.96	197,554,931.72
减：所得税费用		18,053,522.24	25,444,754.74
四、净利润（净亏损以“-”号填列）		119,213,241.72	172,110,176.98
（一）持续经营净利润（净亏损以“-”号填列）		119,213,241.72	172,110,176.98
（二）终止经营净利润（净亏损以“-”号填列）			
五、其他综合收益的税后净额			
（一）不能重分类进损益的其他综合收益			
1. 重新计量设定受益计划变动额			
2. 权益法下不能转损益的其他综合收益			
3. 其他权益工具投资公允价值变动			
4. 企业自身信用风险公允价值变动			
（二）将重分类进损益的其他综合收益			
1. 权益法下可转损益的其他综合收益			
2. 其他债权投资公允价值变动			
3. 金融资产重分类计入其他综合收益的金额			
4. 其他债权投资信用减值准备			
5. 现金流量套期储备			
6. 外币财务报表折算差额			
7. 其他			
六、综合收益总额		119,213,241.72	172,110,176.98
七、每股收益：			
（一）基本每股收益(元/股)			
（二）稀释每股收益(元/股)			

法定代表人：YUANMING TANG 主管会计工作负责人：许峥 会计机构负责人：丁锐佳

合并现金流量表  
2020年1—12月

单位：元 币种：人民币

项目	附注	2020年度	2019年度
<b>一、经营活动产生的现金流量：</b>			
销售商品、提供劳务收到的现金		896,875,145.89	555,722,838.75
客户存款和同业存放款项净增加额			
向中央银行借款净增加额			
向其他金融机构拆入资金净增加额			

收到原保险合同保费取得的现金			
收到再保业务现金净额			
保户储金及投资款净增加额			
收取利息、手续费及佣金的现金			
拆入资金净增加额			
回购业务资金净增加额			
代理买卖证券收到的现金净额			
收到的税费返还			
收到其他与经营活动有关的现金		105,384,020.26	25,511,106.67
经营活动现金流入小计		1,002,259,166.15	581,233,945.42
购买商品、接受劳务支付的现金		481,489,894.57	337,816,956.69
客户贷款及垫款净增加额			
存放中央银行和同业款项净增加额			
支付原保险合同赔付款项的现金			
拆出资金净增加额			
支付利息、手续费及佣金的现金			
支付保单红利的现金			
支付给职工及为职工支付的现金		149,732,557.76	122,684,316.24
支付的各项税费		118,348,708.56	45,009,340.12
支付其他与经营活动有关的现金		35,748,168.12	22,601,746.55
经营活动现金流出小计		785,319,329.01	528,112,359.60
经营活动产生的现金流量净额		216,939,837.14	53,121,585.82
<b>二、投资活动产生的现金流量:</b>			
收回投资收到的现金		1,794,928,300.00	1,350,152,800.00
取得投资收益收到的现金		295,962,296.12	25,858,532.90
处置固定资产、无形资产和其他长期资产收回的现金净额		27,034.85	311,971,741.96
处置子公司及其他营业单位收到的现金净额			
收到其他与投资活动有关的现金			
投资活动现金流入小计		2,090,917,630.97	1,687,983,074.86
购建固定资产、无形资产和其他长期资产支付的现金		169,853,495.33	60,463,933.81
投资支付的现金		1,819,887,521.20	1,595,081,100.00
质押贷款净增加额			
取得子公司及其他营业单位支付的现金净额			

支付其他与投资活动有关的现金		4,193,584.50	
投资活动现金流出小计		1,993,934,601.03	1,655,545,033.81
投资活动产生的现金流量净额		96,983,029.94	32,438,041.05
<b>三、筹资活动产生的现金流量：</b>			
吸收投资收到的现金			
其中：子公司吸收少数股东投资收到的现金			
取得借款收到的现金			
收到其他与筹资活动有关的现金			
筹资活动现金流入小计			
偿还债务支付的现金			
分配股利、利润或偿付利息支付的现金		35,542,560.85	
其中：子公司支付给少数股东的股利、利润			
支付其他与筹资活动有关的现金		119,515,700.99	
筹资活动现金流出小计		155,058,261.84	
筹资活动产生的现金流量净额		-155,058,261.84	
<b>四、汇率变动对现金及现金等价物的影响</b>		-561,947.35	8,542.10
<b>五、现金及现金等价物净增加额</b>		158,302,657.89	85,568,168.97
加：期初现金及现金等价物余额		266,861,789.01	181,293,620.04
<b>六、期末现金及现金等价物余额</b>		425,164,446.90	266,861,789.01

法定代表人：YUANMING TANG 主管会计工作负责人：许峥 会计机构负责人：丁锐佳

### 母公司现金流量表

2020年1—12月

单位：元 币种：人民币

项目	附注	2020年度	2019年度
<b>一、经营活动产生的现金流量：</b>			
销售商品、提供劳务收到的现金		818,884,929.42	531,494,245.84
收到的税费返还			
收到其他与经营活动有关的现金		103,766,430.71	12,474,082.83
经营活动现金流入小计		922,651,360.13	543,968,328.67
购买商品、接受劳务支付的现金		534,795,534.91	399,325,844.90
支付给职工及为职工支付的现金		87,927,361.58	69,972,457.26
支付的各项税费		62,793,030.07	14,555,236.65
支付其他与经营活动有关的		31,306,849.98	20,486,107.51

现金			
经营活动现金流出小计		716,822,776.54	504,339,646.32
经营活动产生的现金流量净额		205,828,583.59	39,628,682.35
<b>二、投资活动产生的现金流量：</b>			
收回投资收到的现金		1,794,928,300.00	1,350,152,800.00
取得投资收益收到的现金		37,474,669.97	25,858,532.90
处置固定资产、无形资产和其他长期资产收回的现金净额			311,522,174.70
处置子公司及其他营业单位收到的现金净额			
收到其他与投资活动有关的现金			
投资活动现金流入小计		1,832,402,969.97	1,687,533,507.60
购建固定资产、无形资产和其他长期资产支付的现金		159,541,192.62	49,579,518.65
投资支付的现金		1,825,687,521.20	1,596,181,100.00
取得子公司及其他营业单位支付的现金净额			
支付其他与投资活动有关的现金		62,235,264.43	
投资活动现金流出小计		2,047,463,978.25	1,645,760,618.65
投资活动产生的现金流量净额		-215,061,008.28	41,772,888.95
<b>三、筹资活动产生的现金流量：</b>			
吸收投资收到的现金			
取得借款收到的现金			
收到其他与筹资活动有关的现金		283,050,000.00	
筹资活动现金流入小计		283,050,000.00	
偿还债务支付的现金			
分配股利、利润或偿付利息支付的现金		35,542,560.85	
支付其他与筹资活动有关的现金		119,515,700.99	
筹资活动现金流出小计		155,058,261.84	
筹资活动产生的现金流量净额		127,991,738.16	
<b>四、汇率变动对现金及现金等价物的影响</b>		-561,411.70	12,780.51
<b>五、现金及现金等价物净增加额</b>		118,197,901.77	81,414,351.81
加：期初现金及现金等价物余额		259,874,287.43	178,459,935.62
<b>六、期末现金及现金等价物余额</b>		378,072,189.20	259,874,287.43

法定代表人：YUANMING TANG 主管会计工作负责人：许峥 会计机构负责人：丁锐佳

**合并所有者权益变动表**  
2020 年 1—12 月

单位:元 币种:人民币

项目	2020 年度												少数 股东 权益	所有者 权益 合计
	归属于母公司所有者权益													
	实收资本(或股 本)	其他权 益工具			资本公积	减: 库存股	其他 综合 收益	专 项 储 备	盈 余 公 积	一 般 风 险 准 备	未 分 配 利 润	其 他		
优 先 股		永 续 债	其 他											
一、上年年末 余额	438,797,049.00			738,138,745.56				120,854,218.90		1,165,463,565.60		2,463,253,579.06		2,463,253,579.06
加: 会计政策 变更														
前期差 错更正														
同一控 制下企业合 并														
其他														
二、本年期初 余额	438,797,049.00			738,138,745.56				120,854,218.90		1,165,463,565.60		2,463,253,579.06		2,463,253,579.06
三、本期增减 变动金额(减 少以“-” 号填列)				4,012,407.75	119,492,325.80			11,921,324.17		277,361,250.51		173,802,656.63		173,802,656.63
(一) 综合收 益总额										324,825,135.53		324,825,135.53		324,825,135.53
(二) 所有者 投入和减少 资本				4,012,407.75	119,492,325.80							-115,479,918.05		-115,479,918.05
1. 所有者投 入的普通股					119,492,325.80							-119,492,325.80		-119,492,325.80

2020 年年度报告

2. 其他权益工具持有者投入资本														
3. 股份支付计入所有者权益的金额				4,025,995.95								4,025,995.95		4,025,995.95
4. 其他				-13,588.20								-13,588.20		-13,588.20
(三) 利润分配							11,921,324.17		-47,463,885.02			-35,542,560.85		-35,542,560.85
1. 提取盈余公积							11,921,324.17		-11,921,324.17					
2. 提取一般风险准备														
3. 对所有者(或股东)的分配									-35,542,560.85			-35,542,560.85		-35,542,560.85
4. 其他														
(四) 所有者权益内部结转														
1. 资本公积转增资本(或股本)														
2. 盈余公积转增资本(或股本)														
3. 盈余公积弥补亏损														
4. 设定受益计划变动额结转留存收益														
5. 其他综合收益结转留存收益														
6. 其他														
(五) 专项储														



2020 年年度报告

备													
1. 本期提取													
2. 本期使用													
(六) 其他													
四、本期期末余额	438,797,049.00			742,151,153.31	119,492,325.80			132,775,543.07		1,442,824,816.11		2,637,056,235.69	2,637,056,235.69

项目	2019 年度													少数 股东 权益	所有者 权益 合计	
	归属于母公司所有者权益											小计				
	实收资本 (或股 本)	其他权益工 具			资本公积	减： 库存 股	其 他 综 合 收 益	专 项 储 备	盈 余 公 积	一 般 风 险 准 备	未分配利润		其 他			
优 先 股	永 续 债	其 他														
一、上年年末余额	438,797,049.00				731,186,833.06					103,643,201.20		1,064,023,064.79		2,337,650,148.05		2,337,650,148.05
加：会计政策变更												679,295.32		679,295.32		679,295.32
前期差错更正																
同一控制下企业 合并																
其他																
二、本年期初余额	438,797,049.00				731,186,833.06					103,643,201.20		1,064,702,360.11		2,338,329,443.37		2,338,329,443.37
三、本期增减变动金额 (减少以“-”号填 列)					6,951,912.50					17,211,017.70		100,761,205.49		124,924,135.69		124,924,135.69
(一) 综合收益总额												117,972,223.19		117,972,223.19		117,972,223.19
(二) 所有者投入和减 少资本					6,951,912.50									6,951,912.50		6,951,912.50
1. 所有者投入的普通 股																
2. 其他权益工具持有 者投入资本																
3. 股份支付计入所有 者权益的金额					6,951,912.50									6,951,912.50		6,951,912.50
4. 其他																

2020 年年度报告

(三) 利润分配								17,211,017.70		-17,211,017.70			
1. 提取盈余公积								17,211,017.70		-17,211,017.70			
2. 提取一般风险准备													
3. 对所有者(或股东)的分配													
4. 其他													
(四) 所有者权益内部结转													
1. 资本公积转增资本(或股本)													
2. 盈余公积转增资本(或股本)													
3. 盈余公积弥补亏损													
4. 设定受益计划变动额结转留存收益													
5. 其他综合收益结转留存收益													
6. 其他													
(五) 专项储备													
1. 本期提取													
2. 本期使用													
(六) 其他													
四、本期期末余额	438,797,049.00				738,138,745.56			120,854,218.90		1,165,463,565.60		2,463,253,579.06	2,463,253,579.06

法定代表人: YUANMING TANG

主管会计工作负责人: 许峥

会计机构负责人: 丁锐佳

母公司所有者权益变动表

2020 年 1—12 月

单位: 元 币种: 人民币

项目	2020 年度										
	实收资本(或股本)	其他权益工具			资本公积	减: 库存股	其他综合收	专项储备	盈余公积	未分配利润	所有者权益合计
		优先股	永续债	其他							

2020 年年度报告

						益				
一、上年年末余额	438,797,049.00			791,444,665.36				111,357,689.95	919,428,596.73	2,261,028,001.04
加：会计政策变更										
前期差错更正										
其他										
二、本年期初余额	438,797,049.00			791,444,665.36				111,357,689.95	919,428,596.73	2,261,028,001.04
三、本期增减变动金额（减少以“－”号填列）				4,012,407.75	119,492,325.80			11,921,324.17	71,749,356.70	-31,809,237.18
（一）综合收益总额									119,213,241.72	119,213,241.72
（二）所有者投入和减少资本				4,012,407.75	119,492,325.80					-115,479,918.05
1.所有者投入的普通股					119,492,325.80					-119,492,325.80
2.其他权益工具持有者投入资本										
3.股份支付计入所有者权益的金额				4,025,995.95						4,025,995.95
4.其他				-13,588.20						-13,588.20
（三）利润分配								11,921,324.17	-47,463,885.02	-35,542,560.85
1.提取盈余公积								11,921,324.17	-11,921,324.17	
2.对所有者（或股东）的分配									-35,542,560.85	-35,542,560.85
3.其他										
（四）所有者权益内部结转										
1.资本公积转增资本（或股本）										
2.盈余公积转增资本（或股本）										
3.盈余公积弥补亏损										
4.设定受益计划变动额结转留存收益										
5.其他综合收益结转留存收益										
6.其他										
（五）专项储备										
1.本期提取										
2.本期使用										
（六）其他										
四、本期期末余额	438,797,049.00			795,457,073.11	119,492,325.80			123,279,014.12	991,177,953.43	2,229,218,763.86

项目	2019 年度								
	实收资本（或股本）	其他权益工具	资本公积	减：库存股	其	专	盈余公积	未分配利润	所有者权益合计

2020 年年度报告

		优先股	永续债	其他			他综合收益	项储备			
一、上年年末余额	438,797,049.00				784,492,752.86				94,146,672.25	763,850,142.13	2,081,286,616.24
加：会计政策变更										679,295.32	679,295.32
前期差错更正											
其他											
二、本年期初余额	438,797,049.00				784,492,752.86				94,146,672.25	764,529,437.45	2,081,965,911.56
三、本期增减变动金额（减少以“－”号填列）					6,951,912.50				17,211,017.70	154,899,159.28	179,062,089.48
（一）综合收益总额										172,110,176.98	172,110,176.98
（二）所有者投入和减少资本					6,951,912.50						6,951,912.50
1.所有者投入的普通股											
2.其他权益工具持有者投入资本											
3.股份支付计入所有者权益的金额					6,951,912.50						6,951,912.50
4.其他											
（三）利润分配									17,211,017.70	-17,211,017.70	
1.提取盈余公积									17,211,017.70	-17,211,017.70	
2.对所有者（或股东）的分配											
3.其他											
（四）所有者权益内部结转											
1.资本公积转增资本（或股本）											
2.盈余公积转增资本（或股本）											
3.盈余公积弥补亏损											
4.设定受益计划变动额结转留存收益											
5.其他综合收益结转留存收益											
6.其他											
（五）专项储备											
1.本期提取											
2.本期使用											
（六）其他											

四、本期期末余额	438,797,049.00			791,444,665.36			111,357,689.95	919,428,596.73	2,261,028,001.04
----------	----------------	--	--	----------------	--	--	----------------	----------------	------------------

法定代表人：YUANMING TANG

主管会计工作负责人：许峥

会计机构负责人：丁锐佳

### 三、公司基本情况

#### 1. 公司概况

√适用 □不适用

重庆秦安机电股份有限公司（以下简称公司或本公司）前身系重庆秦安机电制造有限公司（以下简称秦安有限公司），秦安有限公司系 1995 年 8 月 24 日经重庆市九龙坡区对外经济贸易委员会批准设立的外商投资企业（九外经字（1995）46 号）。秦安有限公司设立时注册资本为人民币 500 万元。秦安有限公司以 2011 年 3 月 31 日为基准日，整体变更为重庆秦安机电股份有限公司，于 2011 年 9 月 26 日在重庆市工商行政管理局登记注册，总部位于重庆市九龙坡区。公司现持有统一社会信用代码为 915000006219143151 的营业执照，注册资本 438,797,049.00 元，股份总数 438,797,049 股（每股面值 1 元）。其中，无限售条件的流通股份 A 股 438,797,049 股（公司已回购 13,911,009.00 股用于股份支付）。公司股票已于 2017 年 5 月 17 日在上海证券交易所挂牌交易。

本公司属汽车零部件制造行业。经营范围包括：许可项目：道路货物运输（依法须经批准的项目，经相关部门批准后方可开展经营活动，具体经营项目以相关部门批准文件或许可证件为准）；一般项目：设计、开发、制造、销售汽车配件、汽车变速器及配件、游艇配件、建筑工程机械配件、农用机械配件、摩托车配件、轿车 ABS 系统产品、微型汽车 QA474Q 发动机（除依法须经批准的项目外，凭营业执照依法自主开展经营活动）。主要产品：汽车发动机气缸体、气缸盖、曲轴、变速器箱体、变矩器壳体。

本财务报表业经公司 2021 年 4 月 26 日第四届第七次董事会批准对外报出。

#### 2. 合并财务报表范围

√适用 □不适用

本公司将重庆秦安铸造有限公司和重庆美津秦安汽车驱动系统有限公司纳入本期合并财务报表范围，情况详见第十一节财务报告九、在其他主体中的权益之说明。

### 四、财务报表的编制基础

#### 1. 编制基础

本公司财务报表以持续经营为编制基础。

#### 2. 持续经营

√适用 □不适用

本公司不存在导致对报告期末起 12 个月内的持续经营能力产生重大疑虑的事项或情况。

### 五、重要会计政策及会计估计

具体会计政策和会计估计提示：

√适用 □不适用

重要提示：本公司根据实际生产经营特点针对金融工具减值、固定资产折旧、无形资产摊销、收入确认等交易或事项制定了具体会计政策和会计估计。

## 1. 遵循企业会计准则的声明

本公司所编制的财务报表符合企业会计准则的要求，真实、完整地反映了公司的财务状况、经营成果、股东权益变动和现金流量等有关信息。

## 2. 会计期间

本公司会计年度自公历 1 月 1 日起至 12 月 31 日止。

## 3. 营业周期

适用 不适用

公司经营业务的营业周期较短，以 12 个月作为资产和负债的流动性划分标准。

## 4. 记账本位币

本公司的记账本位币为人民币。

## 5. 同一控制下和非同一控制下企业合并的会计处理方法

适用 不适用

### 1. 同一控制下企业合并的会计处理方法

公司在企业合并中取得的资产和负债，按照合并日被合并方在最终控制方合并财务报表中的账面价值计量。公司按照被合并方所有者权益在最终控制方合并财务报表中的账面价值份额与支付的合并对价账面价值或发行股份面值总额的差额，调整资本公积；资本公积不足冲减的，调整留存收益。

### 2. 非同一控制下企业合并的会计处理方法

公司在购买日对合并成本大于合并中取得的被购买方可辨认净资产公允价值份额的差额，确认为商誉；如果合并成本小于合并中取得的被购买方可辨认净资产公允价值份额，首先对取得的被购买方各项可辨认资产、负债及或有负债的公允价值以及合并成本的计量进行复核，经复核后合并成本仍小于合并中取得的被购买方可辨认净资产公允价值份额的，其差额计入当期损益。

## 6. 合并财务报表的编制方法

适用 不适用

母公司将其控制的所有子公司纳入合并财务报表的合并范围。合并财务报表以母公司及其子公司的财务报表为基础，根据其他有关资料，由母公司按照《企业会计准则第 33 号——合并财务报表》编制。

## 7. 合营安排分类及共同经营会计处理方法

√适用 □不适用

1. 合营安排分为共同经营和合营企业。
2. 当公司为共同经营的合营方时，确认与共同经营中利益份额相关的下列项目：
  - (1) 确认单独所持有的资产，以及按持有份额确认共同持有的资产；
  - (2) 确认单独所承担的负债，以及按持有份额确认共同承担的负债；
  - (3) 确认出售公司享有的共同经营产出份额所产生的收入；
  - (4) 按公司持有份额确认共同经营因出售资产所产生的收入；
  - (5) 确认单独所发生的费用，以及按公司持有份额确认共同经营发生的费用。

## 8. 现金及现金等价物的确定标准

列示于现金流量表中的现金是指库存现金以及可以随时用于支付的存款。现金等价物是指企业持有的期限短、流动性强、易于转换为已知金额现金、价值变动风险很小的投资。

## 9. 外币业务和外币报表折算

√适用 □不适用

外币交易在初始确认时，采用交易发生日的即期汇率折算为人民币金额。资产负债表日，外币货币性项目采用资产负债表日即期汇率折算，因汇率不同而产生的汇兑差额，除与购建符合资本化条件资产有关的外币专门借款本金及利息的汇兑差额外，计入当期损益；以历史成本计量的外币非货币性项目仍采用交易发生日的即期汇率折算，不改变其人民币金额；以公允价值计量的外币非货币性项目，采用公允价值确定日的即期汇率折算，差额计入当期损益或其他综合收益。

## 10. 金融工具

√适用 □不适用

### 1. 金融资产和金融负债的分类

金融资产在初始确认时划分为以下三类：(1) 以摊余成本计量的金融资产；(2) 以公允价值计量且其变动计入其他综合收益的金融资产；(3) 以公允价值计量且其变动计入当期损益的金融资产。

金融负债在初始确认时划分为以下四类：(1) 以公允价值计量且其变动计入当期损益的金融负债；(2) 金融资产转移不符合终止确认条件或继续涉入被转移金融资产所形成的金融负债；(3) 不属于上述(1)或(2)的财务担保合同，以及不属于上述(1)并以低于市场利率贷款的贷款承诺；(4)



以摊余成本计量的金融负债。

## 2. 金融资产和金融负债的确认依据、计量方法和终止确认条件

### (1) 金融资产和金融负债的确认依据和初始计量方法

公司成为金融工具合同的一方时，确认一项金融资产或金融负债。初始确认金融资产或金融负债时，按照公允价值计量；对于以公允价值计量且其变动计入当期损益的金融资产和金融负债，相关交易费用直接计入当期损益；对于其他类别的金融资产或金融负债，相关交易费用计入初始确认金额。但是，公司初始确认的应收账款未包含重大融资成分或公司不考虑未超过一年的合同中的融资成分的，按照《企业会计准则第 14 号——收入》所定义的交易价格进行初始计量。

### (2) 金融资产的后续计量方法

#### 1) 以摊余成本计量的金融资产

采用实际利率法，按照摊余成本进行后续计量。以摊余成本计量且不属于任何套期关系的一部分的金融资产所产生的利得或损失，在终止确认、重分类、按照实际利率法摊销或确认减值时，计入当期损益。

#### 2) 以公允价值计量且其变动计入其他综合收益的债务工具投资

采用公允价值进行后续计量。采用实际利率法计算的利息、减值损失或利得及汇兑损益计入当期损益，其他利得或损失计入其他综合收益。终止确认时，将之前计入其他综合收益的累计利得或损失从其他综合收益中转出，计入当期损益。

#### 3) 以公允价值计量且其变动计入其他综合收益的权益工具投资

采用公允价值进行后续计量。获得的股利（属于投资成本收回部分的除外）计入当期损益，其他利得或损失计入其他综合收益。终止确认时，将之前计入其他综合收益的累计利得或损失从其他综合收益中转出，计入留存收益。

#### 4) 以公允价值计量且其变动计入当期损益的金融资产

采用公允价值进行后续计量，产生的利得或损失（包括利息和股利收入）计入当期损益，除非该金融资产属于套期关系的一部分。

### (3) 金融负债的后续计量方法

#### 1) 以公允价值计量且其变动计入当期损益的金融负债

此类金融负债包括交易性金融负债（含属于金融负债的衍生工具）和指定为以公允价值计量且其变动计入当期损益的金融负债。对于此类金融负债以公允价值进行后续计量。因公司自身信用风险变动引起的指定为以公允价值计量且其变动计入当期损益的金融负债的公允价值变动金额

计入其他综合收益，除非该处理会造成或扩大损益中的会计错配。此类金融负债产生的其他利得或损失（包括利息费用、除因公司自身信用风险变动引起的公允价值变动）计入当期损益，除非该金融负债属于套期关系的一部分。终止确认时，将之前计入其他综合收益的累计利得或损失从其他综合收益中转出，计入留存收益。

2) 金融资产转移不符合终止确认条件或继续涉入被转移金融资产所形成的金融负债

按照《企业会计准则第 23 号——金融资产转移》相关规定进行计量。

3) 不属于上述 1) 或 2) 的财务担保合同，以及不属于上述 1) 并以低于市场利率贷款的贷款承诺

在初始确认后按照下列两项金额之中的较高者进行后续计量：① 按照金融工具的减值规定确定的损失准备金额；② 初始确认金额扣除按照《企业会计准则第 14 号——收入》相关规定所确定的累计摊销额后的余额。

4) 以摊余成本计量的金融负债

采用实际利率法以摊余成本计量。以摊余成本计量且不属于任何套期关系的一部分的金融负债所产生的利得或损失，在终止确认、按照实际利率法摊销时计入当期损益。

(4) 金融资产和金融负债的终止确认

1) 当满足下列条件之一时，终止确认金融资产：

① 收取金融资产现金流量的合同权利已终止；

② 金融资产已转移，且该转移满足《企业会计准则第 23 号——金融资产转移》关于金融资产终止确认的规定。

2) 当金融负债（或其一部分）的现时义务已经解除时，相应终止确认该金融负债（或该部分金融负债）。

3. 金融资产转移的确认依据和计量方法

公司转移了金融资产所有权上几乎所有的风险和报酬的，终止确认该金融资产，并将转移中产生或保留的权利和义务单独确认为资产或负债；保留了金融资产所有权上几乎所有的风险和报酬的，继续确认所转移的金融资产。公司既没有转移也没有保留金融资产所有权上几乎所有的风险和报酬的，分别下列情况处理：(1) 未保留对该金融资产控制的，终止确认该金融资产，并将转移中产生或保留的权利和义务单独确认为资产或负债；(2) 保留了对该金融资产控制的，按照继续涉入所转移金融资产的程度确认有关金融资产，并相应确认有关负债。

金融资产整体转移满足终止确认条件的，将下列两项金额的差额计入当期损益：(1) 所转移金融资产在终止确认日的账面价值；(2) 因转移金融资产而收到的对价，与原直接计入其他综合

收益的公允价值变动累计额中对应终止确认部分的金额（涉及转移的金融资产为以公允价值计量且其变动计入其他综合收益的债务工具投资）之和。转移了金融资产的一部分，且该被转移部分整体满足终止确认条件的，将转移前金融资产整体的账面价值，在终止确认部分和继续确认部分之间，按照转移日各自的相对公允价值进行分摊，并将下列两项金额的差额计入当期损益：（1）终止确认部分的账面价值；（2）终止确认部分的对价，与原直接计入其他综合收益的公允价值变动累计额中对应终止确认部分的金额（涉及转移的金融资产为以公允价值计量且其变动计入其他综合收益的债务工具投资）之和。

#### 4. 金融资产和金融负债的公允价值确定方法

公司采用在当前情况下适用并且有足够可利用数据和其他信息支持的估值技术确定相关金融资产和金融负债的公允价值。公司将估值技术使用的输入值分以下层级，并依次使用：

（1）第一层次输入值是在计量日能够取得的相同资产或负债在活跃市场上未经调整的报价；

（2）第二层次输入值是除第一层次输入值外相关资产或负债直接或间接可观察的输入值，包括：活跃市场中类似资产或负债的报价；非活跃市场中相同或类似资产或负债的报价；除报价以外的其他可观察输入值，如在正常报价间隔期间可观察的利率和收益率曲线等；市场验证的输入值等；

（3）第三层次输入值是相关资产或负债的不可观察输入值，包括不能直接观察或无法由可观察市场数据验证的利率、股票波动率、企业合并中承担的弃置义务的未来现金流量、使用自身数据作出的财务预测等。

#### 5. 金融工具减值

##### （1）金融工具减值计量和会计处理

公司以预期信用损失为基础，对以摊余成本计量的金融资产、以公允价值计量且其变动计入其他综合收益的债务工具投资、合同资产、租赁应收款、分类为以公允价值计量且其变动计入当期损益的金融负债以外的贷款承诺、不属于以公允价值计量且其变动计入当期损益的金融负债或不属于金融资产转移不符合终止确认条件或继续涉入被转移金融资产所形成的金融负债的财务担保合同进行减值处理并确认损失准备。

预期信用损失，是指以发生违约的风险为权重的金融工具信用损失的加权平均值。信用损失，是指公司按照原实际利率折现的、根据合同应收的所有合同现金流量与预期收取的所有现金流量之间的差额，即全部现金短缺的现值。其中，对于公司购买或源生的已发生信用减值的金融资产，按照该金融资产经信用调整的实际利率折现。

对于购买或源生的已发生信用减值的金融资产，公司在资产负债表日仅将自初始确认后整个存续期内预期信用损失的累计变动确认为损失准备。

对于由《企业会计准则第14号——收入》规范的交易形成，且不含重大融资成分或者公司不考虑不超过一年的合同中的融资成分的应收款项及合同资产，公司运用简化计量方法，按照相当于整个存续期内的预期信用损失金额计量损失准备。

对于租赁应收款、由《企业会计准则第14号——收入》规范的交易形成且包含重大融资成分的应收款项及合同资产，公司运用简化计量方法，按照相当于整个存续期内的预期信用损失金额计量损失准备。

除上述计量方法以外的金融资产，公司在每个资产负债表日评估其信用风险自初始确认后是否已经显著增加。如果信用风险自初始确认后已显著增加，公司按照整个存续期内预期信用损失的金额计量损失准备；如果信用风险自初始确认后未显著增加，公司按照该金融工具未来12个月内预期信用损失的金额计量损失准备。

公司利用可获得的合理且有依据的信息，包括前瞻性信息，通过比较金融工具在资产负债表日发生违约的风险与在初始确认日发生违约的风险，以确定金融工具的信用风险自初始确认后是否已显著增加。

于资产负债表日，若公司判断金融工具只具有较低的信用风险，则假定该金融工具的信用风险自初始确认后并未显著增加。

公司以单项金融工具或金融工具组合为基础评估预期信用风险和计量预期信用损失。当以金融工具组合为基础时，公司以共同风险特征为依据，将金融工具划分为不同组合。

公司在每个资产负债表日重新计量预期信用损失，由此形成的损失准备的增加或转回金额，作为减值损失或利得计入当期损益。对于以摊余成本计量的金融资产，损失准备抵减该金融资产在资产负债表中列示的账面价值；对于以公允价值计量且其变动计入其他综合收益的债权投资，公司在其他综合收益中确认其损失准备，不抵减该金融资产的账面价值。

## (2) 按组合评估预期信用风险和计量预期信用损失的金融工具

项 目	确定组合的依据	计量预期信用损失的方法
其他应收款——应收暂付款项组合	款项性质	参考历史信用损失经验，结合当前状况以及对未来经济状况的预测，通过违约风险敞口和未来12个月内或整个存续期预期信用损失率，计算预期信用损失
其他应收款——应收押金保证金组合		
其他应收款——应收员工备用金组合		
其他应收款——合并范围内关联方组合	合并范围内关联方	参考历史信用损失经验，结合当前状况以及对未来经济状况的预测，

项 目	确定组合的依据	计量预期信用损失的方法
		通过违约风险敞口和未来12个月内或整个存续期预期信用损失率

## (3) 按组合计量预期信用损失的应收款项

## 1) 具体组合及计量预期信用损失的方法

项 目	确定组合的依据	计量预期信用损失的方法
应收银行承兑汇票	票据类型	参考历史信用损失经验，结合当前状况以及对未来经济状况的预测，通过违约风险敞口和整个存续期预期信用损失率，计算预期信用损失
应收商业承兑汇票		
应收账款——账龄组合	账龄	参考历史信用损失经验，结合当前状况以及对未来经济状况的预测，编制应收账款账龄与整个存续期预期信用损失率对照表，计算预期信用损失
应收账款——合并范围内关联往来组合	合并范围内关联方	参考历史信用损失经验，结合当前状况以及对未来经济状况的预测，通过违约风险敞口和整个存续期预期信用损失率，计算预期信用损失

## 2) 应收账款——账龄组合的账龄与整个存续期预期信用损失率对照表

账 龄	应收账款 预期信用损失率(%)
3 个月以内（含，下同）	0.00
3 个月-1 年以内	5.00
1-2 年	10.00
2-3 年	20.00
3-4 年	60.00
4-5 年	80.00
5 年以上	100.00

## 6. 金融资产和金融负债的抵销

金融资产和金融负债在资产负债表内分别列示，不相互抵销。但同时满足下列条件的，公司以相互抵销后的净额在资产负债表内列示：（1）公司具有抵销已确认金额的法定权利，且该种法定权利是当前可执行的；（2）公司计划以净额结算，或同时变现该金融资产和清偿该金融负债。

不满足终止确认条件的金融资产转移，公司不对已转移的金融资产和相关负债进行抵销。

## 11. 应收票据

### 应收票据的预期信用损失的确定方法及会计处理方法

√适用 □不适用

由于应收票据的期限较短、违约风险较低，在短期内履行其支付合同现金流量义务的能力很强，因此本公司将应收票据视为具有较低的信用风险的金融工具，直接做出信用风险自初始确认后未显著增加的假定，考虑历史违约率为零的情况下，因此本公司对应收票据未计提损失准备。

## 12. 应收账款

### 应收账款的预期信用损失的确定方法及会计处理方法

√适用 □不适用

本公司对所有应收款项根据整个存续期内预期信用损失金额计提坏账准备。在以前年度应收账款实际损失率、对未来回收风险的判断及信用风险特征分析的基础上，确定预期损失率并据此计提坏账准备。

本公司将应收账款按类似信用风险特征进行组合，并基于所有合理且有依据的信息，包括前瞻性信息，对该应收账款的预期信用损失进行估计。如果有客观证据表明某项应收账款已经发生信用减值，则本公司对该应收账款单项计提坏账准备并确认预期信用损失。

## 13. 应收款项融资

√适用 □不适用

本公司参考历史信用损失经验，结合当前状况以及对未来经济状况的预测，通过违约风险和整个存续期预期信用损失率，计算预期信用损失。

## 14. 其他应收款

### 其他应收款预期信用损失的确定方法及会计处理方法

√适用 □不适用

本公司参考历史信用损失经验，结合当前状况以及对未来经济状况的预测，通过违约风险敞口和未来 12 个月内或整个存续期预期信用损失率，计算预期信用损失。

## 15. 存货

√适用 □不适用

### 1. 存货的分类

存货包括在日常活动中持有以备出售的产成品或商品、处在生产过程中的在产品、在生产过程或提供劳务过程中耗用的材料和物料等。

## 2. 发出存货的计价方法

发出存货采用月末一次加权平均法。

## 3. 存货可变现净值的确定依据

资产负债表日，存货采用成本与可变现净值孰低计量，按照存货类别成本高于可变现净值的差额计提存货跌价准备。直接用于出售的存货，在正常生产经营过程中以该存货的估计售价减去估计的销售费用和相关税费后的金额确定其可变现净值；需要经过加工的存货，在正常生产经营过程中以所生产的产成品的估计售价减去至完工时估计将要发生的成本、估计的销售费用和相关税费后的金额确定其可变现净值；资产负债表日，同一项存货中一部分有合同价格约定、其他部分不存在合同价格的，分别确定其可变现净值，并与其对应的成本进行比较，分别确定存货跌价准备的计提或转回的金额。

## 4. 存货的盘存制度

存货的盘存制度为永续盘存制。

## 5. 低值易耗品和包装物的摊销方法

### (1) 低值易耗品

按照一次转销法进行摊销。

### (2) 包装物

按照一次转销法进行摊销。

## 16. 合同资产

### (1). 合同资产的确认方法及标准

√适用 □不适用

本公司将客户尚未支付合同对价，但本公司已经依据合同履行了履约义务，且不属于无条件（但仅取决于时间流逝）向客户收款的权利，在资产负债表中列示为合同资产。同一合同下的合同资产和合同负债以净额列示，不同合同下的合同资产和合同负债不予抵销。

### (2). 合同资产预期信用损失的确定方法及会计处理方法

√适用 □不适用

合同资产预期信用损失的确定方法和会计处理方法参见第十一节五、10“金融工具”金融资产减值。

## 17. 持有待售资产

√适用 □不适用

## 1. 持有待售的非流动资产或处置组的分类

公司将同时满足下列条件的非流动资产或处置组划分为持有待售类别：（1）根据类似交易中出售此类资产或处置组的惯例，在当前状况下即可立即出售；（2）出售极可能发生，即公司已经就出售计划作出决议且获得确定的购买承诺，预计出售将在一年内完成。

公司专为转售而取得的非流动资产或处置组，在取得日满足“预计出售将在一年内完成”的条件，且短期（通常为 3 个月）内很可能满足持有待售类别的其他划分条件的，在取得日将其划分为持有待售类别。

因公司无法控制的下列原因之一，导致非关联方之间的交易未能在一年内完成，且公司仍然承诺出售非流动资产或处置组的，继续将非流动资产或处置组划分为持有待售类别：（1）买方或其他方意外设定导致出售延期的条件，公司针对这些条件已经及时采取行动，且预计能够自设定导致出售延期的条件起一年内顺利化解延期因素；（2）因发生罕见情况，导致持有待售的非流动资产或处置组未能在一年内完成出售，公司在最初一年内已经针对这些新情况采取必要措施且重新满足了持有待售类别的划分条件。

## 2. 持有待售的非流动资产或处置组的计量

### （1）初始计量和后续计量

初始计量和在资产负债表日重新计量持有待售的非流动资产或处置组时，其账面价值高于公允价值减去出售费用后的净额的，将账面价值减记至公允价值减去出售费用后的净额，减记的金额确认为资产减值损失，计入当期损益，同时计提持有待售资产减值准备。

对于取得日划分为持有待售类别的非流动资产或处置组，在初始计量时比较假定其不划分为持有待售类别情况下的初始计量金额和公允价值减去出售费用后的净额，以两者孰低计量。除企业合并中取得的非流动资产或处置组外，由非流动资产或处置组以公允价值减去出售费用后的净额作为初始计量金额而产生的差额，计入当期损益。

对于持有待售的处置组确认的资产减值损失金额，先抵减处置组中商誉的账面价值，再根据处置组中的各项非流动资产账面价值所占比重，按比例抵减其账面价值。

持有待售的非流动资产或处置组中的非流动资产不计提折旧或摊销，持有待售的处置组中负债的利息和其他费用继续予以确认。

### （2）资产减值损失转回的会计处理

后续资产负债表日持有待售的非流动资产公允价值减去出售费用后的净额增加的，以前减记的金额予以恢复，并在划分为持有待售类别后确认的资产减值损失金额内转回，转回金额计入当期损益。划分为持有待售类别前确认的资产减值损失不转回。



后续资产负债表日持有待售的处置组公允价值减去出售费用后的净额增加的，以前减记的金额予以恢复，并在划分为持有待售类别后非流动资产确认的资产减值损失金额内转回，转回金额计入当期损益。已抵减的商誉账面价值，以及非流动资产在划分为持有待售类别前确认的资产减值损失不转回。

持有待售的处置组确认的资产减值损失后续转回金额，根据处置组中除商誉外各项非流动资产账面价值所占比重，按比例增加其账面价值。

### (3) 不再继续划分为持有待售类别以及终止确认的会计处理

非流动资产或处置组因不再满足持有待售类别的划分条件而不再继续划分为持有待售类别或非流动资产从持有待售的处置组中移除时，按照以下两者孰低计量：1) 划分为持有待售类别前的账面价值，按照假定不划分为持有待售类别情况下本应确认的折旧、摊销或减值等进行调整后的金额；2) 可收回金额。

终止确认持有待售的非流动资产或处置组时，将尚未确认的利得或损失计入当期损益。

## 18. 债权投资

### (1). 债权投资预期信用损失的确定方法及会计处理方法

适用 不适用

## 19. 其他债权投资

### (1). 其他债权投资预期信用损失的确定方法及会计处理方法

适用 不适用

## 20. 长期应收款

### (1). 长期应收款预期信用损失的确定方法及会计处理方法

适用 不适用

## 21. 长期股权投资

适用 不适用

### 1. 共同控制、重大影响的判断

按照相关约定对某项安排存在共有的控制，并且该安排的相关活动必须经过分享控制权的参与方一致同意后才能决策，认定为共同控制。对被投资单位的财务和经营政策有参与决策的权力，但并不能够控制或者与其他方一起共同控制这些政策的制定，认定为重大影响。

### 2. 投资成本的确定

(1) 同一控制下的企业合并形成的，合并方以支付现金、转让非现金资产、承担债务或发行权益性证券作为合并对价的，在合并日按照取得被合并方所有者权益在最终控制方合并财务报表中的账面价值的份额作为其初始投资成本。长期股权投资初始投资成本与支付的合并对价的账面

价值或发行股份的面值总额之间的差额调整资本公积；资本公积不足冲减的，调整留存收益。

公司通过多次交易分步实现同一控制下企业合并形成的长期股权投资，判断是否属于“一揽子交易”。属于“一揽子交易”的，把各项交易作为一项取得控制权的交易进行会计处理。不属于“一揽子交易”的，在合并日，根据合并后应享有被合并方净资产在最终控制方合并财务报表中的账面价值的份额确定初始投资成本。合并日长期股权投资的初始投资成本，与达到合并前的长期股权投资账面价值加上合并日进一步取得股份新支付对价的账面价值之和的差额，调整资本公积；资本公积不足冲减的，调整留存收益。

(2) 非同一控制下的企业合并形成的，在购买日按照支付的合并对价的公允价值作为其初始投资成本。

公司通过多次交易分步实现非同一控制下企业合并形成的长期股权投资，区分个别财务报表和合并财务报表进行相关会计处理：

1) 在个别财务报表中，按照原持有的股权投资的账面价值加上新增投资成本之和，作为改按成本法核算的初始投资成本。

2) 在合并财务报表中，判断是否属于“一揽子交易”。属于“一揽子交易”的，把各项交易作为一项取得控制权的交易进行会计处理。不属于“一揽子交易”的，对于购买日之前持有的被购买方的股权，按照该股权在购买日的公允价值进行重新计量，公允价值与其账面价值的差额计入当期投资收益；购买日之前持有的被购买方的股权涉及权益法核算下的其他综合收益等的，与其相关的其他综合收益等转为购买日所属当期收益。但由于被投资方重新计量设定受益计划净负债或净资产变动而产生的其他综合收益除外。

(3) 除企业合并形成以外的：以支付现金取得的，按照实际支付的购买价款作为其初始投资成本；以发行权益性证券取得的，按照发行权益性证券的公允价值作为其初始投资成本；以债务重组方式取得的，按《企业会计准则第 12 号——债务重组》确定其初始投资成本；以非货币性资产交换取得的，按《企业会计准则第 7 号——非货币性资产交换》确定其初始投资成本。

### 3. 后续计量及损益确认方法

对被投资单位实施控制的长期股权投资采用成本法核算；对联营企业和合营企业的长期股权投资，采用权益法核算。

### 4. 通过多次交易分步处置对子公司投资至丧失控制权的处理方法

#### (1) 个别财务报表

对处置的股权，其账面价值与实际取得价款之间的差额，计入当期损益。对于剩余股权，对被投资单位仍具有重大影响或者与其他方一起实施共同控制的，转为权益法核算；不能再对被投资单位实施控制、共同控制或重大影响的，按照《企业会计准则第 22 号——金融工具确认和计量》

的相关规定进行核算。

## (2) 合并财务报表

### 1) 通过多次交易分步处置对子公司投资至丧失控制权，且不属于“一揽子交易”的

在丧失控制权之前，处置价款与处置长期股权投资相对应享有子公司自购买日或合并日开始持续计算的净资产份额之间的差额，调整资本公积（资本溢价），资本溢价不足冲减的，冲减留存收益。

丧失对原子公司控制权时，对于剩余股权，按照其在丧失控制权日的公允价值进行重新计量。处置股权取得的对价与剩余股权公允价值之和，减去按原持股比例计算应享有原有子公司自购买日或合并日开始持续计算的净资产的份额之间的差额，计入丧失控制权当期的投资收益，同时冲减商誉。与原有子公司股权投资相关的其他综合收益等，应当在丧失控制权时转为当期投资收益。

### 2) 通过多次交易分步处置对子公司投资至丧失控制权，且属于“一揽子交易”的

将各项交易作为一项处置子公司并丧失控制权的交易进行会计处理。但是，在丧失控制权之前每一次处置价款与处置投资对应的享有该子公司净资产份额的差额，在合并财务报表中确认为其他综合收益，在丧失控制权时一并转入丧失控制权当期的损益。

## 22. 投资性房地产

### (1). 如果采用成本计量模式的：

折旧或摊销方法

无

## 23. 固定资产

### (1). 确认条件

适用  不适用

固定资产是指为生产商品、提供劳务、出租或经营管理而持有的，使用年限超过一个会计年度的有形资产。固定资产在同时满足经济利益很可能流入、成本能够可靠计量时予以确认。

### (2). 折旧方法

适用  不适用

类 别	折旧方法	折旧年限(年)	残值率(%)	年折旧率(%)
房屋及建筑物	年限平均法	20	0-10	4.50-5.00
机器设备	年限平均法	5-10	0-10	9.00-20.00
运输工具	年限平均法	4-5	5-10	18.00-23.75
办公设备	年限平均法	3-5	0-10	18.00-33.33

### (3). 融资租入固定资产的认定依据、计价和折旧方法

适用  不适用

## 24. 在建工程

适用 不适用

1. 在建工程同时满足经济利益很可能流入、成本能够可靠计量则予以确认。在建工程按建造该项资产达到预定可使用状态前所发生的实际成本计量。

2. 在建工程达到预定可使用状态时，按工程实际成本转入固定资产。已达到预定可使用状态但尚未办理竣工决算的，先按估计价值转入固定资产，待办理竣工决算后再按实际成本调整原暂估价值，但不再调整原已计提的折旧。

## 25. 借款费用

适用 不适用

### 1. 借款费用资本化的确认原则

公司发生的借款费用，可直接归属于符合资本化条件的资产的购建或者生产的，予以资本化，计入相关资产成本；其他借款费用，在发生时确认为费用，计入当期损益。

### 2. 借款费用资本化期间

(1) 当借款费用同时满足下列条件时，开始资本化：1) 资产支出已经发生；2) 借款费用已经发生；3) 为使资产达到预定可使用或可销售状态所必要的购建或者生产活动已经开始。

(2) 若符合资本化条件的资产在购建或者生产过程中发生非正常中断，并且中断时间连续超过 3 个月，暂停借款费用的资本化；中断期间发生的借款费用确认为当期费用，直至资产的购建或者生产活动重新开始。

(3) 当所购建或者生产符合资本化条件的资产达到预定可使用或可销售状态时，借款费用停止资本化。

### 3. 借款费用资本化率以及资本化金额

为购建或者生产符合资本化条件的资产而借入专门借款的，以专门借款当期实际发生的利息费用（包括按照实际利率法确定的折价或溢价的摊销），减去将尚未动用的借款资金存入银行取得的利息收入或进行暂时性投资取得的投资收益后的金额，确定应予资本化的利息金额；为购建或者生产符合资本化条件的资产占用了一般借款的，根据累计资产支出超过专门借款的资产支出加权平均数乘以占用一般借款的资本化率，计算确定一般借款应予资本化的利息金额。

## 26. 生物资产

适用 不适用

## 27. 油气资产

适用 不适用

**28. 使用权资产**

□适用 √不适用

**29. 无形资产****(1). 计价方法、使用寿命、减值测试**

√适用 □不适用

1. 无形资产包括土地使用权、软件，按成本进行初始计量。

2. 使用寿命有限的无形资产，在使用寿命内按照与该项无形资产有关的经济利益的预期实现方式系统合理地摊销，无法可靠确定预期实现方式的，采用直线法摊销。具体年限如下：

项 目	摊销年限(年)
土地使用权	50
软件	5-10

**(2). 内部研究开发支出会计政策**

√适用 □不适用

内部研究开发项目研究阶段的支出，于发生时计入当期损益。内部研究开发项目开发阶段的支出，同时满足下列条件的，确认为无形资产：(1) 完成该无形资产以使其能够使用或出售在技术上具有可行性；(2) 具有完成该无形资产并使用或出售的意图；(3) 无形资产产生经济利益的方式，包括能够证明运用该无形资产生产的产品存在市场或无形资产自身存在市场，无形资产将在内部使用的，能证明其有用性；(4) 有足够的技术、财务资源和其他资源支持，以完成该无形资产的开发，并有能力使用或出售该无形资产；(5) 归属于该无形资产开发阶段的支出能够可靠地计量。

公司划分内部研究开发项目研究阶段支出和开发阶段支出的具体标准：公司按项目对内部研发活动进行核算，并以项目立项作为内部研发项目的起始时点。公司研发项目一般分为两类：一类由委托方提供技术资料，由公司进行工艺开发和产品试制，该类研发项目以项目立项时点作为开发阶段的起始时点，相应支出作为开发阶段支出；一类由公司自行研发，该类研发项目在技术资料完成并以进入工艺开发和产品试制时点作为开发阶段的起始时点，并将相应支出作为开发阶段支出。公司以达工业化量产条件（一般以研发部门量产通知书为准）时点作为开发阶段的截止时点，并在取得量产通知书时结转开发成本或转入无形资产。

**30. 长期资产减值**

√适用 □不适用

对长期股权投资、固定资产、在建工程、使用寿命有限的无形资产等长期资产，在资产负债表日有迹象表明发生减值的，估计其可收回金额。对因企业合并所形成的商誉和使用寿命不确定

的无形资产，无论是否存在减值迹象，每年都进行减值测试。商誉结合与其相关的资产组或者资产组组合进行减值测试。

若上述长期资产的可收回金额低于其账面价值的，按其差额确认资产减值准备并计入当期损益。

### 31. 长期待摊费用

√适用 □不适用

长期待摊费用核算已经支出，摊销期限在1年以上（不含1年）的各项费用。长期待摊费用按实际发生额入账，在受益期或规定的期限内分期平均摊销。如果长期待摊的费用项目不能使以后会计期间受益则将尚未摊销的该项目的摊余价值全部转入当期损益。

### 32. 合同负债

#### (1). 合同负债的确认方法

√适用 □不适用

合同负债，是指本公司已收或应收客户对价而应向客户转让商品的义务。如果在本公司向客户转让商品之前，客户已经支付了合同对价或本公司已经取得了无条件收款权，本公司在客户实际支付款项和到期支付款项孰早时点，将该已收或应收款项列示为合同负债。同一合同下的合同资产和合同负债以净额列示，不同合同下的合同资产和合同负债不予抵销。

### 33. 职工薪酬

#### (1). 短期薪酬的会计处理方法

√适用 □不适用

在职工为公司提供服务的会计期间，将实际发生的短期薪酬确认为负债，并计入当期损益或相关资产成本。

#### (2). 离职后福利的会计处理方法

√适用 □不适用

离职后福利分为设定提存计划和设定受益计划。

(1) 在职工为公司提供服务的会计期间，根据设定提存计划计算的应缴存金额确认为负债，并计入当期损益或相关资产成本。

(2) 对设定受益计划的会计处理通常包括下列步骤：

1) 根据预期累计福利单位法，采用无偏且相互一致的精算假设对有关人口统计变量和财务变量等作出估计，计量设定受益计划所产生的义务，并确定相关义务的所属期间。同时，对设定受益计划所产生的义务予以折现，以确定设定受益计划义务的现值和当期服务成本；

2) 设定受益计划存在资产的,将设定受益计划义务现值减去设定受益计划资产公允价值所形成的赤字或盈余确认为一项设定受益计划净负债或净资产。设定受益计划存在盈余的,以设定受益计划的盈余和资产上限两项的孰低者计量设定受益计划净资产;

3) 期末,将设定受益计划产生的职工薪酬成本确认为服务成本、设定受益计划净负债或净资产的利息净额以及重新计量设定受益计划净负债或净资产所产生的变动等三部分,其中服务成本和设定受益计划净负债或净资产的利息净额计入当期损益或相关资产成本,重新计量设定受益计划净负债或净资产所产生的变动计入其他综合收益,并且在后续会计期间不允许转回至损益,但可以在权益范围内转移这些在其他综合收益确认的金额。

### (3). 辞退福利的会计处理方法

适用 不适用

向职工提供的辞退福利,在下列两者孰早日确认辞退福利产生的职工薪酬负债,并计入当期损益:(1)公司不能单方面撤回因解除劳动关系计划或裁减建议所提供的辞退福利时;(2)公司确认与涉及支付辞退福利的重组相关的成本或费用时。

### (4). 其他长期职工福利的会计处理方法

适用 不适用

向职工提供的其他长期福利,符合设定提存计划条件的,按照设定提存计划的有关规定进行会计处理;除此之外的其他长期福利,按照设定受益计划的有关规定进行会计处理,为简化相关会计处理,将其产生的职工薪酬成本确认为服务成本、其他长期职工福利净负债或净资产的利息净额以及重新计量其他长期职工福利净负债或净资产所产生的变动等组成项目的总净额计入当期损益或相关资产成本。

## 34. 租赁负债

适用 不适用

## 35. 预计负债

适用 不适用

1. 因对外提供担保、诉讼事项、产品质量保证、亏损合同等或有事项形成的义务成为公司承担的现时义务,履行该义务很可能导致经济利益流出公司,且该义务的金额能够可靠的计量时,公司将该项义务确认为预计负债。

2. 公司按照履行相关现时义务所需支出的最佳估计数对预计负债进行初始计量,并在资产负债表日对预计负债的账面价值进行复核。

### 36. 股份支付

√适用 □不适用

#### 1. 股份支付的种类

包括以权益结算的股份支付和以现金结算的股份支付。

#### 2. 实施、修改、终止股份支付计划的相关会计处理

##### (1) 以权益结算的股份支付

授予后立即可行权的换取职工服务的以权益结算的股份支付，在授予日按照权益工具的公允价值计入相关成本或费用，相应调整资本公积。完成等待期内的服务或达到规定业绩条件才可行权的换取职工服务的以权益结算的股份支付，在等待期内的每个资产负债表日，以对可行权权益工具数量的最佳估计为基础，按权益工具授予日的公允价值，将当期取得的服务计入相关成本或费用，相应调整资本公积。

换取其他方服务的权益结算的股份支付，如果其他方服务的公允价值能够可靠计量的，按照其他方服务在取得日的公允价值计量；如果其他方服务的公允价值不能可靠计量，但权益工具的公允价值能够可靠计量的，按照权益工具在服务取得日的公允价值计量，计入相关成本或费用，相应增加所有者权益。

##### (2) 以现金结算的股份支付

授予后立即可行权的换取职工服务的以现金结算的股份支付，在授予日按公司承担负债的公允价值计入相关成本或费用，相应增加负债。完成等待期内的服务或达到规定业绩条件才可行权的换取职工服务的以现金结算的股份支付，在等待期内的每个资产负债表日，以对可行权情况的最佳估计为基础，按公司承担负债的公允价值，将当期取得的服务计入相关成本或费用和相应的负债。

##### (3) 修改、终止股份支付计划

如果修改增加了所授予的权益工具的公允价值，公司按照权益工具公允价值的增加相应地确认取得服务的增加；如果修改增加了所授予的权益工具的数量，公司将增加的权益工具的公允价值相应地确认为取得服务的增加；如果公司按照有利于职工的方式修改可行权条件，公司在处理可行权条件时，考虑修改后的可行权条件。

如果修改减少了授予的权益工具的公允价值，公司继续以权益工具在授予日的公允价值为基础，确认取得服务的金额，而不考虑权益工具公允价值的减少；如果修改减少了授予的权益工具的数量，公司将减少部分作为已授予的权益工具的取消来进行处理；如果以不利于职工的方式修改了可行权条件，在处理可行权条件时，不考虑修改后的可行权条件。

如果公司在等待期内取消了所授予的权益工具或结算了所授予的权益工具（因未满足可行权



条件而被取消的除外)，则将取消或结算作为加速可行权处理，立即确认原本在剩余等待期内确认的金额。

### 37. 优先股、永续债等其他金融工具

适用 不适用

### 38. 收入

#### (1). 收入确认和计量所采用的会计政策

适用 不适用

##### 1. 收入确认原则

于合同开始日，公司对合同进行评估，识别合同所包含的各单项履约义务，并确定各单项履约义务是在某一时段内履行，还是在某一时点履行。

满足下列条件之一时，属于在某一时段内履行履约义务，否则，属于在某一时点履行履约义务：（1）客户在公司履约的同时即取得并消耗公司履约所带来的经济利益；（2）客户能够控制公司履约过程中在建商品；（3）公司履约过程中所产出的商品具有不可替代用途，且公司在整个合同期间内有权就累计至今已完成的履约部分收取款项。

对于在某一时段内履行的履约义务，公司在该段时间内按照履约进度确认收入。履约进度不能合理确定时，已经发生的成本预计能够得到补偿的，按照已经发生的成本金额确认收入，直到履约进度能够合理确定为止。对于在某一时点履行的履约义务，在客户取得相关商品或服务控制权时点确认收入。在判断客户是否已取得商品控制权时，公司考虑下列迹象：（1）公司就该商品享有现时收款权利，即客户就该商品负有现时付款义务；（2）公司已将该商品的法定所有权转移给客户，即客户已拥有该商品的法定所有权；（3）公司已将该商品实物转移给客户，即客户已实物占有该商品；（4）公司已将该商品所有权上的主要风险和报酬转移给客户，即客户已取得该商品所有权上的主要风险和报酬；（5）客户已接受该商品；（6）其他表明客户已取得商品控制权的迹象。

##### 2. 收入计量原则

（1）公司按照分摊至各单项履约义务的交易价格计量收入。交易价格是公司因向客户转让商品或服务而预期有权收取的对价金额，不包括代第三方收取的款项以及预期将退还给客户的款项。

（2）合同中存在可变对价的，公司按照期望值或最可能发生金额确定可变对价的最佳估计数，但包含可变对价的交易价格，不超过在相关不确定性消除时累计已确认收入极可能不会发生重大转回的金额。

（3）合同中存在重大融资成分的，公司按照假定客户在取得商品或服务控制权时即以现金支付的应付金额确定交易价格。该交易价格与合同对价之间的差额，在合同期间内采用实际利率法

摊销。合同开始日，公司预计客户取得商品或服务控制权与客户支付价款间隔不超过一年的，不考虑合同中存在的重大融资成分。

(4) 合同中包含两项或多项履约义务的，公司于合同开始日，按照各单项履约义务所承诺商品的单独售价的相对比例，将交易价格分摊至各单项履约义务。

### 3. 收入确认的具体方法

公司汽车零部件销售业务属于在某一时点履行的履约义务。公司按照客户的订单，将产品发送到客户或第三方仓库，客户根据生产状况领用公司产品。目前公司有两种确认方式：

(1) 客户按月汇总后以书面（含电子邮件）方式通知公司已验收合格的产品数量，并向公司发出开票通知单，公司销售部门、物流部门核对无误后，将信息传递至财务部门并确认收入。

(2) 客户对公司开放终端查询系统，销售部每月通过客户系统查询截至登陆日已验收合格尚未开票的产品种类和数量，销售部核对无误后，编写销售开票通知单并传递至财务部门确认收入。

## (2). 同类业务采用不同经营模式导致收入确认会计政策存在差异的情况

适用 不适用

## 39. 合同成本

适用 不适用

## 40. 政府补助

适用 不适用

1. 政府补助在同时满足下列条件时予以确认：(1) 公司能够满足政府补助所附的条件；(2) 公司能够收到政府补助。政府补助为货币性资产的，按照收到或应收的金额计量。政府补助为非货币性资产的，按照公允价值计量；公允价值不能可靠取得的，按照名义金额计量。

### 2. 与资产相关的政府补助判断依据及会计处理方法

政府文件规定用于购建或以其他方式形成长期资产的政府补助划分为与资产相关的政府补助。政府文件不明确的，以取得该补助必须具备的基本条件为基础进行判断，以购建或以其他方式形成长期资产为基本条件的作为与资产相关的政府补助。与资产相关的政府补助，冲减相关资产的账面价值或确认为递延收益。与资产相关的政府补助确认为递延收益的，在相关资产使用寿命内按照合理、系统的方法分期计入损益。按照名义金额计量的政府补助，直接计入当期损益。相关资产在使用寿命结束前被出售、转让、报废或发生毁损的，将尚未分配的相关递延收益余额转入资产处置当期的损益。

### 3. 与收益相关的政府补助判断依据及会计处理方法

除与资产相关的政府补助之外的政府补助划分为与收益相关的政府补助。对于同时包含与资产相关部分和与收益相关部分的政府补助，难以区分与资产相关或与收益相关的，整体归类为与收益相关的政府补助。与收益相关的政府补助，用于补偿以后期间的相关成本费用或损失的，确认为递延收益，在确认相关成本费用或损失的期间，计入当期损益或冲减相关成本；用于补偿已发生的相关成本费用或损失的，直接计入当期损益或冲减相关成本。

4. 与公司日常经营活动相关的政府补助，按照经济业务实质，计入其他收益或冲减相关成本费用。与公司日常活动无关的政府补助，计入营业外收支。

#### 41. 递延所得税资产/递延所得税负债

适用 不适用

1. 根据资产、负债的账面价值与其计税基础之间的差额（未作为资产和负债确认的项目按照税法规定可以确定其计税基础的，该计税基础与其账面数之间的差额），按照预期收回该资产或清偿该负债期间的适用税率计算确认递延所得税资产或递延所得税负债。

2. 确认递延所得税资产以很可能取得用来抵扣可抵扣暂时性差异的应纳税所得额为限。资产负债表日，有确凿证据表明未来期间很可能获得足够的应纳税所得额用来抵扣可抵扣暂时性差异的，确认以前会计期间未确认的递延所得税资产。

3. 资产负债表日，对递延所得税资产的账面价值进行复核，如果未来期间很可能无法获得足够的应纳税所得额用以抵扣递延所得税资产的利益，则减记递延所得税资产的账面价值。在很可能获得足够的应纳税所得额时，转回减记的金额。

4. 公司当期所得税和递延所得税作为所得税费用或收益计入当期损益，但不包括下列情况产生的所得税：（1）企业合并；（2）直接在所有者权益中确认的交易或者事项。

#### 42. 租赁

##### (1). 经营租赁的会计处理方法

适用 不适用

公司为承租人时，在租赁期内各个期间按照直线法将租金计入相关资产成本或确认为当期损益，发生的初始直接费用，直接计入当期损益。或有租金在实际发生时计入当期损益。

公司为出租人时，在租赁期内各个期间按照直线法将租金确认为当期损益，发生的初始直接费用，除金额较大的予以资本化并分期计入损益外，均直接计入当期损益。或有租金在实际发生时计入当期损益。

##### (2). 融资租赁的会计处理方法

适用 不适用

公司为承租人时，在租赁期开始日，公司以租赁开始日租赁资产公允价值与最低租赁付款额现值中两者较低者作为租入资产的入账价值，将最低租赁付款额作为长期应付款的入账价值，其差额为未确认融资费用，发生的初始直接费用，计入租赁资产价值。在租赁期各个期间，采用实际利率法计算确认当期的融资费用。

公司为出租人时，在租赁期开始日，公司以租赁开始日最低租赁收款额与初始直接费用之和作为应收融资租赁款的入账价值，同时记录未担保余值；将最低租赁收款额、初始直接费用及未担保余值之和与其现值之和的差额确认为未实现融资收益。在租赁期各个期间，采用实际利率法计算确认当期的融资收入。

### (3). 新租赁准则下租赁的确定方法及会计处理方法

适用 不适用

### 43. 其他重要的会计政策和会计估计

适用 不适用

#### 1. 终止经营的确认标准、会计处理方法

满足下列条件之一的、已经被处置或划分为持有待售类别且能够单独区分的组成部分确认为终止经营：

- (1) 该组成部分代表一项独立的主要业务或一个单独的主要经营地区；
- (2) 该组成部分是拟对一项独立的主要业务或一个单独的主要经营地区进行处置的一项相关联计划的一部分；
- (3) 该组成部分是专为转售而取得的子公司。

### 44. 重要会计政策和会计估计的变更

#### (1). 重要会计政策变更

适用 不适用

会计政策变更的内容和原因	审批程序	备注(受重要影响的报表项目名称和金额)
财政部于2017年7月5日发布了《企业会计准则第14号——收入(2017年修订)》(财会[2017]22号)(以下简称“新收入准则”)	2020年8月28日第三届董事会第二十五次会议审议通过	详见其他说明

其他说明：

- (1) 企业会计准则变化引起的会计政策变更

1) 公司自 2020 年 1 月 1 日起执行财政部修订后的《企业会计准则第 14 号——收入》(以下简称新收入准则)。根据相关新旧准则衔接规定,对可比期间信息不予调整,首次执行日执行新准则的累积影响数追溯调整本报告期期初留存收益及财务报表其他相关项目金额。

执行新收入准则对公司 2020 年 1 月 1 日财务报表的主要影响如下:

项 目	资产负债表		
	2019 年 12 月 31 日	新收入准则调整影响	2020 年 1 月 1 日
预收款项	4,322,899.50	-4,322,899.50	
合同负债		4,112,262.25	4,112,262.25
其他流动负债		210,637.25	210,637.25

2) 公司自 2020 年 1 月 1 日起执行财政部于 2019 年度颁布的《企业会计准则解释第 13 号》,该项会计政策变更采用未来适用法处理。

## (2). 重要会计估计变更

适用 不适用

## (3). 2020 年起首次执行新收入准则、新租赁准则调整首次执行当年年初财务报表相关情况

适用 不适用

### 合并资产负债表

单位:元 币种:人民币

项目	2019 年 12 月 31 日	2020 年 1 月 1 日	调整数
<b>流动资产:</b>			
货币资金	880,603,190.00	880,603,190.00	
结算备付金			
拆出资金			
交易性金融资产	258,639,570.04	258,639,570.04	
衍生金融资产			
应收票据	80,159,844.55	80,159,844.55	
应收账款	139,949,701.89	139,949,701.89	
应收款项融资	17,221,059.42	17,221,059.42	
预付款项	8,473,000.02	8,473,000.02	
应收保费			
应收分保账款			
应收分保合同准备金			
其他应收款	2,581,092.17	2,581,092.17	
其中: 应收利息			
应收股利			
买入返售金融资产			
存货	193,336,472.13	193,336,472.13	
合同资产			

持有待售资产			
一年内到期的非流动资产			
其他流动资产	341,908.30	341,908.30	
流动资产合计	1,581,305,838.52	1,581,305,838.52	
<b>非流动资产：</b>			
发放贷款和垫款			
债权投资			
其他债权投资			
长期应收款			
长期股权投资			
其他权益工具投资			
其他非流动金融资产			
投资性房地产			
固定资产	923,182,204.34	923,182,204.34	
在建工程	58,614,202.96	58,614,202.96	
生产性生物资产			
油气资产			
使用权资产			
无形资产	15,249,939.90	15,249,939.90	
开发支出			
商誉			
长期待摊费用	32,671,370.50	32,671,370.50	
递延所得税资产	22,429,198.86	22,429,198.86	
其他非流动资产	15,555,310.69	15,555,310.69	
非流动资产合计	1,067,702,227.25	1,067,702,227.25	
资产总计	2,649,008,065.77	2,649,008,065.77	
<b>流动负债：</b>			
短期借款			
向中央银行借款			
拆入资金			
交易性金融负债			
衍生金融负债			
应付票据	46,593,971.00	46,593,971.00	
应付账款	85,226,237.51	85,226,237.51	
预收款项	4,322,899.50		-4,322,899.50
合同负债		4,112,262.25	4,112,262.25
卖出回购金融资产款			
吸收存款及同业存放			
代理买卖证券款			
代理承销证券款			
应付职工薪酬	16,262,636.82	16,262,636.82	
应交税费	18,217,042.89	18,217,042.89	
其他应付款	2,979,350.25	2,979,350.25	
其中：应付利息			
应付股利			
应付手续费及佣金			
应付分保账款			
持有待售负债			
一年内到期的非流动负债			

其他流动负债		210,637.25	210,637.25
流动负债合计	173,602,137.97	173,602,137.97	
<b>非流动负债：</b>			
保险合同准备金			
长期借款			
应付债券			
其中：优先股			
永续债			
租赁负债			
长期应付款			
长期应付职工薪酬			
预计负债	156,186.29	156,186.29	
递延收益	2,192,843.17	2,192,843.17	
递延所得税负债	9,803,319.28	9,803,319.28	
其他非流动负债			
非流动负债合计	12,152,348.74	12,152,348.74	
负债合计	185,754,486.71	185,754,486.71	
<b>所有者权益（或股东权益）：</b>			
实收资本（或股本）	438,797,049.00	438,797,049.00	
其他权益工具			
其中：优先股			
永续债			
资本公积	738,138,745.56	738,138,745.56	
减：库存股			
其他综合收益			
专项储备			
盈余公积	120,854,218.90	120,854,218.90	
一般风险准备			
未分配利润	1,165,463,565.60	1,165,463,565.60	
归属于母公司所有者权益（或 股东权益）合计	2,463,253,579.06	2,463,253,579.06	
少数股东权益			
所有者权益（或股东权益） 合计	2,463,253,579.06	2,463,253,579.06	
负债和所有者权益（或股 东权益）总计	2,649,008,065.77	2,649,008,065.77	

各项目调整情况的说明：

√适用 □不适用

财政部于2017年7月5日发布关于修订印发《企业会计准则第14号—收入》的通知（财会〔2017〕22号），要求：在境内外同时上市的企业以及在境外上市并采用国际财务报告准则或企业会计准则编制财务报表的企业，自2018年1月1日起施行；其他境内上市企业，自2020年1月1日起施行。公司作为境内上市企业，自2020年1月1日起执行新收入准则，按照新收入准则的要求，调整2020年年初财务报表相关项目金额，对可比期间数据不予调整。

母公司资产负债表

单位:元 币种:人民币

项目	2019年12月31日	2020年1月1日	调整数
<b>流动资产:</b>			
货币资金	870,289,054.60	870,289,054.60	
交易性金融资产	258,639,570.04	258,639,570.04	
衍生金融资产	-	-	
应收票据	80,159,844.55	80,159,844.55	
应收账款	138,334,786.59	138,334,786.59	
应收款项融资	-	-	
预付款项	30,548,574.71	30,548,574.71	
其他应收款	2,273,488.97	2,273,488.97	
其中: 应收利息		-	
应收股利		-	
存货	121,497,323.05	121,497,323.05	
合同资产		-	
持有待售资产		-	
一年内到期的非流动资产		-	
其他流动资产	337,501.11	337,501.11	
流动资产合计	1,502,080,143.62	1,502,080,143.62	
<b>非流动资产:</b>			
债权投资			
其他债权投资			
长期应收款			
长期股权投资	509,131,349.49	509,131,349.49	
其他权益工具投资		-	
其他非流动金融资产		-	
投资性房地产		-	
固定资产	273,959,176.09	273,959,176.09	
在建工程	49,107,975.99	49,107,975.99	
生产性生物资产			
油气资产			
使用权资产			
无形资产	2,804,749.29	2,804,749.29	
开发支出			
商誉			
长期待摊费用	13,624,957.75	13,624,957.75	
递延所得税资产	4,426,159.21	4,426,159.21	
其他非流动资产	10,606,402.57	10,606,402.57	
非流动资产合计	863,660,770.39	863,660,770.39	



资产总计	2,365,740,914.01	2,365,740,914.01	
<b>流动负债：</b>			
短期借款			
交易性金融负债			
衍生金融负债			
应付票据	30,894,661.17	30,894,661.17	
应付账款	32,858,082.33	32,858,082.33	
预收款项	3,487,938.68		-3,487,938.68
合同负债		3,373,358.99	3,373,358.99
应付职工薪酬	9,984,725.46	9,984,725.46	
应交税费	15,086,975.24	15,086,975.24	
其他应付款	2,471,237.18	2,471,237.18	
其中：应付利息			
应付股利			
持有待售负债			
一年内到期的非流动负债			
其他流动负债		114,579.69	114,579.69
流动负债合计	94,783,620.06	94,783,620.06	
<b>非流动负债：</b>			
长期借款			
应付债券			
其中：优先股			
永续债			
租赁负债			
长期应付款			
长期应付职工薪酬			
预计负债	125,973.63	125,973.63	
递延收益		-	
递延所得税负债	9,803,319.28	9,803,319.28	
其他非流动负债		-	
非流动负债合计	9,929,292.91	9,929,292.91	
负债合计	104,712,912.97	104,712,912.97	
<b>所有者权益（或股东权益）：</b>			
实收资本（或股本）	438,797,049.00	438,797,049.00	
其他权益工具			
其中：优先股			
永续债			
资本公积	791,444,665.36	791,444,665.36	
减：库存股			
其他综合收益			
专项储备			
盈余公积	111,357,689.95	111,357,689.95	
未分配利润	919,428,596.73	919,428,596.73	
所有者权益（或股东权益）合计	2,261,028,001.04	2,261,028,001.04	
负债和所有者	2,365,740,914.01	2,365,740,914.01	

权益（或股东权益）总计			
-------------	--	--	--

各项目调整情况的说明：

适用 不适用

财政部于 2017 年 7 月 5 日发布关于修订印发《企业会计准则第 14 号—收入》的通知（财会〔2017〕22 号），要求：在境内外同时上市的企业以及在境外上市并采用国际财务报告准则或企业会计准则编制财务报表的企业，自 2018 年 1 月 1 日起施行；其他境内上市企业，自 2020 年 1 月 1 日起施行。公司作为境内上市企业，自 2020 年 1 月 1 日起执行新收入准则，按照新收入准则的要求，调整 2020 年年初财务报表相关项目金额，对可比期间数据不予调整。

#### (4). 2020 年起首次执行新收入准则、新租赁准则追溯调整前期比较数据的说明

适用 不适用

#### 45. 其他

适用 不适用

### 六、税项

#### 1. 主要税种及税率

主要税种及税率情况

适用 不适用

税种	计税依据	税率
增值税	以按税法规定计算的销售货物和应税劳务收入为基础计算销项税额，扣除当期允许抵扣的进项税额后，差额部分为应交增值税	13%
消费税		
营业税		
城市维护建设税	实际缴纳的流转税税额	7%
企业所得税	应纳税所得额	15%、25%
房产税	从价计征的，按房产原值一次减除 30% 后余值的 1.2% 计缴；从租计征的，按租金收入的 12% 计缴	1.2%
教育费附加	实际缴纳的流转税税额	3%
地方教育附加	实际缴纳的流转税税额	2%
土地使用税	应税面积	12.00 元/m <sup>2</sup>

存在不同企业所得税税率纳税主体的，披露情况说明

适用 不适用

纳税主体名称	所得税税率（%）
本公司	15%
重庆秦安铸造有限公司	25%
重庆美津秦安汽车驱动系统有限公司	25%

## 2. 税收优惠

√适用 □不适用

根据《中华人民共和国企业所得税法》第四章第二十八条第二款规定，国家需要重点扶持的高新技术企业，减按 15% 的税率征收企业所得税。本公司于 2017 年 12 月 28 日经重庆市科学技术委员会、重庆市财政局、重庆市国家税务局、重庆市地方税务局认定颁发《高新技术企业》证书（证书编号：GR201751100701），有效期三年，高新技术企业证书到期后重新认定，预计公司可持续享受高新技术企业所得税优惠政策。

根据财政部、国家税务总局《财政部 税务总局关于设备器具扣除有关企业所得税政策的通知》（财税〔2018〕54 号）规定，企业在 2018 年 1 月 1 日至 2020 年 12 月 31 日期间新购进的设备、器具，单位价值不超过 500 万元的，允许一次性计入当期成本费用在计算应纳税所得额时扣除，不再分年度计算折旧。

## 3. 其他

□适用 √不适用

## 七、合并财务报表项目注释

### 1、货币资金

√适用 □不适用

单位：元 币种：人民币

项目	期末余额	期初余额
库存现金	4,077.66	12,755.60
银行存款	373,041,762.65	266,849,033.41
其他货币资金	711,780,930.62	613,741,400.99
其中：应计利息	255,945.21	215,868.49
合计	1,084,826,770.93	880,603,190.00
其中：存放在境外的款项总额	6,078,702.67	5,745,854.14

#### 其他说明

截至 2020 年 12 月 31 日，银行存款中因证件过期账户被限制使用金额 7,748.45 元、其他货币资金中信用证保证金存款 174,124.33 元，结构性存款 650,000,000.00 元，银行承兑汇票保证金存款 5,030,921.54 元，期货保证金存款 4,193,584.50 元，因使用受到限制在编制现金流量表时从现金及现金等价物中扣除；其他货币资金中结构性存款持有至 2020 年 12 月 31 日应计利息 255,945.21 元，不属于现金及现金等价物。除此外，不存在因质押、冻结等对使用有限制、以及存放在境外且资金汇回受到限制的款项。

### 2、交易性金融资产

√适用 □不适用

单位：元 币种：人民币

项目	期末余额	期初余额
以公允价值计量且其变动计入当期损益的金融资产	226,532,014.50	258,639,570.04
其中：		
对公黄金积存	226,532,014.50	105,837,100.00
银行理财产品		152,802,470.04
指定以公允价值计量且其变动计入当期损益的金融资产		
其中：		
合计	226,532,014.50	258,639,570.04

其他说明：

□适用 √不适用

**3、衍生金融资产**

√适用 □不适用

单位：元 币种：人民币

项目	期末余额	期初余额
期货持仓浮动盈亏	197,850.00	
合计	197,850.00	

其他说明：

衍生金融资产列报为本期期货投资公允价值变动额。

**4、应收票据****(1). 应收票据分类列示**

√适用 □不适用

单位：元 币种：人民币

项目	期末余额	期初余额
银行承兑票据	130,686,596.26	80,159,844.55
商业承兑票据		
合计	130,686,596.26	80,159,844.55

**(2). 期末公司已质押的应收票据**

□适用 √不适用

**(3). 期末公司已背书或贴现且在资产负债表日尚未到期的应收票据**

√适用 □不适用

单位：元 币种：人民币

项目	期末终止确认金额	期末未终止确认金额
银行承兑票据	92,388,384.37	
商业承兑票据		
合计	92,388,384.37	

**(4). 期末公司因出票人未履约而将其转应收账款的票据**

□适用 √不适用

**(5). 按坏账计提方法分类披露**

□适用 √不适用

按单项计提坏账准备:

□适用 √不适用

按组合计提坏账准备:

□适用 √不适用

如按预期信用损失一般模型计提坏账准备, 请参照其他应收款披露:

□适用 √不适用

**(6). 坏账准备的情况**

□适用 √不适用

**(7). 本期实际核销的应收票据情况**

□适用 √不适用

其他说明

□适用 √不适用

**5、 应收账款****(1). 按账龄披露**

√适用 □不适用

单位: 元 币种: 人民币

账龄	期末账面余额
1 年以内	
其中: 1 年以内分项	
3 个月以内 (含, 下同)	240,864,101.01
3 个月-1 年以内	5,496,951.38
1 年以内小计	246,361,052.39
1 至 2 年	
2 至 3 年	4,843,179.48
3 年以上	
3 至 4 年	
4 至 5 年	
5 年以上	
合计	251,204,231.87

## (2). 按坏账计提方法分类披露

√适用 □不适用

单位：元 币种：人民币

类别	期末余额					期初余额				
	账面余额		坏账准备		账面价值	账面余额		坏账准备		账面价值
	金额	比例 (%)	金额	计提比例 (%)		金额	比例 (%)	金额	计提比例 (%)	
按单项计提坏账准备	4,843,179.48	1.93	4,843,179.48	100.00		4,843,179.48	3.34	4,843,179.48	100.00	
其中：										
按组合计提坏账准备	246,361,052.39	98.07	274,847.57	0.11	246,086,204.82	139,987,756.57	96.66	38,054.68	0.03	139,949,701.89
其中：										
合计	251,204,231.87	/	5,118,027.05	/	246,086,204.82	144,830,936.05	/	4,881,234.16	/	139,949,701.89

按单项计提坏账准备:

适用 不适用

单位: 元 币种: 人民币

名称	期末余额			
	账面余额	坏账准备	计提比例 (%)	计提理由
东风裕隆汽车有限公司	4,843,179.48	4,843,179.48	100.00	客户经营困难, 预计无法收回
合计	4,843,179.48	4,843,179.48	100.00	/

按单项计提坏账准备的说明:

适用 不适用

按组合计提坏账准备:

适用 不适用

组合计提项目: 按信用风险特征组合计提坏账准备的应收账款

单位: 元 币种: 人民币

名称	期末余额		
	应收账款	坏账准备	计提比例 (%)
3 个月以内	240,864,101.01		0.00
3 个月-1 年以内	5,496,951.38	274,847.57	5.00
合计	246,361,052.39	274,847.57	0.11

按组合计提坏账的确认标准及说明:

适用 不适用

公司计提坏账准备的应收账款系应收合并范围以及按单项计提外的其他客户款项, 并按账龄进行划分, 相同账龄的应收款项具有类似信用风险特征。本公司参考历史信用损失经验, 结合当前状况以及未来经济状况的预测, 编制应收账款账龄与整个存续期预期信用损失率对照表, 计算预期信用损失。

如按预期信用损失一般模型计提坏账准备, 请参照其他应收款披露:

适用 不适用**(3). 坏账准备的情况**适用 不适用

单位: 元 币种: 人民币

类别	期初余额	本期变动金额				期末余额
		计提	收回或转回	转销或核销	其他变动	
单项计提坏账准备	4,843,179.48					4,843,179.48
按组合计提坏账准备	38,054.68	236,792.89				274,847.57
合计	4,881,234.16	236,792.89				5,118,027.05

其中本期坏账准备收回或转回金额重要的:

适用 不适用

## (4). 本期实际核销的应收账款情况

适用 不适用

## (5). 按欠款方归集的期末余额前五名的应收账款情况

适用 不适用

单位名称	账面余额	占应收账款余额的比例(%)	坏账准备
长安福特汽车有限公司	124,348,746.06	49.50	
中国第一汽车股份有限公司	30,838,548.12	12.28	
重庆长安汽车股份有限公司	27,993,815.09	11.14	
柳州五菱柳机动力有限公司	24,440,486.70	9.73	244,268.32
浙江远景汽配有限公司	19,579,934.11	7.79	27,772.48
小 计	227,201,530.08	90.44	272,040.80

## (6). 因金融资产转移而终止确认的应收账款

适用 不适用

## (7). 转移应收账款且继续涉入形成的资产、负债金额

适用 不适用

其他说明：

适用 不适用

## 6、 应收款项融资

适用 不适用

单位：元 币种：人民币

项目	期末余额	期初余额
应收票据	3,600,000.00	17,221,059.42
合计	3,600,000.00	17,221,059.42

应收款项融资本期增减变动及公允价值变动情况：

适用 不适用

(1) 期末公司已质押的应收票据情况

项 目	期末已质押金额
银行承兑汇票	3,100,000.00
小 计	3,100,000.00

(2) 期末公司已背书或贴现且在资产负债表日尚未到期的应收票据情况

项 目	期末终止确认金额
-----	----------



银行承兑汇票	10,120,000.00
小 计	10,120,000.00

银行承兑汇票的承兑人是商业银行，由于商业银行具有较高的信用，银行承兑汇票到期不获支付的可能性较低，故本公司将已背书或贴现的银行承兑汇票予以终止确认。但如果该等票据到期不获支付，依据《票据法》之规定，公司仍将对持票人承担连带责任。

如按预期信用损失一般模型计提坏账准备，请参照其他应收款披露：

适用 不适用

其他说明：

适用 不适用

## 7、预付款项

### (1). 预付款项按账龄列示

适用 不适用

单位：元 币种：人民币

账龄	期末余额		期初余额	
	金额	比例(%)	金额	比例(%)
1年以内	9,216,904.20	99.03	7,622,213.39	89.85
1至2年	11,920.68	0.13	661,312.87	7.79
2至3年	38,887.42	0.42	189,473.76	2.23
3年以上		0.42		0.13
合计	9,267,712.30	100.00	8,473,000.02	100.00

账龄超过1年且金额重要的预付款项未及时结算原因的说明：

无

### (2). 按预付对象归集的期末余额前五名的预付款情况

适用 不适用

单位名称	账面余额	占预付款项余额的比例(%)
北方联合铝业(深圳)有限公司	2,730,195.09	29.34
重庆渝隆资产经营(集团)有限公司	2,227,212.92	23.93
丰田通商株式会社	1,880,065.70	20.20
重庆市荣昌区西部天然气有限责任公司	941,205.91	10.11
北京英诺威驰科技有限公司	763,200.00	8.20
小 计	8,541,879.62	91.78

其他说明

适用 不适用

**8、其他应收款****项目列示**

√适用 □不适用

单位：元 币种：人民币

项目	期末余额	期初余额
应收利息		
应收股利		
其他应收款	4,101,862.90	2,581,092.17
合计	4,101,862.90	2,581,092.17

其他说明：

□适用 √不适用

**应收利息****(1). 应收利息分类**

□适用 √不适用

**(2). 重要逾期利息**

□适用 √不适用

**(3). 坏账准备计提情况**

□适用 √不适用

其他说明：

□适用 √不适用

**应收股利****(4). 应收股利**

□适用 √不适用

**(5). 重要的账龄超过1年的应收股利**

□适用 √不适用

**(6). 坏账准备计提情况**

□适用 √不适用

其他说明：

□适用 √不适用

**其他应收款****(7). 按账龄披露**

√适用 □不适用

单位：元 币种：人民币

账龄	期末账面余额
1年以内	
其中：1年以内分项	
1年以内	2,208,608.62
1年以内小计	2,208,608.62

1 至 2 年	2,004,094.12
2 至 3 年	
3 年以上	
3 至 4 年	500,000.00
4 至 5 年	
5 年以上	347,754.14
合计	5,060,456.88

## (8). 按款项性质分类情况

√适用 □不适用

单位：元 币种：人民币

款项性质	期末账面余额	期初账面余额
应收押金保证金组合	4,554,135.21	2,517,050.40
应收员工备用金组合	118,651.07	158,892.51
应收暂付款组合	387,670.60	475,690.13
合计	5,060,456.88	3,151,633.04

## (9). 坏账准备计提情况

√适用 □不适用

单位：元 币种：人民币

坏账准备	第一阶段	第二阶段	第三阶段	合计
	未来12个月预期信用损失	整个存续期预期信用损失(未发生信用减值)	整个存续期预期信用损失(已发生信用减值)	
2020年1月1日余额	110,744.98	5,754.11	454,041.78	570,540.87
2020年1月1日余额在本期				
--转入第二阶段	-100,204.71	100,204.71		
--转入第三阶段				
--转回第二阶段				
--转回第一阶段				
本期计提	99,890.16	144,450.59	143,712.36	388,053.11
本期转回				
本期转销				
本期核销				
其他变动				
2020年12月31日余额	110,430.43	250,409.41	597,754.14	958,593.98

对本期发生损失准备变动的其他应收款账面余额显著变动的情况说明：

□适用 √不适用

本期坏账准备计提金额以及评估金融工具的信用风险是否显著增加的采用依据：

□适用 √不适用

## (10). 坏账准备的情况

√适用 □不适用

单位：元 币种：人民币

类别	期初余额	本期变动金额				期末余额
		计提	收回或转回	转销或核销	其他变动	
坏账准备	570,540.87	388,053.11				958,593.98
合计	570,540.87	388,053.11				958,593.98

其中本期坏账准备转回或收回金额重要的：

适用 不适用

(11). 本期实际核销的其他应收款情况

适用 不适用

(12). 按欠款方归集的期末余额前五名的其他应收款情况

适用 不适用

单位：元 币种：人民币

单位名称	款项的性质	期末余额	账龄	占其他应收款期末余额合计数的比例(%)	坏账准备期末余额
重庆渝隆资产管理有限公司	履约保证金	2,001,000.00	1-2年	39.54	200,100.00
重庆市九龙坡区住房和城乡建设委员会	保证金	2,000,000.00	1年以内	39.52	100,000.00
重庆市江津区双福工业园管理委员会	购地保证金	500,000.00	3-4年	9.88	300,000.00
重庆松泽建材有限公司	应收暂付款	190,574.65	5年以上	3.77	190,574.65
重庆西源凸轮轴有限公司	应收暂付款	80,000.00	5年以上	1.58	80,000.00
合计	/	4,771,574.65	/	94.29	870,674.65

(13). 涉及政府补助的应收款项

适用 不适用

(14). 因金融资产转移而终止确认的其他应收款

适用 不适用

(15). 转移其他应收款且继续涉入形成的资产、负债的金额

适用 不适用

其他说明：

适用 不适用

## 9、存货

## (1). 存货分类

√适用 □不适用

单位：元 币种：人民币

项目	期末余额			期初余额		
	账面余额	存货跌价准备/ 合同履约成本减 值准备	账面价值	账面余额	存货跌价准备/ 合同履约成本减 值准备	账面价值
原材料	41,627,572.52	2,403,974.47	39,223,598.05	36,696,845.64	3,195,807.79	33,501,037.85
在产品	19,598,325.48	1,209,882.57	18,388,442.91	17,641,268.75	2,062,580.28	15,578,688.47
库存商品	121,144,364.77	9,681,903.33	111,462,461.44	88,235,463.77	6,234,812.78	82,000,650.99
周转材料	70,323,518.00	20,339,802.03	49,983,715.97	73,511,184.75	11,298,611.22	62,212,573.53
消耗性生物资产						
合同履约成本						
委托加工物资	362,565.78	145,800.55	216,765.23	43,521.29		43,521.29
合计	253,056,346.55	33,781,362.95	219,274,983.60	216,128,284.20	22,791,812.07	193,336,472.13

## (2). 存货跌价准备及合同履约成本减值准备

√适用 □不适用

单位：元 币种：人民币

项目	期初余额	本期增加金额		本期减少金额		期末余额
		计提	其他	转回或转销	其他	
原材料	3,195,807.79	1,335,113.37		2,126,946.69		2,403,974.47
在产品	2,062,580.28			852,697.71		1,209,882.57
库存商品	6,234,812.78	12,054,464.09		8,607,373.54		9,681,903.33
周转材料	11,298,611.22	9,221,576.01		180,385.20		20,339,802.03
消耗性生物资产						
合同履约成本						
委托加工物资		145,800.55				145,800.55
合计	22,791,812.07	22,756,954.02		11,767,403.14		33,781,362.95

## (3). 存货期末余额含有借款费用资本化金额的说明

□适用 √不适用

## (4). 合同履约成本本期摊销金额的说明

□适用 √不适用

其他说明

□适用 √不适用

**10、合同资产****(1). 合同资产情况**

□适用 √不适用

**(2). 报告期内账面价值发生重大变动的金额和原因**

□适用 √不适用

**(3). 本期合同资产计提减值准备情况**

□适用 √不适用

如按预期信用损失一般模型计提坏账准备，请参照其他应收款披露：

□适用 √不适用

其他说明：

□适用 √不适用

**11、持有待售资产**

□适用 √不适用

**12、一年内到期的非流动资产**

□适用 √不适用

期末重要的债权投资和其他债权投资：

□适用 √不适用

其他说明

无

**13、其他流动资产**

√适用 □不适用

单位：元 币种：人民币

项目	期末余额	期初余额
合同取得成本		
应收退货成本		
增值税留抵税额	6,616.53	341,908.30
合计	6,616.53	341,908.30

其他说明

无

**14、债权投资****(1). 债权投资情况**

□适用 √不适用

**(2). 期末重要的债权投资**

□适用 √不适用

**(3). 减值准备计提情况**

□适用 √不适用

本期减值准备计提金额以及评估金融工具的信用风险是否显著增加的采用依据

□适用 √不适用

其他说明

适用 不适用

## 15、其他债权投资

### (1). 其他债权投资情况

适用 不适用

### (2). 期末重要的其他债权投资

适用 不适用

### (3). 减值准备计提情况

适用 不适用

本期减值准备计提金额以及评估金融工具的信用风险是否显著增加的采用依据

适用 不适用

其他说明：

适用 不适用

## 16、长期应收款

### (1). 长期应收款情况

适用 不适用

### (2). 坏账准备计提情况

适用 不适用

本期坏账准备计提金额以及评估金融工具的信用风险是否显著增加的采用依据

适用 不适用

### (3). 因金融资产转移而终止确认的长期应收款

适用 不适用

### (4). 转移长期应收款且继续涉入形成的资产、负债金额

适用 不适用

其他说明

适用 不适用

## 17、长期股权投资

适用 不适用

## 18、其他权益工具投资

### (1). 其他权益工具投资情况

适用 不适用

### (2). 非交易性权益工具投资的情况

适用 不适用

其他说明：

适用 不适用

### 19、其他非流动金融资产

适用 不适用

其他说明：

适用 不适用

### 20、投资性房地产

不适用

### 21、固定资产

#### 项目列示

适用 不适用

单位：元 币种：人民币

项目	期末余额	期初余额
固定资产	823,264,335.17	923,182,204.34
固定资产清理		
合计	823,264,335.17	923,182,204.34

其他说明：

适用 不适用

无

#### 固定资产

##### (1). 固定资产情况

适用 不适用

单位：元 币种：人民币

项目	房屋及建筑物	机器设备	运输工具	办公设备	合计
一、账面原值：					
1. 期初余额	188,537,811.20	1,512,147,619.99	12,981,158.76	7,052,204.36	1,720,718,794.31
2. 本期增加金额		77,702,923.86	2,385,826.08	287,933.58	80,376,683.52
(1)购置		1,982,883.07	261,497.35	11,823.84	2,256,204.26
(2)在建工程转入		75,720,040.79	2,124,328.73	276,109.74	78,120,479.26
(3)企业合并增加					
3. 本期减少金额		5,589,112.75	1,527,792.11	4,850.00	7,121,754.86
(1)处置或报废		2,415,550.44	1,527,792.11	4,850.00	3,948,192.55
(2)转入在建工程		3,173,562.31			3,173,562.31
4. 期末余额	188,537,811.20	1,584,261,431.10	13,839,192.73	7,335,287.94	1,793,973,722.97
二、累计折旧					
1. 期初余额	69,656,608.09	692,981,391.90	10,876,708.35	5,911,123.39	779,425,831.73
2. 本期增加金额	9,354,780.65	160,895,113.62	1,026,077.86	573,580.18	171,849,552.31



(1)计提	9,354,780.65	160,895,113.62	1,026,077.86	573,580.18	171,849,552.31
3. 本期减少金额		1,128,546.55	1,448,446.75	4,365.00	2,581,358.30
(1)处置或报废		512,188.76	1,448,446.75	4,365.00	1,965,000.51
2)转入在建工程		616,357.79			616,357.79
4. 期末余额	79,011,388.74	852,747,958.97	10,454,339.46	6,480,338.57	948,694,025.74
三、减值准备					
1. 期初余额		18,110,758.24			18,110,758.24
2. 本期增加金额		3,903,228.36	1,375.46		3,904,603.82
(1)计提		3,903,228.36	1,375.46		3,904,603.82
3. 本期减少金额					
(1)处置或报废					
4. 期末余额		22,013,986.60	1,375.46		22,015,362.06
四、账面价值					
1. 期末账面价值	109,526,422.46	709,499,485.53	3,383,477.81	854,949.37	823,264,335.17
2. 期初账面价值	118,881,203.11	801,055,469.85	2,104,450.41	1,141,080.97	923,182,204.34

## (2). 暂时闲置的固定资产情况

√适用 □不适用

单位：元 币种：人民币

项目	账面原值	累计折旧	减值准备	账面价值	备注
机器设备	82,708,837.06	61,673,484.17	7,580,925.70	13,454,427.19	
运输工具	861,196.56	818,136.74	1,375.46	41,684.36	
小 计	83,570,033.62	62,491,620.91	7,582,301.16	13,496,111.55	

## (3). 通过融资租赁租入的固定资产情况

□适用 √不适用

## (4). 通过经营租赁租出的固定资产

□适用 √不适用

## (5). 未办妥产权证书的固定资产情况

□适用 √不适用

□适用 √不适用

## 固定资产清理

□适用 √不适用

## 22、在建工程

## 项目列示

√适用 □不适用

单位：元 币种：人民币

项目	期末余额	期初余额
在建工程	31,776,053.26	58,614,202.96
工程物资		
合计	31,776,053.26	58,614,202.96

其他说明：

□适用 √不适用

## 在建工程

## (1). 在建工程情况

√适用 □不适用

单位：元 币种：人民币

项目	期末余额			期初余额		
	账面余额	减值准备	账面价值	账面余额	减值准备	账面价值
土建工程	18,863,570.90		18,863,570.90	109,650.19		109,650.19
设备安装工程	12,912,482.36		12,912,482.36	58,504,552.77		58,504,552.77
合计	31,776,053.26		31,776,053.26	58,614,202.96		58,614,202.96

## (2). 重要在建工程项目本期变动情况

√适用 □不适用

单位：万元 币种：人民币

项目名称	预算数	期初余额	本期增加金额	本期转入固定资产金额	本期其他减少金额	期末余额	工程累计投入占预算比例(%)	工程进度	利息资本化累计金额	其中：本期利息资本化金额	本期利息资本化率(%)	资金来源
总部基地及美沣秦安汽车驱动系统项目	25,000.00		1,875.39			1,875.39	7.51	15.00				自筹
技术开发中心/加工中心	531.83		531.83			531.83	100.00	40.00				募投
震砂锯切单元	450.00	5.57	412.27			417.84	92.85	30.00				自筹
4GC 曲轴精加线	415.20	43.82	371.38	408.33		6.87	100.00	90.00				自筹
HF45 变速器箱体精加线	2,430.84	2,209.27	246.28	2,455.55			101.02	100.00				自筹
4GC 缸体 1 线	1,200.00	999.51	226.02	1,225.53			102.13	100.00				自筹
HF45 变速器壳体精加线	1,400.96	1,191.19	19.47	1,210.66			86.42	100.00				自筹
试验台	356.69		356.69	356.69			100.00	100.00				自筹
VEP4 缸盖线	330.00	299.24		299.24			90.68	100.00				自筹
齿轮测量中心	178.47		178.47	178.47			100.00	100.00				自筹
合计	32,293.99	4,748.60	4,217.80	6,134.47		2,831.93	/	/			/	/

## (3). 本期计提在建工程减值准备情况

适用 不适用

其他说明

适用 不适用

## 工程物资

## (4). 工程物资情况

适用 不适用

## 23、生产性生物资产

## (1). 采用成本计量模式的生产性生物资产

适用 不适用

## (2). 采用公允价值计量模式的生产性生物资产

适用 不适用

其他说明

适用 不适用

## 24、油气资产

适用 不适用

## 25、使用权资产

适用 不适用

## 26、无形资产

## (1). 无形资产情况

适用 不适用

单位：元 币种：人民币

项目	土地使用权	专利权	非专利技术	软件	合计
一、账面原值					
1. 期初余额	15,731,800.00	7,071,398.74			22,803,198.74
2. 本期增加 金额	119,291,089.25	53,479.78			119,344,569.03
(1) 购置	119,291,089.25	53,479.78			119,344,569.03
(2) 内部研 发					
(3) 企业合 并增加					
3. 本期减少 金额					
(1) 处置					
4. 期末余额	135,022,889.25	7,124,878.52			142,147,767.77
二、累计摊销					
1. 期初余额	5,060,396.10	2,492,862.74			7,553,258.84

2. 本期增加金额	2,104,002.36	917,122.93			3,021,125.29
(1) 计提	2,104,002.36	917,122.93			3,021,125.29
3. 本期减少金额					
(1) 处置					
4. 期末余额	7,164,398.46	3,409,985.67			10,574,384.13
三、减值准备					
1. 期初余额					
2. 本期增加金额					
(1) 计提					
3. 本期减少金额					
(1) 处置					
4. 期末余额					
四、账面价值					
1. 期末账面价值	127,858,490.79	3,714,892.85			131,573,383.64
2. 期初账面价值	10,671,403.90	4,578,536.00			15,249,939.90

本期末通过公司内部研发形成的无形资产占无形资产余额的比例 0%

## (2). 未办妥产权证书的土地使用权情况

适用 不适用

其他说明：

适用 不适用

## 27、开发支出

适用 不适用

## 28、商誉

### (1). 商誉账面原值

适用 不适用

### (2). 商誉减值准备

适用 不适用

### (3). 商誉所在资产组或资产组组合的相关信息

适用 不适用

### (4). 说明商誉减值测试过程、关键参数（例如预计未来现金流量现值时的预测期增长率、稳定期增长率、利润率、折现率、预测期等，如适用）及商誉减值损失的确认方法

适用 不适用

## (5). 商誉减值测试的影响

□适用 √不适用

其他说明

□适用 √不适用

## 29、长期待摊费用

√适用 □不适用

单位：元 币种：人民币

项目	期初余额	本期增加金额	本期摊销金额	其他减少金额	期末余额
工具、模具	28,934,170.16	9,472,967.09	16,533,744.56	358,657.89	21,514,734.80
周转材料	3,353,131.19	3,179,871.15	2,103,168.02	41,043.00	4,388,791.32
装修费	384,069.15	800,259.59	196,185.99		988,142.75
合计	32,671,370.50	13,453,097.83	18,833,098.57	399,700.89	26,891,668.87

其他说明：

无

## 30、递延所得税资产/递延所得税负债

## (1). 未经抵销的递延所得税资产

√适用 □不适用

单位：元 币种：人民币

项目	期末余额		期初余额	
	可抵扣暂时性差异	递延所得税资产	可抵扣暂时性差异	递延所得税资产
资产减值准备	61,912,112.59	9,286,816.89	46,365,459.03	6,954,818.85
内部交易未实现利润	2,988,649.92	448,297.49		
可抵扣亏损			93,861,591.38	14,079,238.71
预计负债	564,928.14	84,739.22	156,186.29	23,427.94
权益类股份支付	10,823,742.26	1,623,561.34	6,951,912.50	1,042,786.88
递延收益	2,464,483.28	369,672.49	2,192,843.17	328,926.48
公允价值变动损益	13,355,506.70	2,003,326.01		
合计	92,109,422.89	13,816,413.44	149,527,992.37	22,429,198.86

## (2). 未经抵销的递延所得税负债

√适用 □不适用

单位：元 币种：人民币

项目	期末余额		期初余额	
	应纳税暂时性差异	递延所得税负债	应纳税暂时性差异	递延所得税负债
非同一控制企业合并资产评估增值				
其他债权投资公允价值变动				
其他权益工具投资公允价值变动				

银行理财产品公允价值变动			2,912,099.08	436,814.86
期货持仓浮动盈亏	197,850.00	29,677.50		
银行结构性存款应计利息	255,945.21	38,391.78	215,868.49	32,380.27
固定资产一次性税前扣除	59,856,393.92	8,978,459.08	62,227,494.33	9,334,124.15
合计	60,310,189.13	9,046,528.36	65,355,461.90	9,803,319.28

## (3). 以抵销后净额列示的递延所得税资产或负债

√适用 □不适用

单位：元 币种：人民币

项目	递延所得税资产和负债期末互抵金额	抵销后递延所得税资产或负债期末余额	递延所得税资产和负债期初互抵金额	抵销后递延所得税资产或负债期初余额
递延所得税资产		13,816,413.44		22,429,198.86
递延所得税负债		9,046,528.36		9,803,319.28

## (4). 未确认递延所得税资产明细

√适用 □不适用

单位：元 币种：人民币

项目	期末余额	期初余额
可抵扣暂时性差异		
可抵扣亏损	2,853,667.42	1,283,075.94
合计	2,853,667.42	1,283,075.94

## (5). 未确认递延所得税资产的可抵扣亏损将于以下年度到期

√适用 □不适用

单位：元 币种：人民币

年份	期末金额	期初金额	备注
2024 年	1,283,075.94	1,283,075.94	
2025 年	1,570,591.48		
合计	2,853,667.42	1,283,075.94	/

其他说明：

□适用 √不适用

## 31、其他非流动资产

√适用 □不适用

单位：元 币种：人民币

项目	期末余额			期初余额		
	账面余额	减值准备	账面价值	账面余额	减值准备	账面价值
合同取得成本						
合同履约成本						

应收退货成本						
合同资产						
预付设备款	14,011,063.96		14,011,063.96	9,555,310.69		9,555,310.69
预付土地款	735,000.00		735,000.00	6,000,000.00		6,000,000.00
合计	14,746,063.96		14,746,063.96	15,555,310.69		15,555,310.69

其他说明：

无

### 32、短期借款

#### (1). 短期借款分类

适用 不适用

#### (2). 已逾期未偿还的短期借款情况

适用 不适用

其中重要的已逾期未偿还的短期借款情况如下：

适用 不适用

其他说明

适用 不适用

### 33、交易性金融负债

适用 不适用

### 34、衍生金融负债

适用 不适用

### 35、应付票据

#### (1). 应付票据列示

适用 不适用

单位：元 币种：人民币

种类	期末余额	期初余额
商业承兑汇票		
银行承兑汇票	115,503,530.50	46,593,971.00
合计	115,503,530.50	46,593,971.00

本期末已到期未支付的应付票据总额为 0 元。

### 36、应付账款

#### (1). 应付账款列示

适用 不适用

单位：元 币种：人民币

项目	期末余额	期初余额
货款	114,436,974.30	65,262,135.85



设备款	15,893,471.30	19,964,101.66
合计	130,330,445.60	85,226,237.51

**(2). 账龄超过 1 年的重要应付账款**

√适用 □不适用

单位：元 币种：人民币

项目	期末余额	未偿还或结转的原因
昆山普达盛模具有限公司	2,114,236.87	模具未验收完成
株式会社山善	1,260,280.00	设备未验收完成
广州市科腾智能装备股份有限公司	759,358.99	设备未验收完成
合计	4,133,875.86	/

其他说明

□适用 √不适用

**37、预收款项****(1). 预收账款项列示**

□适用 √不适用

期初数与上年年末数（2019 年 12 月 31 日）差异详见本财务报告第十一节五 44.（1）（1）1 之说明。

**(2). 账龄超过 1 年的重要预收款项**

□适用 √不适用

其他说明

□适用 √不适用

**38、合同负债****(1). 合同负债情况**

√适用 □不适用

单位：元 币种：人民币

项目	期末余额	期初余额
预收货款	3,481,551.34	4,112,262.25
合计	3,481,551.34	4,112,262.25

**(2). 报告期内账面价值发生重大变动的金额和原因**

□适用 √不适用

其他说明：

√适用 □不适用

期初数与上年年末数（2019 年 12 月 31 日）差异详见本财务报告第十一节五 44.（1）（1）1 之说明。

**39、应付职工薪酬****(1). 应付职工薪酬列示**

√适用 □不适用

单位：元 币种：人民币

项目	期初余额	本期增加	本期减少	期末余额
一、短期薪酬	16,262,636.82	157,022,344.45	150,855,821.29	22,429,159.98
二、离职后福利-设定提存计划		1,075,942.76	1,075,942.76	
三、辞退福利				
四、一年内到期的其他福利				
合计	16,262,636.82	158,098,287.21	151,931,764.05	22,429,159.98

## (2). 短期薪酬列示

√适用 □不适用

单位：元 币种：人民币

项目	期初余额	本期增加	本期减少	期末余额
一、工资、奖金、津贴和补贴	16,262,636.82	144,748,389.06	138,581,865.90	22,429,159.98
二、职工福利费		3,146,344.98	3,146,344.98	
三、社会保险费		6,730,618.99	6,730,618.99	
其中：医疗保险费		6,655,137.54	6,655,137.54	
工伤保险费		75,481.45	75,481.45	
生育保险费				
四、住房公积金		1,376,410.00	1,376,410.00	
五、工会经费和职工教育经费		1,020,581.42	1,020,581.42	
六、短期带薪缺勤				
七、短期利润分享计划				
合计	16,262,636.82	157,022,344.45	150,855,821.29	22,429,159.98

## (3). 设定提存计划列示

√适用 □不适用

单位：元 币种：人民币

项目	期初余额	本期增加	本期减少	期末余额
1、基本养老保险		1,049,063.51	1,049,063.51	
2、失业保险费		26,879.25	26,879.25	
3、企业年金缴费				
合计		1,075,942.76	1,075,942.76	

其他说明：

□适用 √不适用

## 40、应交税费

√适用 □不适用

单位：元 币种：人民币

项目	期末余额	期初余额
增值税	2,427,545.38	2,735,870.74
消费税		
营业税		
企业所得税	19,943,940.28	14,760,407.20
个人所得税	523,468.22	445,724.92

城市维护建设税	149,995.17	138,223.71
教育费附加	64,283.65	59,236.33
地方教育附加	42,855.77	39,485.29
其他	79,260.40	38,094.70
合计	23,231,348.87	18,217,042.89

其他说明：

无

#### 41、其他应付款

项目列示

适用 不适用

单位：元 币种：人民币

项目	期末余额	期初余额
应付利息		
应付股利		
其他应付款	22,410,229.34	2,979,350.25
合计	22,410,229.34	2,979,350.25

其他说明：

适用 不适用

无

#### 应付利息

(1). 分类列示

适用 不适用

#### 应付股利

(2). 分类列示

适用 不适用

#### 其他应付款

(1). 按款项性质列示其他应付款

适用 不适用

单位：元 币种：人民币

项目	期末余额	期初余额
保证金、押金	18,831,860.00	31,860.00
应付代垫款	3,578,369.34	2,947,490.25
合计	22,410,229.34	2,979,350.25

(2). 账龄超过1年的重要其他应付款

适用 不适用

其他说明：

适用 不适用

**42、持有待售负债**

□适用 √不适用

**43、1年内到期的非流动负债**

□适用 √不适用

**44、其他流动负债**

其他流动负债情况

√适用 □不适用

单位：元 币种：人民币

项目	期末余额	期初余额
短期应付债券		
应付退货款		
待转销项税额	130,089.08	210,637.25
合计	130,089.08	210,637.25

期初数与上年年末数（2019年12月31日）差异详见本财务报告第十一节五 44.（1）（1）1 之说明。

短期应付债券的增减变动：

□适用 √不适用

其他说明：

□适用 √不适用

**45、长期借款****(1). 长期借款分类**

□适用 √不适用

其他说明，包括利率区间：

□适用 √不适用

**46、应付债券****(1). 应付债券**

□适用 √不适用

**(2). 应付债券的增减变动：（不包括划分为金融负债的优先股、永续债等其他金融工具）**

□适用 √不适用

**(3). 可转换公司债券的转股条件、转股时间说明**

□适用 √不适用

**(4). 划分为金融负债的其他金融工具说明**

期末发行在外的优先股、永续债等其他金融工具基本情况

□适用 √不适用

期末发行在外的优先股、永续债等金融工具变动情况表

□适用 √不适用

其他金融工具划分为金融负债的依据说明：

适用 不适用

其他说明：

适用 不适用

#### 47、 租赁负债

适用 不适用

#### 48、 长期应付款

项目列示

适用 不适用

其他说明：

适用 不适用

#### 长期应付款

(1). 按款项性质列示长期应付款

适用 不适用

#### 专项应付款

(2). 按款项性质列示专项应付款

适用 不适用

#### 49、 长期应付职工薪酬

适用 不适用

#### 50、 预计负债

适用 不适用

单位：元 币种：人民币

项目	期初余额	期末余额	形成原因
对外提供担保			
未决诉讼			
产品质量保证	156,186.29	564,928.14	公司按最近3年三包费用跨期金额占主营业务收入的平均比率，在每年年报中预提三包跨期费用
重组义务			
待执行的亏损合同			
应付退货款			
其他			
合计	156,186.29	564,928.14	/

其他说明，包括重要预计负债的相关重要假设、估计说明：

公司按最近3年三包费用跨期金额占主营业务收入的平均比率,在每年年报中预提三包跨期费用。

## 51、递延收益

递延收益情况

适用 不适用

单位：元 币种：人民币

项目	期初余额	本期增加	本期减少	期末余额	形成原因
政府补助	2,192,843.17	680,000.00	408,359.89	2,464,483.28	申请政府补助用于高端生产线建设
合计	2,192,843.17	680,000.00	408,359.89	2,464,483.28	/

涉及政府补助的项目：

适用 不适用

单位：元 币种：人民币

负债项目	期初余额	本期新增补助金额	本期计入营业外收入金额	本期计入其他收益金额	其他变动	期末余额	与资产相关/与收益相关
汽车高端铝合金铸造生产线自动化建设	2,192,843.17			408,359.89		1,784,483.28	与资产相关
高端混合动力变速器生产线自动化建设		680,000.00				680,000.00	与资产相关
小计	2,192,843.17	680,000.00		408,359.89		2,464,483.28	

其他说明：

适用 不适用

## 52、其他非流动负债

适用 不适用

## 53、股本

适用 不适用

单位：元 币种：人民币

	期初余额	本次变动增减(+、-)					期末余额
		发行新股	送股	公积金转股	其他	小计	

股份总数	438,797,049.00						438,797,049.00
------	----------------	--	--	--	--	--	----------------

其他说明：

无

#### 54、其他权益工具

##### (1). 期末发行在外的优先股、永续债等其他金融工具基本情况

适用 不适用

##### (2). 期末发行在外的优先股、永续债等金融工具变动情况表

适用 不适用

其他权益工具本期增减变动情况、变动原因说明，以及相关会计处理的依据：

适用 不适用

其他说明：

适用 不适用

#### 55、资本公积

适用 不适用

单位：元 币种：人民币

项目	期初余额	本期增加	本期减少	期末余额
资本溢价（股本溢价）	731,186,833.06			731,186,833.06
其他资本公积	6,951,912.50	4,025,995.95	13,588.20	10,964,320.25
合计	738,138,745.56	4,025,995.95	13,588.20	742,151,153.31

其他说明，包括本期增减变动情况、变动原因说明：

公司其他资本公积本期增加 4,025,995.95 元系股份支付费用，详见本财务报告第十一节十三 1 之说明；本期减少 13,588.20 系回购股票手续费。

#### 56、库存股

适用 不适用

单位：元 币种：人民币

项目	期初余额	本期增加	本期减少	期末余额
奖励职工收回		119,492,325.80		119,492,325.80
合计		119,492,325.80		119,492,325.80

其他说明，包括本期增减变动情况、变动原因说明：

公司于 2020 年 6 月 5 日召开了第三届董事会第二十一次会议，2020 年 6 月 22 日召开了 2020 年第二次临时股东大会，审议通过了《关于以集中竞价交易方式回购公司股份方案的议案》，同意公司使用自有资金以集中竞价交易方式回购公司股份，回购的股份总额不高于 2,934 万股（含），不低于 1,467 万股（含）；回购股份的价格为不超过 7 元/股；回购期限为自股东大会

会审议通过本次回购股份方案之日起 9 个月内。公司于 2020 年 9 月 13 日召开第四届董事会第二次会议，公司决定将回购股份价格上限由不超过人民币 7 元/股调整为不超过人民币 10.8 元/股。公司于 2020 年共计回购股份 13,911,009.00 股，计 119,492,325.80 元。

### 57、其他综合收益

适用 不适用

### 58、专项储备

适用 不适用

### 59、盈余公积

适用 不适用

单位：元 币种：人民币

项目	期初余额	本期增加	本期减少	期末余额
法定盈余公积	120,854,218.90	11,921,324.17		132,775,543.07
任意盈余公积				
储备基金				
企业发展基金				
其他				
合计	120,854,218.90	11,921,324.17		132,775,543.07

盈余公积说明，包括本期增减变动情况、变动原因说明：

本期增加系按母公司本期实现净利润的 10%计提法定盈余公积。

### 60、未分配利润

适用 不适用

单位：元 币种：人民币

项目	本期	上期
调整前上期末未分配利润	1,165,463,565.60	1,064,023,064.79
调整期初未分配利润合计数(调增+, 调减-)		679,295.32
调整后期初未分配利润	1,165,463,565.60	1,064,702,360.11
加：本期归属于母公司所有者的净利润	324,825,135.53	117,972,223.19
减：提取法定盈余公积	11,921,324.17	17,211,017.70
提取任意盈余公积		
提取一般风险准备		
应付普通股股利	35,542,560.85	
转作股本的普通股股利		
期末未分配利润	1,442,824,816.11	1,165,463,565.60

调整期初未分配利润明细：

1、由于《企业会计准则》及其相关新规定进行追溯调整，影响期初未分配利润 0 元。



- 2、由于会计政策变更，影响期初未分配利润 0 元。
- 3、由于重大会计差错更正，影响期初未分配利润 0 元。
- 4、由于同一控制导致的合并范围变更，影响期初未分配利润 0 元。
- 5、其他调整合计影响期初未分配利润 0 元。

## 61、营业收入和营业成本

### (1). 营业收入和营业成本情况

√适用 □不适用

单位：元 币种：人民币

项目	本期发生额		上期发生额	
	收入	成本	收入	成本
主营业务	903,290,269.31	678,521,348.20	588,017,592.03	570,246,020.14
其他业务	11,148,837.17	4,750,783.32	7,672,814.13	3,957,201.67
合计	914,439,106.48	683,272,131.52	595,690,406.16	574,203,221.81

### ① 合同产生的收入的情况

□适用 √不适用

合同产生的收入说明：

□适用 √不适用

### ② 履约义务的说明

□适用 √不适用

### ③ 分摊至剩余履约义务的说明

□适用 √不适用

其他说明：

无

## 62、税金及附加

√适用 □不适用

单位：元 币种：人民币

项目	本期发生额	上期发生额
消费税		
营业税		
城市维护建设税	3,229,516.30	2,334,026.41
教育费附加	1,384,078.43	1,000,297.03
资源税		
房产税	940,437.03	1,796,694.36
土地使用税	2,525,515.44	2,844,125.92
车船使用税	21,527.30	23,270.70
印花税	564,190.90	408,742.30

地方教育附加	922,718.92	666,864.69
环保税	136,335.46	63,963.29
合计	9,724,319.78	9,137,984.70

其他说明：

受疫情影响，国家税务局减免 1-3 月房产税和土地使用税。

### 63、销售费用

√适用 □不适用

单位：元 币种：人民币

项目	本期发生额	上期发生额
运输及仓储费	10,585,252.93	6,071,889.44
职工薪酬	5,570,157.98	5,996,886.02
质量三包费	1,665,285.49	569,879.79
其他	1,653,363.07	1,790,400.96
合计	19,474,059.47	14,429,056.21

其他说明：

无

### 64、管理费用

√适用 □不适用

单位：元 币种：人民币

项目	本期发生额	上期发生额
职工薪酬	32,733,826.18	32,763,668.78
折旧及摊销	53,364,921.08	44,186,348.71
办公费及车辆使用费	2,294,591.67	2,483,123.99
厂区租赁费	1,424,207.22	610,195.32
维修费	6,510,323.23	1,052,586.20
咨询费	1,248,061.30	1,744,473.62
股份支付	4,025,995.95	6,951,912.50
其他	3,208,456.70	2,748,781.48
合计	104,810,383.33	92,541,090.60

其他说明：

股份支付情况详见本财务报告第十一节十三 1 之说明。

### 65、研发费用

√适用 □不适用

单位：元 币种：人民币

项目	本期发生额	上期发生额
职工薪酬	16,769,449.87	15,536,872.08
试制品研发费	5,220,139.40	14,732,367.90
新能源汽车研发	3,870,267.74	1,007,128.77
折旧及摊销	3,583,916.00	2,054,885.40

办公费及差旅费	305,794.97	1,382,396.84
其他	1,886,229.14	1,843,156.55
合计	31,635,797.12	36,556,807.54

其他说明：  
无

## 66、财务费用

√适用 □不适用

单位：元 币种：人民币

项目	本期发生额	上期发生额
利息收入	-25,771,682.76	-23,292,533.80
汇兑损益	689,754.40	-8,542.10
手续费及其他	1,919,704.91	567,290.55
合计	-23,162,223.45	-22,733,785.35

其他说明：  
无

## 67、其他收益

√适用 □不适用

单位：元 币种：人民币

项目	本期发生额	上期发生额
与资产相关的政府补助[注]	408,359.89	207,156.83
与收益相关的政府补助[注]	83,504,942.00	9,887,629.00
代扣个人所得税手续费返还	60,972.03	18,145.77
其他	54,600.00	
合计	84,028,873.92	10,112,931.60

其他说明：

本期计入其他收益的政府补助情况详见本财务报告第十一节七、84（1）之说明。

## 68、投资收益

√适用 □不适用

单位：元 币种：人民币

项目	本期发生额	上期发生额
权益法核算的长期股权投资收益		
处置长期股权投资产生的投资收益		
交易性金融资产在持有期间的投资收益	268,710,995.45	932,482.26
其他权益工具投资在持有期间取得的股利收入		
债权投资在持有期间取得的利息收入		
其他债权投资在持有期间取得的利息收入		
处置交易性金融资产取得的投资收益		
处置其他权益工具投资取得的投资收益		

处置债权投资取得的投资收益		
处置其他债权投资取得的投资收益		
合计	268,710,995.45	932,482.26

其他说明：

无

#### 69、净敞口套期收益

适用 不适用

#### 70、公允价值变动收益

适用 不适用

单位：元 币种：人民币

产生公允价值变动收益的来源	本期发生额	上期发生额
交易性金融资产	-13,157,656.70	5,024,770.04
其中：衍生金融工具产生的公允价值变动收益	197,850.00	
以公允价值计量且其变动计入当期损益的金融资产产生的公允价值变动收益	-13,355,506.70	5,024,770.04
交易性金融负债		
按公允价值计量的投资性房地产		
以公允价值计量且其变动计入当期损益的金融资产产生的公允价值变动收益		
合计	-13,157,656.70	5,024,770.04

其他说明：

无

#### 71、信用减值损失

适用 不适用

单位：元 币种：人民币

项目	本期发生额	上期发生额
应收票据坏账损失		
应收账款坏账损失	-236,792.89	-4,248,075.73
其他应收款坏账损失	-388,053.11	-137,644.85
预付账款坏账损失	-27,652.86	22,115.42
债权投资减值损失		
其他债权投资减值损失		
长期应收款坏账损失		
合同资产减值损失		
合计	-652,498.86	-4,363,605.16

其他说明：

无

**72、资产减值损失**

√适用 □不适用

单位：元 币种：人民币

项目	本期发生额	上期发生额
一、坏账损失		
二、存货跌价损失及合同履约成本减值损失	-21,518,805.59	-16,648,307.79
三、长期股权投资减值损失		
四、投资性房地产减值损失		
五、固定资产减值损失	-3,904,603.82	-10,445,161.56
六、工程物资减值损失		
七、在建工程减值损失		
八、生产性生物资产减值损失		
九、油气资产减值损失		
十、无形资产减值损失		
十一、商誉减值损失		
十二、其他		
合计	-25,423,409.41	-27,093,469.35

其他说明：

无

**73、资产处置收益**

√适用 □不适用

单位：元 币种：人民币

项目	本期发生额	上期发生额
固定资产处置收益	338,985.00	14,589.86
不动产处置收益		258,730,445.74
在建工程处置收益		33,379.71
合计	338,985.00	258,778,415.31

其他说明：

无

**74、营业外收入**

营业外收入情况

√适用 □不适用

单位：元 币种：人民币

项目	本期发生额	上期发生额	计入当期非经常性损益的金额
非流动资产处置利得合计	1,046.22		1,046.22
其中：固定资产处置利得	1,046.22		1,046.22
无形资产处置利得			

债务重组利得			
非货币性资产交换利得			
接受捐赠	131,292.00		131,292.00
政府补助			
其他	51,364.34	1,200.00	51,364.34
合计	183,702.56	1,200.00	183,702.56

计入当期损益的政府补助

适用 不适用

其他说明：

适用 不适用

## 75、营业外支出

适用 不适用

单位：元 币种：人民币

项目	本期发生额	上期发生额	计入当期非经常性损益的金额
非流动资产处置损失合计	5,534.28	15,566.63	5,534.28
其中：固定资产处置损失	5,534.28	15,566.63	5,534.28
无形资产处置损失			
债务重组损失			
非货币性资产交换损失			
对外捐赠	2,300,000.00	1,000,000.00	2,300,000.00
其他	58,236.45	101,560.00	58,236.45
合计	2,363,770.73	1,117,126.63	2,363,770.73

其他说明：

无

## 76、所得税费用

### (1). 所得税费用表

适用 不适用

单位：元 币种：人民币

项目	本期发生额	上期发生额
当期所得税费用	67,668,729.91	14,760,407.21
递延所得税费用	7,855,994.50	1,098,998.32
合计	75,524,724.41	15,859,405.53

### (2). 会计利润与所得税费用调整过程

适用 不适用

单位：元 币种：人民币

项目	本期发生额
利润总额	400,349,859.94
按法定/适用税率计算的所得税费用	60,052,478.99
子公司适用不同税率的影响	27,015,412.02
调整以前期间所得税的影响	-12,600.24
非应税收入的影响	
不可抵扣的成本、费用和损失的影响	31,636.46
使用前期未确认递延所得税资产的可抵扣亏损的影响	
本期未确认递延所得税资产的可抵扣暂时性差异或可抵扣亏损的影响	392,100.17
残疾人工资加计扣除影响	-245,683.84
研发费用加计扣除影响	-2,478,809.14
内部交易未实现亏损的影响	
当期可抵扣亏损扣除税率与以前年度确认递延所得税资产税差的影响	-9,229,810.01
所得税费用	75,524,724.41

其他说明：

适用 不适用**77、其他综合收益**适用 不适用**78、现金流量表项目****(1). 收到的其他与经营活动有关的现金**适用 不适用

单位：元 币种：人民币

项目	本期发生额	上期发生额
与经营活动相关的保证金存款净减少	18,800,000.00	11,651,837.31
收到政府补助款	84,184,942.00	12,287,629.00
利息收入	2,149,711.06	1,353,405.04
其他	249,367.20	218,235.32
合计	105,384,020.26	25,511,106.67

收到的其他与经营活动有关的现金说明：

无

**(2). 支付的其他与经营活动有关的现金**适用 不适用

单位：元 币种：人民币

项目	本期发生额	上期发生额
保证金押金	2,040,000.00	2,001,000.00
预付房租	2,227,212.92	2,227,213.00
费用性支出及其他	31,480,955.20	18,373,533.55
合计	35,748,168.12	22,601,746.55

支付的其他与经营活动有关的现金说明：

无

(3). 收到的其他与投资活动有关的现金

适用 不适用

(4). 支付的其他与投资活动有关的现金

适用 不适用

单位：元 币种：人民币

项目	本期发生额	上期发生额
期货投资保证金净增加额	4,193,584.50	
合计	4,193,584.50	

支付的其他与投资活动有关的现金说明：

无

(5). 收到的其他与筹资活动有关的现金

适用 不适用

(6). 支付的其他与筹资活动有关的现金

适用 不适用

单位：元 币种：人民币

项目	本期发生额	上期发生额
股票回购款	119,506,729.29	
支付分红手续费	8,971.70	
合计	119,515,700.99	

支付的其他与筹资活动有关的现金说明：

无

## 79、现金流量表补充资料

### (1). 现金流量表补充资料

适用 不适用

单位：元 币种：人民币

补充资料	本期金额	上期金额
<b>1. 将净利润调节为经营活动现金流量：</b>		
净利润	324,825,135.53	117,972,223.19
加：资产减值准备	26,075,908.27	31,457,074.51
信用减值损失		
固定资产折旧、油气资产折耗、生产性生物资产折旧	171,849,552.31	164,414,521.37
使用权资产摊销		
无形资产摊销	3,021,125.29	1,653,337.88
长期待摊费用摊销	18,833,098.57	19,766,182.43
处置固定资产、无形资产和其他长期	-338,985.00	-258,778,415.31



资产的损失（收益以“-”号填列）		
固定资产报废损失（收益以“-”号填列）	4,488.06	15,566.63
公允价值变动损失（收益以“-”号填列）	13,157,656.70	-5,024,770.04
财务费用（收益以“-”号填列）	-23,621,971.7	-21,947,670.86
投资损失（收益以“-”号填列）	-268,710,995.45	-932,482.26
递延所得税资产减少（增加以“-”号填列）	8,612,785.42	-8,584,445.32
递延所得税负债增加（减少以“-”号填列）	-756,790.92	9,803,319.28
存货的减少（增加以“-”号填列）	-50,370,287.00	77,343,961.12
经营性应收项目的减少（增加以“-”号填列）	-144,369,887.60	23,215,503.33
经营性应付项目的增加（减少以“-”号填列）	134,023,008.71	-106,610,566.96
其他	4,705,995.95	9,358,246.83
经营活动产生的现金流量净额	216,939,837.14	53,121,585.82
<b>2. 不涉及现金收支的重大投资和筹资活动：</b>		
债务转为资本		
一年内到期的可转换公司债券		
融资租入固定资产		
<b>3. 现金及现金等价物净变动情况：</b>		
现金的期末余额	425,164,446.90	266,861,789.01
减：现金的期初余额	266,861,789.01	181,293,620.04
加：现金等价物的期末余额		
减：现金等价物的期初余额		
现金及现金等价物净增加额	158,302,657.89	85,568,168.97

## (2). 本期支付的取得子公司的现金净额

□适用 √不适用

## (3). 本期收到的处置子公司的现金净额

□适用 √不适用

## (4). 现金和现金等价物的构成

√适用 □不适用

单位：元 币种：人民币

项目	期末余额	期初余额
一、现金	425,164,446.90	266,861,789.01
其中：库存现金	4,077.66	12,755.60
可随时用于支付的银行存款	373,034,014.20	266,849,033.41
可随时用于支付的其他货币资金	52,126,355.04	
可用于支付的存放中央银行款项		

存放同业款项		
拆放同业款项		
二、现金等价物		
其中：三个月内到期的债券投资		
三、期末现金及现金等价物余额	425,164,446.90	266,861,789.01
其中：母公司或集团内子公司使用受限制的现金和现金等价物		

其他说明：

适用 不适用

#### 80、所有者权益变动表项目注释

说明对上年期末余额进行调整的“其他”项目名称及调整金额等事项：

适用 不适用

#### 81、所有权或使用权受到限制的资产

适用 不适用

单位：元 币种：人民币

项目	期末账面价值	受限原因
货币资金	9,406,378.82	银行承兑汇票保证金存款、信用证保证金存款、期货保证金、银行证件过期
应收票据		
存货		
固定资产		
无形资产		
应收款项融资	3,100,000.00	银行承兑汇票质押用于开具应付票据
合计	12,506,378.82	

其他说明：

无

#### 82、外币货币性项目

##### (1). 外币货币性项目

适用 不适用

单位：元

项目	期末外币余额	折算汇率	期末折算人民币余额
货币资金	-	-	-
其中：美元	932,803.74	6.5249	6,086,451.12
欧元			
港币			
应收账款	-	-	-
其中：美元			
欧元			
港币			

长期借款	-	-	
其中：美元			
欧元			
港币			

其他说明：

无

(2). 境外经营实体说明，包括对于重要的境外经营实体，应披露其境外主要经营地、记账本位币及选择依据，记账本位币发生变化的还应披露原因

适用 不适用

### 83、套期

适用 不适用

### 84、政府补助

#### (1). 政府补助基本情况

适用 不适用

单位：元 币种：人民币

种类	金额	列报项目	计入当期损益的金额
重庆市九龙坡区财政局产业扶持资金	81,619,800.00	其他收益	81,619,800.00
2020年工业和信息化专项资金	500,000.00	其他收益	500,000.00
稳岗补贴	292,030.00	其他收益	292,030.00
江津区财政局重大新产品研发成本补助资金	210,000.00	其他收益	210,000.00
2018年度科技创新专项资金	200,000.00	其他收益	200,000.00
江津区财政局创新激励扶持补助	200,000.00	其他收益	200,000.00
江津区财政局2018年第二批创新激励扶持补助	200,000.00	其他收益	200,000.00
重点工业企业招工补贴	168,300.00	其他收益	168,300.00
双福管委会企业物流资助费	103,000.00	其他收益	103,000.00
江津区财政局2019年企业社保补贴	6,412.00	其他收益	6,412.00
第6批职业技能培训（以工代训）补贴	3,000.00	其他收益	3,000.00
高端混合动力变速器生产线自动化建设	680,000.00	递延收益	0.00
2019年专利补助资金	2,400.00	其他收益	2,400.00
小计	84,184,942.00		83,504,942.00

#### (2). 政府补助退回情况

适用 不适用

其他说明：

无

**85、其他**

适用 不适用

**八、合并范围的变更****1、非同一控制下企业合并**

适用 不适用

**2、同一控制下企业合并**

适用 不适用

**3、反向购买**

适用 不适用

**4、处置子公司**

是否存在单次处置对子公司投资即丧失控制权的情形

适用 不适用

其他说明：

适用 不适用

**5、其他原因的合并范围变动**

说明其他原因导致的合并范围变动（如，新设子公司、清算子公司等）及其相关情况：

适用 不适用

**6、其他**

适用 不适用

**九、在其他主体中的权益****1、在子公司中的权益****(1). 企业集团的构成**

适用 不适用

子公司名称	主要经营地	注册地	业务性质	持股比例(%)		取得方式
				直接	间接	
重庆秦安铸造有限公司	重庆	重庆	汽车零部件制造和销售	100.00		同一控制下企业合并
重庆美津秦安汽车驱动系统有限公司	重庆	重庆	汽车驱动系统的开发、制造、销售	100.00		设立

**(2). 重要的非全资子公司**

适用 不适用

**(3). 重要非全资子公司的主要财务信息**

适用 不适用

**(4). 使用企业集团资产和清偿企业集团债务的重大限制**

适用 不适用

**(5). 向纳入合并财务报表范围的结构化主体提供的财务支持或其他支持**

适用 不适用

其他说明：

适用 不适用

**2、 在子公司的所有者权益份额发生变化且仍控制子公司的交易**

适用 不适用

**3、 在合营企业或联营企业中的权益**

适用 不适用

**4、 重要的共同经营**

适用 不适用

**5、 在未纳入合并财务报表范围的结构化主体中的权益**

未纳入合并财务报表范围的结构化主体的相关说明：

适用 不适用

**6、 其他**

适用 不适用

**十、 与金融工具相关的风险**

适用 不适用

本公司从事风险管理的目标是在风险和收益之间取得平衡，将风险对本公司经营业绩的负面影响降至最低水平，使股东和其他权益投资者的利益最大化。基于该风险管理目标，本公司风险管理的基本策略是确认和分析本公司面临的各种风险，建立适当的风险承受底线和进行风险管理，并及时可靠地对各种风险进行监督，将风险控制在限定的范围内。

本公司在日常活动中面临各种与金融工具相关的风险，主要包括信用风险、流动性风险及市场风险。管理层已审议并批准管理这些风险的政策，概括如下。

**(一) 信用风险**

信用风险，是指金融工具的一方不能履行义务，造成另一方发生财务损失的风险。

**1. 信用风险管理实务****(1) 信用风险的评价方法**

公司在每个资产负债表日评估相关金融工具的信用风险自初始确认后是否已显著增加。在确定信用风险自初始确认后是否显著增加时，公司考虑在无须付出不必要的额外成本或努力即可获

得合理且有依据的信息，包括基于历史数据的定性和定量分析、外部信用风险评级以及前瞻性信息。公司以单项金融工具或者具有相似信用风险特征的金融工具组合为基础，通过比较金融工具在资产负债表日发生违约的风险与在初始确认日发生违约的风险，以确定金融工具预计存续期内发生违约风险的变化情况。

当触发以下一个或多个定量、定性标准时，公司认为金融工具的信用风险已发生显著增加：

- 1) 定量标准主要为资产负债表日剩余存续期违约概率较初始确认时上升超过一定比例；
- 2) 定性标准主要为债务人经营或财务情况出现重大不利变化、现存的或预期的技术、市场、经济或法律环境变化并将对债务人对公司的还款能力产生重大不利影响等。

#### (2) 违约和已发生信用减值资产的定义

当金融工具符合以下一项或多项条件时，公司将该金融资产界定为已发生违约，其标准与已发生信用减值的定义一致：

- 1) 债务人发生重大财务困难；
- 2) 债务人违反合同中对债务人的约束条款；
- 3) 债务人很可能破产或进行其他财务重组；
- 4) 债权人出于与债务人财务困难有关的经济或合同考虑，给予债务人在任何其他情况下都不会做出的让步。

#### 2. 预期信用损失的计量

预期信用损失计量的关键参数包括违约概率、违约损失率和违约风险敞口。公司考虑历史统计数据(如交易对手评级、担保方式及抵质押物类别、还款方式等)的定量分析及前瞻性信息，建立违约概率、违约损失率及违约风险敞口模型。

3. 金融工具损失准备期初余额与期末余额调节表详见本财务报表附注五(一)5、五(一)8之说明。

#### 4. 信用风险敞口及信用风险集中度

本公司的信用风险主要来自货币资金和应收款项。为控制上述相关风险，本公司分别采取了以下措施。

##### (1) 货币资金

本公司将银行存款和其他货币资金存放于信用评级较高的金融机构，故其信用风险较低。

##### (2) 应收款项

本公司定期对采用信用方式交易的客户进行信用评估。根据信用评估结果，本公司选择与经认可的且信用良好的客户进行交易，并对其应收款项余额进行监控，以确保本公司不会面临重大坏账风险。

由于本公司仅与经认可的且信用良好的第三方进行交易，所以无需担保物。信用风险集中按照客户进行管理。截至 2020 年 12 月 31 日，本公司存在一定的信用集中风险，本公司应收账款的 83.58% (2019 年 12 月 31 日：87.04%) 源于余额前五名客户。本公司对应收账款余额未持有任何担保物或其他信用增级。

本公司所承受的最大信用风险敞口为资产负债表中每项金融资产的账面价值。

## (二) 流动性风险

流动性风险，是指本公司在履行以交付现金或其他金融资产的方式结算的义务时发生资金短缺的风险。流动性风险可能源于无法尽快以公允价值售出金融资产；或者源于对方无法偿还其合同债务；或者源于提前到期的债务；或者源于无法产生预期的现金流量。

为控制该项风险，本公司综合运用票据结算等多种融资手段，优化融资结构的方法，保持融资持续性与灵活性之间的平衡。

### 金融负债按剩余到期日分类

项 目	期末数				
	账面价值	未折现合同金额	1 年以内	1-3 年	3 年以上
应付票据	115,503,530.50	115,503,530.50	115,503,530.50		
应付账款	130,330,445.60	130,330,445.60	130,330,445.60		
其他应付款	22,410,229.34	22,410,229.34	22,410,229.34		
小 计	268,244,205.44	268,244,205.44	268,244,205.44		

(续上表)

项 目	上年年末数				
	账面价值	未折现合同金额	1 年以内	1-3 年	3 年以上
应付票据	46,593,971.00	46,593,971.00	46,593,971.00		
应付账款	85,226,237.51	85,226,237.51	85,226,237.51		
其他应付款	2,979,350.25	2,979,350.25	2,979,350.25		
小 计	134,799,558.76	134,799,558.76	134,799,558.76		

### (三) 市场风险

市场风险，是指金融工具的公允价值或未来现金流量因市场价格变动而发生波动的风险。市场风险主要包括利率风险和外汇风险。

#### 1. 利率风险

利率风险，是指金融工具的公允价值或未来现金流量因市场利率变动而发生波动的风险。

本公司面临的利率变动的风险主要与本公司以浮动利率计息的借款有关。

截至 2020 年 12 月 31 日，本公司不存在以浮动利率计息的银行借款。

#### 2. 外汇风险

外汇风险，是指金融工具的公允价值或未来现金流量因外汇汇率变动而发生波动的风险。本公司面临的汇率变动的风险主要与本公司外币货币性资产和负债有关。本公司于中国内地经营，且主要活动以人民币计价。因此，本公司所承担的外汇变动市场风险不重大。

本公司期末外币货币性资产和负债情况详见第十一节财务报告七、合并财务报表项目注释 82 之说明。

## 十一、公允价值的披露

### 1、以公允价值计量的资产和负债的期末公允价值

√适用 □不适用

单位：元 币种：人民币

项目	期末公允价值			
	第一层次公允价值计量	第二层次公允价值计量	第三层次公允价值计量	合计
<b>一、持续的公允价值计量</b>				
(一) 交易性金融资产	226,729,864.50			226,729,864.50
1. 以公允价值计量且变动计入当期损益的金融资产	226,729,864.50			226,729,864.50
(1) 债务工具投资				
(2) 权益工具投资				
(3) 衍生金融资产	197,850.00			197,850.00
(4) 对公黄金积存	226,532,014.50			226,532,014.50
2. 指定以公允价值计量且其变动计入当期损益的金融资产				
(1) 债务工具投资				
(2) 权益工具投资				
(二) 其他债权投资				
(三) 其他权益工具投资				
(四) 投资性房地产				



1. 出租用的土地使用权				
2. 出租的建筑物				
3. 持有并准备增值后转让的土地使用权				
(五) 生物资产				
1. 消耗性生物资产				
2. 生产性生物资产				
(六) 应收款项融资			3,600,000.00	3,600,000.00
<b>持续以公允价值计量的资产总额</b>	226,729,864.50		3,600,000.00	230,329,864.50
(六) 交易性金融负债				
1. 以公允价值计量且变动计入当期损益的金融负债				
其中：发行的交易性债券				
衍生金融负债				
其他				
2. 指定为以公允价值计量且变动计入当期损益的金融负债				
<b>持续以公允价值计量的负债总额</b>				
<b>二、非持续的公允价值计量</b>				
(一) 持有待售资产				
<b>非持续以公允价值计量的资产总额</b>				
<b>非持续以公允价值计量的负债总额</b>				

## 2、持续和非持续第一层次公允价值计量项目市价的确定依据

√适用 □不适用

对公黄金积存以中国建设银行股份有限公司 24 小时黄金现货买入价格 2020 年 12 月 31 日的收盘价作为确定依据。截至 2020 年 12 月 31 日，本公司持有积存金 578,050.00 克，收盘价格为 391.89 元/克，公允价值 226,532,014.50 元。

衍生金融资产以南华期货股份有限公司提供的期货对账单显示金额作为确定依据。截至 2020 年 12 月 31 日，本公司期货持仓盈亏为 197,850.00 元。

## 3、持续和非持续第二层次公允价值计量项目，采用的估值技术和重要参数的定性及定量信息

□适用 √不适用

4、持续和非持续第三层次公允价值计量项目，采用的估值技术和重要参数的定性及定量信息

适用 不适用

对于银行承兑汇票，采用票面金额确定其公允价值。

5、持续的第三层次公允价值计量项目，期初与期末账面价值间的调节信息及不可观察参数敏感性分析

适用 不适用

6、持续的公允价值计量项目，本期内发生各层级之间转换的，转换的原因及确定转换时点的政策

适用 不适用

7、本期内发生的估值技术变更及变更原因

适用 不适用

8、不以公允价值计量的金融资产和金融负债的公允价值情况

适用 不适用

9、其他

适用 不适用

十二、关联方及关联交易

1、本企业的母公司情况

适用 不适用

2、本企业的子公司情况

本企业子公司的情况详见附注

适用 不适用

本公司的子公司情况详见第十一节财务报告九、在其他主体中的权益之说明。

3、本企业合营和联营企业情况

本企业重要的合营或联营企业详见附注

适用 不适用

本期与本公司发生关联方交易，或前期与本公司发生关联方交易形成余额的其他合营或联营企业情况如下

适用 不适用

其他说明

适用 不适用

4、其他关联方情况

适用 不适用

**5、关联交易情况****(1). 购销商品、提供和接受劳务的关联交易**

采购商品/接受劳务情况表

适用 不适用

出售商品/提供劳务情况表

适用 不适用

购销商品、提供和接受劳务的关联交易说明

适用 不适用**(2). 关联受托管理/承包及委托管理/出包情况**

本公司受托管理/承包情况表：

适用 不适用

关联托管/承包情况说明

适用 不适用

本公司委托管理/出包情况表

适用 不适用

关联管理/出包情况说明

适用 不适用**(3). 关联租赁情况**

本公司作为出租方：

适用 不适用

本公司作为承租方：

适用 不适用

关联租赁情况说明

适用 不适用**(4). 关联担保情况**

本公司作为担保方

适用 不适用

本公司作为被担保方

适用 不适用

关联担保情况说明

适用 不适用**(5). 关联方资金拆借**适用 不适用**(6). 关联方资产转让、债务重组情况**适用 不适用**(7). 关键管理人员报酬**适用 不适用

单位：元 币种：人民币

项目	本期发生额	上期发生额
关键管理人员报酬	11,414,906.14	9,172,173.06

## (8). 其他关联交易

适用 不适用

## 6、关联方应收应付款项

## (1). 应收项目

适用 不适用

## (2). 应付项目

适用 不适用

## 7、关联方承诺

适用 不适用

## 8、其他

适用 不适用

## 十三、 股份支付

## 1、 股份支付总体情况

适用 不适用

单位：股 币种：人民币

公司本期授予的各项权益工具总额	3,000,000.00
公司本期行权的各项权益工具总额	
公司本期失效的各项权益工具总额	9,820,000.00
公司期末发行在外的股票期权行权价格的范围和合同剩余期限	激励对象自授予日 2019 年 7 月 8 日取得的限制性股票在授予日起 24 个月后、36 个月后、48 个月后分别申请解锁所获授首批限制性股票总量的 1/3，股票期权行权价格为 5.68 元/股。激励对象自授予日 2020 年 7 月 3 日取得的限制性股票在授予日起 24 个月后、36 个月后分别申请解锁所获授首批限制性股票总量的 1/2，股票期权行权价格为 7.00 元/股。
公司期末发行在外的其他权益工具行权价格的范围和合同剩余期限	

## 其他说明

根据公司第三届董事会第十二次会议决议、2019 年第一次临时股东大会会议决议及第三届董事会第十三次会议决议，公司于 2019 年 7 月 8 日向 95 名激励对象授予 3,042 万份股票期权，授予价格 5.68 元/股，实际完成登记 2,742 万份。截至 2020 年 12 月 31 日，因激励对象离职和职务调整减少 374 万份，因 2020 年业绩考核指标未完成减少 793 万份，修正后可行权数量为 1,575 万份。

根据公司第三届董事会第二十一次会议决议、2020 年第二次临时股东大会决议及公司第三届董事会第二十二次会议决议，公司 2020 年 7 月 3 日向 35 名激励对象授予 300 万份股票期权，授予价格 7.00 元/股，实际完成登记 300 万份。截至 2020 年 12 月 31 日，因激励对象离职和职务调整减少 21 万份，修正后可行权数量为 279 万份。

**2、以权益结算的股份支付情况**

√适用 □不适用

单位：元 币种：人民币

授予日权益工具公允价值的确定方法	采用布莱克-斯科尔斯期权定价模型确定股票期权在授权日的公允价值
可行权权益工具数量的确定依据	在等待期内每个资产负债表日，根据最新取得的可行权人数变动、业绩指标完成情况等后续信息，修正预计可行权的股票期权数量
本期估计与上期估计有重大差异的原因	不适用
以权益结算的股份支付计入资本公积的累计金额	10,977,908.45
本期以权益结算的股份支付确认的费用总额	4,025,995.95

其他说明

无

**3、以现金结算的股份支付情况**

□适用 √不适用

**4、股份支付的修改、终止情况**

□适用 √不适用

**5、其他**

□适用 √不适用

**十四、承诺及或有事项****1、重要承诺事项**

√适用 □不适用

资产负债表日存在的对外重要承诺、性质、金额

## 1. 已签订的正在或准备履行的大额发包合同

1) 公司于2020年9月8日通过招投标后议价的方式与重庆市坤达建筑工程有限公司就1#、9#工程签订了建设工程施工合同，合同总额54,836,900.00元。该工程于2020年10月09日开工，计划2021年5月7日竣工。截至本报告批准日主体已封顶，正在进行内部砌墙、安装。

2) 公司于2020年12月11日通过招投标后议价的方式与重庆市坤达建筑工程有限公司就8#工程签订了建设工程施工合同，合同总额22,170,000.00元。该工程于2021年01月04日开工，计划2021年07月03日竣工。截至本报告批准日主体已封顶，正在进行内部砌墙、安装。

3) 公司于2020年12月11日通过招投标后议价的方式与重庆市坤达建筑工程有限公司就3#立体车库、4#办公楼、5#研发车间、10#生产辅助工房及13#楼负一层地下车库、挡墙建设工程签订了建设工程施工合同，合同总额53,726,400.00元。该工程于2021年01月18日开工，计划2021年08月16日竣工。截至本报告批准日基础已全部完成，正在进行主体施工。

2. 其他重要财务承诺

截至 2020 年 12 月 31 日，本公司尚未结清的信用证为 10,653,806.85 元。

2、或有事项

(1). 资产负债表日存在的重要或有事项

适用 不适用

截至资产负债表日，本公司不存在需要披露的重要或有事项。

(2). 公司没有需要披露的重要或有事项，也应予以说明：

适用 不适用

截至资产负债表日，本公司不存在需要披露的重要或有事项。

3、其他

适用 不适用

十五、 资产负债表日后事项

1、 重要的非调整事项

适用 不适用

根据公司第四届董事会第六次会议决议，公司 2021 年 4 月 19 日向 1 名激励对象授予 60 万份股票期权，授予价格 10.25 元/股，尚未完成登记。

2、 利润分配情况

适用 不适用

3、 销售退回

适用 不适用

4、 其他资产负债表日后事项说明

适用 不适用

十六、 其他重要事项

1、 前期会计差错更正

(1). 追溯重述法

适用 不适用

(2). 未来适用法

适用 不适用

2、 债务重组

适用 不适用

**3、资产置换****(1). 非货币性资产交换**

□适用 √不适用

**(2). 其他资产置换**

□适用 √不适用

**4、年金计划**

□适用 √不适用

**5、终止经营**

□适用 √不适用

**6、分部信息****(1). 报告分部的确定依据与会计政策**

√适用 □不适用

公司以内部组织结构、管理要求、内部报告制度等为依据确定报告分部，并以业务为基础确定报告分部。分别对机加业务、铸造业务和新能源业务的经营业绩进行考核。与各分部共同使用的资产、负债按照规模比例在不同的分部之间分配。

**(2). 报告分部的财务信息**

√适用 □不适用

单位：元 币种：人民币

项目	机加分部	铸造分部	新能源分部	分部间抵销	合计
主营业务收入	880,199,509.31	448,678,507.24		425,587,747.24	903,290,269.31
主营业务成本	698,989,744.21	412,814,154.32		433,282,550.33	678,521,348.20
资产总额	2,771,358,966.41	1,032,720,288.10	4,460,368.72	841,891,093.05	2,966,648,530.18
负债总额	542,140,202.55	110,211,991.40	259,869.95	323,019,769.41	329,592,294.49

**(3). 公司无报告分部的，或者不能披露各报告分部的资产总额和负债总额的，应说明原因**

□适用 √不适用

**(4). 其他说明**

□适用 √不适用

**7、其他对投资者决策有影响的重要交易和事项**

√适用 □不适用

## 1. 期货交易事项

根据公司 2020 年 5 月 20 日、2020 年 7 月 10 日、2020 年 8 月 12 日召开的第三届董事会第二十次会议、第三届董事会第二十三次会议、第三届董事会第二十四次会议，审议通过《关于期货交易额度授权的议案》。董事会同意授权公司使用不超过 90,000 万元人民币的自有资金，在不影响正常经营、操作合法合规的前提下，选择适当的时机进行原材料套期保值业务及期货投资。2020 年度公司期货投资产生收益共计 258,762,632.95 元，其中已平仓收益 258,564,782.95 元于投资收益列示，未平仓收益 197,850.00 元于公允价值变动收益列示。

## 8、其他

适用 不适用

### 十七、 母公司财务报表主要项目注释

#### 1、 应收账款

##### (1). 按账龄披露

适用 不适用

单位：元 币种：人民币

账龄	期末账面余额
1 年以内	
其中：1 年以内分项	
3 个月以内	238,427,164.11
3 个月-1 年以内	5,496,951.38
1 年以内小计	243,924,115.49
1 至 2 年	
2 至 3 年	
3 年以上	
3 至 4 年	
4 至 5 年	
5 年以上	
合计	243,924,115.49



## (2). 按坏账计提方法分类披露

√适用 □不适用

单位：元 币种：人民币

类别	期末余额					期初余额				
	账面余额		坏账准备		账面价值	账面余额		坏账准备		账面价值
	金额	比例 (%)	金额	计提比例 (%)		金额	比例 (%)	金额	计提比例 (%)	
按单项计提坏账准备										
其中：										
按组合计提坏账准备	243,924,115.49	100.00	274,847.57	0.11	243,649,267.92	138,372,841.27	100.00	38,054.68	0.03	138,334,786.59
其中：										
合计	243,924,115.49	/	274,847.57	/	243,649,267.92	138,372,841.27	/	38,054.68	/	138,334,786.59

按单项计提坏账准备:

适用 不适用

按组合计提坏账准备:

适用 不适用

组合计提项目: 按信用风险特征组合计提坏账准备的应收账款

单位: 元 币种: 人民币

名称	期末余额		
	应收账款	坏账准备	计提比例 (%)
3 个月以内	238,427,164.11		
3 个月-1 年	5,496,951.38	274,847.57	5.00
合计	243,924,115.49	274,847.57	0.11

按组合计提坏账的确认标准及说明:

适用 不适用

公司计提坏账准备的应收账款系应收合并范围外的其他客户款项,并按账龄进行划分,相同账龄的应收款项具有类似信用风险特征。本公司参考历史信用损失经验,结合当前状况以及未来经济状况的预测,编制应收账款账龄与整个存续期预期信用损失率对照表,计算预期信用损失。

如按预期信用损失一般模型计提坏账准备,请参照其他应收款披露:

适用 不适用

### (3). 坏账准备的情况

适用 不适用

单位: 元 币种: 人民币

类别	期初余额	本期变动金额				期末余额
		计提	收回或转回	转销或核销	其他变动	
按组合计提坏账准备	38,054.68	236,792.89				274,847.57
合计	38,054.68	236,792.89				274,847.57

其中本期坏账准备收回或转回金额重要的:

适用 不适用

### (4). 本期实际核销的应收账款情况

适用 不适用

其中重要的应收账款核销情况

适用 不适用

### (5). 按欠款方归集的期末余额前五名的应收账款情况

适用 不适用

单位名称	账面余额	占应收账款余额的比例 (%)	坏账准备
长安福特汽车有限公司	124,348,746.06	50.98	
中国第一汽车股份有限公司	30,838,548.12	12.64	

重庆长安汽车股份有限公司	27,993,815.09	11.48	
柳州五菱柳机动力有限公司	24,440,486.70	10.02	244,268.32
浙江远景汽配有限公司	19,579,934.11	8.03	27,772.48
小计	227,201,530.08	93.15	272,040.80

**(6). 因金融资产转移而终止确认的应收账款**

适用 不适用

**(7). 转移应收账款且继续涉入形成的资产、负债金额**

适用 不适用

其他说明：

适用 不适用

**2、其他应收款****项目列示**

适用 不适用

单位：元 币种：人民币

项目	期末余额	期初余额
应收利息		
应收股利		
其他应收款	3,820,499.94	2,273,488.97
合计	3,820,499.94	2,273,488.97

其他说明：

适用 不适用

**应收利息****(1). 应收利息分类**

适用 不适用

**(2). 重要逾期利息**

适用 不适用

**(3). 坏账准备计提情况**

适用 不适用

其他说明：

适用 不适用

**应收股利****(4). 应收股利**

适用 不适用

**(5). 重要的账龄超过1年的应收股利**

适用 不适用

**(6). 坏账准备计提情况**

□适用 √不适用

其他说明：

□适用 √不适用

**其他应收款****(1). 按账龄披露**

√适用 □不适用

单位：元 币种：人民币

账龄	期末账面余额
1 年以内	
其中：1 年以内分项	
1 年以内	2,122,473.92
1 年以内小计	2,122,473.92
1 至 2 年	2,004,094.12
2 至 3 年	
3 年以上	
3 至 4 年	
4 至 5 年	
5 年以上	347,754.14
合计	4,474,322.18

**(2). 按款项性质分类情况**

√适用 □不适用

单位：元 币种：人民币

款项性质	期末账面余额	期初账面余额
关联往来	9,300.10	
押金保证金	4,054,135.21	2,017,050.40
员工备用金	63,132.73	105,187.20
应收暂付款	347,754.14	608,082.90
合计	4,474,322.18	2,730,320.50

**(3). 坏账准备计提情况**

√适用 □不适用

单位：元 币种：人民币

坏账准备	第一阶段	第二阶段	第三阶段	合计
	未来12个月预期信用损失	整个存续期预期信用损失(未发生信用减值)	整个存续期预期信用损失(已发生信用减值)	
2020年1月1日余额	103,573.39	5,504.00	347,754.14	456,831.53
2020年1月1日余额在本期				
--转入第二阶段	-100,204.71	100,204.71		
--转入第三阶段				

一转回第二阶段				
一转回第一阶段				
本期计提	102,290.01	94,700.70		196,990.71
本期转回				
本期转销				
本期核销				
其他变动				
2020年12月31日 余额	105,658.69	200,409.41	347,754.14	653,822.24

对本期发生损失准备变动的其他应收款账面余额显著变动的情况说明：

适用 不适用

本期坏账准备计提金额以及评估金融工具的信用风险是否显著增加的采用依据：

适用 不适用

#### (4). 坏账准备的情况

适用 不适用

单位：元 币种：人民币

类别	期初余额	本期变动金额				期末余额
		计提	收回或转回	转销或核销	其他变动	
坏账准备	456,831.53	196,990.71				653,822.24
合计	456,831.53	196,990.71				653,822.24

其中本期坏账准备转回或收回金额重要的：

适用 不适用

#### (5). 本期实际核销的其他应收款情况

适用 不适用

#### (6). 按欠款方归集的期末余额前五名的其他应收款情况

适用 不适用

单位：元 币种：人民币

单位名称	款项的性质	期末余额	账龄	占其他应收款期末余额合计数的比例(%)	坏账准备期末余额
重庆渝隆资产管理有限公司	履约保证金	2,001,000.00	1-2年	44.72	200,100.00
重庆市九龙坡区住房和城乡建设委员会	保证金	2,000,000.00	1年以内	44.70	100,000.00
重庆松泽建材有限公司	应收暂付款	190,574.65	5年以上	4.26	190,574.65
重庆西源凸轮轴有限公司	应收暂付款	80,000.00	5年以上	1.79	80,000.00

成都新利源经贸有限公司内江分公司	应收暂付款	75,000.00	5年以上	1.68	75,000.00
合计	/	4,346,574.65	/	97.15	645,674.65

## (7). 涉及政府补助的应收款项

□适用 √不适用

## (8). 因金融资产转移而终止确认的其他应收款

□适用 √不适用

## (9). 转移其他应收款且继续涉入形成的资产、负债金额

□适用 √不适用

其他说明:

□适用 √不适用

## 3、长期股权投资

√适用 □不适用

单位：元 币种：人民币

项目	期末余额			期初余额		
	账面余额	减值准备	账面价值	账面余额	减值准备	账面价值
对子公司投资	516,330,971.21		516,330,971.21	509,131,349.49		509,131,349.49
对联营、合营企业投资						
合计	516,330,971.21		516,330,971.21	509,131,349.49		509,131,349.49

## (1). 对子公司投资

√适用 □不适用

单位：元 币种：人民币

被投资单位	期初余额	本期增加	本期减少	期末余额	本期计提减值准备	减值准备期末余额
重庆秦安铸造有限公司	508,031,349.49	1,245,455.53		509,276,805.02		
重庆美沅秦安汽车驱动系统有限公司	1,100,000.00	5,954,166.19		7,054,166.19		
合计	509,131,349.49	7,199,621.72		516,330,971.21		

## (2). 对联营、合营企业投资

□适用 √不适用

其他说明:

本公司于 2018 年 7 月发起设立重庆美洋秦安汽车驱动系统有限公司，公司以货币的方式认缴出资 60,000.00 万元。截至资产负债表日，本公司已实缴 690.00 万元注册资本金，尚余 59,310.00 万元注册资本金未实缴。

#### 4、营业收入和营业成本

##### (1). 营业收入和营业成本情况

适用 不适用

单位：元 币种：人民币

项目	本期发生额		上期发生额	
	收入	成本	收入	成本
主营业务	880,199,509.31	706,077,761.75	572,460,565.39	563,186,155.61
其他业务	28,988,191.59	7,821,853.63	8,914,788.68	3,943,699.40
合计	909,187,700.90	713,899,615.38	581,375,354.07	567,129,855.01

##### (2). 合同产生的收入的情况

适用 不适用

##### (3). 履约义务的说明

适用 不适用

##### (4). 分摊至剩余履约义务的说明

适用 不适用

其他说明：无

无

#### 5、投资收益

适用 不适用

单位：元 币种：人民币

项目	本期发生额	上期发生额
成本法核算的长期股权投资收益		
权益法核算的长期股权投资收益		
处置长期股权投资产生的投资收益		
交易性金融资产在持有期间的投资收益	-52,045,051.58	932,482.26
其他权益工具投资在持有期间取得的股利收入		
债权投资在持有期间取得的利息收入		
其他债权投资在持有期间取得的利息收入		
处置交易性金融资产取得的投资收益		
处置其他权益工具投资取得的投资收益		
处置债权投资取得的投资收益		
处置其他债权投资取得的投资收益		

合计	-52,045,051.58	932,482.26
----	----------------	------------

其他说明：

无

## 6、其他

适用 不适用

## 十八、补充资料

### 1、当期非经常性损益明细表

适用 不适用

单位：元 币种：人民币

项目	金额	说明
非流动资产处置损益	334,496.94	
越权审批或无正式批准文件的税收返还、减免		
计入当期损益的政府补助（与企业业务密切相关，按照国家统一标准定额或定量享受的政府补助除外）	83,913,301.89	
计入当期损益的对非金融企业收取的资金占用费		
企业取得子公司、联营企业及合营企业的投资成本小于取得投资时应享有被投资单位可辨认净资产公允价值产生的收益		
非货币性资产交换损益		
委托他人投资或管理资产的损益	788,812.50	
因不可抗力因素，如遭受自然灾害而计提的各项资产减值准备		
债务重组损益		
企业重组费用，如安置职工的支出、整合费用等		
交易价格显失公允的交易产生的超过公允价值部分的损益		
同一控制下企业合并产生的子公司期初至合并日的当期净损益		
与公司正常经营业务无关的或有事项产生的损益		
除同公司正常经营业务相关的有效套期保值业务外，持有交易性金融资产、衍生金融资产、交易性金融负债、衍生金融负债产生的公允价值变动损益，以及处置交易性金融资产、衍生金融资产、交易性金融负债、衍生金融负债和其他债权投资取得的投资收益	254,764,526.25	
单独进行减值测试的应收款项、合同资产减值准备转回		
对外委托贷款取得的损益		
采用公允价值模式进行后续计量的投资性房地产公允价值变动产生的损益		



根据税收、会计等法律、法规的要求对当期损益进行一次性调整对当期损益的影响		
受托经营取得的托管费收入		
除上述各项之外的其他营业外收入和支出	-2,060,008.08	
其他符合非经常性损益定义的损益项目		
所得税影响额	-82,870,692.36	
少数股东权益影响额		
合计	254,870,437.14	

对公司根据《公开发行证券的公司信息披露解释性公告第1号——非经常性损益》定义界定的非经常性损益项目，以及把《公开发行证券的公司信息披露解释性公告第1号——非经常性损益》中列举的非经常性损益项目界定为经常性损益的项目，应说明原因。

适用 不适用

## 2、净资产收益率及每股收益

适用 不适用

报告期利润	加权平均净资产收益率(%)	每股收益	
		基本每股收益	稀释每股收益
归属于公司普通股股东的净利润	12.50	0.74	0.73
扣除非经常性损益后归属于公司普通股股东的净利润	2.69	0.16	0.16

## 3、境内外会计准则下会计数据差异

适用 不适用

## 4、其他

适用 不适用

## 第十二节 备查文件目录

备查文件目录	载有公司法定代表人、财务负责人、会计机构负责人签名并盖章的财务报表
备查文件目录	载有公司会计师事务所盖章、注册会计师签名并盖章的审计报告原件
备查文件目录	载有公司法定代表人签名的2020年年度报告文件原件

董事长：YUANMING TANG

董事会批准报送日期：2021 年 4 月 26 日

### 修订信息

适用 不适用