

工银瑞信稳健丰盈 30 天滚动持有债券型
证券投资基金
2024 年第 3 季度报告

2024 年 9 月 30 日

基金管理人：工银瑞信基金管理有限公司

基金托管人：招商银行股份有限公司

报告送出日期：2024 年 10 月 25 日

§ 1 重要提示

基金管理人的董事会及董事保证本报告所载资料不存在虚假记载、误导性陈述或重大遗漏，并对其内容的真实性、准确性和完整性承担个别及连带责任。

基金托管人招商银行股份有限公司根据本基金合同规定，于 2024 年 10 月 23 日复核了本报告中的财务指标、净值表现和投资组合报告等内容，保证复核内容不存在虚假记载、误导性陈述或者重大遗漏。

基金管理人承诺以诚实信用、勤勉尽责的原则管理和运用基金资产，但不保证基金一定盈利。

基金的过往业绩并不代表其未来表现。投资有风险，投资者在作出投资决策前应仔细阅读本基金的招募说明书。

本报告中财务资料未经审计。

本报告期自 2024 年 7 月 1 日起至 9 月 30 日止。

§2 基金产品概况

基金简称	工银稳健丰盈 30 天滚动持有债券
基金主代码	020524
基金运作方式	契约型开放式
基金合同生效日	2024 年 3 月 26 日
报告期末基金份额总额	216,901,622.25 份
投资目标	本基金在严格控制风险和保持良好流动性的基础上，力求获得超越业绩比较基准的投资回报。
投资策略	利率预期策略与久期管理：本基金将考察市场利率的动态变化及预期变化，对 GDP、CPI、PPI、外汇收支及国际市场流动性动态情况等引起利率变化的相关因素进行深入研究，分析国际与国内宏观经济运行的可能情景，并在此基础上判断包括财政政策以及国内和主要发达国家及地区的货币政策、汇率政策在内的宏观经济政策取向，对市场利率水平和收益率曲线未来的变化趋势做出预测和判断，结合债券市场资金及债券的供求结构及变化趋势，确定固定收益类资产的

	<p>久期配置。</p> <p>债券类属配置策略：债券类属配置主要包括债券资产类别选择、各类资产的适当组合以及对资产组合的管理。本基金将在利率预期分析及其久期配置范围确定的基础上，通过情景分析和历史预测相结合的方法，“自上而下”在信用债、政府债券等资产类别之间进行类属配置，进而确定具有最优风险收益特征的资产组合。</p> <p>信用债和资产支持证券投资策略：本基金投资的信用资产（指信用债和资产支持证券）需满足以下条件：本基金投资信用资产的信用评级不得低于 AA+，其中投资 AAA 的信用资产占信用资产的比例不低于 50%，投资 AA+ 的信用资产占信用资产的比例不超过 50%。</p> <p>本基金还将采取息差策略、国债期货投资策略和证券公司短期公司债投资策略。</p>	
业绩比较基准	中债-综合财富（总值）指数收益率×85%+一年期定期存款基准利率（税后）×15%	
风险收益特征	本基金为债券型基金，其长期平均风险和预期收益率低于股票型基金及混合型基金，高于货币市场基金。	
基金管理人	工银瑞信基金管理有限公司	
基金托管人	招商银行股份有限公司	
下属分级基金的基金简称	工银稳健丰盈 30 天滚动持有债券 A	工银稳健丰盈 30 天滚动持有债券 C
下属分级基金的交易代码	020524	020525
报告期末下属分级基金的份额总额	3,669,305.65 份	213,232,316.60 份

§3 主要财务指标和基金净值表现

3.1 主要财务指标

单位：人民币元

主要财务指标	报告期（2024 年 7 月 1 日-2024 年 9 月 30 日）
--------	-------------------------------------

	工银稳健丰盈 30 天滚动持有债券 A	工银稳健丰盈 30 天滚动持有债券 C
1. 本期已实现收益	34,861.80	1,667,962.45
2. 本期利润	15,967.88	712,839.11
3. 加权平均基金份额本期利润	0.0051	0.0045
4. 期末基金资产净值	3,726,035.76	216,326,793.09
5. 期末基金份额净值	1.0155	1.0145

注：1、上述基金业绩指标不包括持有人认购或交易基金的各项费用，计入费用后实际收益水平要低于所列数字。

2、本期已实现收益是指基金本期利息收入、投资收益、其他收入（不含公允价值变动收益）扣除相关费用和信用减值损失后的余额，本期利润为本期已实现收益加上本期公允价值变动收益。

3、所列数据截止到报告期最后一日，无论该日是否为开放日或交易所的交易日。

3.2 基金净值表现

3.2.1 基金份额净值增长率及其与同期业绩比较基准收益率的比较

工银稳健丰盈 30 天滚动持有债券 A

阶段	净值增长率①	净值增长率 标准差②	业绩比较基 准收益率③	业绩比较基 准收益率标 准差④	①—③	②—④
过去三个月	0.53%	0.03%	0.82%	0.09%	-0.29%	-0.06%
过去六个月	1.52%	0.03%	2.37%	0.08%	-0.85%	-0.05%
自基金合同 生效起至今	1.55%	0.03%	2.49%	0.07%	-0.94%	-0.04%

工银稳健丰盈 30 天滚动持有债券 C

阶段	净值增长率①	净值增长率 标准差②	业绩比较基 准收益率③	业绩比较基 准收益率标 准差④	①—③	②—④
过去三个月	0.49%	0.03%	0.82%	0.09%	-0.33%	-0.06%
过去六个月	1.42%	0.03%	2.37%	0.08%	-0.95%	-0.05%
自基金合同 生效起至今	1.45%	0.03%	2.49%	0.07%	-1.04%	-0.04%

生效起至今						
-------	--	--	--	--	--	--

3.2.2 自基金合同生效以来基金累计净值增长率变动及其与同期业绩比较基准收益率变动的比较

工银稳健丰盈30天滚动持有债券A累计净值增长率与同期业绩比较基准收益率的历史走势对比图

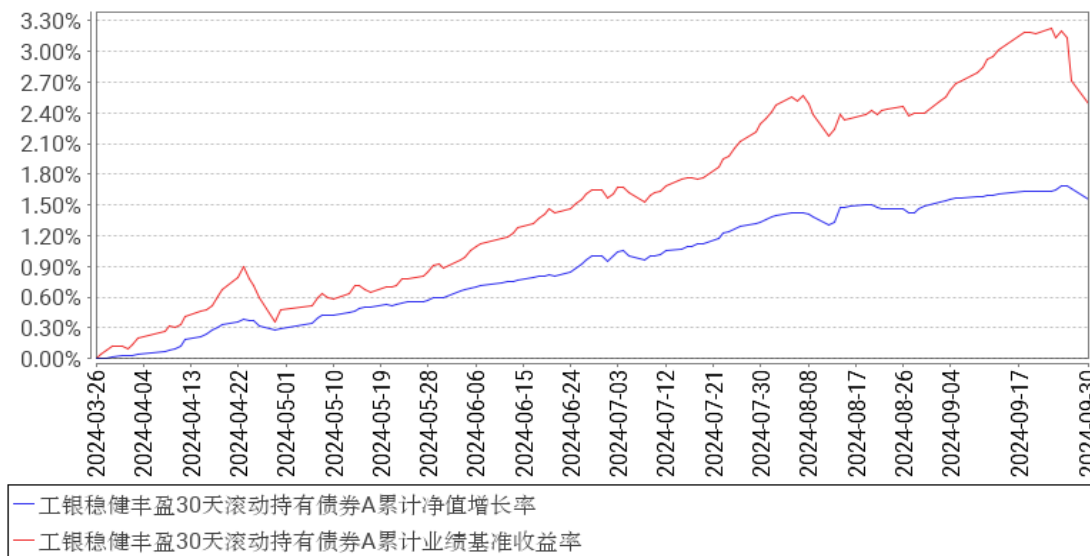

工银稳健丰盈30天滚动持有债券C累计净值增长率与同期业绩比较基准收益率的历史走势对比图

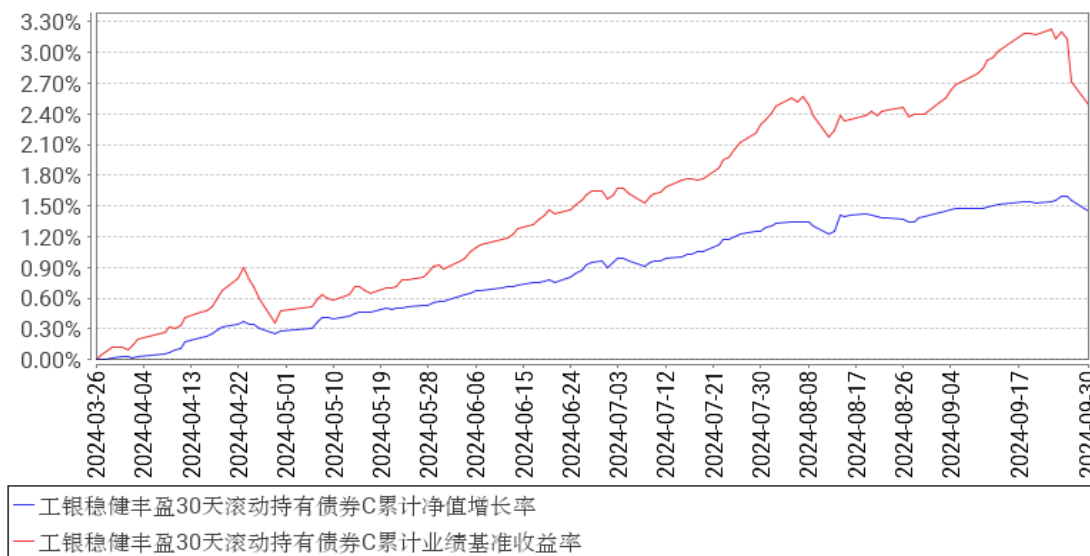

注：1、本基金基金合同于 2024 年 3 月 26 日生效。截至报告期末，本基金基金合同生效未满 1 年。

2、根据基金合同规定，本基金建仓期为 6 个月。建仓期满，本基金的投资符合基金合同关于投资范围及投资限制的规定。

3.3 其他指标

无。

§4 管理人报告

4.1 基金经理（或基金经理小组）简介

姓名	职务	任本基金的基金经理期限		证券从业年限	说明
		任职日期	离任日期		
姚璐伟	固定收益部投资总监、本基金的基金经理	2024 年 3 月 26 日	-	11 年	硕士研究生。2013 年加入工银瑞信，现任固定收益部投资总监、基金经理。2016 年 9 月 19 日至今，担任工银瑞信添益快线货币市场基金基金经理；2016 年 9 月 19 日至今，担任工银瑞信现金快线货币市场基金基金经理；2016 年 9 月 19 日至今，担任工银瑞信财富快线货币市场基金基金经理；2017 年 4 月 14 日至今，担任工银瑞信安盈货币市场基金基金经理；2021 年 7 月 27 日至今，担任工银瑞信 7 天理财债券型证券投资基金基金经理；2022 年 8 月 12 日至今，担任工银瑞信稳健丰瑞 90 天持有期短债债券型证券投资基金基金经理；2022 年 12 月 1 日至今，担任工银瑞信稳健丰润 90 天持有期中短债债券型证券投资基金基金经理；2023 年 9 月 26 日至今，担任工银瑞信瑞宁 3 个月定期开放债券型证券投资基金基金经理；2024 年 3 月 26 日至今，担任工银瑞信稳健丰盈 30 天滚动持有债券型证券投资基金基金经理。
李娜	固定收益部投资副总监、本基金的基金经理	2024 年 4 月 17 日	-	16 年	硕士研究生。曾任中国工商银行总行交易员；2016 年加入工银瑞信，现任固定收益部投资副总监、基金经理。2017 年 1 月 24 日至 2018 年 3 月 20 日，担任工银瑞信恒丰纯债债券型证券投资基金基金经理；2017 年 1 月 24 日至 2018 年 5 月 3 日，担任工银瑞信恒泰纯债债券型证券投资基金基金经理；2017 年 4 月 14 日至今，担任工银瑞信瑞丰纯债半年定期开放债券型证券投资基金（自 2018 年 6 月 1 日起，变更为工银瑞信瑞丰定期开放纯债债券型发起式证券投资基金；自 2020 年 12 月 15 日起，变更为工银瑞信瑞丰半年定期开放纯债债券型发起式证券投资基金）基金经理；2017 年 5 月 27 日至 2020 年 1 月 9 日，担任工银瑞信目标收益一年定期开放债券型证券投资基金基金经理；2017 年 5 月 27 日至

				2021 年 8 月 12 日，担任工银瑞信纯债定期开放债券型证券投资基金基金经理；2017 年 6 月 8 日至 2019 年 5 月 23 日，担任工银瑞信瑞利两年封闭式债券型证券投资基金基金经理；2017 年 6 月 27 日至 2020 年 9 月 10 日，担任工银瑞信丰实三年定期开放债券型证券投资基金基金经理；2018 年 6 月 7 日至 2019 年 8 月 14 日，担任工银瑞信瑞景定期开放债券型发起式证券投资基金基金经理；2018 年 6 月 11 日至 2024 年 7 月 8 日，担任工银瑞信瑞祥定期开放债券型发起式证券投资基金基金经理；2018 年 11 月 7 日至今，担任工银瑞信瑞福纯债债券型证券投资基金基金经理；2021 年 5 月 20 日至今，担任工银瑞信瑞盛一年定期开放纯债债券型发起式证券投资基金基金经理；2023 年 5 月 31 日至今，担任工银瑞信 14 天理财债券型发起式证券投资基金基金经理；2024 年 4 月 17 日至今，担任工银瑞信稳健丰盈 30 天滚动持有债券型证券投资基金基金经理；2024 年 6 月 20 日至今，担任工银瑞信瑞升债券型证券投资基金基金经理。
--	--	--	--	--

注：1、任职日期为基金合同生效日或本基金管理人对外披露的任职日期；离职日期为本基金管理人对外披露的离职日期。

2、证券从业的含义遵从行业协会《基金从业人员管理规则》的相关规定。

4.1.1 期末兼任私募资产管理计划投资经理的基金经理同时管理的产品情况

本报告期末本基金的基金经理无兼任私募资产管理计划投资经理的情况。

4.2 管理人对报告期内本基金运作合规守信情况的说明

本报告期内，本基金管理人严格按照《证券投资基金法》等有关法律法规及基金合同、招募说明书等有关基金法律文件的规定，依照诚实信用、勤勉尽责的原则管理和运用基金资产，在控制风险的基础上，为基金份额持有人谋求最大利益，无损害基金份额持有人利益的行为。

4.3 公平交易专项说明

4.3.1 公平交易制度的执行情况

为了公平对待各类投资人，保护各类投资人利益，避免出现不正当关联交易、利益输送等违法违规行为，公司根据《证券投资基金法》、《证券期货经营机构私募资产管理业务管理办

法》、《证券期货经营机构私募资产管理计划运作管理规定》、《证券投资基金管理公司公平交易制度指导意见》等法律法规和公司内部规章，制定了《公平交易管理办法》、《异常交易监控管理办法》，对公司管理的各类资产的公平对待做了明确具体的规定，并规定对买卖股票、债券时候的价格和市场价格差距较大，可能存在操纵股价、利益输送等违法违规情况进行监控。本报告期，按照时间优先、价格优先的原则，本公司对满足限价条件且对同一证券有相同交易需求的基金等投资组合，均采用了系统中的公平交易模块进行操作，实现了公平交易；未出现清算不到位的情况，且本基金及本基金与本基金管理人管理的其他投资组合之间未发生法律法规禁止的反向交易及交叉交易。

4.3.2 异常交易行为的专项说明

本基金本报告期内未出现异常交易的情况。本报告期内，本公司所有投资组合参与的交易所公开竞价同日反向交易成交较少的单边交易量超过该证券当日成交量的 5% 的情况有 7 次。投资组合经理因投资组合的投资策略而发生同日反向交易，未导致不公平交易和利益输送。

4.4 报告期内基金的投资策略和运作分析

海外方面，三季度美国经济总体处于温和回落的过程中，尽管制造业 PMI、零售销售、劳动力供需等指标均有不同程度的走弱，但是本轮美国经济衰退的概率可能相对有限，一方面美国居民资产负债表依然健康，另一方面美联储货币政策仍有较大空间，有望通过降息改善金融条件进而稳定市场。鉴于当前利率水平依然偏高，后续美联储降息仍有必要性，但考虑到近期非农就业数据显示出美国经济基本面仍有一定韧性，对于市场过度交易降息幅度所带来的波动风险仍需保持关注。

国内方面，三季度经济总体运行平稳，但也面临国内有效需求依然不足的困难挑战，前瞻指标制造业 PMI 在三季度的三个月中均低于荣枯线，三季度 GDP 同比增速较二季度略有回落。具体来看，经济结构呈现较明显的分化特征，出口链条在台风等因素扰动过后有所回升，房地产链继续呈现低位震荡态势，而基建投资下行压力有所加大。当前需求侧的核心矛盾逐步从地产链条拖累转向财政扩张力度，在收入下滑与债务化解压力的共同挤压下，财政收支平衡的压力进一步上升。九月末有关部门积极出台了一系列经济支持政策，涉及货币、资本市场、房地产等多个领域，但考虑到当前经济的主要压力来自于地产下行的惯性与财政收支缺口的扩大，扭转下行趋势的有效政策不仅需要充足体量的财政扩张，也需要打通项目落实的微观传导机制，目前看尚未在上述两方面发生实质性突破。因此在当前情况下，经济向上修复的弹性还有待观察后续财政政策力度和地产政策带来市场改善的可持续性。

债券市场方面，三季度债券收益率呈现先下后上的走势，由于实体融资需求偏弱，债券市场总体仍处于供需错配状态，债券收益率持续下行至九月中旬。九月下旬在支持经济的政策密集出台后，市场对经济增长预期和风险偏好出现较大改善，同时在股债跷跷板效应的影响下，债券收益率出现较大幅度的上行。

具体到组合层面，7 月份市场波动不大，本基金持仓及杠杆低配；8 月份央行开始进行收益率曲线控制，债券市场波动较大，本基金少量参与利率债波段交易，为组合增厚收益；9 月份市场对降息、降准预期浓厚，收益率大幅下行，但 9 月底政治局会议政策基调转向导致收益率快速上行，本基金季末规模少量增长，根据申购情况增配短债，维持组合久期低配，无杠杆。

4.5 报告期内基金的业绩表现

报告期内，本基金 A 份额净值增长率为 0.53%，本基金 A 份额业绩比较基准收益率为 0.82%；本基金 C 份额净值增长率为 0.49%，本基金 C 份额业绩比较基准收益率为 0.82%。

4.6 报告期内基金持有人数或基金资产净值预警说明

本基金在报告期内没有触及 2014 年 8 月 8 日生效的《公开募集证券投资基金运作管理办法》第四十一条规定的条件。

§5 投资组合报告

5.1 报告期末基金资产组合情况

序号	项目	金额（元）	占基金总资产的比例（%）
1	权益投资	-	-
	其中：股票	-	-
2	基金投资	-	-
3	固定收益投资	209,568,500.12	88.34
	其中：债券	209,568,500.12	88.34
	资产支持证券	-	-
4	贵金属投资	-	-
5	金融衍生品投资	-	-
6	买入返售金融资产	-	-
	其中：买断式回购的买入返售金融资产	-	-
7	银行存款和结算备付金合计	1,547,452.32	0.65
8	其他资产	26,113,545.78	11.01
9	合计	237,229,498.22	100.00

注：由于四舍五入的原因金额占基金总资产的比例分项之和与合计可能有尾差。

5.2 报告期末按行业分类的股票投资组合

5.2.1 报告期末按行业分类的境内股票投资组合

本基金本报告期末未持有境内股票投资。

5.2.2 报告期末按行业分类的港股通投资股票投资组合

无。

5.3 期末按公允价值占基金资产净值比例大小排序的股票投资明细

5.3.1 报告期末按公允价值占基金资产净值比例大小排序的前十名股票投资明细

本基金本报告期末未持有股票。

5.4 报告期末按债券品种分类的债券投资组合

序号	债券品种	公允价值（元）	占基金资产净值比例（%）
1	国家债券	-	-
2	央行票据	-	-
3	金融债券	20,227,824.11	9.19
	其中：政策性金融债	10,131,863.01	4.60
4	企业债券	51,049,630.15	23.20
5	企业短期融资券	57,212,342.47	26.00
6	中期票据	71,263,053.61	32.38
7	可转债（可交换债）	-	-
8	同业存单	9,815,649.78	4.46
9	其他	-	-
10	合计	209,568,500.12	95.24

注：由于四舍五入的原因公允价值占基金资产净值的比例分项之和与合计可能有尾差。

5.5 报告期末按公允价值占基金资产净值比例大小排序的前五名债券投资明细

序号	债券代码	债券名称	数量（张）	公允价值（元）	占基金资产净值比例（%）
1	012482034	24 深能源 SCP002B	170,000	17,032,872.88	7.74
2	042480235	24 南电 CP005	150,000	15,099,263.01	6.86
3	012482021	24 京能洁能 SCP002	150,000	15,038,536.44	6.83
4	148525	23 蛇口 05	100,000	10,376,320.55	4.72
5	102101238	21 华润控股 MTN002B	100,000	10,304,797.26	4.68

5.6 报告期末按公允价值占基金资产净值比例大小排序的前十名资产支持证券投资

明细

本基金本报告期末未持有资产支持证券。

5.7 报告期末按公允价值占基金资产净值比例大小排序的前五名贵金属投资明细

本基金本报告期末未持有贵金属。

5.8 报告期末按公允价值占基金资产净值比例大小排序的前五名权证投资明细

本基金本报告期末未持有权证。

5.9 报告期末本基金投资的国债期货交易情况说明

5.9.1 本期国债期货投资政策

本报告期内，本基金未运用国债期货进行投资。

5.9.2 报告期末本基金投资的国债期货持仓和损益明细

本基金本报告期末未持有国债期货投资，也无期间损益。

5.9.3 本期国债期货投资评价

本报告期内，本基金未运用国债期货进行投资。

5.10 投资组合报告附注

5.10.1 本基金投资的前十名证券的发行主体本期是否出现被监管部门立案调查，或在报告编制日前一年内受到公开谴责、处罚的情形

本基金投资的前十名证券的发行主体中，深圳能源集团股份有限公司在报告编制日前一年内曾受到地方证监局的处罚。

上述情形对上市公司的财务和经营状况无重大影响，投资决策流程符合基金管理人的制度要求。

5.10.2 基金投资的前十名股票是否超出基金合同规定的备选股票库

本基金投资的前十名股票未超出基金合同规定的备选股票库。

5.10.3 其他资产构成

序号	名称	金额（元）
1	存出保证金	8,434.78
2	应收证券清算款	-
3	应收股利	-
4	应收利息	-

5	应收申购款	26,105,111.00
6	其他应收款	-
7	其他	-
8	合计	26,113,545.78

5.10.4 报告期末持有的处于转股期的可转换债券明细

本基金本报告期末未持有处于转股期的可转换债券。

5.10.5 报告期末前十名股票中存在流通受限情况的说明

无。

5.10.6 投资组合报告附注的其他文字描述部分

无。

§6 开放式基金份额变动

单位：份

项目	工银稳健丰盈 30 天滚动持有债券 A	工银稳健丰盈 30 天滚动持有债券 C
报告期期初基金份额总额	3,160,945.77	181,661,637.03
报告期期间基金总申购份额	1,212,361.25	91,084,608.52
减：报告期期间基金总赎回份额	704,001.37	59,513,928.95
报告期期间基金拆分变动份额（份额减少以“-”填列）	-	-
报告期期末基金份额总额	3,669,305.65	213,232,316.60

注：1、报告期期间基金总申购份额含红利再投、转换入份额；

2、报告期期间基金总赎回份额含转换出份额。

§7 基金管理人运用固有资金投资本基金情况

7.1 基金管理人持有本基金份额变动情况

无。

7.2 基金管理人运用固有资金投资本基金交易明细

无。

§8 影响投资者决策的其他重要信息

8.1 报告期内单一投资者持有基金份额比例达到或超过 20%的情况

投	报告期内持有基金份额变化情况	报告期末持有基金情况
---	----------------	------------

投资者类别	序号	持有基金份额比例达到或者超过 20% 的时间区间	期初份额	申购份额	赎回份额	持有份额	份额占比 (%)
机构	-	-	-	-	-	-	-
个人	1	20240906-20240926	27,403,164.13	6,897,910.92	1,990,049.75	32,311,025.30	14.90
产品特有风险							
本基金份额持有人较为集中，存在基金规模大幅波动的风险，以及由此导致基金收益较大波动的风险。							

注：1、期初份额为上期期末或基金合同公告生效日当天份额。

2、期间申购份额：含买入、红利再投、转换入份额；期间赎回份额：含卖出、转换出份额。

8.2 影响投资者决策的其他重要信息

无。

§9 备查文件目录

9.1 备查文件目录

1、中国证监会准予工银瑞信稳健丰盈 30 天滚动持有债券型证券投资基金募集申请的注册文件；

2、《工银瑞信稳健丰盈 30 天滚动持有债券型证券投资基金基金合同》；

3、《工银瑞信稳健丰盈 30 天滚动持有债券型证券投资基金托管协议》；

4、《工银瑞信稳健丰盈 30 天滚动持有债券型证券投资基金招募说明书》；

5、基金管理人业务资格批件、营业执照；

6、基金托管人业务资格批件、营业执照；

7、报告期内基金管理人在规定媒介上披露的各项公告。

9.2 存放地点

基金管理人或基金托管人的住所。

9.3 查阅方式

投资者可在营业时间免费查阅。也可在支付工本费后，在合理时间内取得上述文件的复印件。

工银瑞信基金管理有限公司

2024 年 10 月 25 日