

长城数字经济混合型证券投资基金

2025 年第 3 季度报告

2025 年 9 月 30 日

基金管理人：长城基金管理有限公司

基金托管人：中国建设银行股份有限公司

报告送出日期：2025 年 10 月 28 日

§1 重要提示

本基金管理人的董事会及董事保证本报告所载资料不存在虚假记载、误导性陈述或重大遗漏，并对其内容的真实性、准确性和完整性承担个别及连带责任。

本基金托管人中国建设银行股份有限公司根据本基金合同规定，于 2025 年 10 月 27 日复核了本报告中的财务指标、净值表现和投资组合报告等内容，保证复核内容不存在虚假记载、误导性陈述或者重大遗漏。

本基金管理人承诺以诚实信用、勤勉尽责的原则管理和运用基金资产，但不保证基金一定盈利。

基金的过往业绩并不代表其未来表现。投资有风险，投资者在作出投资决策前应仔细阅读本基金的招募说明书。

本报告中财务资料未经审计。

本报告期自 2025 年 07 月 01 日起至 2025 年 09 月 30 日止。

§2 基金产品概况

| | |
|------------|----------------------------------------------------------------------------------------------------------------------------------------------------------------------------------------------------------------------------------------------------------------------------------------------------------------------|
| 基金简称 | 长城数字经济混合 |
| 基金主代码 | 016507 |
| 基金运作方式 | 契约型开放式 |
| 基金合同生效日 | 2023 年 1 月 19 日 |
| 报告期末基金份额总额 | 138,487,975.31 份 |
| 投资目标 | 本基金重点投资数字经济主题相关上市公司，在控制风险的前提下，力争获得超越业绩比较基准的投资回报。 |
| 投资策略 | 1、大类资产配置策略 本基金通过对宏观经济环境、政策形势、证券市场走势的综合分析，主动判断市场时机，进行积极的资产配置，合理确定基金在股票、债券等各类资产类别上的投资比例，并随着各类资产风险收益特征的相对变化，适时进行动态调整。 2、股票投资策略 （1）主题界定 本基金所指的数字经济由数字经济产业领域涉及的数字基础设施、数据要素与数字产业化、产业数字化转型与公共服务数字化、数字关键技术组成。《十四五数字经济发展规划》、《“十四五”信息化和工业化深度融合发展规划》提出发展数字经济、通过数字化推动制造强国的目标，以数据为关键要素，以数字技术与实体经济深度融合为主线，加强数字基础设施建设，完 |

| | |
|--------|----------------------------------------------------------------------------------------------------------------------------------------------------------------------------------------------------------------------------------------------------------------------------------------------------------------------------------------------------------------------------------------------------------------------------------------------------------------------------------------------------------------------------------------------------------------------------------------------------------------------------------------------------------------------------------------------------------------------------------------------------------------------------------------------------------------------------------------------------------------------------------------------------------------------------------------|
| | <p>善数字经济治理体系，协同推进数字产业化和产业数字化，赋能传统产业转型升级，培育新产业新业态新模式，不断做强做优做大我国数字经济，为构建数字中国提供有力支撑。数字经济将迈向全面扩展期，数字经济核心产业增加值占 GDP 比重将不断提升。具体来讲，数字经济所涉及的上市公司主要分布在下述几个细分领域：</p> <p>1）数字产业化，主要包括数字经济运行的基础设施以及在此基础上运行的应用和平台经济相关产业链。本基金投资的数字经济运行的基础设施主要分布于申万一级行业中的电子、计算机、通信；应用和平台经济主要分布于申万一级行业中的传媒、非银金融。</p> <p>2）产业数字化，主要指被数字技术深度改造升级带来的产出增加和效率提升的传统行业，具体包括智慧交通、智慧物流、智慧能源、智慧医疗、智慧农业、智慧制造、智慧建筑，通过“上云用数赋智”推动数据赋能全产业链协同转型。本基金投资的产业数字化转型行业主要分布于申万一级行业中的汽车、交通运输、电力设备、公用事业、环保、医药生物、农林牧渔、机械设备、轻工制造、家用电器、建筑装饰和服务于电子、通信、计算机及汽车行业的基础化工、有色金属。</p> <p>3、债券投资策略</p> <p>在大类资产配置基础上，本基金通过综合分析宏观经济形势、财政政策、货币政策、债券市场券种供求关系及资金供求关系，主动判断市场利率变化趋势，确定和动态调整固定收益类资产的平均久期及债券资产配置。本基金具体债券投资策略包括久期管理策略、收益率曲线策略、个券选择策略、可转换债券投资策略、债券回购杠杆策略等。</p> <p>4、股指期货投资策略本基金将根据风险管理的原则，以套期保值为目的，在风险可控的前提下，本着谨慎原则，参与股指期货的投资，以管理投资组合的系统性风险，改善组合的风险收益特性。</p> <p>5、国债期货投资策略本基金投资于国债期货，以套期保值为目的，以合理管理债券组合的久期、流动性和风险水平。</p> <p>6、资产支持证券投资策略本基金将通过对资产支持证券基础资产及结构设计的研究，结合多种定价模型，根据基金资产组合情况适度进行资产支持证券的投资。</p> |
| 业绩比较基准 | 中证沪港深数字经济主题指数收益率×80%+中债综合财富指数收益率×20% |
| 风险收益特征 | 本基金是混合型基金，其预期收益及风险水平低于股票型基金，高于债券型基金与货币市场基金。本基金 |

| | | |
|-----------------|----------------------------------------------------|-----------------|
| | 可投资港股通标的股票，需承担因港股市场投资环境、投资标的、市场制度以及交易规则等差异带来的特有风险。 | |
| 基金管理人 | 长城基金管理有限公司 | |
| 基金托管人 | 中国建设银行股份有限公司 | |
| 下属分级基金的基金简称 | 长城数字经济混合 A | 长城数字经济混合 C |
| 下属分级基金的交易代码 | 016507 | 016508 |
| 报告期末下属分级基金的份额总额 | 93,200,359.04 份 | 45,287,616.27 份 |

§3 主要财务指标和基金净值表现

3.1 主要财务指标

单位：人民币元

| 主要财务指标 | 报告期（2025 年 7 月 1 日-2025 年 9 月 30 日） | |
|-----------------|-------------------------------------|---------------|
| | 长城数字经济混合 A | 长城数字经济混合 C |
| 1. 本期已实现收益 | 38,158,295.05 | 18,074,318.21 |
| 2. 本期利润 | 69,085,657.17 | 31,995,112.60 |
| 3. 加权平均基金份额本期利润 | 0.5058 | 0.5047 |
| 4. 期末基金资产净值 | 130,682,772.93 | 62,469,704.70 |
| 5. 期末基金份额净值 | 1.4022 | 1.3794 |

注：①本期已实现收益指基金本期利息收入、投资收益、其他收入（不含公允价值变动收益）扣除相关费用和信用减值损失后的余额，本期利润为本期已实现收益加上本期公允价值变动收益。

②上述基金业绩指标不包括持有人交易基金的各项费用，计入费用后实际收益水平要低于所列数字。

3.2 基金净值表现

3.2.1 基金份额净值增长率及其与同期业绩比较基准收益率的比较

长城数字经济混合 A

| 阶段 | 净值增长率① | 净值增长率 标准差② | 业绩比较基 准收益率③ | 业绩比较基 准收益率标 准差④ | ①—③ | ②—④ |
|-------|--------|---------------|----------------|-----------------------|--------|-------|
| 过去三个月 | 58.98% | 2.65% | 23.92% | 1.18% | 35.06% | 1.47% |
| 过去六个月 | 60.20% | 2.38% | 22.48% | 1.49% | 37.72% | 0.89% |
| 过去一年 | 69.59% | 2.36% | 50.02% | 1.66% | 19.57% | 0.70% |
| 过去三年 | — | — | — | — | — | — |

| | | | | | | |
|------------|--------|-------|--------|-------|---------|-------|
| 过去五年 | - | - | - | - | - | - |
| 自基金合同生效起至今 | 40.22% | 1.93% | 55.74% | 1.45% | -15.52% | 0.48% |

长城数字经济混合 C

| 阶段 | 净值增长率① | 净值增长率 标准差② | 业绩比较基 准收益率③ | 业绩比较基 准收益率标 准差④ | ①－③ | ②－④ |
|------------|--------|---------------|----------------|-----------------------|---------|-------|
| 过去三个月 | 58.73% | 2.65% | 23.92% | 1.18% | 34.81% | 1.47% |
| 过去六个月 | 59.71% | 2.38% | 22.48% | 1.49% | 37.23% | 0.89% |
| 过去一年 | 68.55% | 2.36% | 50.02% | 1.66% | 18.53% | 0.70% |
| 过去三年 | - | - | - | - | - | - |
| 过去五年 | - | - | - | - | - | - |
| 自基金合同生效起至今 | 37.94% | 1.93% | 55.74% | 1.45% | -17.80% | 0.48% |

3.2.2 自基金合同生效以来基金累计净值增长率变动及其与同期业绩比较基准收益率变动的比较

长城数字经济混合A累计净值增长率与同期业绩比较基准收益率的历史走势对比图

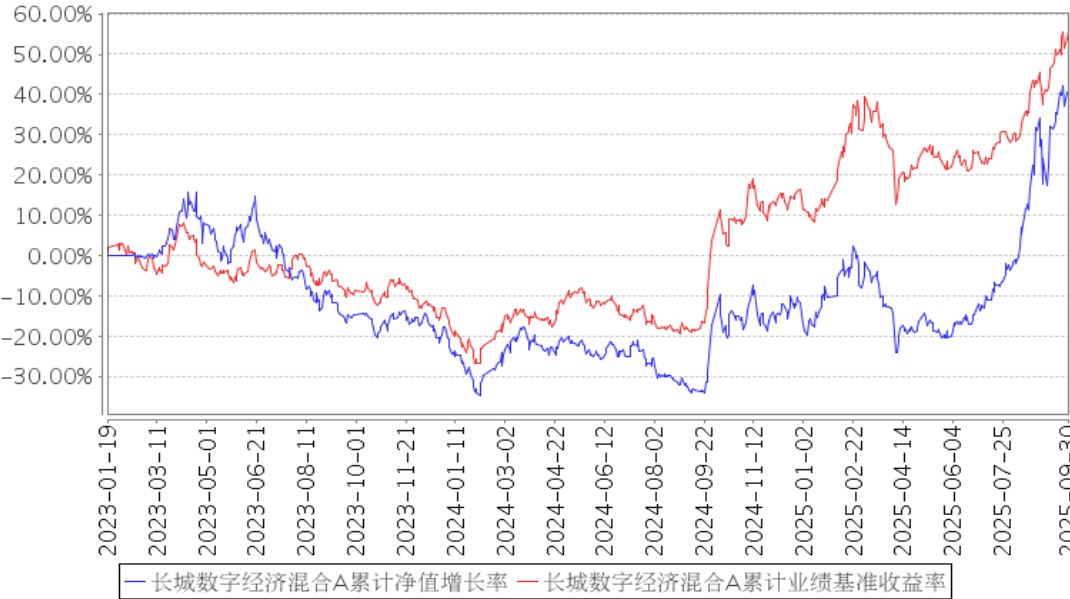

长城数字经济混合C累计净值增长率与同期业绩比较基准收益率的历史走势对比图

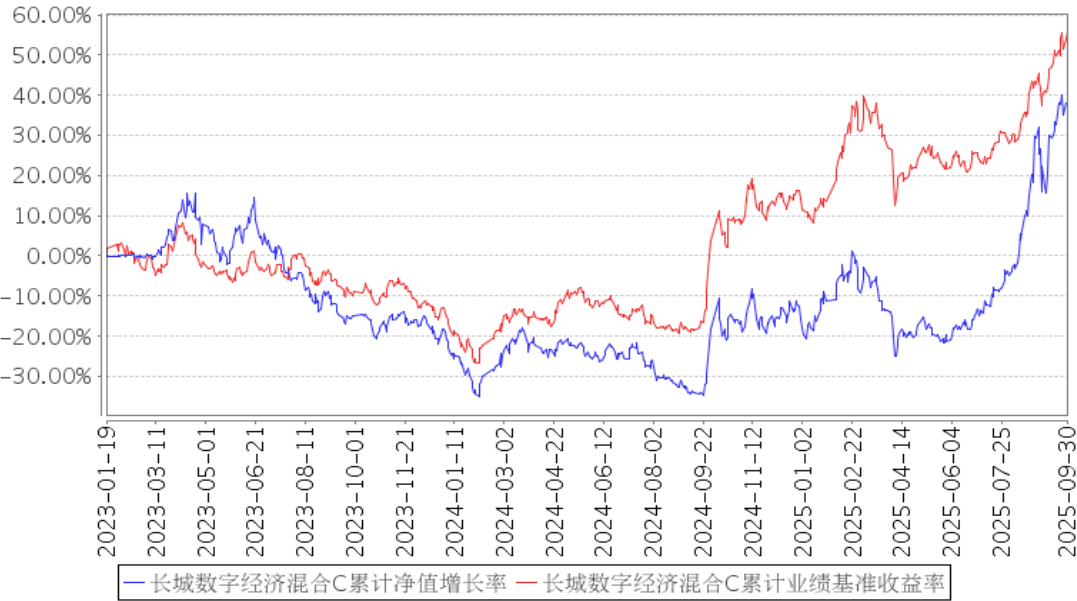

注：①本基金合同规定本基金的投资组合比例为：本基金投资组合中股票投资比例为基金资产的 60%-95%，其中投资于本基金界定的数字经济主题相关股票的比例不低于非现金基金资产的 80%；其中投资于港股通标的股票的比例不超过股票资产的 50%；每个交易日日终在扣除股指期货、国债期货合约需缴纳的交易保证金后，保持现金或者到期日在一年以内的政府债券不低于基金资产净值的 5%，其中，现金不包括结算备付金、存出保证金、应收申购款等。

②本基金的建仓期为自基金合同生效之日起六个月内，建仓期满时，各项资产配置比例符合基金合同约定。

§4 管理人报告

4.1 基金经理（或基金经理小组）简介

| 姓名 | 职务 | 任本基金的基金经理期限 | | 证券从业年限 | 说明 |
|----|----------|-----------------|------|--------|----------------------------------------------------------------------------------------------------------------------------------------------------------------------------------------------------------------------------------------------------------------------------|
| | | 任职日期 | 离任日期 | | |
| 韩林 | 本基金的基金经理 | 2023 年 1 月 19 日 | — | 15 年 | 男，中国籍，硕士。2010 年 6 月-2013 年 8 月曾就职于兴业证券股份有限公司任研究员，2013 年 9 月-2021 年 7 月曾就职于农银汇理基金管理有限公司，历任研究员（2013 年 9 月-2015 年 7 月）、基金经理（2015 年 7 月-2021 年 7 月），2021 年 8 月加入长城基金管理有限公司。自 2021 年 11 月至今任“长城价值成长六个月持有期混合型证券投资基金”基金经理，自 2023 年 1 月至今任“长城数字经济混合型证券投资基金”基金经理，自 2023 年 2 月至今任“长城 |

| | | | | | |
|--|--|--|--|--|----------------------------------------------------------|
| | | | | | 安心回报混合型证券投资基金”基金经理，自 2023 年 5 月至今任“长城创新成长混合型证券投资基金”基金经理。 |
|--|--|--|--|--|----------------------------------------------------------|

注：①上述任职日期、离任日期根据公司做出决定的任免日期填写。

②证券从业年限的计算方式遵从从业人员的相关规定。

4.1.1 期末兼任私募资产管理计划投资经理的基金经理同时管理的产品情况

注：无。

4.2 管理人对报告期内本基金运作合规守信情况的说明

本报告期内，本基金管理人严格遵守了《证券投资基金法》、基金合同和其他有关法律法规的规定，以诚实信用、勤勉尽责的原则管理和运用基金资产，在控制和防范风险的前提下，为基金份额持有人谋求最大的利益，未出现投资违反法律法规、基金合同约定和相关规定的情况，无因公司未勤勉尽责或操作不当而导致基金财产损失的情况，不存在损害基金份额持有人利益的行为。

4.3 公平交易专项说明

4.3.1 公平交易制度的执行情况

报告期内，本基金管理人严格执行了相关法律法规和公司制度的规定，不同投资者的利益得到了公平对待。

本基金管理人严格控制不同投资组合之间的同日反向交易，对同向交易的价差进行事后分析，并对基金经理兼任投资经理的组合执行更长周期的交易价差分析，定期出具公平交易稽核报告。本报告期报告认为，本基金管理人旗下投资组合的同向交易价差均在合理范围内，结果符合相关政策法规和公司制度的规定。

4.3.2 异常交易行为的专项说明

报告期内未发现本基金存在异常交易行为，没有出现基金参与的交易所公开竞价同日反向交易成交较少的单边交易量超过该证券当日成交量的 5% 的现象。

4.4 报告期内基金的投资策略和运作分析

2025 年 3 季度初 A 股市场几乎呈现单边上行态势。全 A 日均成交额稳步上涨。市场上涨的驱动因素包括基本面改善预期、“反内卷”政策逐步落地以及海外风险因素逐步缓释等。指数上行过程中，风格从防御转向进攻，行情主要围绕科技与反内卷展开，科技、周期风格表现较好，红利、消费类风格表现相对萎靡。海外互联网平台企业季报数据显示出 Token 消耗量在以惊人的

速度提升，AI 用户量、使用率、使用深度的同步向上将带来算力需求的大幅提升，支撑算力相关供应链的景气在一个中期维度维持在较高水平，海外算力供应链的逻辑有所加强，我们也在在此期间增加了相关配置，并在 7 月末开始向相对收益有所落后的国内算力、AI 应用、半导体等增配，进行板块内部轮动操作。本月美元指数阶段性上行、外卖大战延续、投资者结构差异等导致港股互联网板块表现大幅落后，我们最终降低了部分相关仓位但不够及时，导致这部分持仓对相对收益有所拖累。

季度中期 A 股市场不断创下中短期阶段新高并突破 2024 年 10 月指数点位。行业选择围绕科技主线展开，通信、电子与 AI 算力相关度比较高的板块表现强势，计算机、电力设备，机械设备表现也较为强势。表现较差的行业主要集中在过去的传统高股息板块和消费领域，煤炭钢铁石油石化表现不佳，银行逆势下跌。我们持仓结构中 AI 海外算力、AI 国产算力、液冷在此期间贡献了大部分绝对收益，在指数加速上行过程中我们对具备进攻性的光模块上游、国产 AI 芯片等板块增加了配置；AI 应用板块和港股互联网降低了仓位并等待更好的配置机会。

季度末市场的波动有所加大，9 月市场走势继续保持震荡上行，但是斜率明显放缓。一方面市场在经历了前面两个月的快速上行、累积大量浮盈后自身需要整固，资金博弈亦有所加强，另一方面在多数行业经历了一波上行后估值均有所抬升，需要寻找更多的基本面线索来进行行业间的选择比较。期间，科技风格表现较好，指数整体受到压制，大盘价值、红利、消费类风格表现相对萎靡，逆势下跌。虽然科技板块整体而言表现较好，但结构也出现了变化，资金持仓已经从 8 月的高度集中转向分散化，核心主线筹码出现一定松动，从此前海外算力一枝独秀转向了更多相对低位并有边际景气改善逻辑的板块，如国内算力、半导体、新能源、机器人等。9 月末金融部门新闻发布会对十四五工作进行总结，并传递了清晰的金融助力科技发展的政策信号，我们未来预期将看到国产算力芯片、存储大厂、先进封装、人形机器人等一系列重要公司通过 IPO 进入国内资本市场，总体而言国内资本市场的“科技创新”属性将不断加强，相关板块的催化预期也相对密集。在此期间，我们在 TMT 板块内部增加了国产算力、存储、半导体相关板块的配置比例，海外算力、金融 IT 板块配置比例有所下降。

4.5 报告期内基金的业绩表现

本报告期长城数字经济混合 A 基金份额净值增长率为 58.98%，同期业绩比较基准收益率为 23.92%；长城数字经济混合 C 基金份额净值增长率为 58.73%，同期业绩比较基准收益率为 23.92%。

4.6 报告期内基金持有人数或基金资产净值预警说明

本报告期内，本基金无需要说明的情况。

§5 投资组合报告

5.1 报告期末基金资产组合情况

| 序号 | 项目 | 金额（元） | 占基金总资产的比例（%） |
|----|-------------------|----------------|--------------|
| 1 | 权益投资 | 182,039,593.38 | 92.65 |
| | 其中：股票 | 182,039,593.38 | 92.65 |
| 2 | 基金投资 | — | — |
| 3 | 固定收益投资 | 601,366.68 | 0.31 |
| | 其中：债券 | 601,366.68 | 0.31 |
| | 资产支持证券 | — | — |
| 4 | 贵金属投资 | — | — |
| 5 | 金融衍生品投资 | — | — |
| 6 | 买入返售金融资产 | — | — |
| | 其中：买断式回购的买入返售金融资产 | — | — |
| 7 | 银行存款和结算备付金合计 | 13,008,768.70 | 6.62 |
| 8 | 其他资产 | 829,849.47 | 0.42 |
| 9 | 合计 | 196,479,578.23 | 100.00 |

注：权益投资中通过港股通交易机制投资的港股公允价值为 13,374,349.02 元，占基金资产净值的比例为 6.92%。

5.2 报告期末按行业分类的股票投资组合

5.2.1 报告期末按行业分类的境内股票投资组合

| 代码 | 行业类别 | 公允价值（元） | 占基金资产净值比例（%） |
|----|------------------|----------------|--------------|
| A | 农、林、牧、渔业 | — | — |
| B | 采矿业 | — | — |
| C | 制造业 | 129,060,617.05 | 66.82 |
| D | 电力、热力、燃气及水生产和供应业 | — | — |
| E | 建筑业 | — | — |
| F | 批发和零售业 | 21,698.39 | 0.01 |
| G | 交通运输、仓储和邮政业 | — | — |
| H | 住宿和餐饮业 | — | — |
| I | 信息传输、软件和信息技术服务业 | 39,564,608.42 | 20.48 |
| J | 金融业 | — | — |
| K | 房地产业 | — | — |
| L | 租赁和商务服务业 | — | — |

| | | | |
|---|---------------|----------------|-------|
| M | 科学研究和技术服务业 | 17,009.50 | 0.01 |
| N | 水利、环境和公共设施管理业 | 1,311.00 | 0.00 |
| O | 居民服务、修理和其他服务业 | - | - |
| P | 教育 | - | - |
| Q | 卫生和社会工作 | - | - |
| R | 文化、体育和娱乐业 | - | - |
| S | 综合 | - | - |
| | 合计 | 168,665,244.36 | 87.32 |

5.2.2 报告期末按行业分类的港股通投资股票投资组合

| 行业类别 | 公允价值（人民币） | 占基金资产净值比例（%） |
|---------|---------------|--------------|
| 基础材料 | - | - |
| 消费者非必需品 | 3,086,511.49 | 1.60 |
| 消费者常用品 | - | - |
| 能源 | - | - |
| 金融 | 919,462.16 | 0.48 |
| 医疗保健 | - | - |
| 工业 | - | - |
| 信息技术 | 8,796,813.37 | 4.55 |
| 电信服务 | 571,562.00 | 0.30 |
| 公用事业 | - | - |
| 房地产 | - | - |
| 合计 | 13,374,349.02 | 6.92 |

注：以上分类采用财汇大智慧提供的国际通用行业分类标准。

5.3 期末按公允价值占基金资产净值比例大小排序的股票投资明细

5.3.1 报告期末按公允价值占基金资产净值比例大小排序的前十名股票投资明细

| 序号 | 股票代码 | 股票名称 | 数量（股） | 公允价值（元） | 占基金资产净值比例（%） |
|----|--------|-------|---------|---------------|--------------|
| 1 | 300502 | 新易盛 | 42,080 | 15,391,601.60 | 7.97 |
| 2 | 601138 | 工业富联 | 231,200 | 15,261,512.00 | 7.90 |
| 3 | 300308 | 中际旭创 | 25,400 | 10,253,472.00 | 5.31 |
| 4 | 002602 | ST 华通 | 457,800 | 9,481,038.00 | 4.91 |
| 5 | 002837 | 英维克 | 108,530 | 8,680,229.40 | 4.49 |
| 6 | 688256 | 寒武纪 | 6,159 | 8,160,675.00 | 4.22 |
| 7 | 688041 | 海光信息 | 23,941 | 6,047,496.60 | 3.13 |
| 8 | 688498 | 源杰科技 | 14,029 | 6,018,441.00 | 3.12 |
| 9 | 688521 | 芯原股份 | 32,317 | 5,914,011.00 | 3.06 |
| 10 | 002558 | 巨人网络 | 130,000 | 5,873,400.00 | 3.04 |

5.4 报告期末按债券品种分类的债券投资组合

| 序号 | 债券品种 | 公允价值（元） | 占基金资产净值比例（%） |
|----|------|------------|--------------|
| 1 | 国家债券 | 601,366.68 | 0.31 |

| | | | |
|----|-----------|------------|------|
| 2 | 央行票据 | - | - |
| 3 | 金融债券 | - | - |
| | 其中：政策性金融债 | - | - |
| 4 | 企业债券 | - | - |
| 5 | 企业短期融资券 | - | - |
| 6 | 中期票据 | - | - |
| 7 | 可转债（可交换债） | - | - |
| 8 | 同业存单 | - | - |
| 9 | 其他 | - | - |
| 10 | 合计 | 601,366.68 | 0.31 |

5.5 报告期末按公允价值占基金资产净值比例大小排序的前五名债券投资明细

| 序号 | 债券代码 | 债券名称 | 数量（张） | 公允价值（元） | 占基金资产净值比例（%） |
|----|--------|----------|-------|------------|--------------|
| 1 | 019785 | 25 国债 13 | 6,000 | 601,366.68 | 0.31 |

5.6 报告期末按公允价值占基金资产净值比例大小排序的前十名资产支持证券投资
明细

注：无。

5.7 报告期末按公允价值占基金资产净值比例大小排序的前五名贵金属投资明细

注：无。

5.8 报告期末按公允价值占基金资产净值比例大小排序的前五名权证投资明细

注：无。

5.9 报告期末本基金投资的股指期货交易情况说明

5.9.1 报告期末本基金投资的股指期货持仓和损益明细

注：无。

5.9.2 本基金投资股指期货的投资政策

本基金将根据风险管理的原则，以套期保值为目的，在风险可控的前提下，本着谨慎原则，参与股指期货的投资，以管理投资组合的系统性风险，改善组合的风险收益特性。

5.10 报告期末本基金投资的国债期货交易情况说明

5.10.1 本期国债期货投资政策

本基金投资于国债期货，以套期保值为目的，以合理管理债券组合的久期、流动性和风险水平。

5.10.2 报告期末本基金投资的国债期货持仓和损益明细

注：无。

5.10.3 本期国债期货投资评价

本报告期内，本基金国债期货投资情况符合既定的投资政策和投资目的。

5.11 投资组合报告附注

5.11.1 本基金投资的前十名证券的发行主体本期是否出现被监管部门立案调查，或在报告编制日前一年内受到公开谴责、处罚的情形

本报告期本基金投资的前十名证券除浙江世纪华通集团股份有限公司发行主体外，其他证券的发行主体未出现被监管部门立案调查、或在报告编制日前一年内受到公开谴责、处罚的情形。

浙江世纪华通集团股份有限公司在报告编制日前一年内曾受到处罚。

以上发行主体涉及证券的投资已执行内部严格的投资决策流程，符合法律法规和公司制度的规定。

5.11.2 基金投资的前十名股票是否超出基金合同规定的备选股票库

本基金投资的前十名股票中，未有投资于超出基金合同规定备选股票库之外的股票。

5.11.3 其他资产构成

| 序号 | 名称 | 金额（元） |
|----|---------|------------|
| 1 | 存出保证金 | 108,837.45 |
| 2 | 应收证券清算款 | - |
| 3 | 应收股利 | - |
| 4 | 应收利息 | - |
| 5 | 应收申购款 | 721,012.02 |
| 6 | 其他应收款 | - |
| 7 | 其他 | - |
| 8 | 合计 | 829,849.47 |

5.11.4 报告期末持有的处于转股期的可转换债券明细

注：无。

5.11.5 报告期末前十名股票中存在流通受限情况的说明

注：无。

5.11.6 投资组合报告附注的其他文字描述部分

由于四舍五入的原因，分项之和与合计项之间可能存在尾差。

§6 开放式基金份额变动

单位：份

| 项目 | 长城数字经济混合 A | 长城数字经济混合 C |
|---------------------------|----------------|---------------|
| 报告期期初基金份额总额 | 166,683,651.03 | 73,984,676.55 |
| 报告期期间基金总申购份额 | 13,076,161.50 | 15,004,745.57 |
| 减:报告期期间基金总赎回份额 | 86,559,453.49 | 43,701,805.85 |
| 报告期期间基金拆分变动份额（份额减少以“-”填列） | - | - |
| 报告期期末基金份额总额 | 93,200,359.04 | 45,287,616.27 |

§7 基金管理人运用固有资金投资本基金情况

7.1 基金管理人持有本基金份额变动情况

注：本报告期内基金管理人未持有本基金份额。

7.2 基金管理人运用固有资金投资本基金交易明细

注：本报告期本基金管理人未运用固有资金投资本基金。

§8 影响投资者决策的其他重要信息

8.1 报告期内单一投资者持有基金份额比例达到或超过 20%的情况

| 投资者类别 | 报告期内持有基金份额变化情况 | | | | | 报告期末持有基金情况 | |
|-----------------------------------------------------------------------------------------------------------------------------------------------------------------|----------------|-------------------------|---------------|------|---------------|---------------|---------|
| | 序号 | 持有基金份额比例达到或者超过 20%的时间区间 | 期初份额 | 申购份额 | 赎回份额 | 持有份额 | 份额占比（%） |
| 机构 | 1 | 20250827-20250903 | 36,632,441.66 | - | 16,632,441.66 | 20,000,000.00 | 14.4417 |
| 产品特有风险 | | | | | | | |
| 如投资者进行大额赎回，可能存在以下的特有风险： | | | | | | | |
| 1、流动性风险 本基金在短时间内可能无法变现足够的资产来应对大额赎回，基金仓位调整困难，从而可能会面临一定的流动性风险； | | | | | | | |
| 2、延期支付赎回款项及暂停赎回风险 若持有基金份额比例达到或超过 20%的单一投资者大额赎回引发了巨额赎回，基金管理人可能根据《基金合同》的约定决定部分延期支付赎回款项；如果连续 2 个开放日以上（含本数）发生巨额赎回，基金管理人可能根据《基金合同》的约定暂停接受基金的赎回申请，对剩余投资者的赎回办理造成影响； | | | | | | | |
| 3、基金净值波动风险 大额赎回会导致管理人被迫抛售证券以应付基金赎回的需要，可能使基金资产净值受到不利影响；另一方面，由于基金净值估值四舍五入法或赎回费收入归基金资产的影响，大额赎回可能 | | | | | | | |

导致基金净值出现较大波动；

4、投资受限风险

大额赎回后若基金资产规模过小，可能导致部分投资受限而不能实现基金合同约定的投资目的及投资策略；

5、基金合同终止或转型风险

大额赎回可能会导致基金资产规模过小，不能满足存续的条件，根据基金合同的约定，将面临合同终止财产清算或转型风险。

8.2 影响投资者决策的其他重要信息

无。

§9 备查文件目录

9.1 备查文件目录

- （一） 中国证监会准予长城数字经济混合型证券投资基金注册的文件
- （二） 《长城数字经济混合型证券投资基金基金合同》
- （三） 《长城数字经济混合型证券投资基金托管协议》
- （四） 《长城数字经济混合型证券投资基金招募说明书》
- （五） 法律意见书
- （六） 基金管理人业务资格批件、营业执照
- （七） 基金托管人业务资格批件、营业执照
- （八） 中国证监会规定的其他文件

9.2 存放地点

基金管理人及基金托管人住所

9.3 查阅方式

投资者可在办公时间亲临上述存放地点免费查阅，如有疑问，可向本基金管理人长城基金管理有限公司咨询。

咨询电话：0755-29279188

客户服务电话：400-8868-666

网站：www.ccfund.com.cn

长城基金管理有限公司

2025 年 10 月 28 日