

华富竞争力优选混合型证券投资基金 2025 年中期报告

2025 年 6 月 30 日

基金管理人：华富基金管理有限公司

基金托管人：中国建设银行股份有限公司

送出日期：2025 年 8 月 30 日

§ 1 重要提示及目录

1.1 重要提示

基金管理人的董事会、董事保证本报告所载资料不存在虚假记载、误导性陈述或重大遗漏，并对其内容的真实性、准确性和完整性承担个别及连带的法律责任。本中期报告已经三分之二以上独立董事签字同意，并由董事长签发。

基金托管人中国建设银行股份有限公司根据本基金合同规定，于 2025 年 8 月 29 日复核了本报告中的财务指标、净值表现、利润分配情况、财务会计报告、投资组合报告等内容，保证复核内容不存在虚假记载、误导性陈述或者重大遗漏。

基金管理人承诺以诚实信用、勤勉尽责的原则管理和运用基金资产，但不保证基金一定盈利。

基金的过往业绩并不代表其未来表现。投资有风险，投资者在作出投资决策前应仔细阅读本基金的招募说明书及其更新。

本报告中财务资料未经审计。

本报告期自 2025 年 1 月 1 日起至 2025 年 6 月 30 日止。

1.2 目录

§ 1 重要提示及目录	2
1.1 重要提示	2
1.2 目录	3
§ 2 基金简介	5
2.1 基金基本情况	5
2.2 基金产品说明	5
2.3 基金管理人和基金托管人	5
2.4 信息披露方式	6
2.5 其他相关资料	6
§ 3 主要财务指标和基金净值表现	6
3.1 主要会计数据和财务指标	6
3.2 基金净值表现	7
§ 4 管理人报告	9
4.1 基金管理人及基金经理情况	9
4.2 管理人对报告期内本基金运作合规守信情况的说明	11
4.3 管理人对报告期内公平交易情况的专项说明	11
4.4 管理人对报告期内基金的投资策略和业绩表现的说明	12
4.5 管理人对宏观经济、证券市场及行业走势的简要展望	13
4.6 管理人对报告期内基金估值程序等事项的说明	13
4.7 管理人对报告期内基金利润分配情况的说明	13
4.8 报告期内管理人对本基金持有人数或基金资产净值预警情形的说明	14
§ 5 托管人报告	14
5.1 报告期内本基金托管人合规守信情况声明	14
5.2 托管人对报告期内本基金投资运作合规守信、净值计算、利润分配等情况的说明	14
5.3 托管人对本中期报告中财务信息等内容真实、准确和完整发表意见	14
§ 6 半年度财务会计报告（未经审计）	14
6.1 资产负债表	14
6.2 利润表	15
6.3 净资产变动表	17
6.4 报表附注	18
§ 7 投资组合报告	38
7.1 期末基金资产组合情况	38
7.2 报告期末按行业分类的股票投资组合	39
7.3 期末按公允价值占基金资产净值比例大小排序的所有股票投资明细	39
7.4 报告期内股票投资组合的重大变动	42
7.5 期末按债券品种分类的债券投资组合	43
7.6 期末按公允价值占基金资产净值比例大小排序的前五名债券投资明细	44
7.7 期末按公允价值占基金资产净值比例大小排序的所有资产支持证券投资明细	44
7.8 报告期末按公允价值占基金资产净值比例大小排序的前五名贵金属投资明细	44

7.9 期末按公允价值占基金资产净值比例大小排序的前五名权证投资明细	44
7.10 本基金投资股指期货的投资政策	44
7.11 报告期末本基金投资的国债期货交易情况说明	44
7.12 投资组合报告附注	44
§ 8 基金份额持有人信息	45
8.1 期末基金份额持有人户数及持有人结构	45
8.2 期末基金管理人的从业人员持有本基金的情况	46
8.3 期末基金管理人的从业人员持有本开放式基金份额总量区间情况	46
§ 9 开放式基金份额变动	46
§ 10 重大事件揭示	47
10.1 基金份额持有人大会决议	47
10.2 基金管理人、基金托管人的专门基金托管部门的重大人事变动	47
10.3 涉及基金管理人、基金财产、基金托管业务的诉讼	47
10.4 基金投资策略的改变	47
10.5 为基金进行审计的会计师事务所情况	48
10.6 管理人、托管人及其高级管理人员受稽查或处罚等情况	48
10.7 基金租用证券公司交易单元的有关情况	48
10.8 其他重大事件	51
§ 11 影响投资者决策的其他重要信息	52
11.1 报告期内单一投资者持有基金份额比例达到或超过 20%的情况	52
11.2 影响投资者决策的其他重要信息	52
§ 12 备查文件目录	52
12.1 备查文件目录	52
12.2 存放地点	52
12.3 查阅方式	52

§ 2 基金简介

2.1 基金基本情况

基金名称	华富竞争力优选混合型证券投资基金	
基金简称	华富竞争力优选混合	
基金主代码	410001	
基金运作方式	契约型开放式	
基金合同生效日	2005 年 3 月 2 日	
基金管理人	华富基金管理有限公司	
基金托管人	中国建设银行股份有限公司	
报告期末基金份额总额	224,535,336.12 份	
基金合同存续期	不定期	
下属分级基金的基金简称	华富竞争力优选混合 A	华富竞争力优选混合 C
下属分级基金的交易代码	410001	017966
报告期末下属分级基金的份额总额	224,068,435.03 份	466,901.09 份

注：本基金于 2023 年 3 月 2 日起增加 C 类份额。

2.2 基金产品说明

投资目标	本基金采取适度主动资产配置和积极主动精选证券的投资策略，对基金投资风险的控制遵循“事前防范、事中控制、事后评估”的风险控制程序，运用华富 PMC 选股系统，力求实现基金资产的中长期稳定增值。
投资策略	在资产配置方面，采用自上而下的方法，确定各类资产的权重；在行业及股票选择方面，利用自身开发的“华富 PMC 选股系统”进行行业及股票综合筛选；在债券选择方面，通过研究宏观经济、国家政策及收益率曲线，积极调整债券组合的久期结构。
业绩比较基准	60%×标普中国 A 股 300 指数+35%×中证全债指数+5%×同业存款利率
风险收益特征	本基金属于中等风险的混合型基金，其风险收益特征从长期平均来看，介于单纯的股票型组合与单纯的债券型组合之间。基金管理人通过适度主动的资产配置与积极主动的精选证券，实现风险限度内的合理回报。

2.3 基金管理人和基金托管人

项目		基金管理人	基金托管人
名称		华富基金管理有限公司	中国建设银行股份有限公司
信息披露负责人	姓名	林之懿	王小飞
	联系电话	021-68886996	021-60637103
	电子邮箱	linzy@hffund.com	wangxiaofei.zh@ccb.com
客户服务电话		400-700-8001	021-60637228

传真	021-68887997	021-60635778
注册地址	中国（上海）自由贸易试验区栖霞路 26 弄 1 号 3 层、4 层	北京市西城区金融大街 25 号
办公地址	上海市浦东新区栖霞路 18 号陆家嘴富汇大厦 A 座 3 楼、5 楼	北京市西城区闹市口大街 1 号院 1 号楼
邮政编码	200120	100033
法定代表人	余海春	张金良

2.4 信息披露方式

本基金选定的信息披露报纸名称	《上海证券报》
登载基金中期报告正文的管理人互联网网址	http://www.hffund.com
基金中期报告备置地点	基金管理人及基金托管人的办公场所

2.5 其他相关资料

项目	名称	办公地址
注册登记机构	华富基金管理有限公司	上海市浦东新区栖霞路 18 号陆家嘴富汇大厦 A 座 3 楼、5 楼

§ 3 主要财务指标和基金净值表现

3.1 主要会计数据和财务指标

金额单位：人民币元

3.1.1 期间数据 和指标	报告期(2025 年 1 月 1 日-2025 年 6 月 30 日)	
	华富竞争力优选混合 A	华富竞争力优选混合 C
本期已实现收益	10,471,939.28	12,386.74
本期利润	24,861,275.18	31,062.04
加权平均基金份额 本期利润	0.1094	0.0961
本期加权平均净 值利润率	11.06%	9.82%
本期基金份额净 值增长率	11.80%	11.49%
3.1.2 期末数 据和指标	报告期末(2025 年 6 月 30 日)	
	109,080,642.62	9,420.73
期末可供分配利 润		

期末可供分配基金份额利润	0.4868	0.0202
期末基金资产净值	231,356,056.36	476,321.82
期末基金份额净值	1.0325	1.0202
3.1.3 累计期末指标	报告期末(2025 年 6 月 30 日)	
基金份额累计净值增长率	385.83%	-9.07%

注：1）本期已实现收益指基金本期利息收入、投资收益、其他收入（不含公允价值变动收益）扣除相关费用后的余额，本期利润为本期已实现收益加上本期公允价值变动收益。

2）以上所述基金业绩指标不包括持有人认购或交易基金的各项费用（例如，开放式基金的申购赎回费等），计入费用后实际收益水平要低于所列数字。

3）期末可供分配利润，采用期末资产负债表中未分配利润与未分配利润中已实现部分的孰低数。

3.2 基金净值表现

3.2.1 基金份额净值增长率及其与同期业绩比较基准收益率的比较

华富竞争力优选混合 A

阶段	份额净值增长率①	份额净值增长率标准差②	业绩比较基准收益率③	业绩比较基准收益率标准差④	①—③	②—④
过去一个月	5.55%	1.01%	1.74%	0.33%	3.81%	0.68%
过去三个月	5.39%	1.64%	1.40%	0.64%	3.99%	1.00%
过去六个月	11.80%	1.67%	0.58%	0.60%	11.22%	1.07%
过去一年	29.60%	2.19%	9.64%	0.83%	19.96%	1.36%
过去三年	-15.23%	1.78%	-2.14%	0.66%	-13.09%	1.12%
自基金合同生效起至今	385.83%	1.73%	273.97%	0.95%	111.86%	0.78%

华富竞争力优选混合 C

阶段	份额净值增长率①	份额净值增长率标准差②	业绩比较基准收益率③	业绩比较基准收益率标准差④	①—③	②—④
过去一个月	5.51%	1.01%	1.74%	0.33%	3.77%	0.68%
过去三个月	5.24%	1.64%	1.40%	0.64%	3.84%	1.00%

过去六个月	11.49%	1.67%	0.58%	0.60%	10.91%	1.07%
过去一年	28.85%	2.19%	9.64%	0.83%	19.21%	1.36%
自基金合同生效 起至今	-9.07%	1.87%	1.97%	0.66%	- 11.04%	1.21%

注：本基金业绩比较基准收益率=60%×标普中国 A 股 300 指数+35%×中证全债指数+5%×同业存款利率

3.2.2 自基金合同生效以来基金份额累计净值增长率变动及其与同期业绩比较基准收益率变动的比较

华富竞争力优选混合A累计净值增长率与同期业绩比较基准收益率的历史走势对比图



华富竞争力优选混合C累计净值增长率与同期业绩比较基准收益率的历史走势对比图

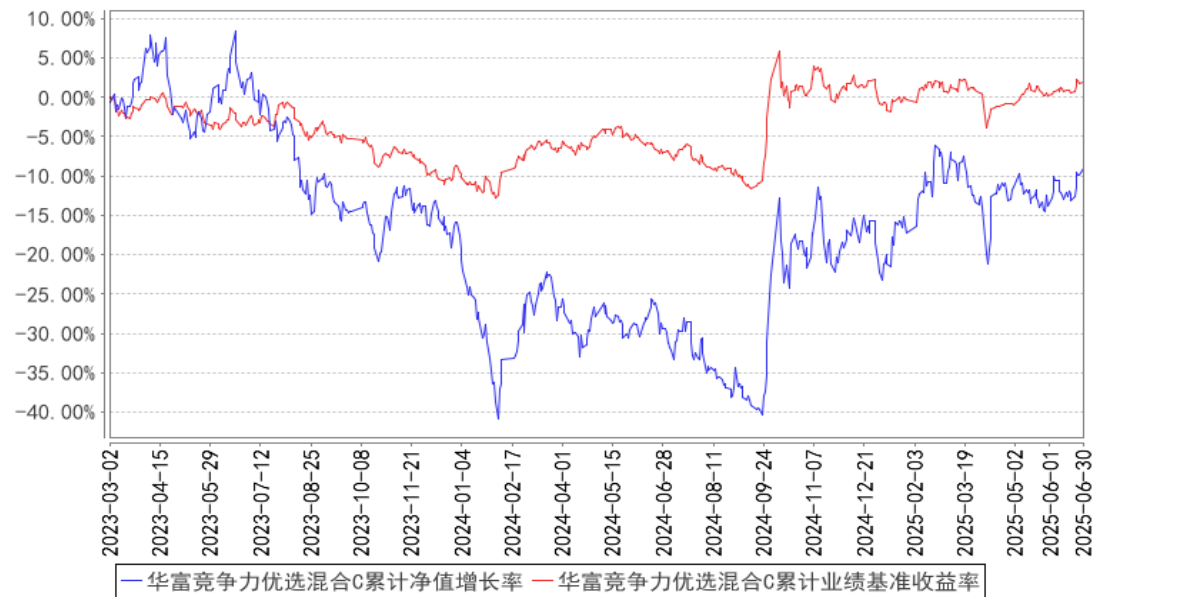

注：1、本基金建仓期为 2005 年 3 月 2 日至 9 月 2 日，建仓期结束时各项资产配置比例符合合同

约定。本报告期内，本基金严格执行了《华富竞争力优选混合型证券投资基金基金合同》的相关规定。

2、本基金自 2015 年 9 月 30 日起，将基金业绩比较基准由“60%×中信标普 300 指数+35%×中信标普全债指数+5% ×同业存款利率”变更为“60%×中信标普 300 指数+35%×中证全债指数+5%×同业存款利率”。本基金自 2015 年 11 月 24 日起，将基金业绩比较基准由“60%×中信标普 300 指数+35%×中证全债指数+5%×同业存款利率”变更为“60%×标普中国 A 股 300 指数+35%×中证全债指数+5%×同业存款利率”。

3、本基金于 2023 年 3 月 2 日起新增 C 类份额，本基金 C 类份额报告期间的起始日为 2023 年 3 月 2 日。

§ 4 管理人报告

4.1 基金管理人及基金经理情况

4.1.1 基金管理人及其管理基金的经验

基金管理人华富基金管理有限公司于 2004 年 3 月 29 日经中国证监会证监基金字[2004]47 号文核准开业，4 月 19 日在上海正式注册成立。注册资本 2.5 亿元，公司股东为华安证券股份有限公司、安徽省信用融资担保集团有限公司和合肥兴泰金融控股（集团）有限公司。截止 2025 年 6 月 30 日，本基金管理人管理了华富竞争力优选混合型证券投资基金、华富货币市场基金、华富成长趋势混合型证券投资基金、华富收益增强债券型证券投资基金、华富策略精选灵活配置混合型证券投资基金、华富价值增长灵活配置混合型证券投资基金、华富强化回报债券型证券投资基金、华富量子生命力混合型证券投资基金、华富中小企业 100 指数增强型证券投资基金、华富安鑫债券型证券投资基金、华富灵活配置混合型证券投资基金、华富智慧城市灵活配置混合型证券投资基金、华富恒稳纯债债券型证券投资基金、华富国泰民安灵活配置混合型证券投资基金、华富永鑫灵活配置混合型证券投资基金、华富健康文娱灵活配置混合型证券投资基金、华富恒利债券型证券投资基金、华富物联世界灵活配置混合型证券投资基金、华富安享债券型证券投资基金、华富安福债券型证券投资基金、华富益鑫灵活配置混合型证券投资基金、华富弘鑫灵活配置混合型证券投资基金、华富天鑫灵活配置混合型证券投资基金、华富天益货币市场基金、华富天盈货币市场基金、华富产业升级灵活配置混合型证券投资基金、华富富瑞 3 个月定期开放债券型发起式证券投资基金、华富可转债债券型证券投资基金、华富恒盛纯债债券型证券投资基金、华富中证 5 年恒定久期国开债指数型证券投资基金、华富恒欣纯债债券型证券投资基金、华富安兴 39 个月定期开放债券型证券投资基金、华富科技动能混合型证券投资基金、华富中证人工智能产业交易

型开放式指数证券投资基金、华富中证人工智能产业交易型开放式指数证券投资基金联接基金、华富成长企业精选股票型证券投资基金、华富中债-安徽省公司信用类债券指数证券投资基金、华富 63 个月定期开放债券型证券投资基金、华富安华债券型证券投资基金、华富中证证券公司先锋策略交易型开放式指数证券投资基金、华富新能源股票型发起式证券投资基金、华富中证稀有金属主题交易型开放式指数证券投资基金、华富中债 1-3 年国开行债券指数证券投资基金、华富安盈一年持有期债券型证券投资基金、华富吉丰 60 天滚动持有中短债债券型证券投资基金、华富富惠一年定期开放债券型发起式证券投资基金、华富卓越成长一年持有期混合型证券投资基金、华富中证同业存单 AAA 指数 7 天持有期证券投资基金、华富匠心明选一年持有期混合型证券投资基金、华富富鑫一年定期开放债券型发起式证券投资基金、华富安业一年持有期债券型证券投资基金、华富消费成长股票型证券投资基金、华富中证科创创业 50 指数增强型证券投资基金、华富时代锐选混合型证券投资基金、华富吉富 30 天滚动持有中短债债券型证券投资基金、华富匠心领航 18 个月持有期混合型证券投资基金、华富数字经济混合型证券投资基金、华富荣盛一年持有期混合型证券投资基金、华富吉禄 90 天滚动持有债券型证券投资基金、华富泰合平衡 3 个月持有期混合型发起式基金中基金（FOF）、华富恒享纯债债券型证券投资基金、华富恒惠纯债债券型证券投资基金、华富半导体产业混合型发起式证券投资基金、华富祥晖 6 个月持有期债券型证券投资基金、华富中证 A100 交易型开放式指数证券投资基金、华富鼎信 3 个月持有期债券型基金中基金（FOF）、华富中证 A100 交易型开放式指数证券投资基金联接基金、华富中证全指自由现金流交易型开放式指数证券投资基金、华富新华中诚信红利价值指数型证券投资基金、华富吉福 120 天滚动持有债券型证券投资基金、华富中证港股通创新药指数型发起式证券投资基金、华富华证沪深港汽车制造主题指数型发起式证券投资基金共七十二只基金。

4.1.2 基金经理（或基金经理小组）及基金经理助理简介

姓名	职务	任本基金的基金经理（助理）期限		证券从业年限	说明
		任职日期	离任日期		
陈奇	本基金基金经理、权益投资部 副 总 监、公司公募投资决策委员会委员	2022 年 8 月 22 日	-	十五年	复旦大学理学硕士，硕士研究生学历。历任群益证券研究部研究员。2015 年 12 月加入华富基金管理有限公司，曾任研究发展部研究员、基金经理助理、研究发展部副总监，自 2019 年 10 月 21 日起任华富物联世界灵活配置混合型证券投资基金基金经理，自 2020 年 8 月 26 日起任华富产业升级灵活配置混合型证券投资基金基金经理，自 2021 年 3 月 19 日起任华富国泰民安灵活配置混合型证券投资基金

					基金经理，自 2022 年 8 月 22 日起任华富竞争力优选混合型证券投资基金基金经理，自 2022 年 12 月 1 日起任华富时代锐选混合型证券投资基金基金经理，自 2024 年 11 月 22 日起任华富半导体产业混合型发起式证券投资基金基金经理，具有基金从业资格。
王羿伟	本基金基金经理	2022 年 10 月 21 日	-	十三年	华东理工大学理学硕士，硕士研究生学历。2012 年 3 月进入华富基金管理有限公司，曾任助理金融工程研究员、金融工程研究员、基金经理助理兼金融工程研究员，自 2021 年 10 月 29 日起任华富量子生命力混合型证券投资基金基金经理，自 2022 年 10 月 21 日起任华富竞争力优选混合型证券投资基金基金经理，自 2025 年 6 月 27 日起任华富天鑫灵活配置混合型证券投资基金基金经理，自 2025 年 6 月 27 日起任华富匠心明选一年持有期混合型证券投资基金基金经理，自 2025 年 6 月 27 日起任华富时代锐选混合型证券投资基金基金经理，具有基金从业资格。

注：1、上述任职日期为根据公司决定确定的聘任日期，离任日期为根据公司决定确定的解聘日期；首任基金经理任职日期为基金合同生效日。

2、证券从业的含义遵从中国证监会《证券基金经营机构董事、监事、高级管理人员及从业人员监督管理办法》的相关规定。

4.2 管理人对报告期内本基金运作合规守信情况的说明

本报告期内，本基金管理人认真遵循《中华人民共和国证券投资基金法》及相关法律法规，对本基金的管理始终按照基金合同、招募说明书的要求和公司制度的规定进行。本基金的交易行为合法合规，未发现异常情况；相关信息披露真实、完整、准确、及时；基金各种账户类、申购赎回、注册登记业务均按规定的程序进行，未出现重大违法违规或违反基金合同的行为。

4.3 管理人对报告期内公平交易情况的专项说明

4.3.1 公平交易制度的执行情况

本基金管理人根据中国证监会《证券投资基金管理公司公平交易制度指导意见》等相关法规要求，结合实际情况，制定了《华富基金管理有限公司公平交易管理制度》，对证券的一级市场申购、二级市场交易相关的研究分析、投资决策、授权、交易执行、业绩评估等投资管理环节全部纳入公平交易管理中，实行事前控制、事中监控、事后分析反馈的流程化管理。在制度和流程上确保各组合享有同等信息知情权、均等交易机会，并保持各组合的独立投资决策权。

本报告期内，公司公平交易制度总体执行情况良好。

4.3.2 异常交易行为的专项说明

本报告期内未发现本基金存在异常交易行为。本基金报告期内不存在参与的交易所公开竞价同日反向交易成交较少的单边交易量超过该证券当日成交量的 5% 的情形。

4.4 管理人对报告期内基金的投资策略和业绩表现的说明

4.4.1 报告期内基金投资策略和运作分析

2025 年上半年，中国经济开局良好，尽管外部环境发生急剧变化，但我国凭借制造业全球竞争力和积极有为的逆周期调节政策维持了外需和内需的稳定增长，为全年经济目标实现奠定了良好基础。宏观经济数据来看，上半年我国实际 GDP 同比增长 5.3%，内外需均具备较强韧性。出口方面，2025 年上半年，以美元计，我国出口总值 18090 亿美元，同比增长 5.9%，展现出较强韧性。消费方面，2025 年上半年，社会消费品零售总额 245458 亿元，同比增长 5.0%，其中除汽车以外的消费品零售额 221990 亿元，同比增长 5.5%，扩内需政策效果明显。投资方面，2025 年上半年，全国固定资产投资（不含农户）248654 亿元，同比增长 2.8%，结构上制造业仍为主要支撑，地产数据仍需进一步改善，投资整体对总量经济的贡献较去年有所下滑。

国内市场 2025 年上半年主要指数整体震荡，上证指数、沪深 300、创业板指涨跌幅分别为 2.76%、0.03%、0.53%。行业表现方面，申万一级行业指数涨跌幅居前 5 位的依次为有色金属、银行、国防军工、传媒、通信，涨跌幅分别为 18.12%、13.10%、12.99%、12.77%、9.40%。下跌方面，煤炭、食品饮料、房地产、石油石化、建筑装饰跌幅居前，涨跌幅分别为-12.29%、-7.33%、-6.90%、-4.79%、-3.06%。

回顾 2025 年上半年，指数走出了一个类 w 型的走势。元旦后指数有 2 周左右的下探，之后逐步震荡上行。在科技方面，在 Deepseek 的模型展现出来的能力和阿里的资本开支季度大幅增长的带动下，AI 应用、国内云计算资本开支产业链等板块有所表现；半导体方面，端侧 AI 芯片表现较优，设备表现平平。消费电子方面，苹果产业链表现出现分化；光模块、PCB 等海外算力相关性较强的板块出现了明显回调。4 月初在关税博弈的背景下，指数受此影响有所下探，之后逐步震荡上行。风格来看，市场呈现局部火热、赚钱效应分化的特点，板块分化显著，资金在科技成长、新消费、高股息防御等各条线间快速轮动。科技方面，4 月的海外算力链和消费电子链均受到不小的影响；半导体设备和渗透率相对较低的环节则相对表现较好；5 月印巴空战爆发，使得军工关注度显著上升，之后在各种地缘政治的影响下，军工板块在二季度表现突出。同时北美算力需求持续景气，带动海外算力链在 6 月开始表现突出。上半年本基金净值有所上涨，细分来看，一季度配置的模拟表现较好，但二季度效果不佳，配置的果链也类似，而海外算力正好相反，一季度对

净值造成影响，但二季度贡献较为明显。二季度增配的军工资产，对净值也起到了正面作用。

4.4.2 报告期内基金的业绩表现

截止本期末，华富竞争力优选混合 A 份额净值为 1.0325 元，累计份额净值为 3.3285 元。报告期，华富竞争力优选混合 A 份额净值增长率为 11.80%，同期业绩比较基准收益率为 0.58%。截止本期末，华富竞争力优选混合 C 份额净值为 1.0202 元，累计份额净值为 1.0202 元。报告期，华富竞争力优选混合 C 份额净值增长率为 11.49%，同期业绩比较基准收益率为 0.58%。

4.5 管理人对宏观经济、证券市场及行业走势的简要展望

展望未来，内需消费和投资有望在政策支撑下发挥稳定作用，保障宏观经济整体稳健运行。海外方面，美对等关税冲击最大的阶段或已结束，现有国际贸易体系预计仍将维持，中国依靠强大的制造业能力和不可替代性仍将作为国际贸易的主要参与方，继续受益于国际分工。权益市场来看，经济运行稳定，在考虑政策逆周期调节的情况下，总量层面风险较小，权益市场走势主要由分母端决定，中长期资金入市、全球范围内资金再配置等因素将成为未来核心的分母端逻辑。在行业层面，AI 的进展仍值得重点关注，大模型的进步仍在持续，应用端的落地也在逐步展开。智能驾驶、人形机器人、可控核聚变等产业未来出现的积极变化都有可能带来新的投资机会。半导体方面，在 AI 等创新应用和国产化的双重加持下，有望迎来新一轮的成长周期。

未来在基金的运作管理上，我们将重点聚焦符合国家长期战略规划和科技进步方向的新兴产业，同时关注各个行业的显性龙头或隐性的冠军企业，即在景气赛道中持续寻找具有确定性的企业，同时积极关注行业边际变化带来的机会。紧跟产业趋势，去伪存真，寻找确定性的成长机会是本基金努力的方向。我们一直在努力调整组合，力争为持有人创造更好的回报。

4.6 管理人对报告期内基金估值程序等事项的说明

报告期内，本基金管理人严格遵守《企业会计准则》、中国证券投资基金业协会修订并发布的《证券投资基金会计核算业务指引》、中国证监会制定的《中国证券监督管理委员会关于证券投资基金估值业务的指导意见》等法律法规、估值指引的相关规定，以及基金合同对估值程序的相关约定，对基金所持有的投资品种进行估值。日常估值的账务处理、基金份额净值的计算由基金管理人独立完成，并与基金托管人进行账务核对，经基金托管人复核无误后，由基金管理人对外公布。

4.7 管理人对报告期内基金利润分配情况的说明

根据相关法律法规和基金合同要求以及基金实际运作情况，本基金本报告期内未进行利润分配。

4.8 报告期内管理人对本基金持有人数或基金资产净值预警情形的说明

本报告期内，本基金不存在连续二十个工作日出现基金份额持有人数量不满二百人或基金资产净值低于五千万元的情形。

§ 5 托管人报告

5.1 报告期内本基金托管人遵规守信情况声明

本报告期，中国建设银行股份有限公司在本基金的托管过程中，严格遵守了《证券投资基金法》、基金合同、托管协议和其他有关规定，不存在损害基金份额持有人利益的行为，完全尽职尽责地履行了基金托管人应尽的义务。

5.2 托管人对报告期内本基金投资运作遵规守信、净值计算、利润分配等情况的说明

本报告期，本基金托管人按照国家有关规定、基金合同、托管协议和其他有关规定，对本基金的基金资产净值计算、基金费用开支等方面进行了认真的复核，对本基金的投资运作方面进行了监督，未发现基金管理人有关损害基金份额持有人利益的行为。

报告期内，本基金利润分配情况符合法律法规和基金合同的相关约定。

5.3 托管人对本中期报告中财务信息等内容的真实、准确和完整发表意见

本托管人复核审查了本报告中的财务指标、净值表现、利润分配情况、财务会计报告、投资组合报告等内容，保证复核内容不存在虚假记载、误导性陈述或者重大遗漏。

§ 6 半年度财务会计报告（未经审计）

6.1 资产负债表

会计主体：华富竞争力优选混合型证券投资基金

报告截止日：2025 年 6 月 30 日

单位：人民币元

资 产	附注号	本期末 2025 年 6 月 30 日	上年度末 2024 年 12 月 31 日
资 产：			
货币资金	6.4.7.1	24,488,555.84	17,943,549.16
结算备付金		362,410.18	451,074.53
存出保证金		74,309.49	74,530.56
交易性金融资产	6.4.7.2	208,806,248.49	197,686,307.56
其中：股票投资		196,731,977.54	185,746,194.58
基金投资		-	-
债券投资		12,074,270.95	11,940,112.98
资产支持证券投资		-	-

贵金属投资		-	-
其他投资		-	-
衍生金融资产	6.4.7.3	-	-
买入返售金融资产	6.4.7.4	-	-
应收清算款		-	-
应收股利		-	-
应收申购款		4,849.00	207,454.49
递延所得税资产		-	-
其他资产	6.4.7.5	-	-
资产总计		233,736,373.00	216,362,916.30
负债和净资产	附注号	本期末 2025 年 6 月 30 日	上年度末 2024 年 12 月 31 日
负 债:			
短期借款		-	-
交易性金融负债		-	-
衍生金融负债	6.4.7.3	-	-
卖出回购金融资产款		-	-
应付清算款		1,223,150.36	2,495,509.23
应付赎回款		178,060.25	734,660.05
应付管理人报酬		222,369.44	221,085.61
应付托管费		37,061.59	36,847.59
应付销售服务费		209.43	207.15
应付投资顾问费		-	-
应交税费		361.69	164.22
应付利润		-	-
递延所得税负债		-	-
其他负债	6.4.7.6	242,782.06	388,298.34
负债合计		1,903,994.82	3,876,772.19
净资产:			
实收基金	6.4.7.7	122,742,314.83	125,741,505.71
未分配利润	6.4.7.8	109,090,063.35	86,744,638.40
净资产合计		231,832,378.18	212,486,144.11
负债和净资产总计		233,736,373.00	216,362,916.30

注：报告截止日 2025 年 06 月 30 日，基金份额总额 224,535,336.12 份，其中华富竞争力优选混合 A 基金份额总额 224,068,435.03 份，基金份额净值 1.0325 元；华富竞争力优选混合 C 基金份额总额 466,901.09 份，基金份额净值 1.0202 元。

6.2 利润表

会计主体：华富竞争力优选混合型证券投资基金

本报告期：2025 年 1 月 1 日至 2025 年 6 月 30 日

单位：人民币元

项 目	附注号	本期	上年度可比期间
-----	-----	----	---------

		2025 年 1 月 1 日至 2025 年 6 月 30 日	2024 年 1 月 1 日至 2024 年 6 月 30 日
一、营业总收入		26,538,630.27	-59,647,603.49
1. 利息收入		43,869.45	40,100.84
其中：存款利息收入	6.4.7.9	43,869.45	40,100.84
债券利息收入		-	-
资产支持证券利 息收入		-	-
买入返售金融资 产收入		-	-
其他利息收入		-	-
2. 投资收益（损失以 “-”填列）		12,075,227.80	-69,947,381.21
其中：股票投资收益	6.4.7.10	9,516,139.30	-71,425,065.19
基金投资收益		-	-
债券投资收益	6.4.7.11	1,865,020.20	195,984.74
资产支持证券投 资收益	6.4.7.12	-	-
贵金属投资收益	6.4.7.13	-	-
衍生工具收益	6.4.7.14	-	-
股利收益	6.4.7.15	694,068.30	1,281,699.24
其他投资收益		-	-
3. 公允价值变动收益 （损失以“-”号填 列）	6.4.7.16	14,408,011.20	10,060,538.55
4. 汇兑收益（损失以 “-”号填列）		-	-
5. 其他收入（损失以 “-”号填列）	6.4.7.17	11,521.82	199,138.33
减：二、营业总支出		1,646,293.05	1,943,220.85
1. 管理人报酬	6.4.10.2.1	1,336,399.57	1,549,777.01
2. 托管费	6.4.10.2.2	222,733.22	258,296.18
3. 销售服务费	6.4.10.2.3	943.24	35,452.45
4. 投资顾问费		-	-
5. 利息支出		-	-
其中：卖出回购金融资 产支出		-	-
6. 信用减值损失	6.4.7.18	-	-
7. 税金及附加		95.63	11.31
8. 其他费用	6.4.7.19	86,121.39	99,683.90
三、利润总额（亏损总 额以“-”号填列）		24,892,337.22	-61,590,824.34
减：所得税费用		-	-

四、净利润（净亏损以“-”号填列）		24,892,337.22	-61,590,824.34
五、其他综合收益的税后净额		-	-
六、综合收益总额		24,892,337.22	-61,590,824.34

6.3 净资产变动表

会计主体：华富竞争力优选混合型证券投资基金

本报告期：2025 年 1 月 1 日至 2025 年 6 月 30 日

单位：人民币元

项目	本期 2025 年 1 月 1 日至 2025 年 6 月 30 日			
	实收基金	其他综合收益	未分配利润	净资产合计
一、上期期末净资产	125,741,505.71	-	86,744,638.40	212,486,144.11
二、本期期初净资产	125,741,505.71	-	86,744,638.40	212,486,144.11
三、本期增减变动额（减少以“-”号填列）	-2,999,190.88	-	22,345,424.95	19,346,234.07
（一）、综合收益总额	-	-	24,892,337.22	24,892,337.22
（二）、本期基金份额交易产生的净资产变动数（净资产减少以“-”号填列）	-2,999,190.88	-	-2,546,912.27	-5,546,103.15
其中：1. 基金申购款	3,225,748.36	-	1,962,562.48	5,188,310.84
2. 基金赎回款	-6,224,939.24	-	-4,509,474.75	-10,734,413.99
（三）、本期向基金份额持有人分配利润产生的净资产变动（净资产减少以“-”号填列）	-	-	-	-
四、本期期末净资产	122,742,314.83	-	109,090,063.35	231,832,378.18
项目	上年度可比期间 2024 年 1 月 1 日至 2024 年 6 月 30 日			
	实收基金	其他综合收益	未分配利润	净资产合计
一、上期期末净资产	303,649,113.73	-	209,333,197.97	512,982,311.70

二、本期期初净资产	303,649,113.73	-	209,333,197.97	512,982,311.70
三、本期增减变动额(减少以“-”号填列)	- 154,240,214.89	-	- 140,878,037.11	-295,118,252.00
(一)、综合收益总额	-	-	-61,590,824.34	-61,590,824.34
(二)、本期基金份额交易产生的净资产变动数(净资产减少以“-”号填列)	- 154,240,214.89	-	-79,287,212.77	-233,527,427.66
其中：1. 基金申购款	10,263,193.64	-	-451,293.98	9,811,899.66
2. 基金赎回款	- 164,503,408.53	-	-78,835,918.79	-243,339,327.32
(三)、本期向基金份额持有人分配利润产生的净资产变动(净资产减少以“-”号填列)	-	-	-	-
四、本期期末净资产	149,408,898.84	-	68,455,160.86	217,864,059.70

报表附注为财务报表的组成部分。

本报告 6.1 至 6.4 财务报表由下列负责人签署：

余海春

曹华玮

邵恒

基金管理人负责人

主管会计工作负责人

会计机构负责人

6.4 报表附注

6.4.1 基金基本情况

华富竞争力优选混合型证券投资基金（以下简称本基金或基金）经中国证券监督管理委员会（以下简称中国证监会）《关于核准华富竞争力优选混合型证券投资基金募集的批复》（证监基金字〔2004〕199号）核准，基金合同于2005年3月2日生效。本基金为契约型开放式，存续期限不定。设立时募集资金到位情况业经安永大华会计师事务所有限责任公司审验，并由其出具《验证报告》（安永大华业字〔2005〕第0015号）。有关基金设立等文件已按规定报中国证监会备案。本基金的管理人和基金份额登记机构为华富基金管理有限公司，基金托管人为中国建设银行股份

有限公司。

根据《华富竞争力优选混合型证券投资基金基金合同》的规定，本基金投资范围为：股票、债券以及中国证监会批准的其它投资品种。股票投资范围为所有在国内依法发行的，具有良好流动性的 A 股。债券投资的主要品种包括国债、金融债、公司债、回购、短期票据和可转换债。现金资产主要投资于各类银行存款。本基金债券和股票的投资比重由基金管理人根据对市场的判断灵活配置。

6.4.2 会计报表的编制基础

本基金财务报表以持续经营为编制基础。

6.4.3 遵循企业会计准则及其他有关规定的声明

本财务报表符合企业会计准则的要求，同时参照中国证券投资基金业协会颁布的《证券投资基金会计核算业务指引》和中国证监会允许的基金行业实务操作，真实、完整地反映了基金的财务状况、经营成果和净资产变动等有关信息。

6.4.4 本报告期所采用的会计政策、会计估计与最近一期年度报告相一致的说明

本报告期所采用的会计政策、会计估计与最近一期年度报告相一致。

6.4.5 会计政策和会计估计变更以及差错更正的说明

6.4.5.1 会计政策变更的说明

本基金本报告期未发生会计政策变更。

6.4.5.2 会计估计变更的说明

本基金本报告期未发生会计估计变更。

6.4.5.3 差错更正的说明

本基金本报告期无须说明的会计差错更正。

6.4.6 税项

注：根据财政部、国家税务总局财税[2002]128 号《关于开放式证券投资基金有关税收问题的通知》、财税[2008]1 号《关于企业所得税若干优惠政策的通知》、财税[2012]85 号《关于实施上市公司股息红利差别化个人所得税政策有关问题的通知》、财税[2014]81 号《财政部国家税务总局证监会关于沪港股票市场交易互联互通机制试点有关税收政策的通知》、财税[2015]101 号《关于上市公司股息红利差别化个人所得税政策有关问题的通知》、财税[2016]36 号《关于全面推开营业税改征增值税试点的通知》、财税[2016]46 号《关于进一步明确全面推开营改增试点金融业有关政策的通知》、财税[2016]70 号《关于金融机构同业往来等增值税政策的补充通知》、财税[2016]127 号《财政部国家税务总局证监会关于深港股票市场交易互联互

通机制试点有关税收政策的通知》、财税[2016]140 号《关于明确金融 房地产开发 教育辅助服务等增值税政策的通知》、财税[2017]2 号《关于资管产品增值税政策有关问题的补充通知》、财税[2017]56 号《关于资管产品增值税有关问题的通知》、财税[2017]90 号《关于租入固定资产进项税额抵扣等增值税政策的通知》及其他相关财税法规和实务操作，主要税项列示如下：（1）资管产品运营过程中发生的增值税应税行为，以资管产品管理人为增值税纳税人。资管产品管理人运营资管产品过程中发生的增值税应税行为，暂适用简易计税方法，按照 3%的征收率缴纳增值税。对证券投资基金管理人运用基金买卖股票、债券的转让收入免征增值税，对国债、地方政府债以及金融同业往来利息收入亦免征增值税。资管产品管理人运营资管产品提供的贷款服务，以产生的利息及利息性质的收入为销售额。（2）对基金从证券市场中取得的收入，包括买卖股票、债券的差价收入，股票的股息、红利收入，债券的利息收入及其他收入，暂不征收企业所得税。（3）对基金取得的企业债券利息收入，应由发行债券的企业在向基金支付利息时代扣代缴 20%的个人所得税。对基金从上市公司取得的股息红利所得，持股期限在 1 个月以内（含 1 个月）的，其股息红利所得全额计入应纳税所得额；持股期限在 1 个月以上至 1 年（含 1 年）的，暂减按 50%计入应纳税所得额；持股期限超过 1 年的，暂免征收个人所得税。对基金持有的上市公司限售股，解禁后取得的股息、红利收入，按照上述规定计算纳税，持股时间自解禁日起计算；解禁前取得的股息、红利收入继续暂减按 50%计入应纳税所得额。上述所得统一适用 20%的税率计征个人所得税。对基金通过沪港通/深港通投资香港联交所上市 H 股取得的股息红利，H 股公司应向中国证券登记结算有限责任公司（以下简称“中国结算”）提出申请，由中国结算向 H 股公司提供内地个人投资者名册，H 股公司按照 20%的税率代扣个人所得税。基金通过沪港通/深港通投资香港联交所上市的非 H 股取得的股息红利，由中国结算按照 20%的税率代扣个人所得税。（4）基金卖出股票按 0.1%的税率缴纳股票交易印花税，买入股票不征收股票交易印花税。根据财政部、国家税务总局公告 2023 年第 39 号《关于减半征收证券交易印花税的公告》，自 2023 年 8 月 28 日起，证券交易印花税实施减半征收。基金通过沪港通/深港通买卖、继承、赠与联交所上市股票，按照香港特别行政区现行税法规定缴纳印花税。（5）本基金的城市维护建设税、教育费附加和地方教育附加等税费按照实际缴纳增值税额的适用比例计算缴纳。

6.4.7 重要财务报表项目的说明

6.4.7.1 货币资金

单位：人民币元

项目	本期末 2025 年 6 月 30 日
活期存款	24,488,555.84

等于：本金	24,485,554.75
加：应计利息	3,001.09
减：坏账准备	-
定期存款	-
等于：本金	-
加：应计利息	-
减：坏账准备	-
其中：存款期限 1 个月以内	-
存款期限 1-3 个月	-
存款期限 3 个月以上	-
其他存款	-
等于：本金	-
加：应计利息	-
减：坏账准备	-
合计	24,488,555.84

6.4.7.2 交易性金融资产

单位：人民币元

项目		本期末 2025 年 6 月 30 日			
		成本	应计利息	公允价值	公允价值变动
股票		191,281,332.49	-	196,731,977.54	5,450,645.05
贵金属投资-金交所黄金合约		-	-	-	-
债券	交易所市场	11,469,224.04	54,435.95	12,074,270.95	550,610.96
	银行间市场	-	-	-	-
	合计	11,469,224.04	54,435.95	12,074,270.95	550,610.96
资产支持证券		-	-	-	-
基金		-	-	-	-
其他		-	-	-	-
合计		202,750,556.53	54,435.95	208,806,248.49	6,001,256.01

6.4.7.3 衍生金融资产/负债

6.4.7.3.1 衍生金融资产/负债期末余额

注：无。

6.4.7.3.2 期末基金持有的黄金衍生品情况

注：无。

6.4.7.4 买入返售金融资产

6.4.7.4.1 各项买入返售金融资产期末余额

注：无。

6.4.7.4.2 期末买断式逆回购交易中取得的债券

注：无。

6.4.7.5 其他资产

注：无。

6.4.7.6 其他负债

单位：人民币元

项目	本期末 2025 年 6 月 30 日
应付券商交易单元保证金	-
应付赎回费	232.68
应付证券出借违约金	-
应付交易费用	156,597.99
其中：交易所市场	156,597.99
银行间市场	-
应付利息	-
应付审计费	26,444.02
应付信息披露费	59,507.37
合计	242,782.06

6.4.7.7 实收基金

金额单位：人民币元

华富竞争力优选混合 A

项目	本期 2025 年 1 月 1 日至 2025 年 6 月 30 日	
	基金份额（份）	账面金额
上年度末	229,689,880.59	125,343,107.23
本期申购	4,400,227.46	2,401,233.72
本期赎回（以“-”号填列）	-10,021,673.02	-5,468,927.21
基金拆分/份额折算前	-	-
基金拆分/份额折算调整	-	-
本期申购	-	-
本期赎回（以“-”号填列）	-	-
本期末	224,068,435.03	122,275,413.74

华富竞争力优选混合 C

项目	本期 2025 年 1 月 1 日至 2025 年 6 月 30 日	
	基金份额（份）	账面金额
上年度末	398,398.48	398,398.48

本期申购	824,514.64	824,514.64
本期赎回（以“-”号填列）	-756,012.03	-756,012.03
基金拆分/份额折算前	-	-
基金拆分/份额折算调整	-	-
本期申购	-	-
本期赎回（以“-”号填列）	-	-
本期末	466,901.09	466,901.09

注：申购含红利再投、转换入份额，赎回含转换出份额。

6.4.7.8 未分配利润

单位：人民币元

华富竞争力优选混合 A

项目	已实现部分	未实现部分	未分配利润合计
上年度末	172,497,468.23	-85,719,004.10	86,778,464.13
本期期初	172,497,468.23	-85,719,004.10	86,778,464.13
本期利润	10,471,939.28	14,389,335.90	24,861,275.18
本期基金份额交易产生的变动数	-4,416,526.04	1,857,429.35	-2,559,096.69
其中：基金申购款	3,408,074.65	-1,436,028.34	1,972,046.31
基金赎回款	-7,824,600.69	3,293,457.69	-4,531,143.00
本期已分配利润	-	-	-
本期末	178,552,881.47	-69,472,238.85	109,080,642.62

华富竞争力优选混合 C

项目	已实现部分	未实现部分	未分配利润合计
上年度末	115,536.18	-149,361.91	-33,825.73
本期期初	115,536.18	-149,361.91	-33,825.73
本期利润	12,386.74	18,675.30	31,062.04
本期基金份额交易产生的变动数	27,370.43	-15,186.01	12,184.42
其中：基金申购款	269,236.96	-278,720.79	-9,483.83
基金赎回款	-241,866.53	263,534.78	21,668.25
本期已分配利润	-	-	-
本期末	155,293.35	-145,872.62	9,420.73

6.4.7.9 存款利息收入

单位：人民币元

项目	本期 2025 年 1 月 1 日至 2025 年 6 月 30 日
活期存款利息收入	42,950.65
定期存款利息收入	-
其他存款利息收入	-
结算备付金利息收入	777.20
其他	141.60
合计	43,869.45

注：“其他”为结算保证金利息收入。

6.4.7.10 股票投资收益

6.4.7.10.1 股票投资收益项目构成

单位：人民币元

项目	本期 2025年1月1日至2025年6月30日
股票投资收益——买卖股票差价收入	9,516,139.30
股票投资收益——赎回差价收入	-
股票投资收益——申购差价收入	-
股票投资收益——证券出借差价收入	-
合计	9,516,139.30

6.4.7.10.2 股票投资收益——买卖股票差价收入

单位：人民币元

项目	本期 2025 年 1 月 1 日至 2025 年 6 月 30 日
卖出股票成交总额	377,781,995.14
减：卖出股票成本总额	367,707,129.93
减：交易费用	558,725.91
买卖股票差价收入	9,516,139.30

6.4.7.10.3 股票投资收益——证券出借差价收入

注：无。

6.4.7.11 债券投资收益

6.4.7.11.1 债券投资收益项目构成

单位：人民币元

项目	本期 2025年1月1日至2025年6月30日
债券投资收益——利息收入	101,861.82
债券投资收益——买卖债券（债转股及债券到期兑付）差价收入	1,763,158.38
债券投资收益——赎回差价收入	-
债券投资收益——申购差价收入	-
合计	1,865,020.20

6.4.7.11.2 债券投资收益——买卖债券差价收入

单位：人民币元

项目	本期
----	----

	2025年1月1日至2025年6月30日
卖出债券（债转股及债券到期兑付）成交总额	15,862,371.95
减：卖出债券（债转股及债券到期兑付）成本总额	14,010,511.05
减：应计利息总额	87,701.77
减：交易费用	1,000.75
买卖债券差价收入	1,763,158.38

6.4.7.11.3 债券投资收益——赎回差价收入

注：无。

6.4.7.11.4 债券投资收益——申购差价收入

注：无。

6.4.7.12 资产支持证券投资收益

6.4.7.12.1 资产支持证券投资收益项目构成

注：无。

6.4.7.12.2 资产支持证券投资收益——买卖资产支持证券差价收入

注：无。

6.4.7.12.3 资产支持证券投资收益——赎回差价收入

注：无。

6.4.7.12.4 资产支持证券投资收益——申购差价收入

注：无。

6.4.7.13 贵金属投资收益

本基金本报告期内无贵金属投资收益。

6.4.7.14 衍生工具收益

6.4.7.14.1 衍生工具收益——买卖权证差价收入

注：无。

6.4.7.14.2 衍生工具收益——其他投资收益

注：无。

6.4.7.15 股利收益

单位：人民币元

项目	本期 2025年1月1日至2025年6月30日
股票投资产生的股利收益	694,068.30

其中：证券出借权益补偿收入	-
基金投资产生的股利收益	-
合计	694,068.30

6.4.7.16 公允价值变动收益

单位：人民币元

项目名称	本期 2025 年 1 月 1 日至 2025 年 6 月 30 日
1. 交易性金融资产	14,408,011.20
股票投资	15,098,002.02
债券投资	-689,990.82
资产支持证券投资	-
基金投资	-
贵金属投资	-
其他	-
2. 衍生工具	-
权证投资	-
3. 其他	-
减：应税金融商品公允价值变动产生的预估增值税	-
合计	14,408,011.20

6.4.7.17 其他收入

单位：人民币元

项目	本期 2025 年 1 月 1 日至 2025 年 6 月 30 日
基金赎回费收入	11,408.63
基金转换费收入	113.19
合计	11,521.82

6.4.7.18 信用减值损失

注：无。

6.4.7.19 其他费用

单位：人民币元

项目	本期 2025 年 1 月 1 日至 2025 年 6 月 30 日
审计费用	26,444.02
信息披露费	59,507.37
证券出借违约金	-
银行费用	170.00
合计	86,121.39

6.4.7.20 分部报告

无。

6.4.8 或有事项、资产负债表日后事项的说明

6.4.8.1 或有事项

无。

6.4.8.2 资产负债表日后事项

截至本报告批准报出日，无重大资产负债表日后事项。

6.4.9 关联方关系

6.4.9.1 本报告期存在控制关系或其他重大利害关系的关联方发生变化的情况

本报告期存在控制关系或其他重大利害关系的关联方没有发生变化。

6.4.9.2 本报告期与基金发生关联交易的各关联方

关联方名称	与本基金的关系
华富基金管理有限公司	基金管理人、注册登记机构、基金销售机构
中国建设银行股份有限公司（“中国建设银行”）	基金托管人、基金销售机构

6.4.10 本报告期及上年度可比期间的关联方交易

6.4.10.1 通过关联方交易单元进行的交易

6.4.10.1.1 股票交易

注：无。

6.4.10.1.2 债券交易

注：无。

6.4.10.1.3 债券回购交易

注：无。

6.4.10.1.4 权证交易

注：无。

6.4.10.1.5 应支付关联方的佣金

注：无。

6.4.10.2 关联方报酬

6.4.10.2.1 基金管理费

单位：人民币元

项目	本期 2025 年 1 月 1 日至 2025 年 6 月 30 日	上年度可比期间 2024 年 1 月 1 日至 2024 年 6 月 30 日
当期发生的基金应支付的管理费	1,336,399.57	1,549,777.01
其中：应支付销售机构的客户维护费	477,195.92	437,354.13

应支付基金管理人的净管理费	859,203.65	1,112,422.88
---------------	------------	--------------

注：基金管理费按前一日基金资产净值 1.20%的年费率逐日计提，按月支付。计算方法 $H=E\times$ 年管理费率 \div 当年天数（H 为每日应计提的基金管理费，E 为前一日基金资产净值）。

6.4.10.2.2 基金托管费

单位：人民币元

项目	本期 2025 年 1 月 1 日至 2025 年 6 月 30 日	上年度可比期间 2024 年 1 月 1 日至 2024 年 6 月 30 日
当期发生的基金应支付的托管费	222,733.22	258,296.18

注：基金托管费按前一日基金资产净值 0.20%的年费率逐日计提，按月支付。计算方法 $H=E\times$ 年托管费率 \div 当年天数（H 为每日应计提的基金托管费，E 为前一日基金资产净值）。

6.4.10.2.3 销售服务费

单位：人民币元

获得销售服务费的各关联方名称	本期 2025 年 1 月 1 日至 2025 年 6 月 30 日		
	当期发生的基金应支付的销售服务费		
	华富竞争力优选混合 A	华富竞争力优选混合 C	合计
华安证券股份有限公司	-	-	-
华富基金管理有限公司	-	-	-
建设银行股份有限公司	-	-	-
合计	-	-	-
获得销售服务费的各关联方名称	上年度可比期间 2024 年 1 月 1 日至 2024 年 6 月 30 日		
	当期发生的基金应支付的销售服务费		
	华富竞争力优选混合 A	华富竞争力优选混合 C	合计
华安证券股份有限公司	-	-	-
华富基金管理有限公司	-	-	-
建设银行股份有限公司	-	-	-
合计	-	-	-

注：本基金 A 类基金份额不收取销售服务费；C 类基金份额的销售服务费按前一日 C 类基金资产净值的 0.60%年费率每日计提，逐日累计至每个月月末，按月支付。计算公式 $H=E\times$ 年销售服务费率 \div 当年天数（H 为 C 类基金份额每日应计提的基金销售服务费，E 为 C 类基金份额前一日基金资产净值）。

6.4.10.3 与关联方进行银行间同业市场的债券(含回购)交易

注：无。

6.4.10.4 报告期内转融通证券出借业务发生重大关联交易事项的说明

6.4.10.4.1 与关联方通过约定申报方式进行的适用固定期限费率的证券出借业务的情况

注：无。

6.4.10.4.2 与关联方通过约定申报方式进行的适用市场化期限费率的证券出借业务的情况

注：无。

6.4.10.5 各关联方投资本基金的情况

6.4.10.5.1 报告期内基金管理人运用固有资金投资本基金的情况

注：本报告期内和上年度可比期间本基金管理人没有运用固有资金投资本基金。

6.4.10.5.2 报告期末除基金管理人之外的其他关联方投资本基金的情况

注：本基金本报告期内和上年度可比期间基金管理人之外的其他关联方没有投资本基金。

6.4.10.6 由关联方保管的银行存款余额及当期产生的利息收入

单位：人民币元

关联方名称	本期 2025 年 1 月 1 日至 2025 年 6 月 30 日		上年度可比期间 2024年1月1日至2024年6月30日	
	期末余额	当期利息收入	期末余额	当期利息收入
中国建设银行	24,488,555.84	42,950.65	15,329,249.51	36,765.81

注：本基金的银行存款由基金托管人保管，按约定利率计息。

6.4.10.7 本基金在承销期内参与关联方承销证券的情况

注：无。

6.4.10.8 其他关联交易事项的说明

无。

6.4.11 利润分配情况

注：本基金本报告期内未进行利润分配。

6.4.12 期末（2025 年 6 月 30 日）本基金持有的流通受限证券

6.4.12.1 因认购新发/增发证券而于期末持有的流通受限证券

金额单位：人民币元

6.4.12.1.1 受限证券类别：债券										
证券代码	证券	成功认购	受限期	流通受限	认购价格	期末估值	数量（单	期末成本总额	期末估值总额	备注

	名称	日		类型		单价	位： 张)			
123257	安 克 转 债	2025 年 6 月 16 日	1 个 月 内 (含)	新 债 未 上 市	100.00	100.01	54	5,400.00	5,400.36	-

注：实际可流通日以该证券公告为准。本报告期间若有除权，认购价格为除权后价格，数量为期末实际持有数量。

6.4.12.2 期末持有的暂时停牌等流通受限股票

金额单位：人民币元

股票代 码	股 票 名 称	停牌 日期	停牌 原因	期末 估值 单价	复 牌 日期	复牌 开盘单 价	数量 (股)	期末 成本总额	期末 估值总 额	备注
688313	仕佳 光子	2025 年 6 月 30 日	临时停 牌	38.05	2025 年 7 月 11 日	39.98	2,500	93,290.48	95,125.00	-

6.4.12.3 期末债券正回购交易中作为抵押的债券

6.4.12.3.1 银行间市场债券正回购

注：本基金本报告期末无银行间市场债券正回购余额。

6.4.12.3.2 交易所市场债券正回购

本基金本报告期末无未到期交易所市场债券正回购。

6.4.12.4 期末参与转融通证券出借业务的证券

注：无。

6.4.13 金融工具风险及管理

6.4.13.1 风险管理政策和组织架构

本基金在日常经营活动中面临的風險主要包括信用風險、流动性風險及市場風險。本基金管理人已建立董事會領導下的架構清晰、控制有效、系統全面、切實可行的風險控制體系，並設定適當的風險限額及內部控制流程，通過可靠的管理及信息系統持續監控上述各類風險。

董事會下設風險管理委員會，負責對公司風險管理制度進行審查並提供諮詢和建議。總經理下設投資決策委員會和風險控制委員會，負責對公司经营及基金運作中的風險進行研究、評估和監控。公司設督察長，組織、指導公司監察稽核工作，監督檢查基金及公司運作的合法合規情況和公司的內部風險控制情況。公司設有獨立的风险管理部、監察稽核部，對公司各部門內部風險控制制度的建立和落實情況進行檢查，對公司的內部風險控制制度的合理性、有效性進行分析，

提出改进意见，上报总经理，通报督察长。

6.4.13.2 信用风险

信用风险是指基金在交易过程中因交易对手未履行合同责任，或者基金所投资证券之发行人出现违约、拒绝支付到期本息，导致基金资产损失和收益变化的风险。本基金均投资于具有良好信用等级的证券，且通过分散化投资以分散信用风险。本基金投资于一家公司发行的证券市值不超过基金资产净值的 10%，且本基金与由本基金管理人管理的其他基金共同持有一家公司的证券不得超过该证券的 10%。

本基金在交易所进行的交易均与中国证券登记结算有限责任公司完成证券交收和款项清算，因此违约风险发生的可能性很小；基金在进行银行间同业市场交易前均对交易对手进行信用评估以控制相应的信用风险。

6.4.13.2.1 按短期信用评级列示的债券投资

注：本基金本报告期末和上年度末未持有按短期信用评级列示的债券

6.4.13.2.2 按短期信用评级列示的资产支持证券投资

注：本基金本报告期末和上年度末未持有按短期信用评级列示的资产支持证券投资

6.4.13.2.3 按短期信用评级列示的同业存单投资

注：本基金本报告期末和上年度末未持有按短期信用评级列示的同业存单

6.4.13.2.4 按长期信用评级列示的债券投资

单位：人民币元

长期信用评级	本期末 2025 年 6 月 30 日	上年度末 2024 年 12 月 31 日
AAA	-	-
AAA 以下	6,413,283.01	5,580,063.55
未评级	-	-
合计	6,413,283.01	5,580,063.55

6.4.13.2.5 按长期信用评级列示的资产支持证券投资

注：本基金本报告期末和上年度末未持有按长期信用评级列示的资产支持证券。

6.4.13.2.6 按长期信用评级列示的同业存单投资

注：本基金本报告期末和上年度末未持有按长期信用评级列示的同业存单。

6.4.13.3 流动性风险

6.4.13.3.1 报告期内本基金组合资产的流动性风险分析

流动性风险是指基金所持金融工具变现的难易程度。本基金的流动性风险一方面来自于基金份额持有人可随时要求赎回其持有的基金份额，另一方面来自于投资品种所处的交易市场不活跃

而带来的变现困难。本基金所持大部分证券在证券交易所上市，其余亦可银行间同业市场交易。因此除在附注 6.4.12 中列示的部分基金资产流通暂时受限制不能自由转让的情况外，其余均能及时变现。此外，本基金可通过卖出回购金融资产方式借入短期资金应对流动性需求，其上限一般不超过基金持有的债券投资的公允价值。本基金所持有的金融负债的合同约定到期日均为一个月以内且不计息，可赎回基金份额净值(所有者权益)无固定到期日且不计息，因此账面余额即为未折现的合约到期现金流量。

本基金管理人每日预测本基金的流动性需求，对流动性指标进行持续的监测和分析。

6.4.13.4 市场风险

市场风险是指基金所持金融工具的公允价值或未来现金流量因所处市场各类价格因素的变动而发生波动的风险，包括利率风险、外汇风险和其他价格风险。

6.4.13.4.1 利率风险

利率风险是指基金的财务状况和现金流量受市场利率变动而发生波动的风险。本基金的生息资产主要为银行存款、结算备付金、存出保证金及债券投资等。本基金管理人每日对本基金面临的利率敏感性缺口进行监控。

6.4.13.4.1.1 利率风险敞口

单位：人民币元

本期末 2025 年6 月 30 日	1 个月以内	1-3 个月	3 个月-1 年	1- 5 年	5 年以上	不计息	合计
资产							
货币资金	24,488,555.84	-	-	-	-	-	24,488,555.84
结算备付金	362,410.18	-	-	-	-	-	362,410.18
存出保证金	74,309.49	-	-	-	-	-	74,309.49
交易性金融资产	-	-	-6,413,283.01	-	-5,660,987.94	196,731,977.54	208,806,248.49
衍生	-	-	-	-	-	-	-

金融资产							
买入返售金融资产	-	-	-	-	-	-	-
债权投资	-	-	-	-	-	-	-
应收股利	-	-	-	-	-	-	-
应收申购款	-	-	-	-	-	4,849.00	4,849.00
应收清算款	-	-	-	-	-	-	-
其他资产	-	-	-	-	-	-	-
资产总计	24,925,275.51	-6,413,283.01	-5,660,987.94	196,736,826.54	233,736,373.00		
负债							
应付赎回款	-	-	-	-	-	178,060.25	178,060.25
应付管理人报酬	-	-	-	-	-	222,369.44	222,369.44
应付托管费	-	-	-	-	-	37,061.59	37,061.59
应付清算款	-	-	-	-	-	1,223,150.36	1,223,150.36
卖出回购金融资产款	-	-	-	-	-	-	-
应付销售服务费	-	-	-	-	-	209.43	209.43
应付	-	-	-	-	-	-	-

投资顾问费							
应付利润	-	-	-	-	-	-	-
应交税费	-	-	-	-	-	361.69	361.69
其他负债	-	-	-	-	-	242,782.06	242,782.06
负债总计	-	-	-	-	-	1,903,994.82	1,903,994.82
利率敏感度缺口	24,925,275.51	-6,413,283.01	-5,660,987.94	194,832,831.72	231,832,378.18		
上年度末 2024 年 12 月 31 日	1 个月以内	1-3 个月	3 个月-1 年	1-5 年	5 年以上	不计息	合计
资产							
货币资金	17,943,549.16	-	-	-	-	-	17,943,549.16
结算备付金	451,074.53	-	-	-	-	-	451,074.53
存出保证金	74,530.56	-	-	-	-	-	74,530.56
交易性金融资产	-1,470,032.88	4,110,030.67	-6,360,049.43	185,746,194.58	197,686,307.56		
衍生金融资产	-	-	-	-	-	-	-
买入返售金融资产	-	-	-	-	-	-	-
债权	-	-	-	-	-	-	-

投资							
应收股利	-	-	-	-	-	-	-
应收申购款	-	-	-	-	207,454.49	207,454.49	
应收清算款	-	-	-	-	-	-	-
其他资产	-	-	-	-	-	-	-
资产总计	18,469,154.25	1,470,032.88	4,110,030.67	-6,360,049.43	185,953,649.07	216,362,916.30	
负债							
应付赎回款	-	-	-	-	734,660.05	734,660.05	
应付管理人报酬	-	-	-	-	221,085.61	221,085.61	
应付托管费	-	-	-	-	36,847.59	36,847.59	
应付清算款	-	-	-	-	2,495,509.23	2,495,509.23	
卖出回购金融资产款	-	-	-	-	-	-	-
应付销售服务费	-	-	-	-	207.15	207.15	
应付投资顾问费	-	-	-	-	-	-	-
应付利润	-	-	-	-	-	-	-
应交税费	-	-	-	-	164.22	164.22	

其他负债	-	-	-	-	-	388,298.34	388,298.34
负债总计	-	-	-	-	-	3,876,772.19	3,876,772.19
利率敏感度缺口	18,469,154.25	1,470,032.88	4,110,030.67	-6,360,049.43	182,076,876.88	212,486,144.11	

注：本表按照金融资产或金融负债的重新定价日或到期日孰早者作为期限分类标准。

6.4.13.4.1.2 利率风险的敏感性分析

假设	1. 除利率外其他市场变量保持不变		
分析	相关风险变量的变动	对资产负债表日基金资产净值的影响金额（单位：人民币元）	
		本期末（2025 年 6 月 30 日）	上年度末（2024 年 12 月 31 日）
	市场利率下降 25 基点	320,349.25	398,892.91
	市场利率上升 25 基点	-305,376.09	-344,315.62

6.4.13.4.2 外汇风险

外汇风险是指金融工具的公允价值或未来现金流量因外汇汇率变动而发生波动的风险。本基金的所有资产及负债以人民币计价，因此无重大外汇风险。

6.4.13.4.3 其他价格风险

其他价格风险是指基金所持金融工具的公允价值或未来现金流量因除市场利率和外汇汇率以外的其他价格因素变动而发生波动的风险。本基金主要投资于证券交易所上市或银行间同业市场交易的股票和债券，所面临的最大价格风险由所持有的金融工具的公允价值决定。本基金通过投资组合的分散化降低市场价格风险，并且本基金管理人每日对本基金所持有的证券价格实施监控。

6.4.13.4.3.1 其他价格风险敞口

金额单位：人民币元

项目	本期末 2025 年 6 月 30 日		上年度末 2024 年 12 月 31 日	
	公允价值	占基金资产净值比例（%）	公允价值	占基金资产净值比例（%）
交易性金融资产—股票投资	196,731,977.54	84.86	185,746,194.58	87.42

交易性金融资产—基金投资	-	-	-	-
交易性金融资产—债券投资	12,074,270.95	5.21	11,940,112.98	5.62
交易性金融资产—贵金属投资	-	-	-	-
衍生金融资产—权证投资	-	-	-	-
其他	-	-	-	-
合计	208,806,248.49	90.07	197,686,307.56	93.03

6.4.13.4.3.2 其他价格风险的敏感性分析

假设	1. 除沪深 300 指数外其他市场变量保持不变		
分析	相关风险变量的变动	对资产负债表日基金资产净值的影响金额（单位：人民币元）	
		本期末（2025 年 6 月 30 日）	上年度末（2024 年 12 月 31 日）
	沪深 300 指数上升百分之五	26,277,037.99	13,722,727.85
	沪深 300 指数下降百分之五	-26,277,037.99	-13,722,727.85

6.4.14 公允价值

6.4.14.1 金融工具公允价值计量的方法

公允价值计量结果所属的层次，由对公允价值计量整体而言具有重要意义的输入值所属的最低层次决定： 第一层次：相同资产或负债在活跃市场上未经调整的报价。 第二层次：除第一层次输入值外相关资产或负债直接或间接可观察的输入值。 第三层次：相关资产或负债的不可观察输入值。

6.4.14.2 持续的以公允价值计量的金融工具

6.4.14.2.1 各层次金融工具的公允价值

单位：人民币元

公允价值计量结果所属的层次	本期末 2025 年 6 月 30 日	上年度末 2024 年 12 月 31 日
第一层次	203,044,735.19	191,326,258.13

第二层次	5,761,513.30	6,360,049.43
第三层次	—	—
合计	208,806,248.49	197,686,307.56

6.4.14.2.2 公允价值所属层次间的重大变动

本基金以导致各层次之间转换的事项发生日为确认各层次之间转换的时点。

对于证券交易所上市的股票和债券，若出现重大事项停牌、交易不活跃（包括涨跌停时的交易不活跃）、或属于非公开发行等情况，本基金不会于停牌日至交易恢复活跃日期间、交易不活跃期间及限售期间将相关股票和债券的公允价值列入第一层次；对于定期开放的基金投资，本基金不会于封闭期将相关基金列入第一层次；并根据估值调整中采用的不可观察输入值对于公允价值的影响程度，确定相关股票和债券的公允价值应属第二层次还是第三层次。

6.4.14.3 非持续的以公允价值计量的金融工具的说明

本基金本报告期及上年度末未持有非持续的以公允价值计量的金融资产。

6.4.14.4 不以公允价值计量的金融工具的相关说明

不以公允价值计量的金融资产和负债主要包括应收款项和其他金融负债，其账面价值与公允价值相差很小。

6.4.15 有助于理解和分析会计报表需要说明的其他事项

无。

§ 7 投资组合报告

7.1 期末基金资产组合情况

金额单位：人民币元

序号	项目	金额	占基金总资产的比例 (%)
1	权益投资	196,731,977.54	84.17
	其中：股票	196,731,977.54	84.17
2	基金投资	—	—
3	固定收益投资	12,074,270.95	5.17
	其中：债券	12,074,270.95	5.17
	资产支持证券	—	—
4	贵金属投资	—	—
5	金融衍生品投资	—	—
6	买入返售金融资产	—	—

	其中：买断式回购的买入返售金融资产	-	-
7	银行存款和结算备付金合计	24,850,966.02	10.63
8	其他各项资产	79,158.49	0.03
9	合计	233,736,373.00	100.00

7.2 报告期末按行业分类的股票投资组合

7.2.1 报告期末按行业分类的境内股票投资组合

金额单位：人民币元

代码	行业类别	公允价值（元）	占基金资产净值比例（%）
A	农、林、牧、渔业	96,623.00	0.04
B	采矿业	-	-
C	制造业	136,843,000.70	59.03
D	电力、热力、燃气及水生产和供应业	93,434.00	0.04
E	建筑业	-	-
F	批发和零售业	2,577,716.00	1.11
G	交通运输、仓储和邮政业	-	-
H	住宿和餐饮业	-	-
I	信息传输、软件和信息技术服务业	54,480,449.84	23.50
J	金融业	2,285,170.00	0.99
K	房地产业	-	-
L	租赁和商务服务业	355,584.00	0.15
M	科学研究和技术服务业	-	-
N	水利、环境和公共设施管理业	-	-
O	居民服务、修理和其他服务业	-	-
P	教育	-	-
Q	卫生和社会工作	-	-
R	文化、体育和娱乐业	-	-
S	综合	-	-
	合计	196,731,977.54	84.86

7.2.2 报告期末按行业分类的港股通投资股票投资组合

注：无。

7.3 期末按公允价值占基金资产净值比例大小排序的所有股票投资明细

金额单位：人民币元

序号	股票代码	股票名称	数量（股）	公允价值（元）	占基金资产净值比例（%）
1	603986	兆易创新	153,900	19,472,967.00	8.40

2	688052	纳芯微	108,186	18,877,375.14	8.14
3	002609	捷顺科技	1,067,600	12,469,568.00	5.38
4	688536	思瑞浦	85,075	11,801,604.00	5.09
5	688383	新益昌	200,000	10,172,000.00	4.39
6	688361	中科飞测	109,005	9,177,130.95	3.96
7	300476	胜宏科技	62,400	8,385,312.00	3.62
8	002371	北方华创	17,200	7,606,012.00	3.28
9	002384	东山精密	181,300	6,847,701.00	2.95
10	603501	豪威集团	53,500	6,829,275.00	2.95
11	300661	圣邦股份	82,000	5,967,140.00	2.57
12	002600	领益智造	672,400	5,775,916.00	2.49
13	688256	寒武纪	7,854	4,724,181.00	2.04
14	300820	英杰电气	101,200	4,640,020.00	2.00
15	600183	生益科技	116,100	3,500,415.00	1.51
16	300679	电连技术	73,200	3,321,816.00	1.43
17	688141	杰华特	100,800	3,284,064.00	1.42
18	600893	航发动力	81,300	3,133,302.00	1.35
19	688385	复旦微电	61,896	3,049,615.92	1.32
20	603005	晶方科技	89,800	2,549,422.00	1.10
21	688041	海光信息	17,366	2,453,642.14	1.06
22	688200	华峰测控	16,123	2,324,936.60	1.00
23	300033	同花顺	8,000	2,184,080.00	0.94
24	302132	中航成飞	24,300	2,136,942.00	0.92
25	688981	中芯国际	21,211	1,870,173.87	0.81
26	603678	火炬电子	41,858	1,591,859.74	0.69
27	000333	美的集团	17,400	1,256,280.00	0.54
28	600862	中航高科	48,100	1,254,448.00	0.54
29	688510	航亚科技	50,446	1,219,784.28	0.53
30	688484	南芯科技	30,604	1,210,388.20	0.52
31	001389	广合科技	20,500	1,204,785.00	0.52
32	300870	欧陆通	9,500	1,201,750.00	0.52
33	300751	迈为股份	16,800	1,168,608.00	0.50
34	002837	英维克	39,300	1,167,603.00	0.50
35	300567	精测电子	19,200	1,163,712.00	0.50
36	000034	神州数码	30,700	1,155,548.00	0.50
37	002149	西部材料	57,900	1,149,315.00	0.50
38	002387	维信诺	118,300	1,146,327.00	0.49
39	688031	星环科技	24,450	1,140,103.50	0.49
40	002843	泰嘉股份	51,200	1,136,128.00	0.49
41	600519	贵州茅台	800	1,127,616.00	0.49
42	002460	赣锋锂业	33,000	1,114,410.00	0.48
43	600887	伊利股份	30,500	850,340.00	0.37
44	002946	新乳业	39,900	748,923.00	0.32

45	003010	若羽臣	12,080	732,048.00	0.32
46	300972	万辰集团	3,700	666,888.00	0.29
47	000651	格力电器	13,800	619,896.00	0.27
48	000858	五粮液	4,900	582,610.00	0.25
49	000729	燕京啤酒	43,000	555,990.00	0.24
50	301078	孩子王	38,000	496,660.00	0.21
51	002956	西麦食品	21,000	492,870.00	0.21
52	002345	潮宏基	30,600	447,678.00	0.19
53	002568	百润股份	17,400	445,614.00	0.19
54	603529	爱玛科技	10,100	347,440.00	0.15
55	605499	东鹏饮料	1,100	345,455.00	0.15
56	001328	登康口腔	7,000	341,880.00	0.15
57	002891	中宠股份	5,100	315,537.00	0.14
58	600809	山西汾酒	1,700	299,863.00	0.13
59	600882	妙可蓝多	9,300	283,929.00	0.12
60	603697	有友食品	21,400	282,266.00	0.12
61	301345	涛涛车业	2,500	270,250.00	0.12
62	300973	立高食品	5,400	263,358.00	0.11
63	603517	绝味食品	16,600	253,150.00	0.11
64	002126	银轮股份	10,200	247,656.00	0.11
65	600600	青岛啤酒	3,500	243,110.00	0.10
66	000921	海信家电	9,200	236,440.00	0.10
67	002050	三花智控	8,800	232,144.00	0.10
68	300888	稳健医疗	5,000	205,500.00	0.09
69	300662	科锐国际	6,400	190,144.00	0.08
70	603900	莱绅通灵	14,900	169,860.00	0.07
71	003006	百亚股份	6,200	169,756.00	0.07
72	600415	小商品城	8,000	165,440.00	0.07
73	300866	安克创新	1,400	159,040.00	0.07
74	603317	天味食品	14,300	159,016.00	0.07
75	600690	海尔智家	6,100	151,158.00	0.07
76	688012	中微公司	703	128,156.90	0.06
77	300085	银之杰	2,800	123,368.00	0.05
78	605016	百龙创园	5,850	120,685.50	0.05
79	002558	巨人网络	5,000	117,750.00	0.05
80	605009	豪悦护理	2,860	113,770.80	0.05
81	601689	拓普集团	2,400	113,400.00	0.05
82	603486	科沃斯	1,800	104,814.00	0.05
83	600036	招商银行	2,200	101,090.00	0.04
84	002080	中材科技	5,000	97,500.00	0.04
85	002714	牧原股份	2,300	96,623.00	0.04
86	603345	安井食品	1,200	96,504.00	0.04
87	603195	公牛集团	2,000	96,500.00	0.04

88	002705	新宝股份	6,500	95,550.00	0.04
89	688313	仕佳光子	2,500	95,125.00	0.04
90	600419	天润乳业	9,500	93,860.00	0.04
91	600900	长江电力	3,100	93,434.00	0.04
92	300945	曼卡龙	4,000	88,760.00	0.04
93	600612	老凤祥	400	19,900.00	0.01

7.4 报告期内股票投资组合的重大变动

7.4.1 累计买入金额超出期初基金资产净值 2%或前 20 名的股票明细

金额单位：人民币元

序号	股票代码	股票名称	本期累计买入金额	占期初基金资产净值比例(%)
1	002916	深南电路	12,786,805.65	6.02
2	688536	思瑞浦	11,473,312.21	5.40
3	002594	比亚迪	11,414,323.00	5.37
4	300476	胜宏科技	11,165,394.00	5.25
5	688213	思特威	10,491,178.16	4.94
6	603986	兆易创新	9,482,226.00	4.46
7	002609	捷顺科技	8,979,584.00	4.23
8	300679	电连技术	8,934,922.00	4.20
9	603005	晶方科技	8,726,755.00	4.11
10	688361	中科飞测	8,391,648.89	3.95
11	300033	同花顺	7,960,588.00	3.75
12	603501	豪威集团	7,905,513.00	3.72
13	600183	生益科技	7,402,999.00	3.48
14	300820	英杰电气	7,272,722.00	3.42
15	688327	云从科技	6,965,178.41	3.28
16	001389	广合科技	6,711,603.00	3.16
17	300383	光环新网	6,081,163.85	2.86
18	002384	东山精密	5,887,985.00	2.77
19	688041	海光信息	5,716,861.25	2.69
20	601127	赛力斯	4,675,214.00	2.20
21	688256	寒武纪	4,645,291.05	2.19
22	688072	拓荆科技	4,438,451.40	2.09
23	600845	宝信软件	4,405,466.00	2.07
24	688798	艾为电子	4,304,626.41	2.03

注：本表列示“买入金额”按买入成交金额（成交单价乘以成交数量）填列，未考虑相关交易费用。

7.4.2 累计卖出金额超出期初基金资产净值 2%或前 20 名的股票明细

金额单位：人民币元

序号	股票代码	股票名称	本期累计卖出金额	占期初基金资产净值比例(%)
----	------	------	----------	----------------

1	603986	兆易创新	14,536,126.00	6.84
2	002594	比亚迪	13,169,236.75	6.20
3	300661	圣邦股份	12,552,353.95	5.91
4	002916	深南电路	12,460,857.60	5.86
5	688213	思特威	11,601,724.15	5.46
6	300433	蓝思科技	11,082,018.00	5.22
7	300476	胜宏科技	10,651,243.00	5.01
8	002384	东山精密	9,586,431.00	4.51
9	002049	紫光国微	8,966,558.00	4.22
10	002475	立讯精密	8,371,002.00	3.94
11	688052	纳芯微	7,868,645.49	3.70
12	688012	中微公司	7,867,640.20	3.70
13	688327	云从科技	7,820,988.46	3.68
14	300383	光环新网	6,553,725.00	3.08
15	300820	英杰电气	6,138,961.00	2.89
16	002609	捷顺科技	5,916,268.00	2.78
17	603005	晶方科技	5,911,000.00	2.78
18	300033	同花顺	5,639,579.00	2.65
19	001389	广合科技	5,334,665.00	2.51
20	600845	宝信软件	5,108,941.40	2.40
21	301269	华大九天	5,101,328.00	2.40
22	002600	领益智造	4,946,205.00	2.33
23	601127	赛力斯	4,842,801.00	2.28
24	600760	中航沈飞	4,521,394.00	2.13
25	300679	电连技术	4,457,466.00	2.10

注：本表列示“卖出金额”按卖出成交金额（成交单价乘以成交数量）填列，未考虑相关交易费用。

7.4.3 买入股票的成本总额及卖出股票的收入总额

单位：人民币元

买入股票成本（成交）总额	363,594,910.87
卖出股票收入（成交）总额	377,781,995.14

注：本表列示“买入股票成本（成交）总额”及“卖出股票收入（成交）总额”均按买卖成交金额（成交单价乘以成交数量）填列，未考虑相关交易费用。买入包括新股、配股、债转股及行权等获得的股票。

7.5 期末按债券品种分类的债券投资组合

金额单位：人民币元

序号	债券品种	公允价值	占基金资产净值比例（%）
1	国家债券	5,660,987.94	2.44
2	央行票据	-	-
3	金融债券	-	-

	其中：政策性金融债	-	-
4	企业债券	-	-
5	企业短期融资券	-	-
6	中期票据	-	-
7	可转债（可交换债）	6,413,283.01	2.77
8	同业存单	-	-
9	其他	-	-
10	合计	12,074,270.95	5.21

7.6 期末按公允价值占基金资产净值比例大小排序的前五名债券投资明细

金额单位：人民币元

序号	债券代码	债券名称	数量 (张)	公允价值	占基金资产净值比例 (%)
1	113641	华友转债	30,000	3,777,226.03	1.63
2	019702	23 国债 09	25,000	3,178,073.97	1.37
3	127107	领益转债	19,990	2,630,656.62	1.13
4	019547	16 国债 19	20,000	2,482,913.97	1.07
5	123257	安克转债	54	5,400.36	0.00

7.7 期末按公允价值占基金资产净值比例大小排序的所有资产支持证券投资明细

注：无。

7.8 报告期末按公允价值占基金资产净值比例大小排序的前五名贵金属投资明细

注：无。

7.9 期末按公允价值占基金资产净值比例大小排序的前五名权证投资明细

注：无。

7.10 本基金投资股指期货的投资政策

本基金本报告期末未持有股指期货。

7.11 报告期末本基金投资的国债期货交易情况说明

7.11.1 本期国债期货投资政策

本基金本报告期末未持有国债期货。

7.11.2 本期国债期货投资评价

无。

7.12 投资组合报告附注

7.12.1 基金投资的前十名证券的发行主体本期是否出现被监管部门立案调查，或在报告编制日前一年内受到公开谴责、处罚的情形

本基金投资的前十名证券的发行主体中，胜宏科技（惠州）股份有限公司曾出现在报告编制日前一年内受到监管部门公开谴责、处罚的情况。本基金对上述主体发行的相关证券的投资决策

程序符合相关法律法规及基金合同的要求。除上述主体外，基金管理人未发现本基金投资的前十名证券的发行主体出现本报告期内被监管部门立案调查，或在报告编制日前一年内受到公开谴责、处罚的情形。

7.12.2 基金投资的前十名股票是否超出基金合同规定的备选股票库

基金投资的前十名股票中，没有投资于超出基金合同规定备选股票库之外的股票。

7.12.3 期末其他各项资产构成

单位：人民币元

序号	名称	金额
1	存出保证金	74,309.49
2	应收清算款	-
3	应收股利	-
4	应收利息	-
5	应收申购款	4,849.00
6	其他应收款	-
7	待摊费用	-
8	其他	-
9	合计	79,158.49

7.12.4 期末持有的处于转股期的可转换债券明细

金额单位：人民币元

序号	债券代码	债券名称	公允价值	占基金资产净值比例（%）
1	113641	华友转债	3,777,226.03	1.63
2	127107	领益转债	2,630,656.62	1.13

7.12.5 期末前十名股票中存在流通受限情况的说明

注：无。

7.12.6 投资组合报告附注的其他文字描述部分

由于计算中四舍五入的原因，本报告分项之和与合计项之间可能存在尾差。

§ 8 基金份额持有人信息

8.1 期末基金份额持有人户数及持有人结构

份额单位：份

份额级别	持有人户数（户）	户均持有的基金份额	持有人结构			
			机构投资者		个人投资者	
			持有份额	占总份额比例（%）	持有份额	占总份额比例（%）
华富竞争	11,515	19,458.83	43,393,431.43	19.37	180,675,003.60	80.63

力优选混合 A						
华富竞争力优选混合 C	84	5,558.35	0.00	0.00	466,901.09	100.00
合计	11,599	19,358.16	43,393,431.43	19.33	181,141,904.69	80.67

注：本表列示“占总份额比例”中，对下属分级基金，为占各自份额级别的比例，对合计数，为占期末基金份额总额的比例。

8.2 期末基金管理人的从业人员持有本基金的情况

项目	份额级别	持有份额总数（份）	占基金总份额比例（%）
基金管理人所有从业人员持有本基金	华富竞争力优选混合 A	11,004.31	0.0049
	华富竞争力优选混合 C	107.68	0.0231
	合计	11,111.99	0.0049

注：本表列示“占总份额比例”中，对下属分级基金，为占各自级别份额的比例，对合计数，为占期末基金份额总额的比例。

8.3 期末基金管理人的从业人员持有本开放式基金份额总量区间情况

项目	份额级别	持有基金份额总量的数量区间（万份）
本公司高级管理人员、基金投资和研究部门负责人持有本开放式基金	华富竞争力优选混合 A	0
	华富竞争力优选混合 C	0
	合计	0
本基金基金经理持有本开放式基金	华富竞争力优选混合 A	0
	华富竞争力优选混合 C	0
	合计	0

注：本期末本公司高级管理人员、基金投资和研究部门负责人及本基金基金经理未持有本开放式基金。

§9 开放式基金份额变动

单位：份

项目	华富竞争力优选混合 A	华富竞争力优选混合 C
基金合同生效日 (2005 年 3 月 2	601,106,870.74	0.00

日) 基金份额总额		
本报告期期初基金份额总额	229,689,880.59	398,398.48
本报告期基金总申购份额	4,400,227.46	824,514.64
减: 本报告期基金总赎回份额	10,021,673.02	756,012.03
本报告期基金拆分变动份额	—	—
本报告期期末基金份额总额	224,068,435.03	466,901.09

注: 总申购份额含红利再投、转换入份额; 总赎回份额含转换出份额。

§ 10 重大事件揭示

10.1 基金份额持有人大会决议

本报告期内未召开持有人大会。

10.2 基金管理人、基金托管人的专门基金托管部门的重大人事变动

本报告期内, 基金管理人重大人事变动情况如下:

2025 年 3 月 13 日, 经公司董事会审议批准, 免去王瑞华女士公司副总经理职务。

2025 年 4 月 29 日, 经公司董事会审议批准, 聘任余海春先生担任公司董事长, 免去赵万利先生公司董事长职务。

本报告期内, 基金托管人的专门基金托管部门的重大人事变动情况如下:

中国建设银行股份有限公司(以下简称“中国建设银行”)研究决定, 聘任陈颖钰为中国建设银行资产托管业务部总经理。

陈颖钰女士曾先后在中国建设银行财务会计、重组改制、资产负债、同业业务、金融科技等领域工作, 并在中国建设银行总行同业业务中心、财务会计部、资产托管业务部以及山东省分行、建信金融科技有限责任公司等机构担任领导职务, 具有丰富的财会、科技和资金资产管理经验。

10.3 涉及基金管理人、基金财产、基金托管业务的诉讼

基金管理人、基金财产、基金托管业务在本报告期内没有发生诉讼事项。

10.4 基金投资策略的改变

本报告期内本基金投资策略未改变。

10.5 为基金进行审计的会计师事务所情况

因业务开展需要，经履行适当程序，本报告期内，为本基金提供审计服务的机构由天健会计师事务所（特殊普通合伙）变更为容诚会计师事务所（特殊普通合伙）。

10.6 管理人、托管人及其高级管理人员受稽查或处罚等情况

10.6.1 管理人及其高级管理人员受稽查或处罚等情况

注：本报告期内，管理人及其高级管理人员不存在受稽查或处罚等情况。

10.6.2 托管人及其高级管理人员受稽查或处罚等情况

注：报告期内，托管人及其高级管理人员不存在受稽查或处罚等情况。

10.7 基金租用证券公司交易单元的有关情况

10.7.1 基金租用证券公司交易单元进行股票投资及佣金支付情况

金额单位：人民币元

券商名称	交易单元数量	股票交易		应支付该券商的佣金		备注
		成交金额	占当期股票成交总额的比例 (%)	佣金	占当期佣金总量的比例 (%)	
华福证券	1	373,054,087.62	50.44	162,613.78	50.44	-
信达证券	1	225,094,555.94	30.43	98,118.86	30.43	-
国投证券	2	141,501,619.95	19.13	61,681.21	19.13	-
财通证券	1	-	-	-	-	-
长城证券	2	-	-	-	-	-
长江证券	2	-	-	-	-	-
德邦证券	2	-	-	-	-	-
东北证券	1	-	-	-	-	-
东方财富证券	1	-	-	-	-	-
东吴证券	3	-	-	-	-	-
东兴证券	1	-	-	-	-	-
方正证券	1	-	-	-	-	-
广发证券	1	-	-	-	-	-
国海证券	1	-	-	-	-	-
国联民生证券	1	-	-	-	-	-
国盛证券	2	-	-	-	-	-
国泰海通证券	2	-	-	-	-	-
国信证券	1	-	-	-	-	-

国元证券	1	-	-	-	-	-
华安证券	3	-	-	-	-	-
华宝证券	1	-	-	-	-	-
华金证券	2	-	-	-	-	-
华源证券	2	-	-	-	-	-
华鑫证券	2	-	-	-	-	-
开源证券	2	-	-	-	-	-
申万宏源	1	-	-	-	-	-
首创证券	2	-	-	-	-	-
太平洋证券	2	-	-	-	-	-
西部证券	2	-	-	-	-	-
西南证券	2	-	-	-	-	-
银河证券	1	-	-	-	-	-
浙商证券	1	-	-	-	-	-
中金财富	1	-	-	-	-	-
中泰证券	1	-	-	-	-	-
中信建投	2	-	-	-	-	-
中银国际	2	-	-	-	-	-

注：1）根据中国证监会《公开募集证券投资基金证券交易费用管理规定》（以下简称“规定”）（证监会公告[2024]3号），我公司在综合比较多家证券经营机构的财务状况、经营状况、研究水平后，选择了财务状况良好，经营行为规范，合规风控能力和交易、研究等服务能力较强的券商租用了基金专用交易单元。

2）我公司自 2024 年 7 月 1 日起执行法规关于佣金比例的规定，本产品本报告期内佣金比例符合法规有关要求。

3）此处的佣金指基金通过单一券商的交易单元进行股票、权证等交易而合计支付该券商的佣金合计，不单指股票交易佣金。

4）本报告期本基金新增东吴证券交易单元等。

10.7.2 基金租用证券公司交易单元进行其他证券投资的情况

金额单位：人民币元

券商名称	债券交易		债券回购交易		权证交易	
	成交金额	占当期债券成交总额的比例(%)	成交金额	占当期债券回购成交总额的比例(%)	成交金额	占当期权证成交总额的比例(%)
华福证券	16,252,664.51	55.98	-	-	-	-

信达证 券	12,779,740 .55	44.02	-	-	-	-
国投证 券	-	-	-	-	-	-
财通证 券	-	-	-	-	-	-
长城证 券	-	-	-	-	-	-
长江证 券	-	-	-	-	-	-
德邦证 券	-	-	-	-	-	-
东北证 券	-	-	-	-	-	-
东方财 富证券	-	-	-	-	-	-
东吴证 券	-	-	-	-	-	-
东兴证 券	-	-	-	-	-	-
方正证 券	-	-	-	-	-	-
广发证 券	-	-	-	-	-	-
国海证 券	-	-	-	-	-	-
国联民 生证券	-	-	-	-	-	-
国盛证 券	-	-	-	-	-	-
国泰海 通证券	-	-	-	-	-	-
国信证 券	-	-	-	-	-	-
国元证 券	-	-	-	-	-	-
华安证 券	-	-	-	-	-	-
华宝证 券	-	-	-	-	-	-
华金证 券	-	-	-	-	-	-
华源证 券	-	-	-	-	-	-

华鑫证 券	-	-	-	-	-	-
开源证 券	-	-	-	-	-	-
申万宏 源	-	-	-	-	-	-
首创证 券	-	-	-	-	-	-
太平洋 证券	-	-	-	-	-	-
西部证 券	-	-	-	-	-	-
西南证 券	-	-	-	-	-	-
银河证 券	-	-	-	-	-	-
浙商证 券	-	-	-	-	-	-
中金财 富	-	-	-	-	-	-
中泰证 券	-	-	-	-	-	-
中信建 投	-	-	-	-	-	-
中银国 际	-	-	-	-	-	-

10.8 其他重大事件

序号	公告事项	法定披露方式	法定披露日期
1	华富基金管理有限公司关于旗下部分基金改聘会计师事务所的公告	中国证监会指定披露媒介	2025 年 1 月 14 日
2	华富竞争力优选混合型证券投资基金 2024 年第 4 季度报告	中国证监会指定披露媒介	2025 年 1 月 22 日
3	华富基金管理有限公司旗下基金 2024 年第 4 季度报告提示性公告	中国证监会指定披露媒介	2025 年 1 月 22 日
4	华富基金管理有限公司关于副总经理变更的公告	中国证监会指定披露媒介	2025 年 3 月 15 日
5	华富竞争力优选混合型证券投资基金 2024 年年度报告	中国证监会指定披露媒介	2025 年 3 月 29 日
6	华富基金管理有限公司旗下基金 2024 年年度报告提示性公告	中国证监会指定披露媒介	2025 年 3 月 29 日
7	华富基金管理有限公司旗下公募基金通过证券公司证券交易及佣金支付情况（2024 年度）	中国证监会指定披露媒介	2025 年 3 月 31 日
8	华富竞争力优选混合型证券投资基	中国证监会指定披露媒介	2025 年 4 月 22 日

	金 2025 年第 1 季度报告	介	
9	华富基金管理有限公司旗下基金 2025 年第 1 季度报告提示性公告	中国证监会指定披露媒介	2025 年 4 月 22 日
10	华富基金管理有限公司关于董事长变更的公告	中国证监会指定披露媒介	2025 年 4 月 30 日
11	华富基金管理有限公司关于旗下基金持有的股票停牌后估值方法变更的提示性公告	中国证监会指定披露媒介	2025 年 6 月 10 日

§ 11 影响投资者决策的其他重要信息

11.1 报告期内单一投资者持有基金份额比例达到或超过 20%的情况

投资者类别	报告期内持有基金份额变化情况					报告期末持有基金情况	
	序号	持有基金份额比例达到或者超过 20%的时间区间	期初份额	申购份额	赎回份额	持有份额	份额占比(%)
机构	-	-	-	-	-	-	-
个人	-	-	-	-	-	-	-
-	-	-	-	-	-	-	-
产品特有风险							
无							

注：本基金本报告期内无单一投资者持有基金份额比例达到或超过 20%的情况。

11.2 影响投资者决策的其他重要信息

无

§ 12 备查文件目录

12.1 备查文件目录

- 1、《华富竞争力优选混合型证券投资基金基金合同》
- 2、《华富竞争力优选混合型证券投资基金托管协议》
- 3、《华富竞争力优选混合型证券投资基金招募说明书》
- 4、报告期内华富竞争力优选混合型证券投资基金在指定媒介上披露的各项公告

12.2 存放地点

基金管理人、基金托管人处

12.3 查阅方式

投资者可于本基金管理人办公时间预约查阅, 相关公开披露信息也可以登录基金管理人网站查阅。

华富基金管理有限公司

2025 年 8 月 30 日