

嘉实策略视野三年持有期混合型证券投资
基金
2024 年中期报告

2024 年 6 月 30 日

基金管理人：嘉实基金管理有限公司

基金托管人：中国民生银行股份有限公司

送出日期：2024 年 8 月 30 日

§ 1 重要提示及目录

1.1 重要提示

基金管理人的董事会、董事保证本报告所载资料不存在虚假记载、误导性陈述或重大遗漏，并对其内容的真实性、准确性和完整性承担个别及连带的法律责任。本中期报告已经由全部独立董事签字同意，并由代董事长签发。

基金托管人中国民生银行股份有限公司根据本基金合同规定，于 2024 年 08 月 28 日复核了本报告中的财务指标、净值表现、利润分配情况、财务会计报告、投资组合报告等内容，保证复核内容不存在虚假记载、误导性陈述或者重大遗漏。

基金管理人承诺以诚实信用、勤勉尽责的原则管理和运用基金资产，但不保证基金一定盈利。

基金的过往业绩并不代表其未来表现。投资有风险，投资者在作出投资决策前应仔细阅读本基金的招募说明书及其更新。

本报告中财务资料未经审计。

本报告期自 2024 年 01 月 01 日起至 2024 年 06 月 30 日止。

1.2 目录

§ 1 重要提示及目录	2
1.1 重要提示	2
1.2 目录	3
§ 2 基金简介	5
2.1 基金基本情况	5
2.2 基金产品说明	5
2.3 基金管理人和基金托管人	5
2.4 信息披露方式	6
2.5 其他相关资料	6
§ 3 主要财务指标和基金净值表现	6
3.1 主要会计数据和财务指标	6
3.2 基金净值表现	7
3.3 其他指标	8
§ 4 管理人报告	8
4.1 基金管理人及基金经理情况	8
4.2 管理人对报告期内本基金运作合规守信情况的说明	8
4.3 管理人对报告期内公平交易情况的专项说明	9
4.4 管理人对报告期内基金的投资策略和业绩表现的说明	9
4.5 管理人对宏观经济、证券市场及行业走势的简要展望	10
4.6 管理人对报告期内基金估值程序等事项的说明	10
4.7 管理人对报告期内基金利润分配情况的说明	11
4.8 报告期内管理人对本基金持有人数或基金资产净值预警情形的说明	11
§ 5 托管人报告	11
5.1 报告期内本基金托管人合规守信情况声明	11
5.2 托管人对报告期内本基金投资运作合规守信、净值计算、利润分配等情况的说明	11
5.3 托管人对本中期报告中财务信息等内容真实、准确和完整发表意见	11
§ 6 半年度财务会计报告（未经审计）	11
6.1 资产负债表	11
6.2 利润表	13
6.3 净资产变动表	14
6.4 报表附注	16
§ 7 投资组合报告	37
7.1 期末基金资产组合情况	37
7.2 报告期末按行业分类的股票投资组合	37
7.3 期末按公允价值占基金资产净值比例大小排序的所有股票投资明细	38
7.4 报告期内股票投资组合的重大变动	40
7.5 期末按债券品种分类的债券投资组合	43

7.6 期末按公允价值占基金资产净值比例大小排序的前五名债券投资明细	43
7.7 期末按公允价值占基金资产净值比例大小排序的所有资产支持证券投资明细	43
7.8 报告期末按公允价值占基金资产净值比例大小排序的前五名贵金属投资明细	43
7.9 期末按公允价值占基金资产净值比例大小排序的前五名权证投资明细	43
7.10 本基金投资股指期货的投资政策	43
7.11 报告期末本基金投资的国债期货交易情况说明	43
7.12 投资组合报告附注	44
§ 8 基金份额持有人信息	44
8.1 期末基金份额持有人户数及持有人结构	44
8.2 期末基金管理人的从业人员持有本基金的情况	45
8.3 期末基金管理人的从业人员持有本开放式基金份额总量区间情况	45
§ 9 开放式基金份额变动	45
§ 10 重大事件揭示	45
10.1 基金份额持有人大会决议	45
10.2 基金管理人、基金托管人的专门基金托管部门的重大人事变动	45
10.3 涉及基金管理人、基金财产、基金托管业务的诉讼	45
10.4 基金投资策略的改变	45
10.5 为基金进行审计的会计师事务所情况	46
10.6 管理人、托管人及其高级管理人员受稽查或处罚等情况	46
10.7 基金租用证券公司交易单元的有关情况	46
10.8 其他重大事件	48
§ 11 备查文件目录	48
11.1 备查文件目录	48
11.2 存放地点	48
11.3 查阅方式	48

§ 2 基金简介

2.1 基金基本情况

基金名称	嘉实策略视野三年持有期混合型证券投资基金
基金简称	嘉实策略视野三年持有期混合
基金主代码	012995
基金运作方式	契约型开放式
基金合同生效日	2021 年 12 月 28 日
基金管理人	嘉实基金管理有限公司
基金托管人	中国民生银行股份有限公司
报告期末基金份额总额	372,965,759.32 份
基金合同存续期	不定期

2.2 基金产品说明

投资目标	本基金深入分析经济周期不同阶段中经济增长、企业盈利、金融条件、资产的估值性价比等要素，通过大类资产配置及行业比较研究，动态优选符合经济增长方式和转型方向中产业趋势、景气趋势良好、竞争优势领先的股票进行投资，力争为投资者创造长期稳定的投资回报。
投资策略	本基金将采用“自上而下”与“自下而上”相结合的主动投资管理策略，贯彻发挥大类资产配置、行业比较选择和精选个股的优势。首先，根据不同的经济周期及市场趋势研判，决定本基金的大类资产配置以及行业偏离决策，在经济周期和金融条件有利、估值性价比比较高的时候增加股票配置，重点配置受益于经济增长的高景气行业及个股；在经济下降周期适度减少股票配置，重点配置业绩稳定性强的行业及个股。行业选择上，建立在我们对中国经济增长方式、经济结构变化方向、产业结构中出现的重大趋势选择成长空间大、商业模式好、行业格局健康、景气度高的行业重点配置；其次，在个股选择上，依托嘉实研究平台力量精选个股，寻找景气趋势良好、行业地位领先、竞争优势突出、价值相对低估的上市公司进行投资。具体包括资产配置策略、行业配置策略、股票投资策略、港股通投资策略、存托凭证投资策略、债券投资策略、衍生品投资策略、资产支持证券投资策略、融资策略、风险管理策略。
业绩比较基准	中证 800 指数收益率×60%+恒生指数收益率×10%+中债综合财富指数收益率×30%
风险收益特征	本基金为混合型证券投资基金，其预期收益及预期风险水平高于货币市场基金和债券型基金，但低于股票型基金。本基金可投资港股通标的的股票，一旦投资将承担汇率风险以及因投资环境、投资标的、市场制度、交易规则差异等带来的境外市场的风险。

2.3 基金管理人和基金托管人

项目		基金管理人	基金托管人
名称		嘉实基金管理有限公司	中国民生银行股份有限公司
信息披露 负责人	姓名	胡勇钦	袁耀光
	联系电话	(010)65215588	010-58560666

电子邮箱	service@jsfund.cn	tgxxpl@cmbc.com.cn
客户服务电话	400-600-8800	95568
传真	(010)65215588	010-57093382
注册地址	中国（上海）自由贸易试验区陆家嘴环路 1318 号 1806A 单元	北京市西城区复兴门内大街 2 号
办公地址	北京市朝阳区建国门外大街 21 号北京国际俱乐部 C 座写字楼 12A 层	北京市西城区复兴门内大街 2 号
邮政编码	100020	100031
法定代表人	经雷	高迎欣

2.4 信息披露方式

本基金选定的信息披露报纸名称	《证券时报》
登载基金中期报告正文的管理人互联网网址	http://www.jsfund.cn
基金中期报告备置地点	北京市朝阳区建国门外大街 21 号北京国际俱乐部 C 座写字楼 12A 层嘉实基金管理有限公司

2.5 其他相关资料

项目	名称	办公地址
注册登记机构	嘉实基金管理有限公司	北京市朝阳区建国门外大街 21 号北京国际俱乐部 C 座写字楼 12A 层

§ 3 主要财务指标和基金净值表现

3.1 主要会计数据和财务指标

金额单位：人民币元

3.1.1 期间数据和指标	报告期(2024 年 1 月 1 日-2024 年 6 月 30 日)
本期已实现收益	-21,932,880.37
本期利润	-22,864,926.20
加权平均基金份额本期利润	-0.0613
本期加权平均净值利润率	-10.55%
本期基金份额净值增长率	-9.89%
3.1.2 期末数据和指标	报告期末(2024 年 6 月 30 日)
期末可供分配利润	-164,277,662.06
期末可供分配基金份额利润	-0.4405
期末基金资产净值	208,688,097.26
期末基金份额净值	0.5595
3.1.3 累计期末指标	报告期末(2024 年 6 月 30 日)
基金份额累计净值增长率	-44.05%

注：（1）本期已实现收益指基金本期利息收入、投资收益、其他收入（不含公允价值变动收益）扣除相关费用和信用减值损失后的余额，本期利润为本期已实现收益加上本期公允价值变动收益。

（2）上述基金业绩指标不包括持有人认购或交易基金的各项费用，计入费用后实际收益水平要低

于所列数字。

(3) 期末可供分配利润采用期末资产负债表中未分配利润与未分配利润中已实现部分的孰低数。

3.2 基金净值表现

3.2.1 基金份额净值增长率及其与同期业绩比较基准收益率的比较

阶段	份额净值增长率①	份额净值增长率标准差②	业绩比较基准收益率③	业绩比较基准收益率标准差④	①-③	②-④
过去一个月	-4.78%	0.72%	-2.48%	0.36%	-2.30%	0.36%
过去三个月	-4.96%	0.94%	-0.70%	0.55%	-4.26%	0.39%
过去六个月	-9.89%	1.14%	0.64%	0.70%	-10.53%	0.44%
过去一年	-21.54%	1.04%	-6.02%	0.65%	-15.52%	0.39%
自基金合同生效起至今	-44.05%	1.02%	-17.84%	0.75%	-26.21%	0.27%

注：本基金的业绩基准指数按照构建公式每交易日进行计算，计算方式如下：

$$\text{Return}(t) = 60\% * (\text{中证 800 指数}(t) / \text{中证 800 指数}(t-1) - 1) + 10\% * (\text{恒生指数}(t) / \text{恒生指数}(t-1) - 1) + 30\% * (\text{中债综合财富指数}(t) / \text{中债综合财富指数}(t-1) - 1)$$

$$\text{Benchmark}(t) = (1 + \text{Return}(t)) \times (1 + \text{Benchmark}(t-1)) - 1$$

其中， $t = 1, 2, 3, \dots, T$ ， T 表示时间截至日。

3.2.2 自基金合同生效以来基金份额累计净值增长率变动及其与同期业绩比较基准收益率变动的比较

嘉实策略视野三年持有期混合累计净值增长率与同期业绩比较基准收益率的历史走势对比图

(2021年12月28日至2024年06月30日)

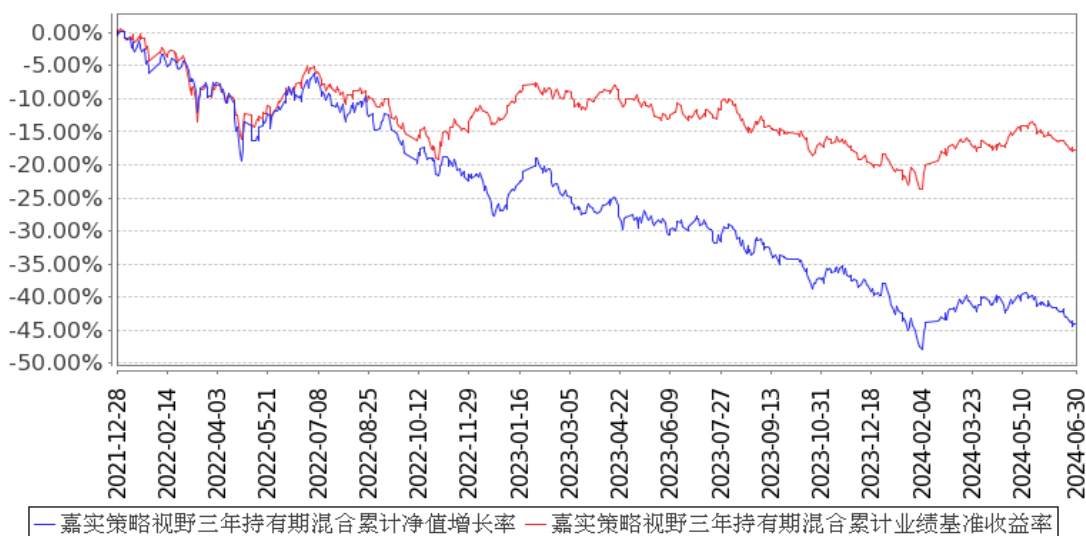

注：按基金合同和招募说明书的约定，本基金自基金合同生效日起 6 个月为建仓期，建仓期结束

时本基金的各项资产配置比例符合基金合同约定。

3.3 其他指标

无。

§ 4 管理人报告

4.1 基金管理人及基金经理情况

4.1.1 基金管理人及其管理基金的经验

嘉实基金管理有限公司经中国证监会证监基字[1999]5号文批准，于1999年3月25日成立，是中国第一批基金管理公司之一，是中外合资基金管理公司。公司注册地上海，总部设在北京并设北京、深圳、成都、杭州、青岛、南京、福州、广州、北京怀柔、武汉分公司。公司获得首批全国社保基金、企业年金投资管理人、QDII和特定资产管理业务等资格。

截止2024年6月30日，基金管理人共管理351只公募基金，覆盖主动权益、固定收益、指数投资、量化投资、资产配置、海外投资、FOF、基础设施基金等不同类别。同时，还管理多个全国社保、基本养老保险、企业年金、职业年金和单一/集合资产管理计划。

4.1.2 基金经理（或基金经理小组）及基金经理助理简介

姓名	职务	任本基金的基金经理（助理）期限		证券从业年限	说明
		任职日期	离任日期		
方晗	本基金、嘉实对冲套利定期混合、嘉实策略机遇混合发起式基金经理	2021年12月28日	-	15年	曾任职于 Christensen International LLC，从事资本市场咨询工作。2011年5月加入嘉实基金管理有限公司，历任股票策略分析师、资产配置执行总监，现任股票策略研究总监。硕士研究生，具有基金从业资格。中国国籍。

注：（1）首任基金经理的“任职日期”为基金合同生效日，此后的非首任基金经理的“任职日期”指根据公司决定确定的聘任日期；“离任日期”指根据公司决定确定的解聘日期。

（2）证券从业的含义遵从行业协会相关规定。

4.2 管理人对报告期内本基金运作合规守信情况的说明

报告期内，本基金管理人严格遵循了《证券法》、《证券投资基金法》及其各项配套法规、《嘉实策略视野三年持有期混合型证券投资基金基金合同》和其他相关法律法规的规定，本着诚实信用、勤勉尽责的原则管理和运用基金资产，在严格控制风险的基础上，为基金份额持有人谋求最大利益。本基金运作管理符合有关法律法规和基金合同的规定和约定，无损害基金份额持有人利

益的行为。

4.3 管理人对报告期内公平交易情况的专项说明

4.3.1 公平交易制度的执行情况

报告期内，基金管理人严格执行证监会《证券投资基金管理公司公平交易制度指导意见》和公司内部公平交易制度，各投资组合按投资管理制度和流程独立决策，并在获得投资信息、投资建议和实施投资决策方面享有公平的机会；通过完善交易范围内各类交易的公平交易执行细则、严格的流程控制、持续的技术改进，确保公平交易原则的实现；通过 IT 系统和人工监控等方式进行日常监控，公平对待旗下管理的所有投资组合。

4.3.2 异常交易行为的专项说明

报告期内，公司旗下所有投资组合参与交易所公开竞价交易中，同日反向交易成交较少的单边交易量超过该证券当日成交量的 5%的，合计 9 次，均为不同基金经理管理的组合间因投资策略不同而发生的反向交易，未发现不公平交易和利益输送行为。

4.4 管理人对报告期内基金的投资策略和业绩表现的说明

4.4.1 报告期内基金投资策略和运作分析

2024 年一季度的 A 股市场，在经历连续两年令人失望的表现之后，依然以大幅波动开局。在宏观经济、国际局势、流动性等外部环境未出现巨大波动的背景下，市场从开年第一周起就呈现资金加速流出、风险偏好快速走低、场内投资者被迫加速止损、雪球型产品和融资资金被加速“挤兑”带来的流动性危机，随着 1 月底这种资金连环踩踏下的危机放大到极致，也最终导致了政策有形之手加大对市场的干预，从而最终平息了这场流动性危机，市场在前期超跌、资金格局出清、政策利好的推动下进入快速反弹节奏。并于 3 月底基本回收了指数跌幅。进入 2 季度，A 股市场先涨后跌、主要指数录得不同程度的下跌。其中大市值蓝筹依然整体占优。

上半年国内外宏观环境总体呈现出“内需弱、外需稳、需求弱、产出强、物价水平承压、货币政策中性偏宽松、财政按部就班温和扩张”的特征。国家在产业政策上强调发展新质生产力、地产政策适时托底、贸易摩擦加剧、美联储降息节奏博弈激烈。市场依然围绕 2023 年底以来的逻辑主线交易：内需方面，市场持续向悲观方向定价：高端、升级、可选属性的消费类和服务业线条的个股持续低迷、市场预期一路走低；低通胀环境叠加社融信贷数据疲弱、使得内需投资链条难以展开乐观预期。市场表现较好的线索主要有三条：1) 受益于低通胀以及长端利率下行环境下相对吸引力增强的静态现金高股息类个股如银行、煤炭、电力、交运中的个股。2) 受益于国际贸易新形势以及中国企业有相对竞争优势的制造业出海，主要在电力设备、家电、轻工纺织、专用机械设备等；3) 部分年内业绩确定性高、景气强的方向如：受 AI 技术革命拉动的算力需求

相关的国内光模块和电子元器件产业链、国内电网投资高景气带动的电网设备、地缘政治风险扰动下供给持续紧张的航运等；

基于对当前经济周期所处方位、和未来可能运行方向变化的判断，本组合在上半年的大部分时间内，围绕以上方向中看好的个股布局。主要考虑：1）目前国内需求处于周期底部、但缺乏让市场信任、高置信度的内需改善手段。内需线索上的个股对于悲观情景定价充分，但时机需要慢慢等待。我们选择的方向主要是需求端与地产投资链条相关性不高、供给端存在一定约束的方向如化工、机械、轻工、有色中的部分个股； 2）出海方向中，需求增长的确性强、贸易壁垒风险偏低的部分家电、机械设备等方向； 3）估值合理、景气周期底部、2023 年受非市场化因素扰动，订单延迟但需求并未消失的方向如海风、军工等； 以及 4）部分优质房地产公司，这部分的逻辑考虑主要出于相信在目前局面下、促成房地产销售和价格企稳是促成内需改善的唯一可能见效路径、以及在新的一揽子政策下，头部房企现金流和经营永续性地风险担忧已经极大被消除。

4.4.2 报告期内基金的业绩表现

截至本报告期末本基金份额净值为 0.5595 元；本报告期基金份额净值增长率为-9.89%，业绩比较基准收益率为 0.64%。

4.5 管理人对宏观经济、证券市场及行业走势的简要展望

展望下半年，国内内需依然呈现弱企稳、需求与生产端的分化可能逐步收敛（生产走弱）、外需总体稳定，但将遇到更多贸易摩擦与地缘政治方面的逆风。作为对冲的内部货币政策维持相对宽松、财政政策亟需发力。在面对更多内外部不确定因素的局面下，本组合将在围绕原有组合配置线索基础上，加大个股和板块的动态比较、进一步甄选个股，以期渡过可能越来越大的市场不确定性带来的调整。主要的选股线索在：1）内需（主要是地产链条）是否有进一步边际企稳的契机、以及由此带来的低位内需相关个股企稳的可能，主要包括地产、汽车、化工、机械相关的龙头公司； 2）出海相关的个股如机械、交运设备、电力设备、汽车中的个股，需要仔细甄别可能面临明确贸易壁垒风险的个股，在分化中去弱留强。3）关注下半年财政加大力度托底过程中，政府主导的支出方向可能恢复较高增长的领域如军工、电网投资等。

4.6 管理人对报告期内基金估值程序等事项的说明

本基金管理人按照《企业会计准则》及中国证监会相关规定、中国证券投资基金业协会相关指引和基金合同关于基金资产估值的约定，对基金所持有的投资品种进行估值。本基金托管人根据法律法规要求，履行估值及净值计算的复核责任。

本基金管理人设有估值委员会，估值委员会负责组织制定和适时修订基金估值政策和程序，

研究、指导基金估值业务。估值委员会成员具有多年的证券、基金从业经验，具备投研、风险管理、基金估值运作、法律合规等方面的专业胜任能力。

本基金管理人使用可靠的估值业务系统，设有完善的风险监测、控制和报告机制，与估值相关的机构包括基金投资市场的证券交易场所以及境内相关机构等。

4.7 管理人对报告期内基金利润分配情况的说明

本报告期，本基金未实施利润分配，符合法律法规和基金合同的相关约定。具体参见本报告“6.4.11 利润分配情况”。

4.8 报告期内管理人对本基金持有人数或基金资产净值预警情形的说明

无。

§ 5 托管人报告

5.1 报告期内本基金托管人遵规守信情况声明

本报告期内，中国民生银行股份有限公司在本基金的托管过程中，严格遵守《证券投资基金法》及其他法律法规和基金合同、托管协议的有关规定，依法安全保管了基金财产，不存在损害基金份额持有人利益的行为，尽职尽责地履行了基金托管人应尽的义务。

5.2 托管人对报告期内本基金投资运作遵规守信、净值计算、利润分配等情况的说明

本报告期内，按照相关法律法规和基金合同、托管协议的有关规定，本托管人对本基金的投资运作方面进行了监督，对基金资产净值计算、基金份额申购赎回价格的计算、基金费用开支及利润分配等方面进行了认真的复核，未发现基金管理人有关损害基金份额持有人利益的行为，在各重要方面的运作严格按照基金合同的规定进行。

5.3 托管人对本中期报告中财务信息等内容的真实、准确和完整发表意见

本托管人复核审查的本报告中的财务指标、净值表现、财务会计报告、投资组合报告内容真实、准确和完整。

§ 6 半年度财务会计报告（未经审计）

6.1 资产负债表

会计主体：嘉实策略视野三年持有期混合型证券投资基金

报告截止日：2024 年 6 月 30 日

单位：人民币元

资产	附注号	本期末 2024 年 6 月 30 日	上年度末 2023 年 12 月 31 日
资产：			

货币资金	6.4.7.1	35,280,206.41	16,552,384.34
结算备付金		1,691,332.39	1,540,376.53
存出保证金		109,091.82	221,300.06
交易性金融资产	6.4.7.2	172,165,637.02	215,447,344.93
其中：股票投资		171,736,431.55	213,182,154.72
基金投资		-	-
债券投资		429,205.47	2,265,190.21
资产支持证券投资		-	-
贵金属投资		-	-
其他投资		-	-
衍生金融资产	6.4.7.3	-	-
买入返售金融资产	6.4.7.4	-	-
债权投资	6.4.7.5	-	-
其中：债券投资		-	-
资产支持证券投资		-	-
其他投资		-	-
其他债权投资	6.4.7.6	-	-
其他权益工具投资	6.4.7.7	-	-
应收清算款		3,484,372.28	448,637.63
应收股利		-	-
应收申购款		99.86	9.99
递延所得税资产		-	-
其他资产	6.4.7.8	-	-
资产总计		212,730,739.78	234,210,053.48
负债和净资产	附注号	本期末 2024年6月30日	上年度末 2023年12月31日
负 债：			
短期借款		-	-
交易性金融负债		-	-
衍生金融负债	6.4.7.3	-	-
卖出回购金融资产款		-	-
应付清算款		3,234,668.78	1,996,861.98
应付赎回款		-	-
应付管理人报酬		211,589.72	233,806.68
应付托管费		35,264.95	38,967.76
应付销售服务费		-	-
应付投资顾问费		-	-
应交税费		5.38	3.82
应付利润		-	-
递延所得税负债		-	-
其他负债	6.4.7.9	561,113.69	511,542.19
负债合计		4,042,642.52	2,781,182.43
净资产：			

实收基金	6.4.7.10	372,965,759.32	372,750,808.29
未分配利润	6.4.7.12	-164,277,662.06	-141,321,937.24
净资产合计		208,688,097.26	231,428,871.05
负债和净资产总计		212,730,739.78	234,210,053.48

注：报告截止日 2024 年 06 月 30 日，基金份额净值 0.5595 元，基金份额总额 372,965,759.32 份。

6.2 利润表

会计主体：嘉实策略视野三年持有期混合型证券投资基金

本报告期：2024 年 1 月 1 日至 2024 年 6 月 30 日

单位：人民币元

项目	附注号	本期 2024 年 1 月 1 日至 2024 年 6 月 30 日	上年度可比期间 2023 年 1 月 1 日至 2023 年 6 月 30 日
一、营业总收入		-21,263,006.19	-3,703,370.13
1. 利息收入		66,918.89	60,126.52
其中：存款利息收入	6.4.7.13	66,918.89	60,126.52
债券利息收入		-	-
资产支持证券利息收入		-	-
买入返售金融资产收入		-	-
其他利息收入		-	-
2. 投资收益（损失以“-”填列）		-20,397,879.25	-34,776,679.49
其中：股票投资收益	6.4.7.14	-22,267,923.06	-36,497,511.78
基金投资收益		-	-
债券投资收益	6.4.7.15	12,529.94	47,480.68
资产支持证券投资	6.4.7.16	-	-
收益			
贵金属投资收益	6.4.7.17	-	-
衍生工具收益	6.4.7.18	-	-
股利收益	6.4.7.19	1,857,513.87	1,673,351.61
其他投资收益		-	-
3. 公允价值变动收益（损失以“-”号填列）	6.4.7.20	-932,045.83	31,013,182.84
4. 汇兑收益（损失以“-”号填列）		-	-
5. 其他收入（损失以“-”号填列）	6.4.7.21	-	-
减：二、营业总支出		1,601,920.01	2,492,316.29
1. 管理人报酬	6.4.10.2.1	1,292,409.28	2,051,857.31

其中：暂估管理人报酬		-	-
2. 托管费	6.4.10.2.2	215,401.52	341,976.23
3. 销售服务费		-	-
4. 投资顾问费		-	-
5. 利息支出		-	-
其中：卖出回购金融资产支出		-	-
6. 信用减值损失	6.4.7.22	-	-
7. 税金及附加		4.35	2.60
8. 其他费用	6.4.7.23	94,104.86	98,480.15
三、利润总额（亏损总额以“-”号填列）		-22,864,926.20	-6,195,686.42
减：所得税费用		-	-
四、净利润（净亏损以“-”号填列）		-22,864,926.20	-6,195,686.42
五、其他综合收益的税后净额		-	-
六、综合收益总额		-22,864,926.20	-6,195,686.42

6.3 净资产变动表

会计主体：嘉实策略视野三年持有期混合型证券投资基金

本报告期：2024 年 1 月 1 日至 2024 年 6 月 30 日

单位：人民币元

项目	本期 2024 年 1 月 1 日至 2024 年 6 月 30 日			
	实收基金	其他综合收益	未分配利润	净资产合计
一、上期期末净资产	372,750,808.29	-	-141,321,937.24	231,428,871.05
二、本期期初净资产	372,750,808.29	-	-141,321,937.24	231,428,871.05
三、本期增减变动额（减少以“-”号填列）	214,951.03	-	-22,955,724.82	-22,740,773.79
（一）、综合收益总额	-	-	-22,864,926.20	-22,864,926.20
（二）、本期基金份额交易产生的净资产变动数（净资产减少以“-”号填列）	214,951.03	-	-90,798.62	124,152.41
其中：1. 基金申购款	214,951.03	-	-90,798.62	124,152.41

2. 基金赎回款	-	-	-	-
(三)、本期向基金份额持有人分配利润产生的净资产变动(净资产减少以“-”号填列)	-	-	-	-
四、本期期末净资产	372,965,759.32	-	-164,277,662.06	208,688,097.26
项目	上年度可比期间 2023年1月1日至2023年6月30日			
	实收基金	其他综合收益	未分配利润	净资产合计
一、上期期末净资产	372,269,662.14	-	-100,612,330.55	271,657,331.59
二、本期期初净资产	372,269,662.14	-	-100,612,330.55	271,657,331.59
三、本期增减变动额(减少以“-”号填列)	313,575.56	-	-6,276,680.39	-5,963,104.83
(一)、综合收益总额	-	-	-6,195,686.42	-6,195,686.42
(二)、本期基金份额交易产生的净资产变动数(净资产减少以“-”号填列)	313,575.56	-	-80,993.97	232,581.59
其中：1. 基金申购款	313,575.56	-	-80,993.97	232,581.59
2. 基金赎回款	-	-	-	-
(三)、本期向基金份额持有人分配利润产生的净资产变动(净资产减少以“-”号填列)	-	-	-	-
四、本期期末净资产	372,583,237.70	-	-106,889,010.94	265,694,226.76

报表附注为财务报表的组成部分。

本报告 6.1 至 6.4 财务报表由下列负责人签署：

<u>经雷</u>	<u>梁凯</u>	<u>李袁</u>
基金管理人负责人	主管会计工作负责人	会计机构负责人

6.4 报表附注

6.4.1 基金基本情况

嘉实策略视野三年持有期混合型证券投资基金（以下简称“本基金”），系经中国证券监督管理委员会（以下简称“中国证监会”）证监许可[2021]2225 号《关于准予嘉实策略视野三年持有期混合型证券投资基金注册的批复》注册，由嘉实基金管理有限公司于 2021 年 12 月 6 日至 2021 年 12 月 24 日向社会公开募集，基金合同于 2021 年 12 月 28 日生效。本基金为契约型开放式，存续期限不定。本基金首次设立募集规模为 371,848,262.14 份基金份额。本基金的基金管理人和注册登记机构为嘉实基金管理有限公司，基金托管人为中国民生银行股份有限公司。

6.4.2 会计报表的编制基础

本财务报表系按照财政部颁布的《企业会计准则——基本准则》以及其后颁布及修订的具体会计准则、应用指南、解释以及《资产管理产品相关会计处理规定》和其他相关规定（统称“企业会计准则”）编制，同时，在信息披露和估值方面，也参考了中国证监会颁布的《中国证券监督管理委员会关于证券投资基金估值业务的指导意见》、《公开募集证券投资基金信息披露管理办法》、《证券投资基金信息披露内容与格式准则》第 2 号《年度报告的内容与格式》、《证券投资基金信息披露编报规则》第 3 号《会计报表附注的编制及披露》、《证券投资基金信息披露 XBRL 模板第 3 号〈年度报告和中期报告〉》以及中国证监会和中国证券投资基金业协会颁布的其他相关规定。

本财务报表以本基金持续经营为基础列报。

6.4.3 遵循企业会计准则及其他有关规定的声明

本财务报表符合企业会计准则的要求，真实、完整地反映了本基金于 2024 年 6 月 30 日的财务状况以及自 2024 年 1 月 1 日起至 2024 年 6 月 30 日止期间的经营成果和净值变动情况。

6.4.4 本报告期所采用的会计政策、会计估计与最近一期年度报告相一致的说明

本报告期所采用的会计政策、会计估计与最近一期年度报告相一致。

6.4.5 会计政策和会计估计变更以及差错更正的说明

6.4.5.1 会计政策变更的说明

本基金本报告期未发生会计政策变更。

6.4.5.2 会计估计变更的说明

本基金本报告期末发生会计估计变更。

6.4.5.3 差错更正的说明

本基金本报告期无须说明的会计差错更正。

6.4.6 税项

6.4.6.1 印花税

经国务院批准，财政部、国家税务总局研究决定，自 2008 年 4 月 24 日起，调整证券（股票）交易印花税税率，由原先的 3‰调整为 1‰，自 2008 年 9 月 19 日起，调整由出让方按证券（股票）交易印花税税率缴纳印花税，受让方不再征收，税率不变；

根据财政部、税务总局公告 2023 年第 39 号《关于减半征收证券交易印花税的公告》的规定，自 2023 年 8 月 28 日起，证券交易印花税实施减半征收。

6.4.6.2 增值税

根据财政部、国家税务总局财税[2016]36 号文《关于全面推开营业税改增值税试点的通知》的规定，对证券投资基金（封闭式证券投资基金，开放式证券投资基金）管理人运用基金买卖股票、债券的转让收入免征增值税；国债、地方政府债利息收入以及金融同业往来利息收入免征增值税；存款利息收入不征收增值税；

根据财政部、国家税务总局财税[2016]46 号文《关于进一步明确全面推开营改增试点金融业有关政策的通知》的规定，金融机构开展的质押式买入返售金融商品业务及持有政策性金融债券取得的利息收入属于金融同业往来利息收入；

根据财政部、国家税务总局财税[2016]70 号文《关于金融机构同业往来等增值税政策的补充通知》的规定，金融机构开展的买断式买入返售金融商品业务、同业存款、同业存单以及持有金融债券取得的利息收入属于金融同业往来利息收入；

根据财政部、国家税务总局财税[2016]140 号文《关于明确金融、房地产开发、教育辅助服务等增值税政策的通知》的规定，资管产品运营过程中发生的增值税应税行为，以资管产品管理人为增值税纳税人；

根据财政部、国家税务总局财税[2017]56 号文《关于资管产品增值税有关问题的通知》的规定，自 2018 年 1 月 1 日起，资管产品管理人运营资管产品过程中发生的增值税应税行为（以下简称“资管产品运营业务”），暂适用简易计税方法，按照 3%的征收率缴纳增值税，资管产品管理人未分别核算资管产品运营业务和其他业务的销售额和增值税应纳税额的除外。资管产品管理人可选择分别或汇总核算资管产品运营业务销售额和增值税应纳税额；

根据财政部、国家税务总局财税[2017]90 号文《关于租入固定资产进项税额抵扣等增值税政策的通知》的规定，自 2018 年 1 月 1 日起，资管产品管理人运营资管产品提供的贷款服务、发生的部分金融商品转让业务，按照以下规定确定销售额：提供贷款服务，以利息及利息性质的收入为销售额；

增值税附加税包括城市维护建设税、教育费附加和地方教育费附加，以实际缴纳的增值税税额为计税依据，分别按规定的比例缴纳。

6.4.6.3 企业所得税

根据财政部、国家税务总局财税[2004]78 号文《关于证券投资基金税收政策的通知》的规定，自 2004 年 1 月 1 日起，对证券投资基金（封闭式证券投资基金，开放式证券投资基金）管理人运用基金买卖股票、债券的差价收入，继续免征企业所得税；

根据财政部、国家税务总局财税[2008]1 号文《关于企业所得税若干优惠政策的通知》的规定，对证券投资基金从证券市场中取得的收入，包括买卖股票、债券的差价收入，股权的股息、红利收入，债券的利息收入及其他收入，暂不征收企业所得税。

6.4.6.4 个人所得税

根据财政部、国家税务总局财税[2008]132 号文《财政部、国家税务总局关于储蓄存款利息所得有关个人所得税政策的通知》的规定，自 2008 年 10 月 9 日起，对储蓄存款利息所得暂免征收个人所得税；

根据财政部、国家税务总局、中国证监会财税[2012]85 号文《关于实施上市公司股息红利差别化个人所得税政策有关问题的通知》的规定，自 2013 年 1 月 1 日起，证券投资基金从公开发行和转让市场取得的上市公司股票，持股期限在 1 个月以内（含 1 个月）的，其股息红利所得全额计入应纳税所得额；持股期限在 1 个月以上至 1 年（含 1 年）的，暂减按 50% 计入应纳税所得额；持股期限超过 1 年的，暂减按 25% 计入应纳税所得额。上述所得统一适用 20% 的税率计征个人所得税；

根据财政部、国家税务总局、中国证监会财税[2015]101 号文《关于上市公司股息红利差别化个人所得税政策有关问题的通知》的规定，自 2015 年 9 月 8 日起，证券投资基金从公开发行和转让市场取得的上市公司股票，持股期限超过 1 年的，股息红利所得暂免征收个人所得税。

6.4.6.5 境外投资

本基金运作过程中涉及的境外投资的税项问题，根据财政部、国家税务总局、中国证监会财税[2014]81 号文《关于沪港股票市场交易互联互通机制试点有关税收政策的通知》、财税[2016]127 号文《关于深港股票市场交易互联互通机制试点有关税收政策的通知》及其他境内外

相关税务法规的规定和实务操作执行。

6.4.7 重要财务报表项目的说明

6.4.7.1 货币资金

单位：人民币元

项目	本期末 2024年6月30日
活期存款	35,280,206.41
等于：本金	35,276,910.73
加：应计利息	3,295.68
减：坏账准备	-
定期存款	-
等于：本金	-
加：应计利息	-
减：坏账准备	-
其中：存款期限1个月以内	-
存款期限1-3个月	-
存款期限3个月以上	-
其他存款	-
等于：本金	-
加：应计利息	-
减：坏账准备	-
合计	35,280,206.41

6.4.7.2 交易性金融资产

单位：人民币元

项目	本期末 2024年6月30日				
	成本	应计利息	公允价值	公允价值变动	
股票	177,438,400.49	-	171,736,431.55	-5,701,968.94	
贵金属投资-金交所 黄金合约	-	-	-	-	
债券	交易所市场	423,000.00	706.47	429,205.47	5,499.00
	银行间市场	-	-	-	-
	合计	423,000.00	706.47	429,205.47	5,499.00
资产支持证券	-	-	-	-	
基金	-	-	-	-	
其他	-	-	-	-	
合计	177,861,400.49	706.47	172,165,637.02	-5,696,469.94	

6.4.7.3 衍生金融资产/负债

6.4.7.3.1 衍生金融资产/负债期末余额

无。

6.4.7.3.2 期末基金持有的期货合约情况

无。

6.4.7.3.3 期末基金持有的黄金衍生品情况

无。

6.4.7.4 买入返售金融资产

6.4.7.4.1 各项买入返售金融资产期末余额

无。

6.4.7.4.2 期末买断式逆回购交易中取得的债券

无。

6.4.7.4.3 按预期信用损失一般模型计提减值准备的说明

无。

6.4.7.5 债权投资

6.4.7.5.1 债权投资情况

无。

6.4.7.5.2 债权投资减值准备计提情况

无。

6.4.7.6 其他债权投资

6.4.7.6.1 其他债权投资情况

无。

6.4.7.6.2 其他债权投资减值准备计提情况

无。

6.4.7.7 其他权益工具投资

6.4.7.7.1 其他权益工具投资情况

无。

6.4.7.7.2 报告期末其他权益工具投资情况

无。

6.4.7.8 其他资产

无。

6.4.7.9 其他负债

单位：人民币元

项目	本期末
----	-----

	2024 年 6 月 30 日
应付券商交易单元保证金	-
应付赎回费	-
应付证券出借违约金	-
应付交易费用	426,578.33
其中：交易所市场	426,578.33
银行间市场	-
应付利息	-
预提费用	134,535.36
合计	561,113.69

6.4.7.10 实收基金

金额单位：人民币元

项目	本期 2024 年 1 月 1 日至 2024 年 6 月 30 日	
	基金份额（份）	账面金额
上年度末	372,750,808.29	372,750,808.29
本期申购	214,951.03	214,951.03
本期赎回（以“-”号填列）	-	-
基金拆分/份额折算前	-	-
基金拆分/份额折算调整	-	-
本期申购	-	-
本期赎回（以“-”号填列）	-	-
本期末	372,965,759.32	372,965,759.32

注：申购含红利再投、转换入份额，赎回含转换出份额。

6.4.7.11 其他综合收益

无。

6.4.7.12 未分配利润

单位：人民币元

项目	已实现部分	未实现部分	未分配利润合计
上年度末	-136,548,479.00	-4,773,458.24	-141,321,937.24
本期期初	-136,548,479.00	-4,773,458.24	-141,321,937.24
本期利润	-21,932,880.37	-932,045.83	-22,864,926.20
本期基金份额交易产生的变动数	-85,564.31	-5,234.31	-90,798.62
其中：基金申购款	-85,564.31	-5,234.31	-90,798.62
基金赎回款	-	-	-
本期已分配利润	-	-	-
本期末	-158,566,923.68	-5,710,738.38	-164,277,662.06

6.4.7.13 存款利息收入

单位：人民币元

项目	本期	
	2024年1月1日至2024年6月30日	
活期存款利息收入		51,880.35
定期存款利息收入		-
其他存款利息收入		-
结算备付金利息收入		13,930.39
其他		1,108.15
合计		66,918.89

6.4.7.14 股票投资收益

6.4.7.14.1 股票投资收益项目构成

单位：人民币元

项目	本期	
	2024年1月1日至2024年6月30日	
股票投资收益——买卖股票差价收入		-22,267,923.06
股票投资收益——赎回差价收入		-
股票投资收益——申购差价收入		-
股票投资收益——证券出借差价收入		-
合计		-22,267,923.06

6.4.7.14.2 股票投资收益——买卖股票差价收入

单位：人民币元

项目	本期	
	2024年1月1日至2024年6月30日	
卖出股票成交总额		608,272,914.86
减：卖出股票成本总额		629,377,596.10
减：交易费用		1,163,241.82
买卖股票差价收入		-22,267,923.06

6.4.7.14.3 股票投资收益——证券出借差价收入

无。

6.4.7.15 债券投资收益

6.4.7.15.1 债券投资收益项目构成

单位：人民币元

项目	本期	
	2024年1月1日至2024年6月30日	
债券投资收益——利息收入		12,733.94
债券投资收益——买卖债券（债转股及债券到期兑付）差价收入		-204.00
债券投资收益——赎回差价收入		-

债券投资收益——申购差价收入	-
合计	12,529.94

6.4.7.15.2 债券投资收益——买卖债券差价收入

单位：人民币元

项目	本期 2024年1月1日至2024年6月30日
卖出债券（债转股及债券到期兑付）成交总额	1,836,900.00
减：卖出债券（债转股及债券到期兑付）成本总额	1,800,204.00
减：应计利息总额	36,900.00
减：交易费用	-
买卖债券差价收入	-204.00

6.4.7.15.3 债券投资收益——赎回差价收入

无。

6.4.7.15.4 债券投资收益——申购差价收入

无。

6.4.7.16 资产支持证券投资收益

6.4.7.16.1 资产支持证券投资收益项目构成

无。

6.4.7.16.2 资产支持证券投资收益——买卖资产支持证券差价收入

无。

6.4.7.16.3 资产支持证券投资收益——赎回差价收入

无。

6.4.7.16.4 资产支持证券投资收益——申购差价收入

无。

6.4.7.17 贵金属投资收益

6.4.7.17.1 贵金属投资收益项目构成

无。

6.4.7.17.2 贵金属投资收益——买卖贵金属差价收入

无。

6.4.7.17.3 贵金属投资收益——赎回差价收入

无。

6.4.7.17.4 贵金属投资收益——申购差价收入

无。

6.4.7.18 衍生工具收益

6.4.7.18.1 衍生工具收益——买卖权证差价收入

无。

6.4.7.18.2 衍生工具收益——其他投资收益

无。

6.4.7.19 股利收益

单位：人民币元

项目	本期
	2024年1月1日至2024年6月30日
股票投资产生的股利收益	1,857,513.87
其中：证券出借权益补偿收入	-
基金投资产生的股利收益	-
合计	1,857,513.87

6.4.7.20 公允价值变动收益

单位：人民币元

项目名称	本期
	2024年1月1日至2024年6月30日
1. 交易性金融资产	-932,045.83
股票投资	-922,087.03
债券投资	-9,958.80
资产支持证券投资	-
基金投资	-
贵金属投资	-
其他	-
2. 衍生工具	-
权证投资	-
3. 其他	-
减：应税金融商品公允价值变动产生的预估增值税	-
合计	-932,045.83

6.4.7.21 其他收入

无。

6.4.7.22 信用减值损失

无。

6.4.7.23 其他费用

单位：人民币元

项目	本期 2024年1月1日至2024年6月30日
审计费用	24,863.02
信息披露费	59,672.34
证券出借违约金	-
银行划款手续费	200.00
债券托管账户维护费	9,000.00
深港通证券组合费	282.28
存托服务费	87.22
合计	94,104.86

6.4.8 或有事项、资产负债表日后事项的说明

6.4.8.1 或有事项

无。

6.4.8.2 资产负债表日后事项

无。

6.4.9 关联方关系

6.4.9.1 本报告期存在控制关系或其他重大利害关系的关联方发生变化的情况

本报告期存在控制关系或其他重大利害关系的关联方未发生变化。

6.4.9.2 本报告期与基金发生关联交易的各关联方

关联方名称	与本基金的关系
嘉实基金管理有限公司（“嘉实基金”）	基金管理人
中国民生银行股份有限公司（“民生银行”）	基金托管人

6.4.10 本报告期及上年度可比期间的关联方交易

下述关联方交易均在正常业务范围内按一般商业条款订立。

6.4.10.1 通过关联方交易单元进行的交易

6.4.10.1.1 股票交易

无。

6.4.10.1.2 债券交易

无。

6.4.10.1.3 债券回购交易

无。

6.4.10.1.4 权证交易

无。

6.4.10.1.5 应支付关联方的佣金

无。

6.4.10.2 关联方报酬**6.4.10.2.1 基金管理费**

单位：人民币元

项目	本期 2024年1月1日至2024年6 月30日	上年度可比期间 2023年1月1日至2023年 6月30日
当期发生的基金应支付的管理费	1,292,409.28	2,051,857.31
其中：应支付销售机构的客户维护费	471,418.24	1,020,292.69
应支付基金管理人的净管理费	820,991.04	1,031,564.62

注：1. 支付基金管理人的管理人报酬按前一日基金资产净值 1.20%的年费率计提，逐日累计至每月月底，按月支付。其计算公式为：日管理人报酬=前一日基金资产净值×1.20%/当年天数。

2. 根据本基金的基金管理人与各代销机构签订的基金代销协议，客户维护费按照代销机构所代销基金的份额保有量作为基数进行计算。

6.4.10.2.2 基金托管费

单位：人民币元

项目	本期 2024年1月1日至2024年6 月30日	上年度可比期间 2023年1月1日至2023年 6月30日
当期发生的基金应支付的托管费	215,401.52	341,976.23

注：支付基金托管人的托管费按前一日基金资产净值 0.20%的年费率计提，逐日累计至每月月底，按月支付。其计算公式为：日托管费=前一日基金资产净值×0.20%/当年天数。

6.4.10.3 与关联方进行银行间同业市场的债券(含回购)交易

无。

6.4.10.4 报告期内转融通证券出借业务发生重大关联交易事项的说明**6.4.10.4.1 与关联方通过约定申报方式进行的适用固定期限费率的证券出借业务的情况**

无。

6.4.10.4.2 与关联方通过约定申报方式进行的适用市场化期限费率的证券出借业务的情况

无。

6.4.10.5 各关联方投资本基金的情况

6.4.10.5.1 报告期内基金管理人运用固有资金投资本基金的情况

无。

6.4.10.5.2 报告期末除基金管理人之外的其他关联方投资本基金的情况

无。

6.4.10.6 由关联方保管的银行存款余额及当期产生的利息收入

单位：人民币元

关联方名称	本期 2024年1月1日至2024年6月30日		上年度可比期间 2023年1月1日至2023年6月30日	
	期末余额	当期利息收入	期末余额	当期利息收入
中国民生银行股份有限公司_活期	35,280,206.41	51,880.35	40,787,799.88	39,276.00

注：本基金的上述存款，按银行同业利率或约定利率计息。

6.4.10.7 本基金在承销期内参与关联方承销证券的情况

无。

6.4.10.8 其他关联交易事项的说明

无。

6.4.11 利润分配情况

本期（2024年1月1日至2024年6月30日），本基金未实施利润分配。

6.4.12 期末（2024年6月30日）本基金持有的流通受限证券

6.4.12.1 因认购新发/增发证券而于期末持有的流通受限证券

无。

6.4.12.2 期末持有的暂时停牌等流通受限股票

无。

6.4.12.3 期末债券正回购交易中作为抵押的债券

6.4.12.3.1 银行间市场债券正回购

无。

6.4.12.3.2 交易所市场债券正回购

无。

6.4.12.4 期末参与转融通证券出借业务的证券

无。

6.4.13 金融工具风险及管理

6.4.13.1 风险管理政策和组织架构

本基金在日常经营活动中涉及的财务风险主要包括信用风险、流动性风险及市场风险。本基金管理人制定了政策和程序来识别及分析这些风险，并设定适当的风险限额及内部控制流程，通过可靠的管理及信息系统持续监控上述各类风险。

本基金的基金管理人按照法律法规和中国证监会的规定，建立组织机构健全、职责划分清晰、制衡监督有效、激励约束合理的治理结构，建立健全内部控制机制和 risk 管理制度，坚持审慎经营理念，保护投资者利益和公司合法权益。

公司建立包括董事会、管理层、各部门及一线员工组成的四道风控防线，还有董事会风险控制与内审委员会、公司风险控制委员会、督察长及其合规管理部门、风险管理部门，评估各项风险并提出防控措施并有效执行。

本基金的基金管理人对于金融工具的风险管理方法，主要是通过定性分析和定量分析的方法去估测各种风险产生的可能损失。从定性分析的角度出发，判断风险损失的严重程度和出现同类风险损失的频度。而从定量分析的角度出发，根据本基金的投资目标，结合基金资产所运用金融工具特征通过特定的风险量化指标、模型，日常的量化报告，确定风险损失的限度和相应置信程度，及时可靠地对各种风险进行监督、检查和评估，并通过相应决策，将风险控制在可承受的范围内。

6.4.13.2 信用风险

信用风险是指基金在交易过程中因交易对手未履行合约责任，或者基金所投资证券之发行人出现违约、拒绝支付到期本息，导致基金资产损失和收益变化的风险。本基金均投资于具有良好信用等级的证券，且通过分散化投资以分散信用风险。

本基金在交易所进行的交易均与中国证券登记结算有限责任公司完成证券交收和款项清算，因此违约风险发生的可能性很小；本基金在进行银行间同业市场交易前均对交易对手进行信用评估，以控制相应的信用风险。

6.4.13.2.1 按短期信用评级列示的债券投资

单位：人民币元

短期信用评级	本期末 2024年6月30日	上年度末 2023年12月31日
A-1	-	-
A-1 以下	-	-
未评级	-	1,825,555.07
合计	-	1,825,555.07

注：评级取自第三方评级机构。

6.4.13.2.2 按短期信用评级列示的资产支持证券投资

无。

6.4.13.2.3 按短期信用评级列示的同业存单投资

无。

6.4.13.2.4 按长期信用评级列示的债券投资

单位：人民币元

长期信用评级	本期末 2024年6月30日	上年度末 2023年12月31日
AAA	-	-
AAA 以下	429,205.47	439,635.14
未评级	-	-
合计	429,205.47	439,635.14

注：评级取自第三方评级机构。

6.4.13.2.5 按长期信用评级列示的资产支持证券投资

无。

6.4.13.2.6 按长期信用评级列示的同业存单投资

无。

6.4.13.3 流动性风险

流动性风险是指基金管理人未能以合理价格及时变现基金资产以支付投资者赎回款项的风险。本基金的流动性风险一方面来自于基金份额持有人可随时要求赎回其持有的基金份额，另一方面来自于投资品种所处的交易市场不活跃而带来的变现困难。

6.4.13.3.1 报告期内本基金组合资产的流动性风险分析

本基金的基金管理人严格按照《公开募集证券投资基金运作管理办法》及《公开募集开放式证券投资基金流动性风险管理规定》等有关法规的要求建立健全开放式基金流动性风险管理的内部控制体系，审慎评估各类资产的流动性，针对性制定流动性风险管理措施，对本基金组合资产的流动性风险进行管理。本基金的基金管理人采用监控基金组合资产持仓集中度指标、逆回购交易的到期日与交易对手的集中度、流动性受限资产比例、基金组合资产中 7 个工作日可变现资产的可变现价值以及压力测试等方式防范流动性风险，并于开放日对本基金的申购赎回情况进行监控，保持基金投资组合中的可用现金头寸与之相匹配，确保本基金资产的变现能力与投资者赎回需求的匹配与平衡。本基金的基金管理人在基金合同中设计了巨额赎回条款，约定在非常情况下赎回申请的处理方式，控制因开放申购赎回模式带来的流动性风险，有效保障基金持有人利益。

本基金主要投资于上市交易的证券，除在附注 6.4.12 中列示的部分基金资产流通暂时受限制外（如有），其余均能及时变现。此外，本基金可通过卖出回购金融资产方式借入短期资金应对流动性需求，其上限一般不超过基金持有的债券资产的公允价值。除附注 6.4.12.3 中列示的卖出回购金融资产款余额（如有）将在 1 个月内到期且计息外，本基金于资产负债表日所持有的金融负债的合同约定剩余到期日均为一年以内且一般不计息，可赎回基金份额净值无固定到期日且不计息，因此账面余额一般即为未折现的合约到期现金流量。本报告期内，本基金未发生重大流动性风险事件。

6.4.13.4 市场风险

市场风险是指基金所持金融工具的公允价值或未来现金流量因所处市场各类价格因素的变动而发生波动的风险，包括利率风险、外汇风险和其他价格风险。

6.4.13.4.1 利率风险

利率风险是指基金的公允价值和未来现金流量因市场利率变动而发生波动的风险。利率敏感性金融工具均面临由于市场利率上升而导致公允价值下降的风险，其中浮动利率类金融工具还面临每个付息期间结束根据市场利率重新定价时对于未来现金流影响的风险。本基金的基金管理人定期对本基金面临的利率敏感性缺口进行监控，并通过调整投资组合的久期等方法对上述利率风险进行管理。

6.4.13.4.1.1 利率风险敞口

单位：人民币元

本期末 2024年6月30日	1年以内	1-5年	5年以上	不计息	合计
资产					
货币资金	35,280,206.41	-	-	-	35,280,206.41
结算备付金	1,691,332.39	-	-	-	1,691,332.39
存出保证金	109,091.82	-	-	-	109,091.82
交易性金融资产	-	429,205.47	-	-171,736,431.55	172,165,637.02
衍生金融资产	-	-	-	-	-
买入返售金融资产	-	-	-	-	-
应收清算款	-	-	-	3,484,372.28	3,484,372.28
债权投资	-	-	-	-	-
应收股利	-	-	-	-	-
应收申购款	-	-	-	99.86	99.86
递延所得税资产	-	-	-	-	-
其他资产	-	-	-	-	-
资产总计	37,080,630.62	429,205.47	-	-175,220,903.69	212,730,739.78
负债					
短期借款	-	-	-	-	-

交易性金融负债	-	-	-	-	-
衍生金融负债	-	-	-	-	-
卖出回购金融资产款	-	-	-	-	-
应付清算款	-	-	-	3,234,668.78	3,234,668.78
应付赎回款	-	-	-	-	-
应付管理人报酬	-	-	-	211,589.72	211,589.72
应付托管费	-	-	-	35,264.95	35,264.95
应付销售服务费	-	-	-	-	-
应付投资顾问费	-	-	-	-	-
应交税费	-	-	-	5.38	5.38
应付利润	-	-	-	-	-
递延所得税负债	-	-	-	-	-
其他负债	-	-	-	561,113.69	561,113.69
负债总计	-	-	-	4,042,642.52	4,042,642.52
利率敏感度缺口	37,080,630.62	429,205.47	-	-171,178,261.17	208,688,097.26
上年度末 2023 年 12 月 31 日	1 年以内	1-5 年	5 年以上	不计息	合计
资产					
货币资金	16,552,384.34	-	-	-	16,552,384.34
结算备付金	1,540,376.53	-	-	-	1,540,376.53
存出保证金	221,300.06	-	-	-	221,300.06
交易性金融资产	1,825,555.07	439,635.14	-	-213,182,154.72	215,447,344.93
衍生金融资产	-	-	-	-	-
买入返售金融资产	-	-	-	-	-
应收清算款	-	-	-	448,637.63	448,637.63
债权投资	-	-	-	-	-
应收股利	-	-	-	-	-
应收申购款	-	-	-	9.99	9.99
递延所得税资产	-	-	-	-	-
其他资产	-	-	-	-	-
资产总计	20,139,616.00	439,635.14	-	-213,630,802.34	234,210,053.48
负债					
短期借款	-	-	-	-	-
交易性金融负债	-	-	-	-	-
衍生金融负债	-	-	-	-	-
卖出回购金融资产款	-	-	-	-	-
应付清算款	-	-	-	1,996,861.98	1,996,861.98
应付赎回款	-	-	-	-	-
应付管理人报酬	-	-	-	233,806.68	233,806.68
应付托管费	-	-	-	38,967.76	38,967.76
应付销售服务费	-	-	-	-	-
应付投资顾问费	-	-	-	-	-
应交税费	-	-	-	3.82	3.82
应付利润	-	-	-	-	-

递延所得税负债	-	-	-	-
其他负债	-	-	-	511,542.19
负债总计	-	-	-	2,781,182.43
利率敏感度缺口	20,139,616.00	439,635.14	-210,849,619.91	231,428,871.05

注：表中所示为本基金资产及负债的账面价值，并按照合约规定的利率重新定价日或到期日孰早者予以分类。

6.4.13.4.1.2 利率风险的敏感性分析

假设	除市场利率以外的其他市场变量保持不变		
分析	相关风险变量的变动	对资产负债表日基金资产净值的影响金额（单位：人民币元）	
		本期末（2024年6月30日）	上年度末（2023年12月31日）
	市场利率上升25个基点	-3,735.99	-5,827.49
市场利率下降25个基点	3,778.33	5,885.16	

6.4.13.4.2 外汇风险

外汇风险是指金融工具的公允价值或未来现金流量因外汇汇率变动而发生波动的风险。本基金持有以非记账本位币人民币计价的资产和负债，因此存在相应的外汇风险。本基金的基金管理人每日对本基金的外汇头寸进行监控。

6.4.13.4.2.1 外汇风险敞口

单位：人民币元

项目	本期末 2024年6月30日			
	美元折合人民币	港币折合人民币	其他币种折合人民币	合计
以外币计价的资产				
货币资金	-	-	-	-
结算备付金	-	-	-	-
存出保证金	-	-	-	-
交易性金融资产	-	-	-	-
衍生金融资产	-	-	-	-

债权投资	-	-	-	-
应收股利	-	-	-	-
应收申购款	-	-	-	-
应收清算款	-	-	-	-
其他资产	-	-	-	-
资产合计	-	-	-	-
以外币计价的 负债				
应付清算款	-	-	-	-
衍生金融负债	-	-	-	-
应付赎回款	-	-	-	-
应付管理人报 酬	-	-	-	-
应付托管费	-	-	-	-
应付销售服务 费	-	-	-	-
应付投资顾问 费	-	-	-	-
其他负债	-	-	-	-
负债合计	-	-	-	-
资产负债表外 汇风险敞口净 额	-	-	-	-
	上年度末 2023 年 12 月 31 日			
项目	美元 折合人民 币	港币 折合人民币	其他币种 折合人民币	合计
以外币计价的 资产				
货币资金	-	-	-	-
结算备付金	-	-	-	-
存出保证金	-	-	-	-
交易性金融资 产	-	9,088,752.25	-	9,088,752.25
衍生金融资产	-	-	-	-

债权投资	-	-	-	-
应收股利	-	-	-	-
应收申购款	-	-	-	-
应收清算款	-	-	-	-
其他资产	-	-	-	-
资产合计	-	9,088,752.25	-	9,088,752.25
以外币计价的负债				
应付清算款	-	-	-	-
衍生金融负债	-	-	-	-
应付赎回款	-	-	-	-
应付管理人报酬	-	-	-	-
应付托管费	-	-	-	-
应付销售服务费	-	-	-	-
应付投资顾问费	-	-	-	-
其他负债	-	-	-	-
负债合计	-	-	-	-
资产负债表外汇风险敞口净额	-	9,088,752.25	-	9,088,752.25

6.4.13.4.2.2 外汇风险的敏感性分析

假设	除汇率以外的其他市场变量保持不变		
分析	相关风险变量的变动	对资产负债表日基金资产净值的影响金额（单位：人民币元）	
		本期末（2024年6月30日）	上年度末（2023年12月31日）
	所有外币相对人民币升值5%	-	454,437.61
所有外币相对人民币贬值5%	-	-454,437.61	

6.4.13.4.3 其他价格风险

其他价格风险主要为市场价格风险，市场价格风险是指基金所持金融工具的公允价值或未来现金流量因除市场利率和外汇汇率以外的市场价格因素变动而发生波动的风险。本基金主要投资于上市交易的证券，所面临的其他价格风险来源于单个证券发行主体自身经营情况或特殊事项的影响，也可能来源于证券市场整体波动的影响。本基金严格按照基金合同中对投资组合比例的要求进行资产配置，通过投资组合的分散化降低其他价格风险。并且，基金管理人每日对本基金所持有的证券价格实施监控，定期运用多种定量方法对基金进行风险度量，动态、及时地跟踪和控制其他价格风险。

6.4.13.4.3.1 其他价格风险敞口

金额单位：人民币元

项目	本期末 2024年6月30日		上年度末 2023年12月31日	
	公允价值	占基金资产净值 比例（%）	公允价值	占基金资产净值 比例（%）
交易性金融资产—股票投资	171,736,431.55	82.29	213,182,154.72	92.12
交易性金融资产—基金投资	-	-	-	-
交易性金融资产—贵金属投资	-	-	-	-
衍生金融资产—权证投资	-	-	-	-
其他	-	-	-	-
合计	171,736,431.55	82.29	213,182,154.72	92.12

6.4.13.4.3.2 其他价格风险的敏感性分析

假设	除业绩基准以外的其他市场变量保持不变		
分析	相关风险变量的变动	对资产负债表日基金资产净值的影响金额（单位：人民币元）	
		本期末（2024年6月30日）	上年度末（2023年12月31日）
	业绩比较基准上升5%	15,409,724.68	13,849,654.46
业绩比较基准下降5%	-15,409,724.68	-13,849,654.46	

6.4.14 公允价值

6.4.14.1 金融工具公允价值计量的方法

公允价值计量结果所属的层次，由对公允价值计量整体而言具有重要意义的输入值所属的最低层次决定：

第一层次：相同资产或负债在活跃市场上未经调整的报价。

第二层次：除第一层次输入值外相关资产或负债直接或间接可观察的输入值。

第三层次：相关资产或负债的不可观察输入值。

6.4.14.2 持续的以公允价值计量的金融工具

6.4.14.2.1 各层次金融工具的公允价值

单位：人民币元

公允价值计量结果所属的层次	本期末 2024年6月30日	上年度末 2023年12月31日
第一层次	172,165,637.02	212,815,558.99
第二层次	-	1,825,555.07
第三层次	-	806,230.87
合计	172,165,637.02	215,447,344.93

6.4.14.2.2 公允价值所属层次间的重大变动

本基金以导致各层次之间转换的事项发生日为确认各层次之间转换的时点。对于公开市场交易的证券、基金等投资，若出现交易不活跃（包括重大事项停牌、新发未上市、涨跌停等导致的交易不活跃）或非公开发行等情况，本基金不会于交易不活跃期间及限售期间将相关投资的公允价值列入第一层次，并根据估值调整中采用的对公允价值计量整体而言具有重要意义的输入值所属的最低层次，确定相关投资的公允价值应属第二层次或第三层次。

6.4.14.3 非持续的以公允价值计量的金融工具的说明

本基金本报告期末及上年度末均未持有非持续的以公允价值计量的金融工具。

6.4.14.4 不以公允价值计量的金融工具的相关说明

本基金持有的不以公允价值计量的金融工具为以摊余成本计量的金融资产和金融负债，这些金融工具因其剩余期限较短，所以其账面价值与公允价值相若。

6.4.15 有助于理解和分析会计报表需要说明的其他事项

截至资产负债表日本基金无需要说明的其他重要事项。

§ 7 投资组合报告

7.1 期末基金资产组合情况

金额单位：人民币元

序号	项目	金额	占基金总资产的比例 (%)
1	权益投资	171,736,431.55	80.73
	其中：股票	171,736,431.55	80.73
2	基金投资	-	-
3	固定收益投资	429,205.47	0.20
	其中：债券	429,205.47	0.20
	资产支持证券	-	-
4	贵金属投资	-	-
5	金融衍生品投资	-	-
6	买入返售金融资产	-	-
	其中：买断式回购的买入返售金融资产	-	-
7	银行存款和结算备付金合计	36,971,538.80	17.38
8	其他各项资产	3,593,563.96	1.69
9	合计	212,730,739.78	100.00

7.2 报告期末按行业分类的股票投资组合

7.2.1 报告期末按行业分类的境内股票投资组合

金额单位：人民币元

代码	行业类别	公允价值（元）	占基金资产净值比例 (%)
A	农、林、牧、渔业	-	-
B	采矿业	7,496,413.00	3.59
C	制造业	139,792,417.00	66.99
D	电力、热力、燃气及水生产和供应业	2,269,273.00	1.09
E	建筑业	6,093,225.00	2.92
F	批发和零售业	126,682.00	0.06
G	交通运输、仓储和邮政业	253,058.40	0.12
H	住宿和餐饮业	-	-
I	信息传输、软件和信息技术服务业	7,791.45	0.00
J	金融业	5,396,126.00	2.59
K	房地产业	10,092,098.40	4.84
L	租赁和商务服务业	78,584.00	0.04
M	科学研究和技术服务业	191.30	0.00
N	水利、环境和公共设施管理业	-	-
O	居民服务、修理和其他服务业	-	-
P	教育	-	-

Q	卫生和社会工作	-	-
R	文化、体育和娱乐业	130,572.00	0.06
S	综合	-	-
	合计	171,736,431.55	82.29

7.2.2 报告期末按行业分类的港股通投资股票投资组合

无。

7.3 期末按公允价值占基金资产净值比例大小排序的所有股票投资明细

金额单位：人民币元

序号	股票代码	股票名称	数量（股）	公允价值（元）	占基金资产净值比例（%）
1	300750	宁德时代	43,700	7,867,311.00	3.77
2	601668	中国建筑	1,147,500	6,093,225.00	2.92
3	688789	宏华数科	50,584	5,452,955.20	2.61
4	603606	东方电缆	108,300	5,286,123.00	2.53
5	603225	新凤鸣	320,100	4,990,359.00	2.39
6	300811	铂科新材	110,740	4,861,486.00	2.33
7	600893	航发动力	124,089	4,535,452.95	2.17
8	000039	中集集团	489,000	4,528,140.00	2.17
9	600760	中航沈飞	111,348	4,465,054.80	2.14
10	002353	杰瑞股份	127,200	4,462,176.00	2.14
11	600989	宝丰能源	249,700	4,327,301.00	2.07
12	300775	三角防务	141,300	4,323,780.00	2.07
13	600038	中直股份	105,000	4,316,550.00	2.07
14	000768	中航西飞	178,200	4,282,146.00	2.05
15	600160	巨化股份	176,000	4,246,880.00	2.04
16	002444	巨星科技	169,600	4,189,120.00	2.01
17	600585	海螺水泥	175,900	4,149,481.00	1.99
18	300001	特锐德	199,900	4,021,988.00	1.93
19	000630	铜陵有色	1,102,800	3,981,108.00	1.91
20	600961	株冶集团	421,500	3,978,960.00	1.91
21	689009	九号公司	104,945	3,863,025.45	1.85
22	002244	滨江集团	501,100	3,637,986.00	1.74
23	002179	中航光电	90,900	3,458,745.00	1.66
24	601899	紫金矿业	193,400	3,398,038.00	1.63
25	688516	奥特维	77,675	3,247,591.75	1.56
26	601233	桐昆股份	203,300	3,244,668.00	1.55
27	600487	亨通光电	201,500	3,177,655.00	1.52
28	600480	凌云股份	304,400	2,992,252.00	1.43
29	300274	阳光电源	47,620	2,953,868.60	1.42
30	601881	中国银河	271,200	2,945,232.00	1.41
31	601179	中国西电	348,600	2,802,744.00	1.34
32	001979	招商蛇口	296,400	2,605,356.00	1.25

33	601665	齐鲁银行	438,400	2,152,544.00	1.03
34	000960	锡业股份	138,400	2,143,816.00	1.03
35	688408	中信博	23,245	2,140,399.60	1.03
36	605305	中际联合	82,700	2,132,833.00	1.02
37	600420	国药现代	199,600	2,131,728.00	1.02
38	688187	时代电气	42,619	2,104,526.22	1.01
39	300529	健帆生物	77,000	2,095,170.00	1.00
40	603993	洛阳钼业	246,000	2,091,000.00	1.00
41	002608	江苏国信	268,900	2,083,975.00	1.00
42	300679	电连技术	51,500	2,071,845.00	0.99
43	600062	华润双鹤	105,600	2,067,648.00	0.99
44	603337	杰克股份	77,500	2,039,800.00	0.98
45	002895	川恒股份	108,900	1,993,959.00	0.96
46	600325	华发股份	305,832	1,987,908.00	0.95
47	603737	三棵树	51,992	1,885,749.84	0.90
48	600048	保利发展	212,400	1,860,624.00	0.89
49	002078	太阳纸业	123,100	1,717,245.00	0.82
50	600547	山东黄金	57,100	1,563,398.00	0.75
51	688472	阿特斯	43,197	439,745.46	0.21
52	601958	金钼股份	32,900	342,489.00	0.16
53	002966	苏州银行	39,780	298,350.00	0.14
54	600026	中远海能	16,200	252,882.00	0.12
55	688366	昊海生科	3,584	221,061.12	0.11
56	300979	华利集团	3,200	194,720.00	0.09
57	600027	华电国际	26,700	185,298.00	0.09
58	600563	法拉电子	1,800	137,124.00	0.07
59	002739	万达电影	10,800	130,572.00	0.06
60	002867	周大生	9,700	126,682.00	0.06
61	000923	河钢资源	5,800	99,876.00	0.05
62	600153	建发股份	8,800	78,584.00	0.04
63	605555	德昌股份	3,520	65,507.20	0.03
64	000157	中联重科	8,400	64,512.00	0.03
65	300842	帝科股份	560	21,728.00	0.01
66	300136	信维通信	1,000	19,580.00	0.01
67	002738	中矿资源	700	18,760.00	0.01
68	600096	云天化	918	17,827.56	0.01
69	688639	华恒生物	178	13,597.42	0.01
70	002475	立讯精密	300	11,793.00	0.01
71	301269	华大九天	101	7,782.05	0.00
72	002025	航天电器	100	4,638.00	0.00
73	688630	芯碁微装	73	4,567.61	0.00
74	002463	沪电股份	99	3,613.50	0.00
75	000403	派林生物	97	2,586.02	0.00

76	300919	中伟股份	80	2,479.20	0.00
77	300666	江丰电子	43	2,045.08	0.00
78	605589	圣泉集团	98	1,988.42	0.00
79	688981	中芯国际	37	1,705.70	0.00
80	600489	中金黄金	100	1,480.00	0.00
81	688041	海光信息	21	1,476.72	0.00
82	000625	长安汽车	100	1,343.00	0.00
83	688772	珠海冠宇	84	1,251.60	0.00
84	688612	威迈斯	47	1,248.79	0.00
85	002150	通润装备	100	1,223.00	0.00
86	300014	亿纬锂能	24	958.08	0.00
87	688478	晶升股份	29	844.48	0.00
88	002749	国光股份	45	676.80	0.00
89	002050	三花智控	32	610.56	0.00
90	002690	美亚光电	30	495.00	0.00
91	688017	绿的谐波	4	328.40	0.00
92	688223	晶科能源	40	284.00	0.00
93	600266	城建发展	60	224.40	0.00
94	688009	中国通号	32	192.00	0.00
95	688131	皓元医药	10	191.30	0.00
96	000513	丽珠集团	5	186.05	0.00
97	600603	广汇物流	35	176.40	0.00
98	600938	中国海油	4	132.00	0.00
99	600765	中航重机	2	40.80	0.00
100	002271	东方雨虹	3	37.02	0.00
101	600050	中国联通	2	9.40	0.00

7.4 报告期内股票投资组合的重大变动

7.4.1 累计买入金额超出期初基金资产净值 2%或前 20 名的股票明细

金额单位：人民币元

序号	股票代码	股票名称	本期累计买入金额	占期初基金资产净值比例(%)
1	300811	铂科新材	13,919,399.55	6.01
2	000039	中集集团	10,612,186.50	4.59
3	601881	中国银河	10,301,511.26	4.45
4	605305	中际联合	9,456,919.50	4.09
5	000708	中信特钢	9,107,404.00	3.94
6	002475	立讯精密	8,893,848.00	3.84
7	688472	阿特斯	8,647,530.95	3.74
8	002465	海格通信	8,395,012.00	3.63
9	300274	阳光电源	8,130,975.00	3.51
10	688516	奥特维	7,828,517.56	3.38
11	600325	华发股份	7,633,210.80	3.30
12	600760	中航沈飞	7,615,935.20	3.29

13	002867	周大生	7,365,043.00	3.18
14	601111	中国国航	7,311,024.00	3.16
15	600026	中远海能	7,303,635.00	3.16
16	688366	昊海生科	6,747,023.47	2.92
17	002078	太阳纸业	6,700,980.00	2.90
18	600563	法拉电子	6,625,155.00	2.86
19	600893	航发动力	6,621,496.39	2.86
20	002608	江苏国信	6,609,499.00	2.86
21	600038	中直股份	6,609,279.00	2.86
22	300795	米奥会展	6,485,630.50	2.80
23	603786	科博达	6,395,478.00	2.76
24	001323	慕思股份	6,361,365.00	2.75
25	000630	铜陵有色	6,198,037.00	2.68
26	601179	中国西电	5,914,384.00	2.56
27	600961	株冶集团	5,788,935.00	2.50
28	600027	华电国际	5,600,391.00	2.42
29	688789	宏华数科	5,574,440.10	2.41
30	600153	建发股份	5,567,553.00	2.41
31	002353	杰瑞股份	5,564,065.00	2.40
32	300679	电连技术	5,448,696.00	2.35
33	689009	九号公司	5,400,714.56	2.33
34	601665	齐鲁银行	5,399,928.00	2.33
35	300014	亿纬锂能	5,374,722.00	2.32
36	688041	海光信息	5,288,346.95	2.29
37	001979	招商蛇口	5,249,407.00	2.27
38	002179	中航光电	5,240,645.21	2.26
39	600970	中材国际	5,229,671.00	2.26
40	688408	中信博	5,164,013.49	2.23
41	300002	神州泰岳	5,103,693.00	2.21
42	600482	中国动力	5,097,459.00	2.20
43	002444	巨星科技	5,053,739.00	2.18
44	002966	苏州银行	4,772,112.40	2.06
45	603885	吉祥航空	4,767,939.23	2.06

7.4.2 累计卖出金额超出期初基金资产净值 2%或前 20 名的股票明细

金额单位：人民币元

序号	股票代码	股票名称	本期累计卖出金额	占期初基金资产净值比例(%)
1	300811	铂科新材	13,065,671.90	5.65
2	688472	阿特斯	13,028,602.75	5.63
3	603786	科博达	12,740,496.00	5.51
4	981 HK	中芯国际	8,304,353.44	3.59
4	688981	中芯国际	2,208,406.00	0.95
5	601728	中国电信	10,087,254.00	4.36

6	002150	通润装备	9,933,876.00	4.29
7	000708	中信特钢	9,722,866.00	4.20
8	002463	沪电股份	9,565,132.56	4.13
9	600760	中航沈飞	9,193,950.80	3.97
10	600030	中信证券	8,986,334.00	3.88
11	601688	华泰证券	8,985,537.00	3.88
12	002475	立讯精密	8,544,901.00	3.69
13	300002	神州泰岳	8,198,085.00	3.54
14	605305	中际联合	7,971,679.60	3.44
15	688111	金山办公	7,838,023.10	3.39
16	002465	海格通信	7,714,636.00	3.33
17	300033	同花顺	7,675,734.00	3.32
18	600026	中远海能	7,474,916.00	3.23
19	600563	法拉电子	7,355,870.49	3.18
20	601881	中国银河	7,293,926.71	3.15
21	601111	中国国航	7,054,609.00	3.05
22	002867	周大生	7,051,866.00	3.05
23	001323	慕思股份	6,450,138.00	2.79
24	000039	中集集团	6,166,887.00	2.66
25	600862	中航高科	6,050,348.00	2.61
26	300750	宁德时代	6,042,509.00	2.61
27	600970	中材国际	5,893,354.00	2.55
28	688366	昊海生科	5,769,899.61	2.49
29	002078	太阳纸业	5,711,622.00	2.47
30	600027	华电国际	5,611,585.00	2.42
31	300795	米奥会展	5,592,002.00	2.42
32	688041	海光信息	5,462,184.03	2.36
33	600153	建发股份	5,437,976.00	2.35
34	600547	山东黄金	5,383,664.80	2.33
35	688478	晶升股份	5,346,218.19	2.31
36	002371	北方华创	5,293,639.00	2.29
37	600529	山东药玻	5,291,924.80	2.29
38	600489	中金黄金	5,197,476.00	2.25
39	600482	中国动力	5,107,443.00	2.21
40	600325	华发股份	4,888,918.00	2.11
41	002966	苏州银行	4,829,779.00	2.09
42	002487	大金重工	4,744,895.00	2.05
43	300972	万辰集团	4,718,748.71	2.04
44	300014	亿纬锂能	4,640,122.62	2.00

7.4.3 买入股票的成本总额及卖出股票的收入总额

单位：人民币元

买入股票成本（成交）总额	588,853,959.96
卖出股票收入（成交）总额	608,272,914.86

注：7.4.1 项“买入金额”、7.4.2 项“卖出金额”及 7.4.3 项“买入股票成本”、“卖出股票收入”均按买入或卖出成交金额（成交单价乘以成交数量）填列，不考虑相关交易费用。

7.5 期末按债券品种分类的债券投资组合

金额单位：人民币元

序号	债券品种	公允价值	占基金资产净值比例（%）
1	国家债券	-	-
2	央行票据	-	-
3	金融债券	-	-
	其中：政策性金融债	-	-
4	企业债券	-	-
5	企业短期融资券	-	-
6	中期票据	-	-
7	可转债（可交换债）	429,205.47	0.21
8	同业存单	-	-
9	其他	-	-
10	合计	429,205.47	0.21

7.6 期末按公允价值占基金资产净值比例大小排序的前五名债券投资明细

金额单位：人民币元

序号	债券代码	债券名称	数量（张）	公允价值	占基金资产净值比例（%）
1	113641	华友转债	4,230	429,205.47	0.21

注：报告期末，本基金仅持有上述 1 只债券。

7.7 期末按公允价值占基金资产净值比例大小排序的所有资产支持证券投资明细

无。

7.8 报告期末按公允价值占基金资产净值比例大小排序的前五名贵金属投资明细

无。

7.9 期末按公允价值占基金资产净值比例大小排序的前五名权证投资明细

无。

7.10 本基金投资股指期货的投资政策

无。

7.11 报告期末本基金投资的国债期货交易情况说明

7.11.1 本期国债期货投资政策

无。

7.11.2 本期国债期货投资评价

无。

7.12 投资组合报告附注

7.12.1 基金投资的前十名证券的发行主体本期是否出现被监管部门立案调查，或在报告编制日前一年内受到公开谴责、处罚的情形

基金管理人未发现本基金投资的前十名证券的发行主体出现本期被监管部门立案调查，或在报告编制日前一年内受到公开谴责、处罚的情形。

7.12.2 基金投资的前十名股票是否超出基金合同规定的备选股票库

本基金投资的前十名股票中，没有超出基金合同规定的备选股票库之外的股票。

7.12.3 期末其他各项资产构成

单位：人民币元

序号	名称	金额
1	存出保证金	109,091.82
2	应收清算款	3,484,372.28
3	应收股利	-
4	应收利息	-
5	应收申购款	99.86
6	其他应收款	-
7	待摊费用	-
8	其他	-
9	合计	3,593,563.96

7.12.4 期末持有的处于转股期的可转换债券明细

金额单位：人民币元

序号	债券代码	债券名称	公允价值	占基金资产净值比例 (%)
1	113641	华友转债	429,205.47	0.21

7.12.5 期末前十名股票中存在流通受限情况的说明

无。

7.12.6 投资组合报告附注的其他文字描述部分

无。

§ 8 基金份额持有人信息

8.1 期末基金份额持有人户数及持有人结构

份额单位：份

持有人户数 (户)	户均持有的 基金份额	持有人结构			
		机构投资者		个人投资者	
		持有份额	占总份额比例 (%)	持有份额	占总份额比例 (%)
4,295	86,837.20	8.31	0.00	372,965,751.01	100.00

8.2 期末基金管理人的从业人员持有本基金的情况

项目	持有份额总数（份）	占基金总份额比例（%）
基金管理人所有从业人员持有本基金	2,697,218.19	0.72

8.3 期末基金管理人的从业人员持有本开放式基金份额总量区间情况

项目	持有基金份额总量的数量区间（万份）
本公司高级管理人员、基金投资和研 究部门负责人持有本开放式基金	50~100
本基金基金经理持有本开放式基金	50~100

§ 9 开放式基金份额变动

单位：份

基金合同生效日（2021年12月28日） 基金份额总额	371,848,262.14
本报告期期初基金份额总额	372,750,808.29
本报告期基金总申购份额	214,951.03
减：本报告期基金总赎回份额	-
本报告期基金拆分变动份额	-
本报告期末基金份额总额	372,965,759.32

注：报告期期间基金总申购份额含转换入份额，总赎回份额含转换出份额。

§ 10 重大事件揭示**10.1 基金份额持有人大会决议**

报告期内未召开基金份额持有人大会。

10.2 基金管理人、基金托管人的专门基金托管部门的重大人事变动**(1) 基金管理人的重大人事变动情况**

本报告期内，基金管理人无重大人事变动情况。

(2) 基金托管人的专门基金托管部门的重大人事变动情况

本报告期内，基金托管人的专门基金托管部门无重大人事变动。

10.3 涉及基金管理人、基金财产、基金托管业务的诉讼

本报告期内，无涉及本基金管理人、基金财产的诉讼事项。

本报告期内，公募基金无涉及基金托管业务的诉讼。

10.4 基金投资策略的改变

报告期内本基金投资策略未发生改变。

10.5 为基金进行审计的会计师事务所情况

报告期内本基金未改聘为其审计的会计师事务所，会计师事务所为安永华明会计师事务所（特殊普通合伙）。

10.6 管理人、托管人及其高级管理人员受稽查或处罚等情况

10.6.1 管理人及其高级管理人员受稽查或处罚等情况

本报告期内，基金管理人及其高级管理人员无受稽查或处罚等情况。

10.6.2 托管人及其高级管理人员受稽查或处罚等情况

本报告期内，托管人及其高级管理人员在开展基金托管业务过程中未受到相关监管部门稽查或处罚。

10.7 基金租用证券公司交易单元的有关情况

10.7.1 基金租用证券公司交易单元进行股票投资及佣金支付情况

金额单位：人民币元

券商名称	交易单元数量	股票交易		应支付该券商的佣金		备注
		成交金额	占当期股票成交总额的比例 (%)	佣金	占当期佣金总量的比例 (%)	
华泰证券股份有限公司	4	839,864,372.01	70.16	543,290.24	70.19	-
海通证券股份有限公司	2	177,674,106.03	14.84	114,759.17	14.83	-
广发证券股份有限公司	2	115,148,885.34	9.62	74,393.52	9.61	-
中信证券股份有限公司	2	64,439,511.44	5.38	41,620.57	5.38	-
东兴证券股份有限公司	2	-	-	-	-	-
国盛证券有限责任公司	2	-	-	-	-	-
国投证券股份有限公司	2	-	-	-	-	-

注：1. 本表“佣金”指本基金通过单一券商的交易单元进行股票、权证等交易而合计支付该等券

商的佣金合计。

2. 交易单元的选择标准和程序

- (1) 经营行为规范；
- (2) 财务状况良好；
- (3) 研究能力较强；

基金管理人根据以上标准进行考察后确定租用券商的交易单元。基金管理人与被选择的券商签订协议，并通知基金托管人。

3. 报告期内，本基金退租以下交易单元：中国中金财富证券有限公司退租交易单元 2 个。

10.7.2 基金租用证券公司交易单元进行其他证券投资的情况

金额单位：人民币元

券商名称	债券交易		债券回购交易		权证交易	
	成交金额	占当期债券成交总额的比例(%)	成交金额	占当期债券回购成交总额的比例(%)	成交金额	占当期权证成交总额的比例(%)
华泰证券股份有限公司	-	-	-	-	-	-
海通证券股份有限公司	-	-	-	-	-	-
广发证券股份有限公司	-	-	-	-	-	-
中信证券股份有限公司	-	-	-	-	-	-
东兴证券股份有限公司	-	-	-	-	-	-
国盛证券有限责任公司	-	-	-	-	-	-

国投证 券股份 有限公 司	-	-	-	-	-	-
------------------------	---	---	---	---	---	---

10.8 其他重大事件

序号	公告事项	法定披露方式	法定披露日期
1	嘉实基金管理有限公司关于旗下部分基金 2024 年非港股通交易日暂停申购、赎回、转换及定期定额投资业务安排的公告	证券时报、基金管理人网站及中国证监会基金电子披露网站	2024 年 3 月 19 日

§ 11 备查文件目录

11.1 备查文件目录

- (1) 中国证监会准予嘉实策略视野三年持有期混合型证券投资基金注册的批复文件。
- (2) 《嘉实策略视野三年持有期混合型证券投资基金基金合同》；
- (3) 《嘉实策略视野三年持有期混合型证券投资基金托管协议》；
- (4) 《嘉实策略视野三年持有期混合型证券投资基金招募说明书》；
- (5) 基金管理人业务资格批件、营业执照；
- (6) 报告期内嘉实策略视野三年持有期混合型证券投资基金公告的各项原稿。

11.2 存放地点

北京市朝阳区建国门外大街 21 号北京国际俱乐部 C 座写字楼 12A 层嘉实基金管理有限公司

11.3 查阅方式

(1) 书面查询：查阅时间为每工作日 8:30-11:30, 13:00-17:30。投资者可免费查阅，也可按工本费购买复印件。

(2) 网站查询：基金管理人网址：<http://www.jsfund.cn>

投资者对本报告如有疑问，可咨询本基金管理人嘉实基金管理有限公司，咨询电话 400-600-8800，或发 E-mail:service@jsfund.cn。

嘉实基金管理有限公司

2024 年 8 月 30 日