

前海开源价值成长灵活配置混合型证券投资基金
2023 年年度报告

2023 年 12 月 31 日

基金管理人：前海开源基金管理有限公司

基金托管人：中国农业银行股份有限公司

送出日期：2024 年 03 月 30 日

§ 1 重要提示及目录

1.1 重要提示

基金管理人的董事会、董事保证本报告所载资料不存在虚假记载、误导性陈述或重大遗漏，并对其内容的真实性、准确性和完整性承担个别及连带的法律责任。本年度报告已经三分之二以上独立董事签字同意，并由董事长签发。

基金托管人中国农业银行股份有限公司根据本基金合同规定，于 2024 年 03 月 28 日复核了本报告中的财务指标、净值表现、利润分配情况、财务会计报告、投资组合报告等内容，保证复核内容不存在虚假记载、误导性陈述或者重大遗漏。

基金管理人承诺以诚实信用、勤勉尽责的原则管理和运用基金资产，但不保证基金一定盈利。

基金的过往业绩并不代表其未来表现。投资有风险，投资者在作出投资决策前应仔细阅读本基金的招募说明书及其更新。

本报告中的财务资料已经审计。普华永道中天会计师事务所(特殊普通合伙)为本基金出具了无保留意见的审计报告，请投资者注意阅读。

本报告期自 2023 年 01 月 01 日起至 2023 年 12 月 31 日止。

1.2 目录

| | | |
|-----|-------------------------------------|----|
| § 1 | 重要提示及目录 | 2 |
| 1.1 | 重要提示 | 2 |
| 1.2 | 目录 | 3 |
| § 2 | 基金简介 | 5 |
| 2.1 | 基金基本情况 | 5 |
| 2.2 | 基金产品说明 | 5 |
| 2.3 | 基金管理人和基金托管人 | 6 |
| 2.4 | 信息披露方式 | 7 |
| 2.5 | 其他相关资料 | 7 |
| § 3 | 主要财务指标、基金净值表现及利润分配情况 | 7 |
| 3.1 | 主要会计数据和财务指标 | 7 |
| 3.2 | 基金净值表现 | 8 |
| 3.3 | 过去三年基金的利润分配情况 | 11 |
| § 4 | 管理人报告 | 11 |
| 4.1 | 基金管理人及基金经理情况 | 11 |
| 4.2 | 管理人对报告期内本基金运作合规守信情况的说明 | 12 |
| 4.3 | 管理人对报告期内公平交易情况的专项说明 | 12 |
| 4.4 | 管理人对报告期内基金的投资策略和业绩表现的说明 | 13 |
| 4.5 | 管理人对宏观经济、证券市场及行业走势的简要展望 | 14 |
| 4.6 | 管理人内部有关本基金的监察稽核工作情况 | 14 |
| 4.7 | 管理人对报告期内基金估值程序等事项的说明 | 15 |
| 4.8 | 管理人对报告期内基金利润分配情况的说明 | 15 |
| 4.9 | 报告期内管理人对本基金持有人数或基金资产净值预警情形的说明 | 15 |
| § 5 | 托管人报告 | 15 |
| 5.1 | 报告期内本基金托管人合规守信情况声明 | 15 |
| 5.2 | 托管人对报告期内本基金投资运作合规守信、净值计算、利润分配等情况的说明 | 16 |
| 5.3 | 托管人对本年度报告中财务信息等内容的真实、准确和完整发表意见 | 16 |
| § 6 | 审计报告 | 16 |
| 6.1 | 审计报告基本信息 | 16 |
| 6.2 | 审计报告的基本内容 | 16 |
| § 7 | 年度财务报表 | 18 |
| 7.1 | 资产负债表 | 18 |
| 7.2 | 利润表 | 19 |
| 7.3 | 净资产变动表 | 20 |
| 7.4 | 报表附注 | 21 |
| § 8 | 投资组合报告 | 56 |
| 8.1 | 期末基金资产组合情况 | 56 |
| 8.2 | 报告期末按行业分类的股票投资组合 | 56 |
| 8.3 | 期末按公允价值占基金资产净值比例大小排序的所有股票投资明细 | 57 |
| 8.4 | 报告期内股票投资组合的重大变动 | 60 |
| 8.5 | 期末按债券品种分类的债券投资组合 | 63 |

| | | |
|------|---|----|
| 8.6 | 期末按公允价值占基金资产净值比例大小排序的前五名债券投资明细 | 63 |
| 8.7 | 期末按公允价值占基金资产净值比例大小排序的所有资产支持证券投资明细 | 64 |
| 8.8 | 报告期末按公允价值占基金资产净值比例大小排序的前五名贵金属投资明细 | 64 |
| 8.9 | 期末按公允价值占基金资产净值比例大小排序的前五名权证投资明细 | 64 |
| 8.10 | 本基金投资股指期货的投资政策 | 64 |
| 8.11 | 报告期末本基金投资的国债期货交易情况说明 | 64 |
| 8.12 | 投资组合报告附注 | 64 |
| § 9 | 基金份额持有人信息 | 65 |
| 9.1 | 期末基金份额持有人户数及持有人结构 | 65 |
| 9.2 | 期末基金管理人的从业人员持有本基金的情况 | 66 |
| 9.3 | 期末基金管理人的从业人员持有本开放式基金份额总量区间情况 | 66 |
| § 10 | 开放式基金份额变动 | 66 |
| § 11 | 重大事件揭示 | 66 |
| 11.1 | 基金份额持有人大会决议 | 66 |
| 11.2 | 基金管理人、基金托管人的专门基金托管部门的重大人事变动 | 67 |
| 11.3 | 涉及基金管理人、基金财产、基金托管业务的诉讼 | 67 |
| 11.4 | 基金投资策略的改变 | 67 |
| 11.5 | 为基金进行审计的会计师事务所情况 | 67 |
| 11.6 | 管理人、托管人及其高级管理人员受稽查或处罚等情况 | 67 |
| 11.7 | 基金租用证券公司交易单元的有关情况 | 67 |
| 11.8 | 其他重大事件 | 70 |
| § 12 | 影响投资者决策的其他重要信息 | 71 |
| 12.1 | 报告期内单一投资者持有基金份额比例达到或超过 20%的情况 | 71 |
| 12.2 | 影响投资者决策的其他重要信息 | 71 |
| § 13 | 备查文件目录 | 71 |
| 13.1 | 备查文件目录 | 71 |
| 13.2 | 存放地点 | 72 |
| 13.3 | 查阅方式 | 72 |

§ 2 基金简介

2.1 基金基本情况

| | | |
|-----------------|-----------------------|-----------------|
| 基金名称 | 前海开源价值成长灵活配置混合型证券投资基金 | |
| 基金简称 | 前海开源价值成长混合 | |
| 基金主代码 | 006216 | |
| 基金运作方式 | 契约型普通开放式 | |
| 基金合同生效日 | 2018 年 09 月 19 日 | |
| 基金管理人 | 前海开源基金管理有限公司 | |
| 基金托管人 | 中国农业银行股份有限公司 | |
| 报告期末基金份额总额 | 129,703,367.48 份 | |
| 基金合同存续期 | 不定期 | |
| 下属分级基金的基金简称 | 前海开源价值成长混合 A | 前海开源价值成长混合 C |
| 下属分级基金的交易代码 | 006216 | 006217 |
| 报告期末下属分级基金的份额总额 | 103,766,524.70 份 | 25,936,842.78 份 |

2.2 基金产品说明

| | |
|------|--|
| 投资目标 | 本基金主要通过精选投资于价值成长主题相关证券,在合理控制风险并保持基金资产良好流动性的前提下,力争实现基金资产的长期稳定增值。 |
| 投资策略 | <p>本基金的投资策略主要有以下八方面内容:</p> <p>1、大类资产配置</p> <p>本基金将综合运用定性和定量的分析方法,在对宏观经济进行深入研究的基础上,判断宏观经济周期所处阶段及变化趋势,并结合估值水平、政策取向等因素,综合评估各大类资产的预期收益率和风险,合理确定本基金在股票、债券、现金等大类资产之间的配置比例,以最大限度降低投资组合的风险、提高投资组合的收益。</p> <p>2、股票投资策略</p> <p>(1) 价值成长主题的界定</p> <p>本基金在备选股票池中,按照 GARP 策略的理念,精选具有相对成长潜力、估值合理或被低估的上市公司,即具有成长性且价值合理的上市公司,并构建股票投资组合。GARP 策略的核心思想是以相对合理的价格投资于成长性股票,强调成长性与合理估值的动态平衡,在追求成长性的同时避免投资标的估值过高的风险。</p> <p>(2) 股票投资组合的构建</p> <p>本基金将结合定性分析和定量分析等研究成果,通过对上市公司的成长性和价值进行综合评判,精选出具有成长性且估值合理或被低估的上市公司形成股票投资组合,并根据行业趋势等因素进行动态调整。</p> <p>(3) 港股通标的股票投资策略</p> <p>本基金可通过内地与香港股票市场交易互联互通机制投资于香港股票市场,不使用合格境内机构投资者(QDII)境外投资额度进行境</p> |

| | |
|--------|--|
| | <p>外投资。本基金将按照 GARP 策略，精选价值成长主题相关的港股，并将基本面健康、业绩增长快、估值有优势的港股纳入本基金的股票投资组合。</p> <p>3、存托凭证投资策略</p> <p>对于存托凭证投资，本基金将在深入研究的基础上，通过定性分析和定量分析相结合的方式，精选出具有比较优势的存托凭证进行投资。</p> <p>4、债券投资策略</p> <p>在债券投资策略方面，本基金将在综合研究的基础上实施积极主动的组合管理，采用宏观环境分析和微观市场定价分析两个方面进行债券资产的投资。</p> <p>5、权证投资策略</p> <p>本基金将权证的投资作为提高基金投资组合收益的辅助手段。根据权证对应公司基本面研究成果确定权证的合理估值，发现市场对股票权证的非理性定价；利用权证衍生工具的特性，通过权证与证券的组合投资，来达到改善组合风险收益特征的目的。</p> <p>6、资产支持证券投资策略</p> <p>本基金通过对资产支持证券发行条款的分析、违约概率和提前偿付比率的预估，借用必要的数量模型来谋求对资产支持证券的合理定价，在严格控制风险、充分考虑风险补偿收益和市场流动性的条件下，谨慎选择风险调整后收益较高的品种进行投资。</p> <p>7、股指期货投资策略</p> <p>本基金以套期保值为目的，参与股指期货交易。</p> <p>8、国债期货投资策略</p> <p>本基金对国债期货的投资以套期保值为主要目的。本基金将结合国债交易市场和期货交易市场的收益性、流动性的情况，通过多头或空头套期保值等投资策略进行套期保值，以获取超额收益。</p> |
| 业绩比较基准 | MSCI 中国 A 股指数收益率*80%+银行活期存款利率（税后）*20%。 |
| 风险收益特征 | <p>本基金为混合型基金，其预期风险和预期收益水平高于货币型基金、债券型基金，低于股票型基金。</p> <p>本基金如果投资港股通标的股票，需承担汇率风险以及境外市场的风险。</p> |

2.3 基金管理人和基金托管人

| 项目 | | 基金管理人 | 基金托管人 |
|---------|------|---|--------------------|
| 名称 | | 前海开源基金管理有限公司 | 中国农业银行股份有限公司 |
| 信息披露负责人 | 姓名 | 孙辰健 | 任航 |
| | 联系电话 | 0755-88601888 | 010-66060069 |
| | 电子邮箱 | qhky@qhkyfund.com | tgxxpl@abchina.com |
| 客户服务电话 | | 4001-666-998 | 95599 |
| 传真 | | 0755-83181169 | 010-68121816 |
| 注册地址 | | 深圳市前海深港合作区前湾一路1号A栋201室（入驻深圳市前海商务秘书有限公司） | 北京市东城区建国门内大街69号 |

| | | |
|-------|--------------------------------|------------------------------|
| 办公地址 | 深圳市福田区深南大道 7006 号万科富春东方大厦 2206 | 北京市西城区复兴门内大街 28 号凯晨世贸中心东座 F9 |
| 邮政编码 | 518040 | 100031 |
| 法定代表人 | 李强 | 谷澍 |

2.4 信息披露方式

| | |
|---------------------|------------------|
| 本基金选定的信息披露报纸名称 | 中国证券报 |
| 登载基金年度报告正文的管理人互联网网址 | www.qhkyfund.com |
| 基金年度报告备置地点 | 基金管理人、基金托管人处 |

2.5 其他相关资料

| 项目 | 名称 | 办公地址 |
|--------|----------------------|--------------------------------|
| 会计师事务所 | 普华永道中天会计师事务所(特殊普通合伙) | 中国上海市浦东新区东育路 588 号前滩中心 42 楼 |
| 注册登记机构 | 前海开源基金管理有限公司 | 深圳市福田区深南大道 7006 号万科富春东方大厦 2206 |

§ 3 主要财务指标、基金净值表现及利润分配情况

3.1 主要会计数据和财务指标

金额单位：人民币元

| 3.1.1 期间数据和指标 | 2023 年 | | 2022 年 | | 2021 年 | |
|---------------|---------------|---------------|----------------|----------------|---------------|---------------|
| | 前海开源价值成长混合 A | 前海开源价值成长混合 C | 前海开源价值成长混合 A | 前海开源价值成长混合 C | 前海开源价值成长混合 A | 前海开源价值成长混合 C |
| 本期已实现收益 | -1,275,874.31 | -1,207,313.34 | -29,680,385.08 | -15,709,790.76 | 17,267,523.76 | 10,885,252.19 |
| 本期利润 | -8,672,320.69 | -3,466,991.90 | -28,930,338.72 | -15,948,522.11 | -3,981,935.92 | -2,265,346.64 |
| 加权平均基金份额本期利润 | -0.0791 | -0.1251 | -0.3348 | -0.3512 | -0.0363 | -0.0334 |
| 本期加权平均净值利润率 | -5.70% | -9.08% | -23.79% | -24.91% | -2.24% | -2.07% |
| 本期基金份额净值增长率 | -7.81% | -7.90% | -20.17% | -20.25% | -1.89% | -1.99% |
| 3.1.2 期末数据和指标 | 2023 年末 | | 2022 年末 | | 2021 年末 | |
| | 前海开源价值成长混合 A | 前海开源价值成长混合 C | 前海开源价值成长混合 A | 前海开源价值成长混合 C | 前海开源价值成长混合 A | 前海开源价值成长混合 C |

| | | | | | | |
|--------------|----------------|---------------|----------------|---------------|----------------|---------------|
| 期末可供分配利润 | 5,953,659.84 | 1,300,933.62 | 7,166,481.94 | 2,707,445.47 | 37,264,062.09 | 20,697,544.84 |
| 期末可供分配基金份额利润 | 0.0574 | 0.0502 | 0.0820 | 0.0760 | 0.4258 | 0.4199 |
| 期末基金资产净值 | 125,071,173.39 | 31,089,544.57 | 114,298,352.83 | 46,392,974.43 | 143,305,925.10 | 80,441,465.55 |
| 期末基金份额净值 | 1.2053 | 1.1987 | 1.3074 | 1.3015 | 1.6377 | 1.6319 |
| 3.1.3 累计期末指标 | 2023 年末 | | 2022 年末 | | 2021 年末 | |
| | 前海开源价值成长混合 A | 前海开源价值成长混合 C | 前海开源价值成长混合 A | 前海开源价值成长混合 C | 前海开源价值成长混合 A | 前海开源价值成长混合 C |
| 基金份额累计净值增长率 | 41.72% | 40.99% | 53.72% | 53.08% | 92.56% | 91.94% |

注：①上述基金业绩指标不包括持有人认购或交易基金的各项费用，计入费用后实际收益水平要低于所列数字。

②本期已实现收益指基金本期利息收入、投资收益、其他收入(不含公允价值变动收益)扣除相关费用和信用减值损失后的余额，本期利润为本期已实现收益加上本期公允价值变动收益。

③期末可供分配利润，采用期末资产负债表中未分配利润期末余额和未分配利润中已实现部分期末余额的孰低数。表中的“期末”均指报告期最后一个自然日，无论该日是否为开放日或交易所的交易日。

3.2 基金净值表现

3.2.1 基金份额净值增长率及其与同期业绩比较基准收益率的比较

前海开源价值成长混合 A

| 阶段 | 份额净值增长率① | 份额净值增长率标准差② | 业绩比较基准收益率③ | 业绩比较基准收益率标准差④ | ①-③ | ②-④ |
|------------|----------|-------------|------------|---------------|---------|-------|
| 过去三个月 | -9.67% | 1.38% | -5.12% | 0.62% | -4.55% | 0.76% |
| 过去六个月 | -19.64% | 1.60% | -8.32% | 0.66% | -11.32% | 0.94% |
| 过去一年 | -7.81% | 1.86% | -10.23% | 0.65% | 2.42% | 1.21% |
| 过去三年 | -27.79% | 1.39% | -25.30% | 0.88% | -2.49% | 0.51% |
| 过去五年 | 38.91% | 1.27% | 19.42% | 0.96% | 19.49% | 0.31% |
| 自基金合同生效起至今 | 41.72% | 1.26% | 11.59% | 0.98% | 30.13% | 0.28% |

前海开源价值成长混合 C

| 阶段 | 份额净值增长率① | 份额净值增长率标准差② | 业绩比较基准收益率③ | 业绩比较基准收益率标准差④ | ①-③ | ②-④ |
|----|----------|-------------|------------|---------------|-----|-----|
|----|----------|-------------|------------|---------------|-----|-----|

| | | | | | | |
|------------|---------|-------|---------|-------|---------|-------|
| 过去三个月 | -9.70% | 1.39% | -5.12% | 0.62% | -4.58% | 0.77% |
| 过去六个月 | -19.68% | 1.60% | -8.32% | 0.66% | -11.36% | 0.94% |
| 过去一年 | -7.90% | 1.86% | -10.23% | 0.65% | 2.33% | 1.21% |
| 过去三年 | -28.01% | 1.39% | -25.30% | 0.88% | -2.71% | 0.51% |
| 过去五年 | 38.23% | 1.27% | 19.42% | 0.96% | 18.81% | 0.31% |
| 自基金合同生效起至今 | 40.99% | 1.26% | 11.59% | 0.98% | 29.40% | 0.28% |

3.2.2 自基金合同生效以来基金份额累计净值增长率变动及其与同期业绩比较基准收益率变动的比较



前海开源价值成长混合 C



3.2.3 过去五年基金每年净值增长率及其与同期业绩比较基准收益率的比较

前海开源价值成长混合 A

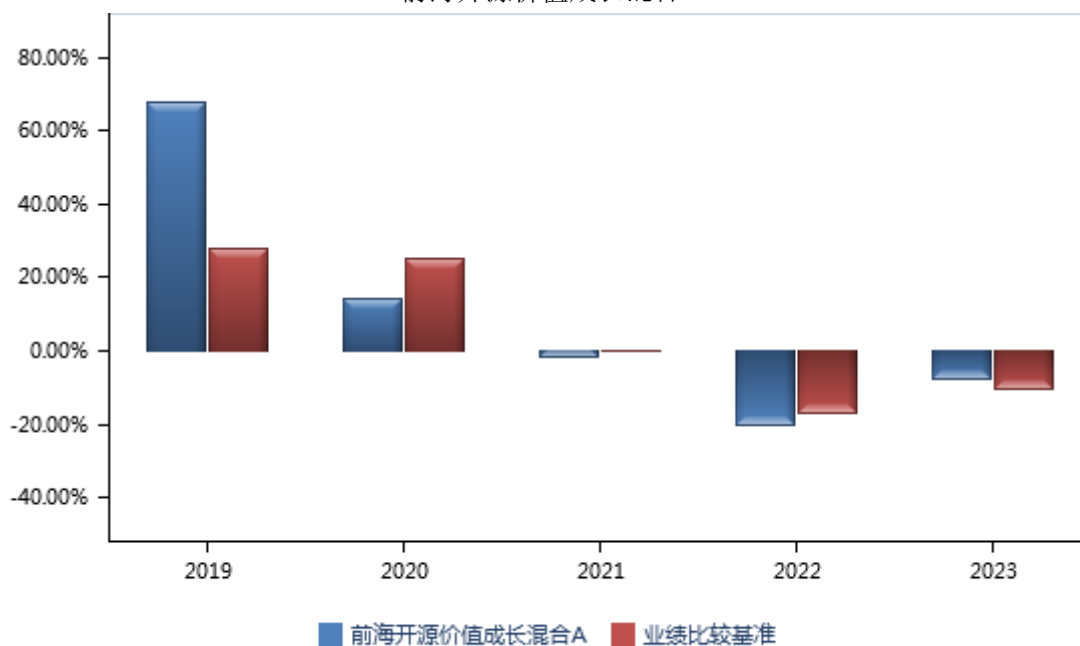

前海开源价值成长混合 C

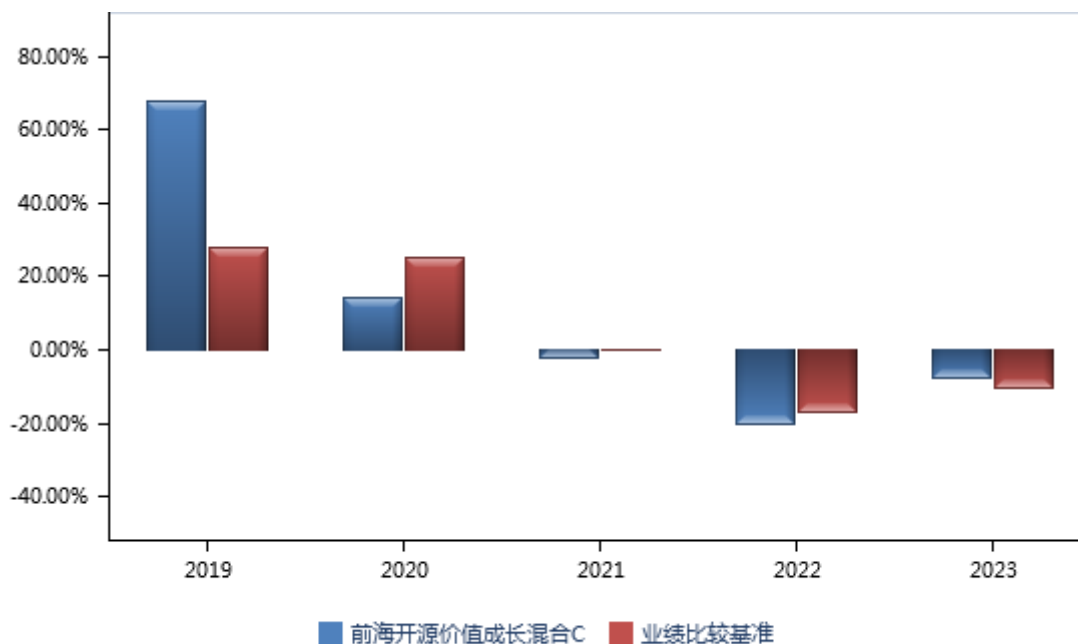

3.3 过去三年基金的利润分配情况

无。

§ 4 管理人报告

4.1 基金管理人及基金经理情况

4.1.1 基金管理人及其管理基金的经验

前海开源基金管理有限公司（以下简称“前海开源基金”）于2012年12月27日经中国证监会批准，2013年1月23日注册成立，截至报告期末，注册资本为2亿元人民币。其中，开源证券股份有限公司、北京市中盛金期投资管理有限公司、北京长和世纪资产管理有限公司和深圳市和合投信资产管理合伙企业(有限合伙)（已于2024年1月更名为深圳市和合投信投资合伙企业(有限合伙)）各持股权25%。目前，前海开源基金分别在北京、上海、广州设立分公司。经中国证监会批准，前海开源基金全资控股子公司—前海开源资产管理有限公司已于2013年9月5日在深圳市注册成立，并于2013年9月18日取得中国证监会核发的《特定客户资产管理业务资格证书》，截至报告期末，注册资本为1.8亿元人民币。

截至报告期末，前海开源基金旗下管理96只开放式基金，资产管理规模超过976亿元。

4.1.2 基金经理（或基金经理小组）及基金经理助理简介

| 姓名 | 职务 | 任本基金的基金经理（助理）期限 | 证券从业年限 | 说明 |
|----|----|-----------------|--------|----|
| | | | | |

| | | 任职日期 | 离任日期 | | |
|-----|---|------------------|------------------|------|---|
| 邱杰 | 本基金的基金经理、公司副总经理、专户投资决策委员会主席、FOF 投资决策委员会主席 | 2018 年 09 月 19 日 | - | 16 年 | 邱杰先生, 北京大学硕士。历任南方基金管理股份有限公司研究部行业研究员、中小盘股票研究员、制造业组组长; 建信基金管理有限责任公司研究员。2014 年 2 月加盟前海开源基金管理有限公司, 现任公司副总经理、专户投资决策委员会主席、FOF 投资决策委员会主席、基金经理。 |
| 张浩 | 本基金的基金经理助理 | 2022 年 04 月 22 日 | 2023 年 03 月 10 日 | 5 年 | 张浩先生, 北京大学硕士。2018 年 7 月加盟前海开源基金管理有限公司, 现任公司基金经理。 |
| 叶恒达 | 本基金的基金经理助理 | 2023 年 06 月 09 日 | 2023 年 09 月 19 日 | 4 年 | 叶恒达先生, 西安交通大学硕士。2019 年 6 月加盟前海开源基金管理有限公司, 曾任公司基金经理助理。 |

注: ①对基金的首任基金经理, 其“任职日期”为基金合同生效日, “离任日期”为根据公司决定确定的解聘日期, 对此后的非首任基金经理, “任职日期”和“离任日期”分别指根据公司决定确定的聘任日期和解聘日期。

②证券从业的含义遵从行业协会的相关规定。

4.2 管理人对报告期内本基金运作合规守信情况的说明

本报告期内, 本基金管理人严格遵守《中华人民共和国证券投资基金法》、《公开募集证券投资基金运作管理办法》、《公开募集证券投资基金销售机构监督管理办法》和《公开募集证券投资基金信息披露管理办法》等有关法律法规及各项实施准则、《基金合同》和其他有关法律法规的规定, 本着诚实信用、勤勉尽责的原则管理和运用基金资产, 在严格控制风险的基础上, 为基金持有人谋求最大利益。本报告期内, 基金运作整体合法合规, 没有损害基金持有人利益。基金的投资范围、投资比例及投资组合符合有关法律法规及基金合同的规定。

4.3 管理人对报告期内公平交易情况的专项说明

4.3.1 公平交易制度和控制方法

基金管理人根据《中华人民共和国证券投资基金法》、《公开募集证券投资基金运作管理办法》和《证券投资基金管理公司公平交易制度指导意见》（2011 年修订）的规定，针对股票市场、债券市场交易等投资管理活动，以及授权、研究分析、投资决策、交易执行等投资管理活动相关的各个环节，制定了《前海开源基金管理有限公司公平交易管理办法》、《前海开源基金管理有限公司异常交易监控管理办法》等公平交易相关的公司制度或流程指引。通过加强投资决策、交易执行的内部控制，完善对投资交易行为的日常监控和事后分析评估，以及履行相关的报告和信息披露义务，切实防范投资管理业务中的不公平交易和利益输送行为，保护投资者合法权益。

4.3.2 公平交易制度的执行情况

本报告期内，本基金管理人严格执行《证券投资基金管理公司公平交易制度指导意见》，完善相应制度及流程，通过系统和人工等各种方式在各业务环节严格控制交易公平执行，公平对待旗下管理的所有基金和投资组合。

本基金管理人通过统计检验的方法对管理的不同投资组合，在不同时间窗下（1 日内、3 日内、5 日内）的本年度同向交易价差进行了专项分析，未发现违反公平交易原则的异常情况。

4.3.3 异常交易行为的专项说明

本基金于本报告期内不存在异常交易行为。本报告期内，基金管理人管理的所有投资组合参与的交易所公开竞价同日反向交易成交较少的单边交易量没有超过该证券当日成交量的 5% 的情况。

4.4 管理人对报告期内基金的投资策略和业绩表现的说明

4.4.1 报告期内基金投资策略和运作分析

2023 年国内经济呈现弱修复态势。全年 GDP（初步核算）同比增长 5.2%，拆分来看，国内消费有所修复，社会消费品零售总额同比增长 7.2%；受海外需求下滑影响，全年出口同比增速仅微增 0.6%；房地产开发投资大幅下降拖累了固定资产投资，全年同比增长 3.0%。物价方面，CPI 同比增速逐月下滑，全年增长 0.2%；PPI 持续负增长，全年同比下降 3.0%。

2023 年 A 股市场整体下跌，其中沪深 300 指数下跌 11.38%，创业板指下跌 19.41%。报告期内，我们整体投资策略相对积极，重点配置了 TMT 行业。

4.4.2 报告期内基金的业绩表现

截至报告期末前海开源价值成长混合 A 基金份额净值为 1.2053 元，本报告期内，该类基金份额净值增长率为-7.81%，同期业绩比较基准收益率为-10.23%；截至报告期末前海开源价值成长混合 C

基金份额净值为 1.1987 元，本报告期内，该类基金份额净值增长率为-7.90%，同期业绩比较基准收益率为-10.23%。

4.5 管理人对宏观经济、证券市场及行业走势的简要展望

展望 2024 年，国内经济有望温和复苏。本轮经济恢复是渐进的过程，政策呵护经济持续稳定增长，库存周期或已接近底部，国内消费和旅游出行需求在逐步增加，海外从加息周期或将转为降息周期，外部压力减轻有助于国内提供相对宽松的货币环境。

我们对 A 股市场整体持较为乐观的态度。温和复苏的经济态势有望推动企业盈利修复，或已接近尾声的海外加息周期减轻了外部环境的压力，经过大幅下跌的 A 股市场估值水平已经处于历史偏低分位，在盈利改善和相对宽松的货币环境下，预计向上弹性空间大于下行风险，具备较好的投资性价比。具体投资方向上，我们重点看好科技创新产业，同时关注大消费产业的投资机会。

后续操作中，我们仍将精选具备长期增长潜力、拥有核心竞争力、估值与成长相匹配的优质个股，努力为投资者创造可持续的投资回报。

4.6 管理人内部有关本基金的监察稽核工作情况

本报告期内，本基金管理人坚持一切从规范运作、防范风险、保护基金持有人利益的角度出发，依照公司内部控制的整体要求，继续致力于内控机制的完善，加强内部风险的控制与防范，确保各项法规和管理制度的落实，保证基金合同得到严格履行。公司监察稽核部门按照规定的权限和程序，通过实时监控、现场检查、重点抽查和人员询问等方法，独立地开展基金运作和公司管理的合规性稽核，发现问题及时提出改进建议并督促业务部门进行整改，同时定期向董事会和公司管理层出具监察稽核报告。

本报告期内，本基金管理人内部监察稽核主要工作如下：

(1) 本年度，我公司采取外聘律师、内外部专业人士相结合的方式，对各业务部门进行了多维度、多层次的法律法规培训和职业道德培训，进一步提高了我公司从业人员的合规素质和职业道德修养，持续夯实公司合规文化体系基础。

(2) 本年度，我公司按照证监会的要求对公司治理、投资、研究、交易、基金会计、注册登记、人力资源、基金销售等主要业务进行定期稽核工作。同时，对信息技术、用户权限、通信管理与视频监控、基金直销、后台运营、内幕交易防控等相关业务开展了专项稽核工作，检查业务开展的合规性和制度执行的有效性等。

(3) 通过事前合规防范、事中系统控制、事后完善纠偏的方式，全面加强了对公司产品日常投资运作的管理与监控，保证投资符合既定的投资决策程序与业务流程，基金投资组合及个股投资符

合比例控制的要求，严格执行分级授权制度，保证基金投资独立、公平。

(4) 全面参与新产品设计、新业务拓展工作，负责日常合同审查，监督客户投诉处理。积极参与证监会新规定出台前的讨论并提出修改建议。

(5) 完成各基金及公司的各项信息披露工作，保证所披露信息的真实性、准确性和完整性；重视媒体监督和投资者关系管理工作。

(6) 按照规定向人民银行报送反洗钱相关报表和报告，开展数据治理，优化可疑交易监测指标，加强反洗钱系统建设，确保反洗钱工作运行正常。

本基金管理人承诺将依照诚实信用、勤勉尽责的原则管理和运用基金资产，不断提高内部监察稽核工作的科学性和有效性，努力防范各种风险，充分保障基金份额持有人的合法权益。

4.7 管理人对报告期内基金估值程序等事项的说明

本基金管理人按照企业会计准则、中国证监会相关规定、中国证券投资基金业协会相关指引和基金合同关于估值的约定，对基金所持有的投资品种进行估值。本基金托管人根据法律法规要求履行估值及净值计算的复核责任。

本基金管理人设有估值委员会，估值委员会负责组织制定和适时修订基金估值政策和程序，指导和监督整个估值流程。估值委员会主席由总经理办公会指定，估值委员会成员均具备专业胜任能力和相关从业资格，精通各自领域的理论知识，熟悉相关政策法规，并具有丰富的基金行业实践经验。

本基金管理人已与中债金融估值中心有限公司、中证指数有限公司签署服务协议，由其按约定提供固定收益品种和流通受限股票的估值相关数据。

本基金本报告期内，参与估值流程各方之间无重大利益冲突。

4.8 管理人对报告期内基金利润分配情况的说明

无。

4.9 报告期内管理人对本基金持有人数或基金资产净值预警情形的说明

本基金本报告期内，未出现连续二十个工作日基金份额持有人数量不满二百人或者基金资产净值低于五千万元的情形。

§ 5 托管人报告

5.1 报告期内本基金托管人遵规守信情况声明

在托管本基金的过程中，本基金托管人中国农业银行股份有限公司严格遵守《中华人民共和国

证券投资基金法》相关法律法规的规定以及基金合同、托管协议的约定，对本基金基金管理人-前海开源基金管理有限公司 2023 年 1 月 1 日至 2023 年 12 月 31 日基金的投资运作，进行了认真、独立的会计核算和必要的投资监督，认真履行了托管人的义务，没有从事任何损害基金份额持有人利益的行为。

5.2 托管人对报告期内本基金投资运作合规守信、净值计算、利润分配等情况的说明

本托管人认为，前海开源基金管理有限公司在本基金的投资运作、基金资产净值的计算、基金份额申购赎回价格的计算、基金费用开支及利润分配等问题上，不存在损害基金份额持有人利益的行为；在报告期内，严格遵守了《中华人民共和国证券投资基金法》等有关法律法规，在各重要方面的运作严格按照基金合同的规定进行。

5.3 托管人对本年度报告中财务信息等内容的真实、准确和完整发表意见

本托管人认为，前海开源基金管理有限公司的信息披露事务符合《公开募集证券投资基金信息披露管理办法》及其他相关法律法规的规定，基金管理人所编制和披露的本基金年度报告中的财务指标、净值表现、收益分配情况、财务会计报告、投资组合报告等信息真实、准确、完整，未发现有关损害基金持有人利益的行为。

§ 6 审计报告

6.1 审计报告基本信息

| | |
|------------|-------------------------|
| 财务报表是否经过审计 | 是 |
| 审计意见类型 | 标准无保留意见 |
| 审计报告编号 | 普华永道中天审字(2024)第 26453 号 |

6.2 审计报告的基本内容

| | |
|---------|--|
| 审计报告标题 | 审计报告 |
| 审计报告收件人 | 前海开源价值成长灵活配置混合型证券投资基金全体基金份额持有人： |
| 审计意见 | <p>(一) 我们审计的内容</p> <p>我们审计了前海开源价值成长灵活配置混合型证券投资基金(以下简称“前海开源价值成长混合基金”)的财务报表，包括 2023 年 12 月 31 日的资产负债表，2023 年度的利润表和净资产(基金净值)变动表以及财务报表附注。</p> <p>(二) 我们的意见</p> <p>我们认为，后附的财务报表在所有重大方面按照企业会计准则和在财务报表附注中所列示的中国证券监督管理委员会(以下简称“中国证监会”)、中国证券投资基金业协会(以下简称“中国基金业协会”)发布的有关规定及允许的基金行业实务操作</p> |

| | |
|-----------------|--|
| | 编制，公允反映了前海开源价值成长混合基金 2023 年 12 月 31 日的财务状况以及 2023 年度的经营成果和净资产变动情况。 |
| 形成审计意见的基础 | 我们按照中国注册会计师审计准则的规定执行了审计工作。审计报告的“注册会计师对财务报表审计的责任”部分进一步阐述了我们在这些准则下的责任。我们相信，我们获取的审计证据是充分、适当的，为发表审计意见提供了基础。按照中国注册会计师职业道德守则，我们独立于前海开源价值成长混合基金，并履行了职业道德方面的其他责任。 |
| 强调事项 | 无 |
| 其他事项 | 无 |
| 其他信息 | 无 |
| 管理层和治理层对财务报表的责任 | 前海开源价值成长混合基金的基金管理人前海开源基金管理有限公司(以下简称“基金管理人”)管理层负责按照企业会计准则和中国证监会、中国基金业协会发布的有关规定及允许的基金行业实务操作编制财务报表，使其实现公允反映，并设计、执行和维护必要的内部控制，以使财务报表不存在由于舞弊或错误导致的重大错报。 在编制财务报表时，基金管理人管理层负责评估前海开源价值成长混合基金的持续经营能力，披露与持续经营相关的事项(如适用)，并运用持续经营假设，除非基金管理人管理层计划清算前海开源价值成长混合基金、终止运营或别无其他现实的选择。 基金管理人治理层负责监督前海开源价值成长混合基金的财务报告过程。 |
| 注册会计师对财务报表审计的责任 | 我们的目标是对财务报表整体是否不存在由于舞弊或错误导致的重大错报获取合理保证，并出具包含审计意见的审计报告。合理保证是高水平的保证，但并不能保证按照审计准则执行的审计在某一重大错报存在时总能发现。错报可能由于舞弊或错误导致，如果合理预期错报单独或汇总起来可能影响财务报表使用者依据财务报表作出的经济决策，则通常认为错报是重大的。 在按照审计准则执行审计工作的过程中，我们运用职业判断，并保持职业怀疑。同时，我们也执行以下工作： (一)识别和评估由于舞弊或错误导致的财务报表重大错报风险；设计和实施审计程序以应对这些风险，并获取充分、适当的审计证据，作为发表审计意见的基础。由于舞弊可能涉及串通、伪造、故意遗漏、虚假陈述或凌驾于内部控制之上，未能发现由于舞弊导致的重大错报的风险高于未能发现由于错误导致的重大错报的风险。 (二)了解与审计相关的内部控制，以设计恰当的审计程序，但目的并非对内部控制的有效性发表意见。 (三)评价基金管理人管理层选用会计政策的恰当性和作出会计估计及相关披露的合理性。 (四)对基金管理人管理层使用持续经营假设的恰当性得出结 |

| | |
|-----------|---|
| | <p>论。同时，根据获取的审计证据，就可能对前海开源价值成长混合基金持续经营能力产生重大疑虑的事项或情况是否存在重大不确定性得出结论。如果我们得出结论认为存在重大不确定性，审计准则要求我们在审计报告中提请报表使用者注意财务报表中的相关披露；如果披露不充分，我们应当发表非无保留意见。我们的结论基于截至审计报告日可获得的信息。然而，未来的事项或情况可能导致前海开源价值成长混合基金不能持续经营。</p> <p>(五)评价财务报表的总体列报(包括披露)、结构和内容，并评价财务报表是否公允反映相关交易和事项。我们与基金管理人治理层就计划的审计范围、时间安排和重大审计发现等事项进行沟通，包括沟通我们在审计中识别出的值得关注的内部控制缺陷。</p> |
| 会计师事务所的名称 | 普华永道中天会计师事务所(特殊普通合伙) |
| 注册会计师的姓名 | 沈兆杰 耿亚男 |
| 会计师事务所的地址 | 中国上海市浦东新区东育路 588 号前滩中心 42 楼 |
| 审计报告日期 | 2024 年 03 月 26 日 |

§ 7 年度财务报表

7.1 资产负债表

会计主体：前海开源价值成长灵活配置混合型证券投资基金

报告截止日：2023 年 12 月 31 日

单位：人民币元

| 资产 | 附注号 | 本期末 2023 年 12 月 31 日 | 上年度末 2022 年 12 月 31 日 |
|------------|---------|-------------------------|--------------------------|
| 资产： | | | |
| 货币资金 | 7.4.7.1 | 6,600,458.25 | 4,300,045.49 |
| 结算备付金 | | 213,965.69 | 418,779.74 |
| 存出保证金 | | 49,150.22 | 69,718.20 |
| 交易性金融资产 | 7.4.7.2 | 149,061,743.49 | 156,155,456.78 |
| 其中：股票投资 | | 143,575,642.66 | 147,525,283.36 |
| 基金投资 | | - | - |
| 债券投资 | | 5,486,100.83 | 8,630,173.42 |
| 资产支持证券投资 | | - | - |
| 贵金属投资 | | - | - |
| 其他投资 | | - | - |
| 衍生金融资产 | 7.4.7.3 | - | - |
| 买入返售金融资产 | 7.4.7.4 | - | - |
| 应收清算款 | | 899,482.07 | 359,108.49 |
| 应收股利 | | - | - |
| 应收申购款 | | 52,348.69 | 11,187.58 |
| 递延所得税资产 | | - | - |

| | | | |
|---------------|------------|--------------------|--------------------|
| 其他资产 | 7.4.7.5 | - | - |
| 资产总计 | | 156,877,148.41 | 161,314,296.28 |
| 负债和净资产 | 附注号 | 本期末 | 上年度末 |
| | | 2023年12月31日 | 2022年12月31日 |
| 负债: | | | |
| 短期借款 | | - | - |
| 交易性金融负债 | | - | - |
| 衍生金融负债 | 7.4.7.3 | - | - |
| 卖出回购金融资产款 | | - | - |
| 应付清算款 | | 2.98 | - |
| 应付赎回款 | | 122,103.91 | 66,429.39 |
| 应付管理人报酬 | | 163,667.47 | 205,283.55 |
| 应付托管费 | | 27,277.91 | 34,213.93 |
| 应付销售服务费 | | 2,729.70 | 3,957.68 |
| 应付投资顾问费 | | - | - |
| 应交税费 | | - | - |
| 应付利润 | | - | - |
| 递延所得税负债 | | - | - |
| 其他负债 | 7.4.7.6 | 400,648.48 | 313,084.47 |
| 负债合计 | | 716,430.45 | 622,969.02 |
| 净资产: | | | |
| 实收基金 | 7.4.7.7 | 129,703,367.48 | 123,066,476.67 |
| 未分配利润 | 7.4.7.8 | 26,457,350.48 | 37,624,850.59 |
| 净资产合计 | | 156,160,717.96 | 160,691,327.26 |
| 负债和净资产总计 | | 156,877,148.41 | 161,314,296.28 |

注：报告截止日 2023 年 12 月 31 日，前海开源价值成长混合基金份额总额 129,703,367.48 份，其中，前海开源价值成长混合 A 类基金份额净值 1.2053 元，基金份额总额 103,766,524.70 份；前海开源价值成长混合 C 类基金份额净值 1.1987 元，基金份额总额 25,936,842.78 份。

7.2 利润表

会计主体：前海开源价值成长灵活配置混合型证券投资基金

本报告期：2023 年 01 月 01 日至 2023 年 12 月 31 日

单位：人民币元

| 项目 | 附注号 | 本期 2023年01月01 日至2023年12月 31日 | 上年度可比期间 2022年01月01日 至2022年12月31 日 |
|----------------|---------|---------------------------------------|--|
| 一、营业总收入 | | -8,857,092.02 | -41,361,981.23 |
| 1. 利息收入 | | 57,978.15 | 252,132.86 |
| 其中：存款利息收入 | 7.4.7.9 | 57,978.15 | 218,874.74 |
| 债券利息收入 | | - | - |
| 资产支持证券利息收入 | | - | - |

| | | | |
|----------------------------|------------|----------------|----------------|
| 买入返售金融资产收入 | | - | 33,258.12 |
| 其他利息收入 | | - | - |
| 2. 投资收益（损失以“-”填列） | | -35,339.74 | -42,184,096.52 |
| 其中：股票投资收益 | 7.4.7.10 | -2,095,181.04 | -44,421,822.49 |
| 基金投资收益 | 7.4.7.11 | - | - |
| 债券投资收益 | 7.4.7.12 | 195,863.16 | 147,363.78 |
| 资产支持证券投资收益 | 7.4.7.13 | - | - |
| 贵金属投资收益 | 7.4.7.14 | - | - |
| 衍生工具收益 | 7.4.7.15 | - | - |
| 股利收益 | 7.4.7.16 | 1,863,978.14 | 2,090,362.19 |
| 其他投资收益 | | - | - |
| 3. 公允价值变动收益（损失以“-”号填列） | 7.4.7.17 | -9,656,124.94 | 511,315.01 |
| 4. 汇兑收益（损失以“-”号填列） | | - | - |
| 5. 其他收入（损失以“-”号填列） | 7.4.7.18 | 776,394.51 | 58,667.42 |
| 减：二、营业总支出 | | 3,282,220.57 | 3,516,879.60 |
| 1. 管理人报酬 | 7.4.10.2.1 | 2,615,418.81 | 2,791,690.29 |
| 2. 托管费 | 7.4.10.2.2 | 435,903.11 | 465,281.79 |
| 3. 销售服务费 | 7.4.10.2.3 | 38,260.22 | 64,230.49 |
| 4. 投资顾问费 | | - | - |
| 5. 利息支出 | | - | - |
| 其中：卖出回购金融资产支出 | | - | - |
| 6. 信用减值损失 | 7.4.7.19 | - | - |
| 7. 税金及附加 | | - | - |
| 8. 其他费用 | 7.4.7.20 | 192,638.43 | 195,677.03 |
| 三、利润总额（亏损总额以“-”号填列） | | -12,139,312.59 | -44,878,860.83 |
| 减：所得税费用 | | - | - |
| 四、净利润（净亏损以“-”号填列） | | -12,139,312.59 | -44,878,860.83 |
| 五、其他综合收益的税后净额 | | - | - |
| 六、综合收益总额 | | -12,139,312.59 | -44,878,860.83 |

7.3 净资产变动表

会计主体：前海开源价值成长灵活配置混合型证券投资基金

本报告期：2023年01月01日至2023年12月31日

单位：人民币元

| 项目 | 本期 2023年01月01日至2023年12月31日 | | |
|----------------------|-------------------------------|----------------|----------------|
| | 实收基金 | 未分配 利润 | 净资产合计 |
| 一、上期期末净资产 | 123,066,476.67 | 37,624,850.59 | 160,691,327.26 |
| 二、本期期初净资产 | 123,066,476.67 | 37,624,850.59 | 160,691,327.26 |
| 三、本期增减变动额（减少以“-”号填列） | 6,636,890.81 | -11,167,500.11 | -4,530,609.30 |
| （一）、综合收益总额 | - | -12,139,312.59 | -12,139,312.59 |

| | | | |
|--|------------------------------------|----------------|-----------------|
| (二)、本期基金份额交易产生的净资产变动数(净资产减少以“-”号填列) | 6,636,890.81 | 971,812.48 | 7,608,703.29 |
| 其中: 1. 基金申购款 | 146,677,334.82 | 66,468,219.98 | 213,145,554.80 |
| 2. 基金赎回款 | -140,040,444.01 | -65,496,407.50 | -205,536,851.51 |
| (三)、本期向基金份额持有人分配利润产生的净资产变动(净资产减少以“-”号填列) | - | - | - |
| 四、本期期末净资产 | 129,703,367.48 | 26,457,350.48 | 156,160,717.96 |
| 项目 | 上年度可比期间 2022年01月01日至2022年12月31日 | | |
| | 实收基金 | 未分配利润 | 净资产合计 |
| 一、上期期末净资产 | 136,799,426.47 | 86,947,964.18 | 223,747,390.65 |
| 二、本期期初净资产 | 136,799,426.47 | 86,947,964.18 | 223,747,390.65 |
| 三、本期增减变动额(减少以“-”号填列) | -13,732,949.80 | -49,323,113.59 | -63,056,063.39 |
| (一)、综合收益总额 | - | -44,878,860.83 | -44,878,860.83 |
| (二)、本期基金份额交易产生的净资产变动数(净资产减少以“-”号填列) | -13,732,949.80 | -4,444,252.76 | -18,177,202.56 |
| 其中: 1. 基金申购款 | 24,266,897.29 | 10,942,944.56 | 35,209,841.85 |
| 2. 基金赎回款 | -37,999,847.09 | -15,387,197.32 | -53,387,044.41 |
| (三)、本期向基金份额持有人分配利润产生的净资产变动(净资产减少以“-”号填列) | - | - | - |
| 四、本期期末净资产 | 123,066,476.67 | 37,624,850.59 | 160,691,327.26 |

报表附注为财务报表的组成部分。

本报告 7.1 至 7.4 财务报表由下列负责人签署:

秦亚峰

何璁

傅智

基金管理人负责人

主管会计工作负责人

会计机构负责人

7.4 报表附注

7.4.1 基金基本情况

前海开源价值成长灵活配置混合型证券投资基金(以下简称“本基金”)经中国证券监督管理委员会(以下简称“中国证监会”)证监许可[2018]579号《关于准予前海开源价值成长灵活配置混合型证券投资基金注册的批复》核准,由前海开源基金管理有限公司依照《中华人民共和国证券投资基金法》和《前海开源价值成长灵活配置混合型证券投资基金基金合同》负责公开募集。本基金为契约型开放式,存续期限不定,首次设立募集不包括认购资金利息共募集人民币312,326,903.38元,业经瑞华会计师事务所(特殊普通合伙)瑞华验字(2018)第01300023号验资报告予以验证。经向中国证监会备案,《前海开源价值成长灵活配置混合型证券投资基金基金合同》于2018年9月19日正式生

效，基金合同生效日的基金份额总额为 312,409,422.43 份基金份额，其中认购资金利息折合 82,519.05 份基金份额。本基金的基金管理人为前海开源基金管理有限公司，基金托管人为中国农业银行股份有限公司。

基金根据认购/申购费用、销售服务费收取方式的不同，将基金份额分为不同的类别。在投资人认购/申购时收取认购/申购费用、从本类别基金资产中不计提销售服务费的基金份额，称为 A 类基金份额；从本类别基金资产中计提销售服务费、不收取认购/申购费用的基金份额，称为 C 类基金份额。本基金 A 类和 C 类基金份额分别设置代码。由于基金费用的不同，本基金 A 类基金份额和 C 类基金份额将分别计算基金份额净值，计算公式为计算日各类别基金资产净值除以计算日发售在外的该类别基金份额总数。根据《中华人民共和国证券投资基金法》和《前海开源价值成长灵活配置混合型证券投资基金基金合同》的有关规定，本基金的投资范围为具有良好流动性的金融工具，包括国内依法发行上市的股票(包括中小板、创业板及其他经中国证监会核准上市的股票)、内地与香港股票市场交易互联互通机制允许买卖的规定范围内的香港联合交易所上市的股票(以下简称“港股通标的股票”)、债券(包括国债、央行票据、金融债券、企业债券、公司债券、中期票据、短期融资券、超短期融资券、次级债券、政府支持机构债、地方政府债、可转换债券、可交换债券等)、资产支持证券、同业存单、债券回购、银行存款(包括协议存款、定期存款及其他银行存款)、货币市场工具、权证、股指期货、国债期货以及法律法规或中国证监会允许基金投资的其他金融工具(但需符合中国证监会的相关规定)。如法律法规或监管机构以后允许基金投资其他品种，基金管理人在履行适当程序后，可以将其纳入投资范围。本基金的投资组合比例为：股票资产占基金资产的比例为 0-95%(其中投资于港股通标的股票的比例不超过股票资产的 50%)，其中投资于价值成长主题相关证券的资产比例不低于非现金基金资产的 80%，现金或者到期日在一年以内的政府债券不低于基金资产净值的 5%，其中现金不包括结算备付金、存出保证金(含股指期货合约和国债期货合约需缴纳的交易保证金等)和应收申购款等。本基金的业绩比较基准为：MSCI 中国 A 股指数收益率 \times 80%+银行活期存款利率(税后) \times 20%。

本财务报表由本基金的基金管理人前海开源基金管理有限公司于审计报告日批准报出。

7.4.2 会计报表的编制基础

本基金的财务报表按照财政部于 2006 年 2 月 15 日及以后期间颁布的《企业会计准则—基本准则》、各项具体会计准则、《资产管理产品相关会计处理规定》及相关规定(以下合称“企业会计准则”)、中国证监会颁布的《证券投资基金信息披露 XBRL 模板第 3 号<年度报告和中期报告>》、中国证券投资基金业协会(以下简称“中国基金业协会”)颁布的《证券投资基金会计核算业务指引》、《前海开

源价值成长灵活配置混合型证券投资基金基金合同》和在财务报表附注 7.4.4 所列示的中国证监会、中国基金业协会发布的有关规定及允许的基金行业实务操作编制。

本财务报表以持续经营为基础编制。

7.4.3 遵循企业会计准则及其他有关规定的声明

本财务报表符合企业会计准则的要求，真实、完整地反映了本基金本报告期末的财务状况以及本报告期间的经营成果和净资产变动情况等有关信息。

7.4.4 重要会计政策和会计估计

7.4.4.1 会计年度

本基金会计年度为公历 1 月 1 日起至 12 月 31 日止。

7.4.4.2 记账本位币

本基金的记账本位币为人民币。

7.4.4.3 金融资产和金融负债的分类

金融工具，是指形成一方的金融资产并形成其他方的金融负债或权益工具的合同。当本基金成为金融工具合同的一方时，确认相关的金融资产、金融负债或权益工具。

(1) 金融资产

金融资产于初始确认时分类为：以摊余成本计量的金融资产、以公允价值计量且其变动计入其他综合收益的金融资产及以公允价值计量且其变动计入当期损益的金融资产。金融资产的分类取决于本基金管理金融资产的业务模式和金融资产的合同现金流量特征。本基金现无金融资产分类为以公允价值计量且其变动计入其他综合收益的金融资产。

债务工具

本基金持有的债务工具是指从发行方角度分析符合金融负债定义的工具，分别采用以下两种方式进行计量：

以摊余成本计量：

本基金管理以摊余成本计量的金融资产的业务模式为以收取合同现金流量为目标，且以摊余成本计量的金融资产的合同现金流量特征与基本借贷安排相一致，即在特定日期产生的现金流量，仅为对本金和以未偿付本金金额为基础的利息的支付。本基金持有的以摊余成本计量的金融资产主要为银行存款、买入返售金融资产和其他各类应收款项等。

以公允价值计量且其变动计入当期损益：

本基金将持有的未划分为以摊余成本计量的债务工具，以公允价值计量且其变动计入当期损益。本基金持有的以公允价值计量且其变动计入当期损益的金融资产主要为债券投资和资产支持证券投资，在资产负债表中以交易性金融资产列示。

权益工具

权益工具是指从发行方角度分析符合权益定义的工具。本基金将对其没有控制、共同控制和重大影响的权益工具(主要为股票投资)按照公允价值计量且其变动计入当期损益，在资产负债表中列示为交易性金融资产。

(2) 金融负债

金融负债于初始确认时分类为以摊余成本计量的金融负债和以公允价值计量且其变动计入当期损益的金融负债。本基金目前暂无金融负债分类为以公允价值计量且其变动计入当期损益的金融负债。本基金持有的以摊余成本计量的金融负债包括卖出回购金融资产款和其他各类应付款项等。

(3) 衍生金融工具

本基金将持有的衍生金融工具以公允价值计量且其变动计入当期损益，在资产负债表中列示为衍生金融资产/负债。

7.4.4.4 金融资产和金融负债的初始确认、后续计量和终止确认

金融资产或金融负债在初始确认时以公允价值计量。对于以公允价值计量且其变动计入当期损益的金融资产和金融负债，相关交易费用计入当期损益；对于支付的价款中包含的债券或资产支持证券起息日或上次除息日至购买日止的利息，确认为应计利息，包含在交易性金融资产的账面价值中。对于其他类别的金融资产和金融负债，相关交易费用计入初始确认金额。

对于以公允价值计量且其变动计入当期损益的金融资产，按照公允价值进行后续计量；对于应收款项和其他金融负债采用实际利率法，以摊余成本进行后续计量。

本基金对于以摊余成本计量的金融资产，以预期信用损失为基础确认损失准备。

本基金考虑有关过去事项、当前状况以及对未来经济状况的预测等合理且有依据的信息，以发生违约的风险为权重，计算合同应收的现金流量与预期能收到的现金流量之间差额的现值的概率加权金额，确认预期信用损失。

于每个资产负债表日，本基金对于处于不同阶段的金融工具的预期信用损失分别进行计量。金融工具自初始确认后信用风险未显著增加的，处于第一阶段，本基金按照未来 12 个月内的预期信用损失计量损失准备；金融工具自初始确认后信用风险已显著增加但尚未发生信用减值的，处于第二阶段，本基金按照该工具整个存续期的预期信用损失计量损失准备；金融工具自初始确认后已经发

生信用减值的，处于第三阶段，本基金按照该工具整个存续期的预期信用损失计量损失准备。

对于在资产负债表日具有较低信用风险的金融工具，本基金假设其信用风险自初始确认后并未显著增加，认定为处于第一阶段的金融工具，按照未来 12 个月内的预期信用损失计量损失准备。

本基金对于处于第一阶段和第二阶段的金融工具，按照其未扣除减值准备的账面余额和实际利率计算利息收入。对于处于第三阶段的金融工具，按照其账面余额减已计提减值准备后的摊余成本和实际利率计算利息收入。

本基金将计提或转回的损失准备计入当期损益。

金融资产满足下列条件之一的，予以终止确认：(1)收取该金融资产现金流量的合同权利终止；(2)该金融资产已转移，且本基金将金融资产所有权上几乎所有的风险和报酬转移给转入方；或者(3)该金融资产已转移，虽然本基金既没有转移也没有保留金融资产所有权上几乎所有的风险和报酬，但是放弃了对该金融资产控制。

金融资产终止确认时，其账面价值与收到的对价的差额，计入当期损益。

当金融负债的现时义务全部或部分已经解除时，终止确认该金融负债或义务已解除的部分。终止确认部分的账面价值与支付的对价之间的差额，计入当期损益。

7.4.4.5 金融资产和金融负债的估值原则

本基金持有的股票投资、债券投资、资产支持证券投资和衍生工具按如下原则确定公允价值并进行估值：

(1) 存在活跃市场的金融工具按其估值日的市场交易价格确定公允价值；估值日无交易且最近交易日后未发生影响公允价值计量的重大事件的，按最近交易日的市场交易价格确定公允价值。有充足证据表明估值日或最近交易日的市场交易价格不能真实反映公允价值的，应对市场交易价格进行调整，确定公允价值。与上述投资品种相同，但具有不同特征的，应以相同资产或负债的公允价值为基础，并在估值技术中考虑不同特征因素的影响。特征是指对资产出售或使用的限制等，如果该限制是针对资产持有者的，那么在估值技术中不应将该限制作为特征考虑。此外，基金管理人不应考虑因大量持有相关资产或负债所产生的溢价或折价。

(2) 当金融工具不存在活跃市场，采用在当前情况下适用并且有足够可利用数据和其他信息支持的估值技术确定公允价值。采用估值技术时，优先使用可观察输入值，只有在无法取得相关资产或负债可观察输入值或取得不切实可行的情况下，才可以使用不可观察输入值。

(3) 如经济环境发生重大变化或证券发行人发生影响金融工具价格的重大事件，应对估值进行调整并确定公允价值。

7.4.4.6 金融资产和金融负债的抵销

本基金持有的资产和承担的负债基本为金融资产和金融负债。当本基金 1) 具有抵销已确认金额的法定权利且该种法定权利现在是可执行的；且 2) 交易双方准备按净额结算时，金融资产与金融负债按抵销后的净额在资产负债表中列示。

7.4.4.7 实收基金

实收基金为对外发行基金份额所募集的总金额在扣除损益平准金分摊部分后的余额。由于申购和赎回引起的实收基金变动分别于基金申购确认日及基金赎回确认日认列。上述申购和赎回分别包括基金转换所引起的转入基金的实收基金增加和转出基金的实收基金减少。

本基金发行的份额作为可回售工具具备以下特征：(1) 赋予基金份额持有人在基金清算时按比例份额获得该基金净资产的权利，这里所指基金净资产是扣除所有优先于该基金份额对基金资产要求权之后的剩余资产；这里所指按比例份额是清算时将基金的净资产分拆为金额相等的单位，并且将单位金额乘以基金份额持有人所持有的单位数量；(2) 该工具所属的类别次于其他所有工具类别，即本基金份额在归属于该类别前无须转换为另一种工具，且在清算时对基金资产没有优先于其他工具的要求权；(3) 该工具所属的类别中（该类别次于其他所有工具类别），所有工具具有相同的特征（例如它们必须都具有可回售特征，并且用于计算回购或赎回价格的公式或其他方法都相同）；(4) 除了发行方应当以现金或其他金融资产回购或赎回该基金份额的合同义务外，该工具不满足金融负债定义中的任何其他特征；(5) 该工具在存续期内的预计现金流量总额，应当实质上基于该基金存续期内基金的损益、已确认净资产的变动、已确认和未确认净资产的公允价值变动（不包括本基金的任何影响）。

可回售工具，是指根据合同约定，持有方有权将该工具回售给发行方以获取现金或其他金融资产的权利，或者在未来某一不确定事项发生或者持有方死亡或退休时，自动回售给发行方的金融工具。

本基金没有同时具备下列特征的其他金融工具或合同：(1) 现金流量总额实质上基于基金的损益、已确认净资产的变动、已确认和未确认净资产的公允价值变动（不包括该基金或合同的任何影响）；(2) 实质上限制或固定了上述工具持有方所获得的剩余回报。

本基金将实收基金分类为权益工具，列报于净资产。

7.4.4.8 损益平准金

损益平准金包括已实现平准金和未实现平准金。已实现平准金指在申购或赎回基金份额时，申购或赎回款项中包含的按累计未分配的已实现损益占净资产比例计算的金额。未实现平准金指在申

购或赎回基金份额时，申购或赎回款项中包含的按累计未实现损益占净资产比例计算的金额。损益平准金于基金申购确认日或基金赎回确认日认列，并于期末全额转入未分配利润/(累计亏损)。

7.4.4.9 收入/（损失）的确认和计量

股票投资在持有期间应取得的现金股利扣除由上市公司代扣代缴的个人所得税后的净额确认为投资收益。债券投资和资产支持证券投资在持有期间应取得的按票面利率(对于贴现债为按发行价计算的利率)或合同利率计算的利息扣除在适用情况下由债券和资产支持证券发行企业代扣代缴的个人所得税及由基金管理人缴纳的增值税后的净额确认为投资收益。

以公允价值计量且其变动计入当期损益的金融资产在持有期间的公允价值变动扣除按票面利率(对于贴现债为按发行价计算的利率)或合同利率计算的利息后的净额确认为公允价值变动损益；于处置时，其处置价格与初始确认金额之间的差额扣除相关交易费用及在适用情况下由基金管理人缴纳的增值税后的净额确认为投资收益，其中包括从公允价值变动损益结转的公允价值累计变动额。

应收款项在持有期间确认的利息收入按实际利率法计算，实际利率法与直线法差异较小的则按直线法计算。

7.4.4.10 费用的确认和计量

本基金的管理人报酬、托管费和销售服务费在费用涵盖期间按基金合同约定的费率和计算方法逐日确认。

以摊余成本计量的金融负债在持有期间确认的利息支出按实际利率法计算，实际利率法与直线法差异较小的则按直线法计算。

7.4.4.11 基金的收益分配政策

本基金同一类别的每一基金份额享有同等分配权。本基金收益以现金形式分配，但基金份额持有人可选择现金红利或将现金红利按分红除权日的基金份额净值自动转为基金份额进行再投资。若期末未分配利润中的未实现部分为正数，包括基金经营活动产生的未实现损益以及基金份额交易产生的未实现平准金等，则期末可供分配利润的金额为期末未分配利润中的已实现部分；若期末未分配利润的未实现部分为负数，则期末可供分配利润的金额为期末未分配利润，即已实现部分相抵未实现部分后的余额。

经宣告的拟分配基金收益于分红除权日从净资产转出。

7.4.4.12 外币交易

外币交易按交易发生日的即期汇率将外币金额折算为人民币入账。

以公允价值计量的外币非货币性项目，于估值日采用估值日的即期汇率折算为人民币，所产生的折算差额直接计入公允价值变动损益科目。

7.4.4.13 分部报告

本基金以内部组织结构、管理要求、内部报告制度为依据确定经营分部，以经营分部为基础确定报告分部并披露分部信息。经营分部是指本基金内同时满足下列条件的组成部分：(1)该组成部分能够在日常活动中产生收入、发生费用；(2)本基金的基金管理人能够定期评价该组成部分的经营成果，以决定向其配置资源、评价其业绩；(3)本基金能够取得该组成部分的财务状况、经营成果和现金流量等有关会计信息。如果两个或多个经营分部具有相似的经济特征，并且满足一定条件的，则合并为一个经营分部。

本基金目前以一个单一的经营分部运作，不需要披露分部信息。

7.4.4.14 其他重要的会计政策和会计估计

根据本基金的估值原则和中国证监会允许的基金行业估值实务操作，本基金确定以下类别股票投资、债券投资和资产支持证券投资的公允价值时采用的估值方法及其关键假设如下：

(1)对于证券交易所上市的股票和债券，若出现重大事项停牌或交易不活跃(包括涨跌停时的交易不活跃)等情况，本基金根据中国证监会公告[2017]13号《中国证监会关于证券投资基金估值业务的指导意见》，根据具体情况采用《关于发布中基协(AMAC)基金行业股票估值指数的通知》提供的指数收益法、市盈率法、现金流量折现法等估值技术进行估值。

(2)对于在锁定期内的非公开发行股票、首次公开发行股票时公司股东公开发售股份、通过大宗交易取得的带限售期的股票等流通受限股票，根据中国基金业协会中基协发[2017]6号《关于发布〈证券投资基金投资流通受限股票估值指引(试行)〉的通知》之附件《证券投资基金投资流通受限股票估值指引(试行)》(以下简称“指引”)，按估值日在证券交易所上市交易的同一股票的公允价值扣除中证指数有限公司根据指引所独立提供的该流通受限股票剩余限售期对应的流动性折扣后的价值进行估值。

(3)对于在证券交易所上市或挂牌转让的固定收益品种(可转换债券和可交换债券除外)及在银行间同业市场交易的固定收益品种，根据中国证监会公告[2017]13号《中国证监会关于证券投资基金估值业务的指导意见》及中国基金业协会中基协字[2022]566号《关于发布〈关于固定收益品种的估值处理标准〉的通知》之附件《关于固定收益品种的估值处理标准》采用估值技术确定公允价值。本基金持有的证券交易所上市或挂牌转让的固定收益品种(可转换债券和可交换债券除外)，按照中证指数有限公司所独立提供的估值结果确定公允价值。本基金持有的银行间同业市场固定收益品种

按照中债金融估值中心有限公司所独立提供的估值结果确定公允价值。

7.4.5 会计政策和会计估计变更以及差错更正的说明

7.4.5.1 会计政策变更的说明

无。

7.4.5.2 会计估计变更的说明

无。

7.4.5.3 差错更正的说明

无。

7.4.6 税项

根据财政部、国家税务总局财税[2002]128号《关于开放式证券投资基金有关税收问题的通知》、财税[2008]1号《关于企业所得税若干优惠政策的通知》、财税[2012]85号《关于实施上市公司股息红利差别化个人所得税政策有关问题的通知》、财税[2014]81号《财政部国家税务总局证监会关于沪港股票市场交易互联互通机制试点有关税收政策的通知》、财税[2015]101号《关于上市公司股息红利差别化个人所得税政策有关问题的通知》、财税[2016]36号《关于全面推开营业税改征增值税试点的通知》、财税[2016]46号《关于进一步明确全面推开营改增试点金融业有关政策的通知》、财税[2016]70号《关于金融机构同业往来等增值税政策的补充通知》、财税[2016]127号《财政部国家税务总局证监会关于深港股票市场交易互联互通机制试点有关税收政策的通知》、财税[2016]140号《关于明确金融房地产开发教育辅助服务等增值税政策的通知》、财税[2017]2号《关于资管产品增值税政策有关问题的补充通知》、财税[2017]56号《关于资管产品增值税有关问题的通知》、财税[2017]90号《关于租入固定资产进项税额抵扣等增值税政策的通知》及其他相关财税法规和实务操作，主要税项列示如下：

(1) 资管产品运营过程中发生的增值税应税行为，以资管产品管理人为增值税纳税人。资管产品管理人运营资管产品过程中发生的增值税应税行为，暂适用简易计税方法，按照3%的征收率缴纳增值税。

对证券投资基金管理人运用基金买卖股票、债券的转让收入免征增值税，对国债、地方政府债以及金融同业往来利息收入亦免征增值税。资管产品管理人运营资管产品提供的贷款服务，以产生的利息及利息性质的收入为销售额。

(2) 对基金从证券市场中取得的收入，包括买卖股票、债券的差价收入，股票的股息、红利收入，

债券的利息收入及其他收入，暂不征收企业所得税。

(3)对基金取得的企业债券利息收入，应由发行债券的企业在向基金支付利息时代扣代缴 20%的个人所得税。对基金从上市公司取得的股息红利所得，持股期限在 1 个月以内(含 1 个月)的，其股息红利所得全额计入应纳税所得额；持股期限在 1 个月以上至 1 年(含 1 年)的，暂减按 50%计入应纳税所得额；持股期限超过 1 年的，暂免征收个人所得税。对基金持有的上市公司限售股，解禁后取得的股息、红利收入，按照上述规定计算纳税，持股时间自解禁日起计算；解禁前取得的股息、红利收入继续暂减按 50%计入应纳税所得额。上述所得统一适用 20%的税率计征个人所得税。

对基金通过沪港通或深港通投资香港联交所上市 H 股取得的股息红利，H 股公司应向中国证券登记结算有限责任公司(以下简称“中国结算”)提出申请，由中国结算向 H 股公司提供内地个人投资者名册，H 股公司按照 20%的税率代扣个人所得税。基金通过沪港通或深港通投资香港联交所上市的非 H 股取得的股息红利，由中国结算按照 20%的税率代扣个人所得税。

(4)基金卖出股票按 0.1%的税率缴纳股票交易印花税，买入股票不征收股票交易印花税。根据财政部、国家税务总局公告 2023 年第 39 号《关于减半征收证券交易印花税的公告》，自 2023 年 8 月 28 日起，证券交易印花税实施减半征收。基金通过沪港通或深港通买卖、继承、赠与联交所上市股票，按照香港特别行政区现行税法规定缴纳印花税。

(5)本基金的城市维护建设税、教育费附加和地方教育附加等税费按照实际缴纳增值税额的适用比例计算缴纳。

7.4.7 重要财务报表项目的说明

7.4.7.1 货币资金

单位：人民币元

| 项目 | 本期末 2023 年 12 月 31 日 | 上年度末 2022 年 12 月 31 日 |
|----------------|-------------------------|--------------------------|
| 活期存款 | 6,600,458.25 | 4,300,045.49 |
| 等于：本金 | 6,598,825.04 | 4,299,247.81 |
| 加：应计利息 | 1,633.21 | 797.68 |
| 定期存款 | - | - |
| 等于：本金 | - | - |
| 加：应计利息 | - | - |
| 其中：存款期限 1 个月以内 | - | - |
| 存款期限 1-3 个月 | - | - |
| 存款期限 3 个月以上 | - | - |
| 其他存款 | - | - |
| 等于：本金 | - | - |

| | | |
|--------|--------------|--------------|
| 加：应计利息 | - | - |
| 合计 | 6,600,458.25 | 4,300,045.49 |

7.4.7.2 交易性金融资产

单位：人民币元

| 项目 | 本期末 2023年12月31日 | | | | |
|-------------------|---------------------|--------------|----------------|---------------|------------|
| | 成本 | 应计利息 | 公允价值 | 公允价值变动 | |
| 股票 | 151,250,251.59 | - | 143,575,642.66 | -7,674,608.93 | |
| 贵金属投资-金交所黄金 合约 | - | - | - | - | |
| 债券 | 交易所市场 | 5,415,270.18 | 84,160.83 | 5,486,100.83 | -13,330.18 |
| | 银行间市场 | - | - | - | - |
| | 合计 | 5,415,270.18 | 84,160.83 | 5,486,100.83 | -13,330.18 |
| 资产支持证券 | - | - | - | - | |
| 基金 | - | - | - | - | |
| 其他 | - | - | - | - | |
| 合计 | 156,665,521.77 | 84,160.83 | 149,061,743.49 | -7,687,939.11 | |
| 项目 | 上年度末 2022年12月31日 | | | | |
| | 成本 | 应计利息 | 公允价值 | 公允价值变动 | |
| 股票 | 145,596,750.03 | - | 147,525,283.36 | 1,928,533.33 | |
| 贵金属投资-金交所黄金 合约 | - | - | - | - | |
| 债券 | 交易所市场 | - | - | - | - |
| | 银行间市场 | 8,461,197.50 | 129,323.42 | 8,630,173.42 | 39,652.50 |
| | 合计 | 8,461,197.50 | 129,323.42 | 8,630,173.42 | 39,652.50 |
| 资产支持证券 | - | - | - | - | |
| 基金 | - | - | - | - | |
| 其他 | - | - | - | - | |
| 合计 | 154,057,947.53 | 129,323.42 | 156,155,456.78 | 1,968,185.83 | |

7.4.7.3 衍生金融资产/负债

7.4.7.3.1 衍生金融资产/负债期末余额

无。

7.4.7.4 买入返售金融资产

7.4.7.4.1 各项买入返售金融资产期末余额

无。

7.4.7.4.2 期末买断式逆回购交易中取得的债券

无。

7.4.7.5 其他资产

无。

7.4.7.6 其他负债

单位：人民币元

| 项目 | 本期末 2023年12月31日 | 上年度末 2022年12月31日 |
|-------------|--------------------|---------------------|
| 应付券商交易单元保证金 | - | - |
| 应付赎回费 | 6.24 | 49.99 |
| 应付证券出借违约金 | - | - |
| 应付交易费用 | 176,142.24 | 138,534.48 |
| 其中：交易所市场 | 176,142.24 | 138,378.23 |
| 银行间市场 | - | 156.25 |
| 应付利息 | - | - |
| 预提费用 | 224,500.00 | 174,500.00 |
| 合计 | 400,648.48 | 313,084.47 |

7.4.7.7 实收基金

前海开源价值成长混合 A

金额单位：人民币元

| 项目 | 本期 2023年01月01日至2023年12月31日 | |
|---------------|-------------------------------|----------------|
| | 基金份额（份） | 账面金额 |
| 上年度末 | 87,421,136.42 | 87,421,136.42 |
| 本期申购 | 109,325,631.63 | 109,325,631.63 |
| 本期赎回（以“-”号填列） | -92,980,243.35 | -92,980,243.35 |
| 本期末 | 103,766,524.70 | 103,766,524.70 |

前海开源价值成长混合 C

金额单位：人民币元

| 项目 | 本期 2023年01月01日至2023年12月31日 | |
|---------------|-------------------------------|----------------|
| | 基金份额（份） | 账面金额 |
| 上年度末 | 35,645,340.25 | 35,645,340.25 |
| 本期申购 | 37,351,703.19 | 37,351,703.19 |
| 本期赎回（以“-”号填列） | -47,060,200.66 | -47,060,200.66 |
| 本期末 | 25,936,842.78 | 25,936,842.78 |

注：申购含红利再投、转换入份额；赎回含转换出份额。

7.4.7.8 未分配利润

前海开源价值成长混合 A

单位：人民币元

| 项目 | 已实现部分 | 未实现部分 | 未分配利润合计 |
|----------------|----------------|----------------|----------------|
| 上年度末 | 7,166,481.94 | 19,710,734.47 | 26,877,216.41 |
| 本期期初 | 7,166,481.94 | 19,710,734.47 | 26,877,216.41 |
| 本期利润 | -1,275,874.31 | -7,396,446.38 | -8,672,320.69 |
| 本期基金份额交易产生的变动数 | 63,052.21 | 3,036,700.76 | 3,099,752.97 |
| 其中：基金申购款 | 10,686,833.34 | 36,948,764.62 | 47,635,597.96 |
| 基金赎回款 | -10,623,781.13 | -33,912,063.86 | -44,535,844.99 |
| 本期已分配利润 | - | - | - |
| 本期末 | 5,953,659.84 | 15,350,988.85 | 21,304,648.69 |

前海开源价值成长混合 C

单位：人民币元

| 项目 | 已实现部分 | 未实现部分 | 未分配利润合计 |
|----------------|---------------|----------------|----------------|
| 上年度末 | 2,707,445.47 | 8,040,188.71 | 10,747,634.18 |
| 本期期初 | 2,707,445.47 | 8,040,188.71 | 10,747,634.18 |
| 本期利润 | -1,207,313.34 | -2,259,678.56 | -3,466,991.90 |
| 本期基金份额交易产生的变动数 | -199,198.51 | -1,928,741.98 | -2,127,940.49 |
| 其中：基金申购款 | 5,038,826.12 | 13,793,795.90 | 18,832,622.02 |
| 基金赎回款 | -5,238,024.63 | -15,722,537.88 | -20,960,562.51 |
| 本期已分配利润 | - | - | - |
| 本期末 | 1,300,933.62 | 3,851,768.17 | 5,152,701.79 |

7.4.7.9 存款利息收入

单位：人民币元

| 项目 | 本期 2023年01月01日至2023年12月 31日 | 上年度可比期间 2022年01月01日至2022年12月31日 |
|-----------|-----------------------------------|------------------------------------|
| 活期存款利息收入 | 49,482.29 | 203,693.60 |
| 定期存款利息收入 | - | - |
| 其他存款利息收入 | - | - |
| 结算备付金利息收入 | 7,236.34 | 13,818.52 |
| 其他 | 1,259.52 | 1,362.62 |
| 合计 | 57,978.15 | 218,874.74 |

7.4.7.10 股票投资收益—买卖股票差价收入

单位：人民币元

| 项目 | 本期 2023年01月01日至2023年12月31 日 | 上年度可比期间 2022年01月01日至2022年12月31日 |
|------------|-----------------------------------|------------------------------------|
| 卖出股票成交总额 | 571,894,456.44 | 413,713,555.67 |
| 减：卖出股票成本总额 | 572,533,758.87 | 456,945,494.17 |
| 减：交易费用 | 1,455,878.61 | 1,189,883.99 |

| | | |
|----------|---------------|----------------|
| 买卖股票差价收入 | -2,095,181.04 | -44,421,822.49 |
|----------|---------------|----------------|

7.4.7.11 基金投资收益

无。

7.4.7.12 债券投资收益

7.4.7.12.1 债券投资收益项目构成

单位：人民币元

| 项目 | 本期 2023年01月01日至2023年12 月31日 | 上年度可比期间 2022年01月01日至2022年12月 31日 |
|------------------------------|-----------------------------------|--|
| 债券投资收益--利息收入 | 170,764.99 | 137,807.53 |
| 债券投资收益--买卖债券（债转股及债券到期兑付）差价收入 | 25,098.17 | 9,556.25 |
| 债券投资收益--赎回差价收入 | - | - |
| 债券投资收益--申购差价收入 | - | - |
| 合计 | 195,863.16 | 147,363.78 |

7.4.7.12.2 债券投资收益--买卖债券差价收入

单位：人民币元

| 项目 | 本期 2023年01月01日至2023年 12月31日 | 上年度可比期间 2022年01月01日至2022年12 月31日 |
|------------------------|-----------------------------------|--|
| 卖出债券（债转股及债券到期兑付）成交总额 | 19,759,176.02 | 2,530,944.62 |
| 减：卖出债券（债转股及债券到期兑付）成本总额 | 19,456,089.32 | 2,488,587.50 |
| 减：应计利息总额 | 277,826.03 | 32,467.12 |
| 减：交易费用 | 162.50 | 333.75 |
| 买卖债券差价收入 | 25,098.17 | 9,556.25 |

7.4.7.13 资产支持证券投资收益

7.4.7.13.1 资产支持证券投资收益项目构成

无。

7.4.7.13.2 资产支持证券投资收益--买卖资产支持证券差价收入

无。

7.4.7.14 贵金属投资收益

7.4.7.14.1 贵金属投资收益项目构成

无。

7.4.7.14.2 贵金属投资收益—买卖贵金属差价收入

无。

7.4.7.15 衍生工具收益

7.4.7.15.1 衍生工具收益—买卖权证差价收入

无。

7.4.7.15.2 衍生工具收益—其他投资收益

无。

7.4.7.16 股利收益

单位：人民币元

| 项目 | 本期 2023年01月01日至2023年 12月31日 | 上年度可比期间 2022年01月01日至2022年12 月31日 |
|---------------|-----------------------------------|--|
| 股票投资产生的股利收益 | 1,863,978.14 | 2,090,362.19 |
| 其中：证券出借权益补偿收入 | - | - |
| 基金投资产生的股利收益 | - | - |
| 合计 | 1,863,978.14 | 2,090,362.19 |

7.4.7.17 公允价值变动收益

单位：人民币元

| 项目名称 | 本期 2023年01月01日至2023年12 月31日 | 上年度可比期间 2022年01月01日至2022年12 月31日 |
|----------------------------|-----------------------------------|--|
| 1. 交易性金融资产 | -9,656,124.94 | 511,315.01 |
| —股票投资 | -9,603,142.26 | 471,662.51 |
| —债券投资 | -52,982.68 | 39,652.50 |
| —资产支持证券投资 | - | - |
| —基金投资 | - | - |
| —贵金属投资 | - | - |
| —其他 | - | - |
| 2. 衍生工具 | - | - |
| —权证投资 | - | - |
| 3. 其他 | - | - |
| 减：应税金融商品公允价值 变动产生的预估增值税 | - | - |

| | | |
|----|---------------|------------|
| 合计 | -9,656,124.94 | 511,315.01 |
|----|---------------|------------|

7.4.7.18 其他收入

单位：人民币元

| 项目 | 本期 | 上年度可比期间 |
|---------|-------------------------|-------------------------|
| | 2023年01月01日至2023年12月31日 | 2022年01月01日至2022年12月31日 |
| 基金赎回费收入 | 758,738.72 | 45,728.49 |
| 转换费收入 | 17,655.79 | 12,938.93 |
| 合计 | 776,394.51 | 58,667.42 |

7.4.7.19 信用减值损失

无。

7.4.7.20 其他费用

单位：人民币元

| 项目 | 本期 | 上年度可比期间 |
|---------|-------------------------|-------------------------|
| | 2023年01月01日至2023年12月31日 | 2022年01月01日至2022年12月31日 |
| 审计费用 | 50,000.00 | 50,000.00 |
| 信息披露费 | 120,000.00 | 120,000.00 |
| 证券出借违约金 | - | - |
| 汇划手续费 | 4,638.43 | 7,677.03 |
| 账户维护费 | 18,000.00 | 18,000.00 |
| 合计 | 192,638.43 | 195,677.03 |

7.4.8 或有事项、资产负债表日后事项的说明

7.4.8.1 或有事项

无。

7.4.8.2 资产负债表日后事项

无。

7.4.9 关联方关系

| 关联方名称 | 与本基金的关系 |
|------------------------|-------------------|
| 前海开源基金管理有限公司（“前海开源基金”） | 基金管理人、登记机构、基金销售机构 |
| 中国农业银行股份有限公司（“中国农业银行”） | 基金托管人、基金销售机构 |
| 开源证券股份有限公司（“开源证券”） | 基金销售机构、基金管理人的股东 |
| 北京长和世纪资产管理有限公司 | 基金管理人的股东 |
| 北京市中盛金期投资管理有限公司 | 基金管理人的股东 |
| 深圳市和合投信资产管理合伙企业（有限合伙） | 基金管理人的股东 |

| | |
|--------------|-----------|
| 前海开源资产管理有限公司 | 基金管理人的子公司 |
|--------------|-----------|

注：1. 下述关联交易均在正常业务范围内按一般商业条款订立。

2. 基金管理人的股东深圳市和合投信资产管理合伙企业（有限合伙）已于 2024 年 1 月更名为深圳市和合投信投资合伙企业（有限合伙）。

7.4.10 本报告期及上年度可比期间的关联方交易

7.4.10.1 通过关联方交易单元进行的交易

7.4.10.1.1 股票交易

无。

7.4.10.1.2 权证交易

无。

7.4.10.1.3 债券交易

无。

7.4.10.1.4 债券回购交易

无。

7.4.10.1.5 应支付关联方的佣金

无。

7.4.10.2 关联方报酬

7.4.10.2.1 基金管理费

单位：人民币元

| 项目 | 本期 2023年01月01日至2023 年12月31日 | 上年度可比期间 2022年01月01日至2022 年12月31日 |
|------------------|-----------------------------------|--|
| 当期发生的基金应支付的管理费 | 2,615,418.81 | 2,791,690.29 |
| 其中：应支付销售机构的客户维护费 | 1,098,757.22 | 933,713.41 |
| 应支付基金管理人的净管理费 | 1,516,661.59 | 1,857,976.88 |

注：本期及上年度可比期间，截至 2023 年 7 月 9 日止，支付基金管理人前海开源基金的管理人报酬按前一日基金资产净值的 1.50% 的年费率计提，逐日累计至每月月底，按月支付。其计算公式为：

日管理人报酬 = 前一日基金资产净值 × 1.50% / 当年天数。

根据《前海开源基金管理有限公司关于调低旗下部分基金费率并修订基金合同和托管协议的公告》，

自 2023 年 7 月 10 日起，支付基金管理人前海开源基金的管理人报酬按前一日基金资产净值的 1.20%

的年费率计提，逐日累计至每月月底，按月支付。其计算公式为：

日管理人报酬 = 前一日基金资产净值 × 1.20% / 当年天数。

7.4.10.2.2 基金托管费

单位：人民币元

| 项目 | 本期 | 上年度可比期间 |
|----------------|------------------------------------|------------------------------------|
| | 2023 年 01 月 01 日至 2023 年 12 月 31 日 | 2022 年 01 月 01 日至 2022 年 12 月 31 日 |
| 当期发生的基金应支付的托管费 | 435,903.11 | 465,281.79 |

注：本期及上年度可比期间，截至 2023 年 7 月 9 日止，支付基金托管人中国农业银行的托管费按前一日基金资产净值的 0.25% 的年费率计提，逐日累计至每月月底，按月支付。其计算公式为：

日托管费 = 前一日基金资产净值 × 0.25% / 当年天数。

根据《前海开源基金管理有限公司关于调低旗下部分基金费率并修订基金合同和托管协议的公告》，自 2023 年 7 月 10 日起，支付基金托管人中国农业银行的托管费按前一日基金资产净值的 0.20% 的年费率计提，逐日累计至每月月底，按月支付。其计算公式为：

日托管费 = 前一日基金资产净值 × 0.20% / 当年天数。

7.4.10.2.3 销售服务费

单位：人民币元

| 获得销售服务费的各关联方名称 | 本期 | | |
|----------------|------------------------------------|--------------|-----------|
| | 2023 年 01 月 01 日至 2023 年 12 月 31 日 | | |
| | 当期发生的基金应支付的销售服务费 | | |
| | 前海开源价值成长混合 A | 前海开源价值成长混合 C | 合计 |
| 前海开源基金 | - | 14,671.91 | 14,671.91 |
| 中国农业银行 | - | 1,853.90 | 1,853.90 |
| 开源证券 | - | 80.31 | 80.31 |
| 合计 | - | 16,606.12 | 16,606.12 |
| 获得销售服务费的各关联方名称 | 上年度可比期间 | | |
| | 2022 年 01 月 01 日至 2022 年 12 月 31 日 | | |
| | 当期发生的基金应支付的销售服务费 | | |
| | 前海开源价值成长混合 A | 前海开源价值成长混合 C | 合计 |
| 前海开源基金 | - | 47,311.29 | 47,311.29 |
| 中国农业银行 | - | 1,356.04 | 1,356.04 |
| 开源证券 | - | 89.55 | 89.55 |
| 合计 | - | 48,756.88 | 48,756.88 |

注：支付基金销售机构的销售服务费按前一日 C 类基金份额的基金资产净值 0.10% 的年费率计提，

逐日累计至每月月底，按月支付给前海开源基金，再由前海开源基金计算并支付给各基金销售机构。

A 类基金份额不收取销售服务费。其计算公式为：

日销售服务费 = 前一日 C 类基金份额的基金资产净值 × 0.10% / 当年天数。

7.4.10.3 与关联方进行银行间同业市场的债券（含回购）交易

无。

7.4.10.4 报告期内转融通证券出借业务发生重大关联交易事项的说明

7.4.10.4.1 与关联方通过约定申报方式进行的适用固定期限费率的证券出借业务的情况

无。

7.4.10.4.2 与关联方通过约定申报方式进行的适用市场化期限费率的证券出借业务的情况

无。

7.4.10.5 各关联方投资本基金的情况

7.4.10.5.1 报告期内基金管理人运用固有资金投资本基金的情况

无。

7.4.10.5.2 报告期末除基金管理人之外的其他关联方投资本基金的情况

无。

7.4.10.6 由关联方保管的银行存款余额及当期产生的利息收入

单位：人民币元

| 关联方名称 | 本期 2023 年 01 月 01 日至 2023 年 12 月 31 日 | | 上年度可比期间 2022 年 01 月 01 日至 2022 年 12 月 31 日 | |
|--------|--|-----------|---|------------|
| | 期末余额 | 当期利息收入 | 期末余额 | 当期利息收入 |
| 中国农业银行 | 6,600,458.25 | 49,482.29 | 4,300,045.49 | 203,693.60 |

注：本基金的银行存款由基金托管人中国农业银行保管，按适用利率或约定利率计息。

7.4.10.7 本基金在承销期内参与关联方承销证券的情况

无。

7.4.10.8 其他关联交易事项的说明

无。

7.4.11 利润分配情况

无。

7.4.12 期末 2023 年 12 月 31 日本基金持有的流通受限证券

7.4.12.1 因认购新发/增发证券而于期末持有的流通受限证券

金额单位：人民币元

| 7.4.12.1.1 受限证券类别：股票 | | | | | | | | | | |
|----------------------|------|-------------|-----|--------|-------|--------|--------------|----------|-----------|----|
| 证券代码 | 证券名称 | 成功认购日 | 受限期 | 流通受限类型 | 认购价格 | 期末估值单价 | 数量 (单位：股) | 期末成本总额 | 期末估值总额 | 备注 |
| 001239 | 永达股份 | 2023年12月04日 | 6个月 | 新股流通受限 | 12.05 | 19.92 | 135 | 1,626.75 | 2,689.20 | - |
| 001306 | 夏厦精密 | 2023年11月09日 | 6个月 | 新股流通受限 | 53.63 | 75.36 | 27 | 1,448.01 | 2,034.72 | - |
| 001326 | 联域股份 | 2023年11月01日 | 6个月 | 新股流通受限 | 41.18 | 48.64 | 61 | 2,511.98 | 2,967.04 | - |
| 001358 | 兴欣新材 | 2023年12月14日 | 6个月 | 新股流通受限 | 41.00 | 44.16 | 39 | 1,599.00 | 1,722.24 | - |
| 001378 | 德冠新材 | 2023年10月23日 | 6个月 | 新股流通受限 | 31.68 | 31.27 | 94 | 2,977.92 | 2,939.38 | - |
| 301172 | 君逸数码 | 2023年07月19日 | 6个月 | 新股流通受限 | 31.33 | 38.16 | 268 | 8,396.44 | 10,226.88 | - |
| 301202 | 朗威股份 | 2023年06月28日 | 6个月 | 新股流通受限 | 25.82 | 31.80 | 160 | 4,131.20 | 5,088.00 | - |
| 301210 | 金杨股份 | 2023年06月21日 | 6个月 | 新股流通受限 | 57.88 | 45.48 | 112 | 6,482.56 | 5,093.76 | - |
| 301251 | 威尔高 | 2023年08月30日 | 6个月 | 新股流通受限 | 28.88 | 34.59 | 174 | 5,025.12 | 6,018.66 | - |
| 301261 | 恒工 | 2023年 | 6个月 | 新股流 | 36.90 | 50.85 | 110 | 4,059.00 | 5,593.50 | - |

| | | | | | | | | | | |
|--------|------|-------------|-----|--------|-------|-------|-----|----------|-----------|---|
| | 精密 | 06月29日 | | 通受限 | | | | | | |
| 301291 | 明阳电气 | 2023年06月21日 | 6个月 | 新股流通受限 | 38.13 | 28.36 | 227 | 8,655.51 | 6,437.72 | - |
| 301329 | 信音电子 | 2023年07月05日 | 6个月 | 新股流通受限 | 21.00 | 22.23 | 249 | 5,229.00 | 5,535.27 | - |
| 301348 | 蓝箭电子 | 2023年08月01日 | 6个月 | 新股流通受限 | 18.08 | 44.57 | 310 | 5,604.80 | 13,816.70 | - |
| 301362 | 民爆光电 | 2023年07月27日 | 6个月 | 新股流通受限 | 51.05 | 38.52 | 158 | 8,065.90 | 6,086.16 | - |
| 301370 | 国科恒泰 | 2023年07月03日 | 6个月 | 新股流通受限 | 13.39 | 16.01 | 551 | 7,377.89 | 8,821.51 | - |
| 301393 | 昊帆生物 | 2023年07月05日 | 6个月 | 新股流通受限 | 67.68 | 59.37 | 86 | 5,820.48 | 5,105.82 | - |
| 301413 | 安培龙 | 2023年12月11日 | 6个月 | 新股流通受限 | 33.25 | 58.19 | 110 | 3,657.50 | 6,400.90 | - |
| 301418 | 协昌科技 | 2023年08月10日 | 6个月 | 新股流通受限 | 51.88 | 50.20 | 85 | 4,409.80 | 4,267.00 | - |
| 301421 | 波长光电 | 2023年08月16日 | 6个月 | 新股流通受限 | 29.38 | 59.37 | 199 | 5,846.62 | 11,814.63 | - |
| 301459 | 丰茂股份 | 2023年12月06日 | 6个月 | 新股流通受限 | 31.90 | 39.84 | 115 | 3,668.50 | 4,581.60 | - |
| 301468 | 博盈特焊 | 2023年07月12日 | 6个月 | 新股流通受限 | 47.58 | 30.22 | 169 | 8,041.02 | 5,107.18 | - |
| 301469 | 恒达新材 | 2023年08月10日 | 6个月 | 新股流通受限 | 36.58 | 33.09 | 157 | 5,743.06 | 5,195.13 | - |
| 301487 | 盟固利 | 2023年08月01日 | 6个月 | 新股流通受限 | 5.32 | 40.96 | 867 | 4,612.44 | 35,512.32 | - |
| 301488 | 豪恩汽电 | 2023年06月26日 | 6个月 | 新股流通受限 | 39.78 | 69.09 | 146 | 5,807.88 | 10,087.14 | - |

| | | | | | | | | | | |
|--------|------|-------------|-----|--------|-------|-------|-----|----------|----------|---|
| | | 日 | | | | | | | | |
| 301489 | 思泉新材 | 2023年10月16日 | 6个月 | 新股流通受限 | 41.66 | 64.11 | 72 | 2,999.52 | 4,615.92 | - |
| 301498 | 乖宝宠物 | 2023年08月09日 | 6个月 | 新股流通受限 | 39.99 | 38.81 | 141 | 5,638.59 | 5,472.21 | - |
| 301499 | 维科精密 | 2023年07月13日 | 6个月 | 新股流通受限 | 19.50 | 28.93 | 274 | 5,343.00 | 7,926.82 | - |
| 301507 | 民生健康 | 2023年08月24日 | 6个月 | 新股流通受限 | 10.00 | 15.85 | 423 | 4,230.00 | 6,704.55 | - |
| 301508 | 中机认检 | 2023年11月23日 | 6个月 | 新股流通受限 | 16.82 | 26.68 | 207 | 3,481.74 | 5,522.76 | - |
| 301509 | 金凯生科 | 2023年07月26日 | 6个月 | 新股流通受限 | 56.56 | 62.23 | 107 | 6,051.92 | 6,658.61 | - |
| 301511 | 德福科技 | 2023年08月08日 | 6个月 | 新股流通受限 | 28.00 | 22.67 | 248 | 6,944.00 | 5,622.16 | - |
| 301515 | 港通医疗 | 2023年07月13日 | 6个月 | 新股流通受限 | 31.16 | 28.27 | 133 | 4,144.28 | 3,759.91 | - |
| 301517 | 陕西华达 | 2023年10月09日 | 6个月 | 新股流通受限 | 26.87 | 43.69 | 106 | 2,848.22 | 4,631.14 | - |
| 301519 | 舜禹股份 | 2023年07月19日 | 6个月 | 新股流通受限 | 20.93 | 20.21 | 254 | 5,316.22 | 5,133.34 | - |
| 301525 | 儒竞科技 | 2023年08月23日 | 6个月 | 新股流通受限 | 99.57 | 81.46 | 55 | 5,476.35 | 4,480.30 | - |
| 301529 | 福赛科技 | 2023年08月31日 | 6个月 | 新股流通受限 | 36.60 | 37.88 | 112 | 4,099.20 | 4,242.56 | - |
| 301533 | 威马农机 | 2023年08月07日 | 6个月 | 新股流通受限 | 29.50 | 33.16 | 167 | 4,926.50 | 5,537.72 | - |
| 301548 | 崇德科技 | 2023年09月11日 | 6个月 | 新股流通受限 | 66.80 | 58.99 | 50 | 3,340.00 | 2,949.50 | - |

| | | | | | | | | | | |
|--------|------|-------------|-----|--------|-------|-------|-----|----------|----------|---|
| 301550 | 斯菱股份 | 2023年09月06日 | 6个月 | 新股流通受限 | 37.56 | 43.57 | 104 | 3,906.24 | 4,531.28 | - |
| 301555 | 惠柏新材 | 2023年10月24日 | 6个月 | 新股流通受限 | 22.88 | 32.44 | 173 | 3,958.24 | 5,612.12 | - |
| 301559 | 中集环科 | 2023年09月26日 | 6个月 | 新股流通受限 | 24.22 | 18.24 | 188 | 4,553.36 | 3,429.12 | - |
| 301566 | 达利凯普 | 2023年12月22日 | 6个月 | 新股流通受限 | 8.90 | 22.14 | 406 | 3,613.40 | 8,988.84 | - |
| 301568 | 思泰克 | 2023年11月21日 | 6个月 | 新股流通受限 | 23.23 | 35.58 | 133 | 3,089.59 | 4,732.14 | - |
| 301578 | 辰奕智能 | 2023年12月21日 | 6个月 | 新股流通受限 | 48.94 | 68.32 | 76 | 3,719.44 | 5,192.32 | - |
| 601083 | 锦江航运 | 2023年11月28日 | 6个月 | 新股流通受限 | 11.25 | 11.07 | 236 | 2,655.00 | 2,612.52 | - |
| 603004 | 鼎龙科技 | 2023年12月20日 | 6个月 | 新股流通受限 | 16.80 | 31.19 | 78 | 1,310.40 | 2,432.82 | - |
| 603062 | 麦加芯彩 | 2023年10月31日 | 6个月 | 新股流通受限 | 58.08 | 57.81 | 30 | 1,742.40 | 1,734.30 | - |
| 603075 | 热威股份 | 2023年09月01日 | 6个月 | 新股流通受限 | 23.10 | 23.31 | 78 | 1,801.80 | 1,818.18 | - |
| 603107 | 上海汽配 | 2023年10月25日 | 6个月 | 新股流通受限 | 14.23 | 18.19 | 107 | 1,522.61 | 1,946.33 | - |
| 603119 | 浙江荣泰 | 2023年07月21日 | 6个月 | 新股流通受限 | 15.32 | 23.87 | 105 | 1,608.60 | 2,506.35 | - |
| 603193 | 润本股份 | 2023年10月09日 | 6个月 | 新股流通受限 | 17.38 | 16.66 | 110 | 1,911.80 | 1,832.60 | - |
| 603231 | 索宝蛋白 | 2023年12月06日 | 6个月 | 新股流通受限 | 21.29 | 21.53 | 66 | 1,405.14 | 1,420.98 | - |
| 603270 | 金帝 | 2023年 | 6个月 | 新股流 | 21.77 | 29.58 | 101 | 2,198.77 | 2,987.58 | - |

| | | | | | | | | | | |
|--------|------|-------------|-----|--------|-------|-------|-------|----------|----------|---|
| | 股份 | 08月25日 | | 通受限 | | | | | | |
| 603273 | 天元智能 | 2023年10月16日 | 6个月 | 新股流通受限 | 9.50 | 18.97 | 126 | 1,197.00 | 2,390.22 | - |
| 603275 | 众辰科技 | 2023年08月16日 | 6个月 | 新股流通受限 | 49.97 | 39.70 | 53 | 2,648.41 | 2,104.10 | - |
| 603276 | 恒兴新材 | 2023年09月18日 | 6个月 | 新股流通受限 | 25.73 | 24.88 | 74 | 1,904.02 | 1,841.12 | - |
| 603373 | 安邦护卫 | 2023年12月13日 | 6个月 | 新股流通受限 | 19.10 | 34.75 | 54 | 1,031.40 | 1,876.50 | - |
| 688450 | 光格科技 | 2023年07月17日 | 6个月 | 新股流通受限 | 53.09 | 36.42 | 84 | 4,459.56 | 3,059.28 | - |
| 688548 | 广钢气体 | 2023年08月08日 | 6个月 | 新股流通受限 | 9.87 | 12.75 | 666 | 6,573.42 | 8,491.50 | - |
| 688549 | 中巨芯 | 2023年08月30日 | 6个月 | 新股流通受限 | 5.18 | 8.09 | 1,074 | 5,563.32 | 8,688.66 | - |
| 688573 | 信宇人 | 2023年08月09日 | 6个月 | 新股流通受限 | 23.68 | 28.80 | 240 | 5,683.20 | 6,912.00 | - |
| 688582 | 芯动联科 | 2023年06月21日 | 6个月 | 新股流通受限 | 26.74 | 38.67 | 191 | 5,107.34 | 7,385.97 | - |
| 688591 | 泰凌微 | 2023年08月18日 | 6个月 | 新股流通受限 | 24.98 | 28.02 | 261 | 6,519.78 | 7,313.22 | - |
| 688592 | 司南导航 | 2023年08月07日 | 6个月 | 新股流通受限 | 50.50 | 50.53 | 184 | 9,292.00 | 9,297.52 | - |
| 688602 | 康鹏科技 | 2023年07月13日 | 6个月 | 新股流通受限 | 8.66 | 11.06 | 468 | 4,052.88 | 5,176.08 | - |
| 688610 | 埃科光电 | 2023年07月10日 | 6个月 | 新股流通受限 | 73.33 | 51.00 | 129 | 9,459.57 | 6,579.00 | - |
| 688612 | 威迈斯 | 2023年07月19日 | 6个月 | 新股流通受限 | 47.29 | 37.97 | 94 | 4,445.26 | 3,569.18 | - |

| | | | | | | | | | | |
|--------|------|---------------------|-----|------------|--------|-------|-----|----------|----------|---|
| | | 日 | | | | | | | | |
| 688627 | 精智达 | 2023年 07月11 日 | 6个月 | 新股流 通受限 | 46.77 | 87.72 | 105 | 4,910.85 | 9,210.60 | - |
| 688646 | 逸飞激光 | 2023年 07月21 日 | 6个月 | 新股流 通受限 | 46.80 | 36.07 | 115 | 5,382.00 | 4,148.05 | - |
| 688648 | 中邮科技 | 2023年 11月06 日 | 6个月 | 新股流 通受限 | 15.18 | 21.43 | 224 | 3,400.32 | 4,800.32 | - |
| 688651 | 盛邦安全 | 2023年 07月19 日 | 6个月 | 新股流 通受限 | 39.90 | 46.05 | 139 | 5,546.10 | 6,400.95 | - |
| 688652 | 京仪装备 | 2023年 11月22 日 | 6个月 | 新股流 通受限 | 31.95 | 52.25 | 124 | 3,961.80 | 6,479.00 | - |
| 688653 | 康希通信 | 2023年 11月10 日 | 6个月 | 新股流 通受限 | 10.50 | 15.99 | 342 | 3,591.00 | 5,468.58 | - |
| 688657 | 浩辰软件 | 2023年 09月25 日 | 6个月 | 新股流 通受限 | 103.40 | 78.23 | 40 | 4,136.00 | 3,129.20 | - |
| 688671 | 碧兴物联 | 2023年 08月02 日 | 6个月 | 新股流 通受限 | 36.12 | 34.30 | 197 | 7,115.64 | 6,757.10 | - |
| 688693 | 锆威特 | 2023年 08月10 日 | 6个月 | 新股流 通受限 | 40.83 | 43.41 | 101 | 4,123.83 | 4,384.41 | - |
| 688702 | 盛科通信 | 2023年 09月06 日 | 6个月 | 新股流 通受限 | 42.66 | 48.18 | 103 | 4,393.98 | 4,962.54 | - |
| 688716 | 中研股份 | 2023年 09月13 日 | 6个月 | 新股流 通受限 | 29.66 | 36.39 | 126 | 3,737.16 | 4,585.14 | - |
| 688719 | 爱科赛博 | 2023年 09月20 日 | 6个月 | 新股流 通受限 | 69.98 | 60.10 | 68 | 4,758.64 | 4,086.80 | - |
| 688720 | 艾森股份 | 2023年 11月29 日 | 6个月 | 新股流 通受限 | 28.03 | 49.84 | 126 | 3,531.78 | 6,279.84 | - |

注：①基金可使用以基金名义开设的股票账户，选择网上或者网下一种方式进行新股申购。其中基金参与网下申购获得的新股中需要限售的部分或作为战略投资者参与配售获得的新股，在新股上市

后的约定期限内不能自由转让；基金参与网上申购获配的新股，从新股获配日至新股上市日之间不能自由转让。

②基金参与上市公司向特定对象发行股票所获得的股票，自发行结束之日起 6 个月内不得转让。

③基金通过询价转让受让的科创板股份，在受让后 6 个月内不得转让。

④基金持有的股票在流通受限期内，如获得股票红利、送股、转增股、配股的，则此新增股票的流通受限期和估值价格与相应原股票一致。

7.4.12.2 期末持有的暂时停牌等流通受限股票

无。

7.4.12.3 期末债券正回购交易中作为抵押的债券

7.4.12.3.1 银行间市场债券正回购

无。

7.4.12.3.2 交易所市场债券正回购

无。

7.4.12.4 期末参与转融通证券出借业务的证券

无。

7.4.13 金融工具风险及管理

7.4.13.1 风险管理政策和组织架构

本基金投资于股票、债券等金融工具，在日常投资管理中面临的与这些金融工具相关的风险主要包括信用风险、流动性风险及市场风险。

本基金的基金管理人奉行全面风险管理体系的建设，建立了以监察及风险控制委员会、督察长、风险控制委员会、监察稽核部、风险管理团队和相关业务部门构成的多层级风险管理架构体系。本基金的基金管理人在董事会下设立监察及风险控制委员会，负责制定风险管理的宏观政策，审议通过风险控制的总体措施等；本基金的基金管理人设立督察长制度，积极对公司各项制度、业务的合法合规性及内部控制制度的执行情况进行监察、稽核，定期和不定期向董事会报告公司内部控制执行情况；在管理层层面设立风险控制委员会，讨论和制定公司日常经营过程中风险防范和控制措施；在业务操作层面风险管理职责主要由监察稽核部和风险管理团队负责，协调并与各部门合作完成运作风险管理以及进行投资风险分析。

本基金的基金管理人对于金融工具的风险管理方法主要是通过定性分析和定量分析的方法去估测各种风险产生的可能损失。从定性分析的角度出发，判断风险损失的严重程度和出现同类风险损失的频度。而从定量分析的角度出发，根据本基金的投资目标，结合基金资产所运用金融工具特征通过特定的风险量化指标、模型，日常的量化报告，确定风险损失的限度和相应置信程度，及时可靠地对各种风险进行监督、检查和评估，并通过相应决策，将风险控制在可承受的范围内。

7.4.13.2 信用风险

信用风险是指基金在交易过程中因交易对手未履行合约责任，或者基金所投资证券之发行人出现违约、拒绝支付到期本息等情况，导致基金资产损失和收益变化的风险。

本基金的基金管理人在交易前对交易对手的资信状况进行了充分的评估。本基金的银行存款存放在本基金的托管人或其他国内大中型商业银行处，因而与银行存款相关的信用风险不重大。在交易所进行的交易均以中国证券登记结算有限责任公司为交易对手完成证券交收和款项清算，违约风险可能性很小。在银行间同业市场进行交易前均对交易对手进行信用评估并对证券交割方式进行限制以控制相应的信用风险。

本基金的基金管理人建立了信用风险管理流程，通过对投资品种信用等级评估来控制证券发行人的信用风险，且通过分散化投资以分散信用风险。

本基金债券投资的信用评级情况按《中国人民银行信用评级管理指导意见》设定的标准统计及汇总，参见附注 7.4.13.2.1 至 7.4.13.2.6。

7.4.13.2.1 按短期信用评级列示的债券投资

单位：人民币元

| 短期信用评级 | 本期末 2023 年 12 月 31 日 | 上年度末 2022 年 12 月 31 日 |
|--------|-------------------------|--------------------------|
| A-1 | - | - |
| A-1 以下 | - | - |
| 未评级 | 3,448,270.69 | 8,630,173.42 |
| 合计 | 3,448,270.69 | 8,630,173.42 |

注：未评级债券为国债、央票及政策性金融债等。债券信用评级取自第三方评级机构的评级。

7.4.13.2.2 按短期信用评级列示的资产支持证券投资

无。

7.4.13.2.3 按短期信用评级列示的同业存单投资

无。

7.4.13.2.4 按长期信用评级列示的债券投资

单位：人民币元

| 长期信用评级 | 本期末 2023 年 12 月 31 日 | 上年度末 2022 年 12 月 31 日 |
|--------|-------------------------|--------------------------|
| AAA | - | - |
| AAA 以下 | - | - |
| 未评级 | 2,037,830.14 | - |
| 合计 | 2,037,830.14 | - |

注：未评级债券为国债、央票及政策性金融债等。债券信用评级取自第三方评级机构的评级。

7.4.13.2.5 按长期信用评级列示的资产支持证券投资

无。

7.4.13.2.6 按长期信用评级列示的同业存单投资

无。

7.4.13.3 流动性风险

流动性风险是指基金在履行与金融负债有关的义务时遇到资金短缺的风险。本基金的流动性风险一方面来自于基金份额持有人可随时要求赎回其持有的基金份额，另一方面来自于投资品种所处的交易市场不活跃而带来的变现困难或因投资集中而无法在市场出现剧烈波动的情况下以合理的价格变现。

针对兑付赎回资金的流动性风险，本基金的基金管理人每日对本基金的申购赎回情况进行严密监控并预测流动性需求，保持基金投资组合中的可用现金头寸与之相匹配。本基金的基金管理人在基金合同中设计了巨额赎回条款，约定在非常情况下赎回申请的处理方式，控制因开放申购赎回模式带来的流动性风险，有效保障基金持有人利益。

本报告期末，除卖出回购金融资产款将在一个月以内到期且计息(该利息金额不重大)外，本基金所承担的其他金融负债的合同约定到期日均为一个月以内且不计息，可赎回基金份额净值(净资产)无固定到期日且不计息，因此账面余额约为未折现的合约到期现金流量。

7.4.13.3.1 报告期内本基金组合资产的流动性风险分析

本基金的基金管理人在基金运作过程中严格按照《公开募集证券投资基金运作管理办法》及《公开募集开放式证券投资基金流动性风险管理规定》等法规的要求对本基金组合资产的流动性风险进行管理，通过独立的风险管理部门对本基金的组合持仓集中度指标、流通受限制的投资品种比例以及组合在短期内变现能力的综合指标等流动性指标进行持续的监测和分析。

本基金投资于一家公司发行的证券市值不超过基金资产净值的 10%，且本基金与由本基金的基金管理人管理的其他基金共同持有一家上市公司发行的证券不得超过该证券的 10%。本基金与由本基金的基金管理人管理的其他开放式基金共同持有一家上市公司发行的可流通股票不得超过该上市公司可流通股票的 15%，本基金与由本基金的基金管理人管理的全部投资组合持有一家上市公司发行的可流通股票，不得超过该上市公司可流通股票的 30%（完全按照有关指数构成比例进行证券投资的开放式基金及中国证监会认定的特殊投资组合不受上述比例限制）。

本基金所持部分证券在证券交易所上市，其余亦可在银行间同业市场交易，部分基金资产流通暂时受限制不能自由转让的情况参见附注 7.4.12。此外，本基金可通过卖出回购金融资产方式借入短期资金应对流动性需求，其上限一般不超过基金持有的债券投资的公允价值。本基金主动投资于流动性受限资产的市值合计不得超过基金资产净值的 15%。本报告期末，本基金主动投资于流动性受限资产的市值合计未超过基金资产净值的 15%。

本基金的基金管理人每日对基金组合资产中 7 个工作日可变现资产的可变现价值进行审慎评估与测算，确保每日确认的净赎回申请不得超过 7 个工作日可变现资产的可变现价值。本报告期末，本基金组合资产中经确认的当日净赎回金额未超过 7 个工作日可变现资产的账面价值。

同时，本基金的基金管理人通过合理分散逆回购交易的到期日与交易对手的集中度；按照穿透原则对交易对手的财务状况、偿付能力及杠杆水平等进行必要的尽职调查与严格的准入管理，以及对不同的交易对手实施交易额度管理并进行动态调整等措施严格管理本基金从事逆回购交易的流动性风险和交易对手风险。此外，本基金的基金管理人建立了逆回购交易质押品管理制度：根据质押品的资质确定质押率水平；持续监测质押品的风险状况与价值变动以确保质押品按公允价值计算足额；并在与私募类证券资管产品及中国证监会认定的其他主体为交易对手开展逆回购交易时，可接受质押品的资质要求与基金合同约定的投资范围保持一致。

7.4.13.4 市场风险

市场风险是指基金所持金融工具的公允价值或未来现金流量因所处市场各类价格因素的变动而发生波动的风险，包括利率风险、外汇风险和其他价格风险。

7.4.13.4.1 利率风险

利率风险是指金融工具的公允价值或未来现金流量受市场利率变动而发生波动的风险。利率敏感性金融工具均面临由于市场利率上升而导致公允价值下降的风险，其中浮动利率类金融工具还面临每个付息期间结束根据市场利率重新定价时对于未来现金流影响的风险。

本基金的基金管理人定期对本基金面临的利率敏感性缺口进行监控，并通过调整投资组合的久

期等方法对上述利率风险进行管理。

7.4.13.4.1.1 利率风险敞口

单位：人民币元

| 本期末 2023年12月31 日 | 1年以内 | 1-5年 | 5年以上 | 不计息 | 合计 |
|-------------------------|---------------|------|------|----------------|----------------|
| 资产 | | | | | |
| 货币资金 | 6,600,458.25 | - | - | - | 6,600,458.25 |
| 结算备付金 | 213,965.69 | - | - | - | 213,965.69 |
| 存出保证金 | 49,150.22 | - | - | - | 49,150.22 |
| 交易性金融资产 | 5,486,100.83 | - | - | 143,575,642.66 | 149,061,743.49 |
| 衍生金融资产 | - | - | - | - | - |
| 买入返售金融资产 | - | - | - | - | - |
| 应收清算款 | - | - | - | 899,482.07 | 899,482.07 |
| 应收股利 | - | - | - | - | - |
| 应收申购款 | - | - | - | 52,348.69 | 52,348.69 |
| 递延所得税资产 | - | - | - | - | - |
| 其他资产 | - | - | - | - | - |
| 资产总计 | 12,349,674.99 | - | - | 144,527,473.42 | 156,877,148.41 |
| 负债 | | | | | |
| 短期借款 | - | - | - | - | - |
| 交易性金融负债 | - | - | - | - | - |
| 衍生金融负债 | - | - | - | - | - |
| 卖出回购金融资产款 | - | - | - | - | - |
| 应付清算款 | - | - | - | 2.98 | 2.98 |
| 应付赎回款 | - | - | - | 122,103.91 | 122,103.91 |
| 应付管理人报酬 | - | - | - | 163,667.47 | 163,667.47 |
| 应付托管费 | - | - | - | 27,277.91 | 27,277.91 |
| 应付销售服务费 | - | - | - | 2,729.70 | 2,729.70 |
| 应付投资顾问费 | - | - | - | - | - |
| 应交税费 | - | - | - | - | - |
| 应付利润 | - | - | - | - | - |
| 递延所得税负债 | - | - | - | - | - |
| 其他负债 | - | - | - | 400,648.48 | 400,648.48 |
| 负债总计 | - | - | - | 716,430.45 | 716,430.45 |
| 利率敏感度缺口 | 12,349,674.99 | - | - | 143,811,042.97 | 156,160,717.96 |
| 上年度末 2022年12月31 日 | 1年以内 | 1-5年 | 5年以上 | 不计息 | 合计 |
| 资产 | | | | | |

| | | | | | |
|-----------|---------------|---|---|----------------|----------------|
| 货币资金 | 4,300,045.49 | - | - | - | 4,300,045.49 |
| 结算备付金 | 418,779.74 | - | - | - | 418,779.74 |
| 存出保证金 | 69,718.20 | - | - | - | 69,718.20 |
| 交易性金融资产 | 8,630,173.42 | - | - | 147,525,283.36 | 156,155,456.78 |
| 衍生金融资产 | - | - | - | - | - |
| 买入返售金融资产 | - | - | - | - | - |
| 应收清算款 | - | - | - | 359,108.49 | 359,108.49 |
| 应收股利 | - | - | - | - | - |
| 应收申购款 | - | - | - | 11,187.58 | 11,187.58 |
| 递延所得税资产 | - | - | - | - | - |
| 其他资产 | - | - | - | - | - |
| 资产总计 | 13,418,716.85 | - | - | 147,895,579.43 | 161,314,296.28 |
| 负债 | - | - | - | - | - |
| 短期借款 | - | - | - | - | - |
| 交易性金融负债 | - | - | - | - | - |
| 衍生金融负债 | - | - | - | - | - |
| 卖出回购金融资产款 | - | - | - | - | - |
| 应付清算款 | - | - | - | - | - |
| 应付赎回款 | - | - | - | 66,429.39 | 66,429.39 |
| 应付管理人报酬 | - | - | - | 205,283.55 | 205,283.55 |
| 应付托管费 | - | - | - | 34,213.93 | 34,213.93 |
| 应付销售服务费 | - | - | - | 3,957.68 | 3,957.68 |
| 应付投资顾问费 | - | - | - | - | - |
| 应交税费 | - | - | - | - | - |
| 应付利润 | - | - | - | - | - |
| 递延所得税负债 | - | - | - | - | - |
| 其他负债 | - | - | - | 313,084.47 | 313,084.47 |
| 负债总计 | - | - | - | 622,969.02 | 622,969.02 |
| 利率敏感度缺口 | 13,418,716.85 | - | - | 147,272,610.41 | 160,691,327.26 |

注：表中所示为本基金资产及负债的账面价值，并按照合约规定的利率重新定价日或到期日孰早者予以分类。

7.4.13.4.1.2 利率风险的敏感性分析

| 假设 | 除市场利率以外的其他市场变量保持不变 | | |
|----|--------------------|-----------------------------|-------------------|
| 分析 | 相关风险变量的变动 | 对资产负债表日基金资产净值的影响金额（单位：人民币元） | |
| | | 本期末(2023年12月31日) | 上年度末(2022年12月31日) |
| | 市场利率增加0.25% | -3,767.34 | -2,652.96 |
| | 市场利率减少0.25% | 3,772.69 | 2,654.60 |

7.4.13.4.2 外汇风险

外汇风险是指金融工具的公允价值或未来现金流量因外汇汇率变化而发生波动的风险。本基金持有不以记账本位币计价的资产，因此存在相应的外汇风险。本基金管理人每日对本基金的外汇头寸进行监控。

7.4.13.4.2.1 外汇风险敞口

单位：人民币元

| 项目 | 本期末 2023年12月31日 | | | |
|---------------|---------------------|---------------|---------------|---------------|
| | 美元 折合人民币 | 港币 折合人民币 | 其他币种 折合人民币 | 合计 |
| 以外币计价的资产 | | | | |
| 交易性金融资产 | - | 14,044,914.74 | - | 14,044,914.74 |
| 资产合计 | - | 14,044,914.74 | - | 14,044,914.74 |
| 以外币计价的负债 | | | | |
| 负债合计 | - | - | - | - |
| 资产负债表外汇风险敞口净额 | - | 14,044,914.74 | - | 14,044,914.74 |
| 项目 | 上年度末 2022年12月31日 | | | |
| | 美元 折合人民币 | 港币 折合人民币 | 其他币种 折合人民币 | 合计 |
| 以外币计价的资产 | | | | |
| 资产合计 | - | - | - | - |
| 以外币计价的负债 | | | | |
| 负债合计 | - | - | - | - |
| 资产负债表外汇风险敞口净额 | - | - | - | - |

7.4.13.4.2.2 外汇风险的敏感性分析

| 假设 | 除汇率外其他市场变量保持不变 | | |
|----|----------------|-----------------------------|---------------------|
| 分析 | 相关风险变量的变动 | 对资产负债表日基金资产净值的影响金额（单位：人民币元） | |
| | | 本期末 2023年12月31日 | 上年度末 2022年12月31日 |
| | 港币对人民币升值 5% | 702,245.74 | 0.00 |
| | 港币对人民币贬值 5% | -702,245.74 | 0.00 |

7.4.13.4.3 其他价格风险

其他价格风险是指基金所持金融工具的公允价值或未来现金流量因除市场利率和外汇汇率以外的市场价格因素变动而发生波动的风险。本基金主要投资于证券交易所上市或银行间同业市场交易的证券，所面临的其他价格风险来源于单个证券发行主体自身经营情况或特殊事项的影响，也可能

来源于证券市场整体波动的影响。

本基金的基金管理人在构建和管理投资组合的过程中，采用“自上而下”的策略，通过对宏观经济情况及政策的分析，结合证券市场运行情况，做出资产配置及组合构建的决定；通过对单个证券的定性分析及定量分析，选择符合基金合同约定范围的投资品种进行投资。本基金的基金管理人定期结合宏观及微观环境的变化，对投资策略、资产配置、投资组合进行修正，来主动应对可能发生的市场价格风险。

本基金通过投资组合的分散化降低其他价格风险。此外，本基金的基金管理人每日对本基金所持有的证券价格实施监控，定期运用多种定量方法对基金进行风险度量，包括 VaR(Value at Risk) 指标等来测试本基金面临的潜在价格风险，及时可靠地对风险进行跟踪和控制。

7.4.13.4.3.1 其他价格风险敞口

金额单位：人民币元

| 项目 | 本期末 2023 年 12 月 31 日 | | 上年度末 2022 年 12 月 31 日 | |
|---------------|-------------------------|---------------|--------------------------|---------------|
| | 公允价值 | 占基金资产净值比例 (%) | 公允价值 | 占基金资产净值比例 (%) |
| 交易性金融资产—股票投资 | 143,575,642.66 | 91.94 | 147,525,283.36 | 91.81 |
| 交易性金融资产—基金投资 | — | — | — | — |
| 交易性金融资产—贵金属投资 | — | — | — | — |
| 衍生金融资产—权证投资 | — | — | — | — |
| 其他 | — | — | — | — |
| 合计 | 143,575,642.66 | 91.94 | 147,525,283.36 | 91.81 |

7.4.13.4.3.2 其他价格风险的敏感性分析

| 假设 | 除业绩比较基准以外的其他市场变量保持不变 | | |
|-------------|----------------------|-----------------------------|------------------------|
| 分析 | 相关风险变量的变动 | 对资产负债表日基金资产净值的影响金额（单位：人民币元） | |
| | | 本期末(2023 年 12 月 31 日) | 上年度末(2022 年 12 月 31 日) |
| | 业绩比较基准上升 5% | 9,856,091.23 | 8,997,489.15 |
| 业绩比较基准下降 5% | -9,856,091.23 | -8,997,489.15 | |

7.4.14 公允价值

7.4.14.1 金融工具公允价值计量的方法

公允价值计量结果所属的层次，由对公允价值计量整体而言具有重要意义的输入值所属的最低层次决定：

第一层次：相同资产或负债在活跃市场上未经调整的报价。

第二层次：除第一层次输入值外相关资产或负债直接或间接可观察的输入值。

第三层次：相关资产或负债的不可观察输入值。

7.4.14.2 持续的以公允价值计量的金融工具

7.4.14.2.1 各层次金融工具的公允价值

单位：人民币元

| 公允价值计量结果所属的层次 | 本期末 2023 年 12 月 31 日 | 上年度末 2022 年 12 月 31 日 |
|---------------|-------------------------|--------------------------|
| 第一层次 | 143,132,088.34 | 147,123,468.13 |
| 第二层次 | 5,486,100.83 | 8,759,700.22 |
| 第三层次 | 443,554.32 | 272,288.43 |
| 合计 | 149,061,743.49 | 156,155,456.78 |

7.4.14.2.2 公允价值所属层次间的重大变动

本基金以导致各层次之间转换的事项发生日为确认各层次之间转换的时点。

对于证券交易所上市的股票和债券，若出现重大事项停牌、交易不活跃(包括涨跌停时的交易不活跃)、或属于非公开发行等情况，本基金不会于停牌日至交易恢复活跃日期间、交易不活跃期间及限售期间将相关股票和债券的公允价值列入第一层次；并根据估值调整中采用的不可观察输入值对于公允价值的影响程度，确定相关股票和债券公允价值应属第二层次还是第三层次。

7.4.14.2.3 第三层次公允价值余额及变动情况

7.4.14.2.3.1 第三层次公允价值余额及变动情况

单位：人民币元

| 项目 | 本期 2023 年 01 月 01 日至 2023 年 12 月 31 日 | | |
|---------------|--|------------|------------|
| | 交易性金融资产 | | 合计 |
| | 债券投资 | 股票投资 | |
| 期初余额 | - | 272,288.43 | 272,288.43 |
| 当期购买 | - | - | - |
| 当期出售/结算 | - | - | - |
| 转入第三层次 | - | 781,539.43 | 781,539.43 |
| 转出第三层次 | - | 784,592.41 | 784,592.41 |
| 当期利得或损失总额 | - | 174,318.87 | 174,318.87 |
| 其中：计入损益的利得或损失 | - | 174,318.87 | 174,318.87 |
| 期末余额 | - | 443,554.32 | 443,554.32 |

| | | | |
|--|------------------------------------|--------------|--------------|
| 期末仍持有的第三层次金融资产计入本期损益的未实现利得或损失的变动——公允价值变动损益 | - | 92,393.35 | 92,393.35 |
| 项目 | 上年度可比期间 2022年01月01日至2022年12月31日 | | |
| | 交易性金融资产 | | 合计 |
| | 债券投资 | 股票投资 | |
| 期初余额 | - | 362,404.00 | 362,404.00 |
| 当期购买 | - | - | - |
| 当期出售/结算 | - | - | - |
| 转入第三层次 | - | 3,495,597.48 | 3,495,597.48 |
| 转出第三层次 | - | 3,748,970.71 | 3,748,970.71 |
| 当期利得或损失总额 | - | 163,257.66 | 163,257.66 |
| 其中：计入损益的利得或损失 | - | 163,257.66 | 163,257.66 |
| 期末余额 | - | 272,288.43 | 272,288.43 |
| 期末仍持有的第三层次金融资产计入本期损益的未实现利得或损失的变动——公允价值变动损益 | - | -2,549.91 | -2,549.91 |

注：于本报告期末，本基金持有的第三层次的交易性金融资产均为证券交易所上市交易但尚在限售期内的股票投资(上年末：同)。于本年度，本基金从第三层次转出的交易性金融资产均为限售期结束可正常交易的股票投资(上年度：同)。

计入损益的利得或损失分别计入利润表中的公允价值变动损益、投资收益等项目。

7.4.14.2.3.2 使用重要不可观察输入值的第三层次公允价值计量的情况

单位：人民币元

| 项目 | 本期末公允价值 | 采用的估值技术 | 不可观察输入值 | | |
|-------------------|------------|------------|---------|----------------|------------|
| | | | 名称 | 范围/加权平均值 | 与公允价值之间的关系 |
| 流动性折扣估值处于限售期的股票投资 | 443,554.32 | 平均价格亚式期权模型 | 预期年化波动率 | 14.62%~219.88% | 负相关 |
| 项目 | 上年度末公允价值 | 采用的估值技术 | 不可观察输入值 | | |
| | | | 名称 | 范围/加权平均值 | 与公允价值之间的关系 |

| | | | | | |
|-------------------|------------|------------|---------|----------------|-----|
| 流动性折扣估值处于限售期的股票投资 | 272,288.43 | 平均价格亚式期权模型 | 预期年化波动率 | 18.91%-247.56% | 负相关 |
|-------------------|------------|------------|---------|----------------|-----|

7.4.14.3 非持续的以公允价值计量的金融工具的说明

于 2023 年 12 月 31 日,本基金未持有非持续的以公允价值计量的金融资产(2022 年 12 月 31 日:同)。

7.4.14.4 不以公允价值计量的金融工具的相关说明

不以公允价值计量的金融资产和负债主要包括应收款项和其他金融负债,其账面价值与公允价值相差很小。

7.4.15 有助于理解和分析会计报表需要说明的其他事项

截至资产负债表日本基金无需要说明的其他重要事项。

§ 8 投资组合报告

8.1 期末基金资产组合情况

金额单位:人民币元

| 序号 | 项目 | 金额 | 占基金总资产的比例(%) |
|----|-------------------|----------------|--------------|
| 1 | 权益投资 | 143,575,642.66 | 91.52 |
| | 其中:股票 | 143,575,642.66 | 91.52 |
| 2 | 基金投资 | - | - |
| 3 | 固定收益投资 | 5,486,100.83 | 3.50 |
| | 其中:债券 | 5,486,100.83 | 3.50 |
| | 资产支持证券 | - | - |
| 4 | 贵金属投资 | - | - |
| 5 | 金融衍生品投资 | - | - |
| 6 | 买入返售金融资产 | - | - |
| | 其中:买断式回购的买入返售金融资产 | - | - |
| 7 | 银行存款和结算备付金合计 | 6,814,423.94 | 4.34 |
| 8 | 其他各项资产 | 1,000,980.98 | 0.64 |
| 9 | 合计 | 156,877,148.41 | 100.00 |

注:权益投资中通过港股通交易机制投资的港股公允价值为 14,044,914.74 元,占资产净值比例 8.99%。

8.2 报告期末按行业分类的股票投资组合

8.2.1 报告期末按行业分类的境内股票投资组合

| 代码 | 行业类别 | 公允价值（元） | 占基金资产净值比例（%） |
|----|------------------|----------------|--------------|
| A | 农、林、牧、渔业 | 10,363,670.00 | 6.64 |
| B | 采矿业 | 13,777,158.00 | 8.82 |
| C | 制造业 | 31,887,632.12 | 20.42 |
| D | 电力、热力、燃气及水生产和供应业 | - | - |
| E | 建筑业 | - | - |
| F | 批发和零售业 | 8,821.51 | 0.01 |
| G | 交通运输、仓储和邮政业 | 2,612.52 | 0.00 |
| H | 住宿和餐饮业 | - | - |
| I | 信息传输、软件和信息技术服务业 | 50,997,987.17 | 32.66 |
| J | 金融业 | 22,480,314.00 | 14.40 |
| K | 房地产业 | - | - |
| L | 租赁和商务服务业 | 1,876.50 | 0.00 |
| M | 科学研究和技术服务业 | 5,522.76 | 0.00 |
| N | 水利、环境和公共设施管理业 | 5,133.34 | 0.00 |
| O | 居民服务、修理和其他服务业 | - | - |
| P | 教育 | - | - |
| Q | 卫生和社会工作 | - | - |
| R | 文化、体育和娱乐业 | - | - |
| S | 综合 | - | - |
| | 合计 | 129,530,727.92 | 82.95 |

8.2.2 报告期末按行业分类的港股通投资股票投资组合

| 行业类别 | 公允价值（人民币） | 占基金资产净值比例（%） |
|--------|---------------|--------------|
| 非必需消费品 | 11,329,879.62 | 7.26 |
| 医疗保健 | 2,715,035.12 | 1.74 |
| 合计 | 14,044,914.74 | 8.99 |

注：以上分类采用彭博行业分类标准（BICS）。

8.3 期末按公允价值占基金资产净值比例大小排序的所有股票投资明细

金额单位：人民币元

| 序号 | 股票代码 | 股票名称 | 数量（股） | 公允价值（元） | 占基金资产净值比例（%） |
|----|--------|------|--------|---------------|--------------|
| 1 | 688111 | 金山办公 | 47,720 | 15,089,064.00 | 9.66 |
| 2 | 300033 | 同花顺 | 94,600 | 14,839,902.00 | 9.50 |

| | | | | | |
|----|--------|--------|-----------|---------------|------|
| 3 | 002230 | 科大讯飞 | 313,700 | 14,549,406.00 | 9.32 |
| 4 | 603383 | 顶点软件 | 245,552 | 12,105,713.60 | 7.75 |
| 5 | 09868 | 小鹏汽车-W | 220,500 | 11,329,879.62 | 7.26 |
| 6 | 600570 | 恒生电子 | 320,900 | 9,229,084.00 | 5.91 |
| 7 | 002351 | 漫步者 | 440,800 | 7,788,936.00 | 4.99 |
| 8 | 601555 | 东吴证券 | 1,045,200 | 7,640,412.00 | 4.89 |
| 9 | 002180 | 纳思达 | 266,300 | 6,026,369.00 | 3.86 |
| 10 | 002714 | 牧原股份 | 135,000 | 5,559,300.00 | 3.56 |
| 11 | 300498 | 温氏股份 | 239,500 | 4,804,370.00 | 3.08 |
| 12 | 600988 | 赤峰黄金 | 332,200 | 4,654,122.00 | 2.98 |
| 13 | 600547 | 山东黄金 | 202,800 | 4,638,036.00 | 2.97 |
| 14 | 000975 | 银泰黄金 | 299,000 | 4,485,000.00 | 2.87 |
| 15 | 603596 | 伯特利 | 64,000 | 4,435,200.00 | 2.84 |
| 16 | 688036 | 传音控股 | 25,684 | 3,554,665.60 | 2.28 |
| 17 | 300661 | 圣邦股份 | 37,205 | 3,311,617.05 | 2.12 |
| 18 | 300502 | 新易盛 | 61,423 | 3,029,382.36 | 1.94 |
| 19 | 09995 | 荣昌生物 | 80,000 | 2,715,035.12 | 1.74 |
| 20 | 300308 | 中际旭创 | 18,000 | 2,032,380.00 | 1.30 |
| 21 | 688798 | 艾为电子 | 18,893 | 1,304,183.79 | 0.84 |
| 22 | 301487 | 盟固利 | 867 | 35,512.32 | 0.02 |
| 23 | 301348 | 蓝箭电子 | 310 | 13,816.70 | 0.01 |
| 24 | 301421 | 波长光电 | 199 | 11,814.63 | 0.01 |
| 25 | 301172 | 君逸数码 | 268 | 10,226.88 | 0.01 |
| 26 | 301488 | 豪恩汽电 | 146 | 10,087.14 | 0.01 |
| 27 | 688629 | 华丰科技 | 458 | 10,030.20 | 0.01 |
| 28 | 688592 | 司南导航 | 184 | 9,297.52 | 0.01 |
| 29 | 688627 | 精智达 | 105 | 9,210.60 | 0.01 |
| 30 | 301566 | 达利凯普 | 406 | 8,988.84 | 0.01 |
| 31 | 301370 | 国科恒泰 | 551 | 8,821.51 | 0.01 |
| 32 | 688549 | 中巨芯 | 1,074 | 8,688.66 | 0.01 |
| 33 | 688548 | 广钢气体 | 666 | 8,491.50 | 0.01 |
| 34 | 301499 | 维科精密 | 274 | 7,926.82 | 0.01 |
| 35 | 688582 | 芯动联科 | 191 | 7,385.97 | 0.00 |
| 36 | 688591 | 泰凌微 | 261 | 7,313.22 | 0.00 |
| 37 | 688573 | 信宇人 | 240 | 6,912.00 | 0.00 |
| 38 | 688671 | 碧兴物联 | 197 | 6,757.10 | 0.00 |
| 39 | 301507 | 民生健康 | 423 | 6,704.55 | 0.00 |
| 40 | 301509 | 金凯生科 | 107 | 6,658.61 | 0.00 |
| 41 | 688610 | 埃科光电 | 129 | 6,579.00 | 0.00 |
| 42 | 688652 | 京仪装备 | 124 | 6,479.00 | 0.00 |
| 43 | 301291 | 明阳电气 | 227 | 6,437.72 | 0.00 |

| | | | | | |
|----|--------|------|-----|----------|------|
| 44 | 688651 | 盛邦安全 | 139 | 6,400.95 | 0.00 |
| 45 | 301413 | 安培龙 | 110 | 6,400.90 | 0.00 |
| 46 | 688720 | 艾森股份 | 126 | 6,279.84 | 0.00 |
| 47 | 301362 | 民爆光电 | 158 | 6,086.16 | 0.00 |
| 48 | 301251 | 威尔高 | 174 | 6,018.66 | 0.00 |
| 49 | 301511 | 德福科技 | 248 | 5,622.16 | 0.00 |
| 50 | 301555 | 惠柏新材 | 173 | 5,612.12 | 0.00 |
| 51 | 301261 | 恒工精密 | 110 | 5,593.50 | 0.00 |
| 52 | 301533 | 威马农机 | 167 | 5,537.72 | 0.00 |
| 53 | 301329 | 信音电子 | 249 | 5,535.27 | 0.00 |
| 54 | 301508 | 中机认检 | 207 | 5,522.76 | 0.00 |
| 55 | 301498 | 乖宝宠物 | 141 | 5,472.21 | 0.00 |
| 56 | 688653 | 康希通信 | 342 | 5,468.58 | 0.00 |
| 57 | 301469 | 恒达新材 | 157 | 5,195.13 | 0.00 |
| 58 | 301578 | 辰奕智能 | 76 | 5,192.32 | 0.00 |
| 59 | 688602 | 康鹏科技 | 468 | 5,176.08 | 0.00 |
| 60 | 301519 | 舜禹股份 | 254 | 5,133.34 | 0.00 |
| 61 | 301468 | 博盈特焊 | 169 | 5,107.18 | 0.00 |
| 62 | 301393 | 昊帆生物 | 86 | 5,105.82 | 0.00 |
| 63 | 301210 | 金杨股份 | 112 | 5,093.76 | 0.00 |
| 64 | 301202 | 朗威股份 | 160 | 5,088.00 | 0.00 |
| 65 | 688702 | 盛科通信 | 103 | 4,962.54 | 0.00 |
| 66 | 688648 | 中邮科技 | 224 | 4,800.32 | 0.00 |
| 67 | 301568 | 思泰克 | 133 | 4,732.14 | 0.00 |
| 68 | 301517 | 陕西华达 | 106 | 4,631.14 | 0.00 |
| 69 | 301489 | 思泉新材 | 72 | 4,615.92 | 0.00 |
| 70 | 688716 | 中研股份 | 126 | 4,585.14 | 0.00 |
| 71 | 301459 | 丰茂股份 | 115 | 4,581.60 | 0.00 |
| 72 | 301550 | 斯菱股份 | 104 | 4,531.28 | 0.00 |
| 73 | 301525 | 儒竞科技 | 55 | 4,480.30 | 0.00 |
| 74 | 688693 | 锆威特 | 101 | 4,384.41 | 0.00 |
| 75 | 301418 | 协昌科技 | 85 | 4,267.00 | 0.00 |
| 76 | 301529 | 福赛科技 | 112 | 4,242.56 | 0.00 |
| 77 | 688646 | 逸飞激光 | 115 | 4,148.05 | 0.00 |
| 78 | 688719 | 爱科赛博 | 68 | 4,086.80 | 0.00 |
| 79 | 301515 | 港通医疗 | 133 | 3,759.91 | 0.00 |
| 80 | 688612 | 威迈斯 | 94 | 3,569.18 | 0.00 |
| 81 | 301559 | 中集环科 | 188 | 3,429.12 | 0.00 |
| 82 | 688657 | 浩辰软件 | 40 | 3,129.20 | 0.00 |
| 83 | 688450 | 光格科技 | 84 | 3,059.28 | 0.00 |
| 84 | 603270 | 金帝股份 | 101 | 2,987.58 | 0.00 |

| | | | | | |
|-----|--------|------|-----|----------|------|
| 85 | 001326 | 联域股份 | 61 | 2,967.04 | 0.00 |
| 86 | 301548 | 崇德科技 | 50 | 2,949.50 | 0.00 |
| 87 | 001378 | 德冠新材 | 94 | 2,939.38 | 0.00 |
| 88 | 001239 | 永达股份 | 135 | 2,689.20 | 0.00 |
| 89 | 601083 | 锦江航运 | 236 | 2,612.52 | 0.00 |
| 90 | 603119 | 浙江荣泰 | 105 | 2,506.35 | 0.00 |
| 91 | 603004 | 鼎龙科技 | 78 | 2,432.82 | 0.00 |
| 92 | 603273 | 天元智能 | 126 | 2,390.22 | 0.00 |
| 93 | 603275 | 众辰科技 | 53 | 2,104.10 | 0.00 |
| 94 | 001306 | 夏厦精密 | 27 | 2,034.72 | 0.00 |
| 95 | 603107 | 上海汽配 | 107 | 1,946.33 | 0.00 |
| 96 | 603373 | 安邦护卫 | 54 | 1,876.50 | 0.00 |
| 97 | 603276 | 恒兴新材 | 74 | 1,841.12 | 0.00 |
| 98 | 603193 | 润本股份 | 110 | 1,832.60 | 0.00 |
| 99 | 603075 | 热威股份 | 78 | 1,818.18 | 0.00 |
| 100 | 603062 | 麦加芯彩 | 30 | 1,734.30 | 0.00 |
| 101 | 001358 | 兴欣新材 | 39 | 1,722.24 | 0.00 |
| 102 | 603231 | 索宝蛋白 | 66 | 1,420.98 | 0.00 |

注：所用证券代码采用当地市场代码。

8.4 报告期内股票投资组合的重大变动

8.4.1 累计买入金额超出期初基金资产净值 2%或前 20 名的股票明细

金额单位：人民币元

| 序号 | 股票代码 | 股票名称 | 本期累计买入金额 | 占期初基金资产净值比例 (%) |
|----|--------|--------|---------------|-----------------|
| 1 | 002714 | 牧原股份 | 36,742,861.97 | 22.87 |
| 2 | 002415 | 海康威视 | 22,337,506.29 | 13.90 |
| 3 | 600570 | 恒生电子 | 21,803,629.30 | 13.57 |
| 4 | 600536 | 中国软件 | 21,171,541.49 | 13.18 |
| 5 | 300502 | 新易盛 | 20,882,785.89 | 13.00 |
| 6 | 600030 | 中信证券 | 20,295,089.00 | 12.63 |
| 7 | 002555 | 三七互娱 | 19,054,878.00 | 11.86 |
| 8 | 002230 | 科大讯飞 | 18,804,995.00 | 11.70 |
| 9 | 603383 | 顶点软件 | 16,809,377.76 | 10.46 |
| 10 | 688036 | 传音控股 | 16,142,141.66 | 10.05 |
| 11 | 002368 | 太极股份 | 15,788,880.33 | 9.83 |
| 12 | 688111 | 金山办公 | 14,996,442.27 | 9.33 |
| 13 | 002410 | 广联达 | 14,399,446.00 | 8.96 |
| 14 | 09868 | 小鹏汽车-W | 14,016,741.10 | 8.72 |
| 15 | 002351 | 漫步者 | 13,015,390.00 | 8.10 |
| 16 | 000725 | 京东方 A | 12,973,855.00 | 8.07 |

| | | | | |
|----|--------|------|---------------|------|
| 17 | 600195 | 中牧股份 | 12,807,643.00 | 7.97 |
| 18 | 300498 | 温氏股份 | 11,478,368.50 | 7.14 |
| 19 | 002180 | 纳思达 | 11,026,769.00 | 6.86 |
| 20 | 002236 | 大华股份 | 10,681,985.00 | 6.65 |
| 21 | 300033 | 同花顺 | 10,367,120.00 | 6.45 |
| 22 | 300803 | 指南针 | 9,671,158.00 | 6.02 |
| 23 | 601555 | 东吴证券 | 9,343,797.00 | 5.81 |
| 24 | 603993 | 洛阳钼业 | 8,902,774.00 | 5.54 |
| 25 | 000034 | 神州数码 | 7,780,572.00 | 4.84 |
| 26 | 600201 | 生物股份 | 7,098,900.45 | 4.42 |
| 27 | 300059 | 东方财富 | 6,890,420.47 | 4.29 |
| 28 | 600418 | 江淮汽车 | 6,718,874.00 | 4.18 |
| 29 | 300308 | 中际旭创 | 6,312,657.00 | 3.93 |
| 30 | 603596 | 伯特利 | 6,039,159.00 | 3.76 |
| 31 | 603444 | 吉比特 | 6,037,668.00 | 3.76 |
| 32 | 600547 | 山东黄金 | 5,816,982.00 | 3.62 |
| 33 | 603306 | 华懋科技 | 5,483,835.00 | 3.41 |
| 34 | 002841 | 视源股份 | 5,455,407.00 | 3.39 |
| 35 | 688012 | 中微公司 | 5,432,167.07 | 3.38 |
| 36 | 002063 | 远光软件 | 5,230,794.00 | 3.26 |
| 37 | 600999 | 招商证券 | 5,016,216.70 | 3.12 |
| 38 | 300115 | 长盈精密 | 4,981,668.00 | 3.10 |
| 39 | 600988 | 赤峰黄金 | 4,926,702.00 | 3.07 |
| 40 | 002475 | 立讯精密 | 4,882,695.00 | 3.04 |
| 41 | 600588 | 用友网络 | 4,839,176.00 | 3.01 |
| 42 | 600383 | 金地集团 | 4,834,712.84 | 3.01 |
| 43 | 000975 | 银泰黄金 | 4,556,606.00 | 2.84 |
| 44 | 300454 | 深信服 | 4,287,346.00 | 2.67 |
| 45 | 002049 | 紫光国微 | 3,934,452.00 | 2.45 |
| 46 | 300474 | 景嘉微 | 3,891,512.00 | 2.42 |
| 47 | 000977 | 浪潮信息 | 3,848,792.00 | 2.40 |
| 48 | 688112 | 鼎阳科技 | 3,749,914.33 | 2.33 |
| 49 | 09995 | 荣昌生物 | 3,558,246.90 | 2.21 |
| 50 | 300661 | 圣邦股份 | 3,494,312.40 | 2.17 |
| 51 | 688256 | 寒武纪 | 3,445,561.99 | 2.14 |
| 52 | 600975 | 新五丰 | 3,373,268.00 | 2.10 |
| 53 | 002291 | 遥望科技 | 3,334,389.00 | 2.08 |
| 54 | 603258 | 电魂网络 | 3,244,093.00 | 2.02 |

注：1、买入包括二级市场上主动的买入、新股、配股、债转股、换股及行权等获得的股票，买入金额按成交金额（成交单价乘以成交数量）填列，不考虑相关交易费用。

2、所用证券代码采用当地市场代码。

8.4.2 累计卖出金额超出期初基金资产净值 2%或前 20 名的股票明细

金额单位：人民币元

| 序号 | 股票代码 | 股票名称 | 本期累计卖出金额 | 占期初基金资产净值比例 (%) |
|----|--------|------|---------------|-----------------|
| 1 | 002714 | 牧原股份 | 32,073,528.62 | 19.96 |
| 2 | 600570 | 恒生电子 | 25,512,627.22 | 15.88 |
| 3 | 300803 | 指南针 | 24,563,445.49 | 15.29 |
| 4 | 300033 | 同花顺 | 23,042,469.00 | 14.34 |
| 5 | 300059 | 东方财富 | 22,447,409.80 | 13.97 |
| 6 | 688111 | 金山办公 | 22,177,137.88 | 13.80 |
| 7 | 300502 | 新易盛 | 21,767,206.97 | 13.55 |
| 8 | 002415 | 海康威视 | 20,230,974.00 | 12.59 |
| 9 | 600030 | 中信证券 | 18,958,551.70 | 11.80 |
| 10 | 600536 | 中国软件 | 16,413,037.60 | 10.21 |
| 11 | 688036 | 传音控股 | 15,292,660.59 | 9.52 |
| 12 | 000725 | 京东方A | 14,111,033.00 | 8.78 |
| 13 | 600383 | 金地集团 | 12,483,508.00 | 7.77 |
| 14 | 002555 | 三七互娱 | 12,405,625.00 | 7.72 |
| 15 | 603306 | 华懋科技 | 12,394,603.60 | 7.71 |
| 16 | 600195 | 中牧股份 | 11,993,254.07 | 7.46 |
| 17 | 600048 | 保利发展 | 11,200,298.00 | 6.97 |
| 18 | 002475 | 立讯精密 | 11,106,026.00 | 6.91 |
| 19 | 002368 | 太极股份 | 11,057,553.09 | 6.88 |
| 20 | 002410 | 广联达 | 10,507,198.83 | 6.54 |
| 21 | 603383 | 顶点软件 | 9,951,797.00 | 6.19 |
| 22 | 000034 | 神州数码 | 9,367,548.00 | 5.83 |
| 23 | 002236 | 大华股份 | 9,069,127.00 | 5.64 |
| 24 | 603993 | 洛阳钼业 | 8,954,946.00 | 5.57 |
| 25 | 002675 | 东诚药业 | 7,750,735.72 | 4.82 |
| 26 | 600418 | 江淮汽车 | 7,727,780.00 | 4.81 |
| 27 | 002149 | 西部材料 | 7,218,215.00 | 4.49 |
| 28 | 300498 | 温氏股份 | 6,959,754.50 | 4.33 |
| 29 | 002351 | 漫步者 | 6,950,504.00 | 4.33 |
| 30 | 600201 | 生物股份 | 6,601,894.00 | 4.11 |
| 31 | 300699 | 光威复材 | 6,167,875.00 | 3.84 |
| 32 | 688012 | 中微公司 | 5,780,747.66 | 3.60 |
| 33 | 002063 | 远光软件 | 5,756,386.68 | 3.58 |
| 34 | 688639 | 华恒生物 | 5,687,753.06 | 3.54 |
| 35 | 300308 | 中际旭创 | 5,632,292.00 | 3.51 |
| 36 | 002180 | 纳思达 | 5,531,967.00 | 3.44 |

| | | | | |
|----|--------|------|--------------|------|
| 37 | 300996 | 普联软件 | 5,110,215.20 | 3.18 |
| 38 | 002841 | 视源股份 | 5,030,891.50 | 3.13 |
| 39 | 600999 | 招商证券 | 4,759,519.00 | 2.96 |
| 40 | 002049 | 紫光国微 | 4,669,970.00 | 2.91 |
| 41 | 603444 | 吉比特 | 4,517,609.00 | 2.81 |
| 42 | 600588 | 用友网络 | 4,433,977.00 | 2.76 |
| 43 | 300115 | 长盈精密 | 4,400,980.00 | 2.74 |
| 44 | 300454 | 深信服 | 4,180,656.00 | 2.60 |
| 45 | 688256 | 寒武纪 | 3,730,236.96 | 2.32 |
| 46 | 002291 | 遥望科技 | 3,687,797.00 | 2.29 |
| 47 | 688099 | 晶晨股份 | 3,652,748.29 | 2.27 |
| 48 | 300474 | 景嘉微 | 3,602,873.00 | 2.24 |
| 49 | 600975 | 新五丰 | 3,600,131.00 | 2.24 |

注：卖出包括二级市场上主动的卖出、换股、要约收购、发行人回购及行权等减少的股票，卖出金额按成交金额（成交单价乘以成交数量）填列，不考虑相关交易费用。

8.4.3 买入股票的成本总额及卖出股票的收入总额

单位：人民币元

| | |
|--------------|----------------|
| 买入股票成本（成交）总额 | 578,187,260.43 |
| 卖出股票收入（成交）总额 | 571,894,456.44 |

注：买入股票成本、卖出股票收入均按照买卖成交金额（成交单价乘以成交数量）填列，不考虑相关交易费用。

8.5 期末按债券品种分类的债券投资组合

金额单位：人民币元

| 序号 | 债券品种 | 公允价值 | 占基金资产净值比例（%） |
|----|-----------|--------------|--------------|
| 1 | 国家债券 | 5,486,100.83 | 3.51 |
| 2 | 央行票据 | - | - |
| 3 | 金融债券 | - | - |
| | 其中：政策性金融债 | - | - |
| 4 | 企业债券 | - | - |
| 5 | 企业短期融资券 | - | - |
| 6 | 中期票据 | - | - |
| 7 | 可转债（可交换债） | - | - |
| 8 | 同业存单 | - | - |
| 9 | 其他 | - | - |
| 10 | 合计 | 5,486,100.83 | 3.51 |

8.6 期末按公允价值占基金资产净值比例大小排序的前五名债券投资明细

金额单位：人民币元

| 序号 | 债券代码 | 债券名称 | 数量（张） | 公允价值 | 占基金资产净值比例（%） |
|----|--------|----------|--------|--------------|--------------|
| 1 | 019703 | 23 国债 10 | 34,000 | 3,448,270.69 | 2.21 |
| 2 | 019670 | 22 国债 05 | 20,000 | 2,037,830.14 | 1.30 |

注：本基金本报告期末仅持有以上债券。

8.7 期末按公允价值占基金资产净值比例大小排序的所有资产支持证券投资明细

无。

8.8 报告期末按公允价值占基金资产净值比例大小排序的前五名贵金属投资明细

无。

8.9 期末按公允价值占基金资产净值比例大小排序的前五名权证投资明细

无。

8.10 本基金投资股指期货的投资政策

无。

8.11 报告期末本基金投资的国债期货交易情况说明

8.11.1 本期国债期货投资政策

无。

8.11.2 本期国债期货投资评价

无。

8.12 投资组合报告附注

8.12.1 基金投资前十名证券的发行主体本期被监管部门立案调查或在报告编制日前一年内受到公开谴责、处罚说明

本基金投资的前十名证券的发行主体本期没有出现被监管部门立案调查，或在报告编制日前一年内受到公开谴责、处罚的情形。

8.12.2 基金投资的前十名股票是否超出基金合同规定的备选股票库

本基金投资的前十名股票没有超出基金合同规定的备选股票库。

8.12.3 期末其他各项资产构成

单位：人民币元

| 序号 | 名称 | 金额 |
|----|-------|--------------|
| 1 | 存出保证金 | 49,150.22 |
| 2 | 应收清算款 | 899,482.07 |
| 3 | 应收股利 | - |
| 4 | 应收利息 | - |
| 5 | 应收申购款 | 52,348.69 |
| 6 | 其他应收款 | - |
| 7 | 待摊费用 | - |
| 8 | 其他 | - |
| 9 | 合计 | 1,000,980.98 |

8.12.4 期末持有的处于转股期的可转换债券明细

无。

8.12.5 期末前十名股票中存在流通受限情况的说明

无。

8.12.6 投资组合报告附注的其他文字描述部分

由于四舍五入原因，分项之和与合计可能有尾差。

§ 9 基金份额持有人信息

9.1 期末基金份额持有人户数及持有人结构

份额单位：份

| 份额级别 | 持有人户数 (户) | 户均持有的 基金份额 | 持有人结构 | | | |
|----------------------|--------------|---------------|--------------|------------|----------------|------------|
| | | | 机构投资者 | | 个人投资者 | |
| | | | 持有份额 | 占总份额 比例 | 持有份额 | 占总份额 比例 |
| 前海开源 价值成长 混合 A | 5,760 | 18,015.02 | 142,877.02 | 0.14% | 103,623,647.68 | 99.86% |
| 前海开源 价值成长 混合 C | 3,202 | 8,100.20 | 5,695,267.49 | 21.96% | 20,241,575.29 | 78.04% |
| 合计 | 8,962 | 14,472.59 | 5,838,144.51 | 4.50% | 123,865,222.97 | 95.50% |

注：① 分级基金机构/个人投资者持有份额占总份额比例的计算中，对下属分级基金，比例的分母采用各自级别的份额，对合计数，比例的分母采用下属分级基金份额的合计数(即期末基金份额总额)。

② 户均持有的基金份额合计=期末基金份额总额/期末持有人户数合计。

9.2 期末基金管理人的从业人员持有本基金的情况

| 项目 | 份额级别 | 持有份额总数（份） | 占基金总份额比例 |
|------------------|--------------|--------------|----------|
| 基金管理人所有从业人员持有本基金 | 前海开源价值成长混合 A | 9,758,669.49 | 9.4044% |
| | 前海开源价值成长混合 C | 194,863.30 | 0.7513% |
| | 合计 | 9,953,532.79 | 7.6741% |

注：分级基金管理人的从业人员持有基金占基金总份额比例的计算中，对下属分级基金，比例的分母采用各自级别的份额；对合计数，比例的分母采用下属分级基金份额的合计数（即期末基金份额总额）。

9.3 期末基金管理人的从业人员持有本开放式基金份额总量区间情况

| 项目 | 份额级别 | 持有基金份额总量的数量区间（万份） |
|--------------------------------|--------------|-------------------|
| 本公司高级管理人员、基金投资和研发部门负责人持有本开放式基金 | 前海开源价值成长混合 A | >100 |
| | 前海开源价值成长混合 C | 0 |
| | 合计 | >100 |
| 本基金基金经理持有本开放式基金 | 前海开源价值成长混合 A | >100 |
| | 前海开源价值成长混合 C | 0 |
| | 合计 | >100 |

§ 10 开放式基金份额变动

单位：份

| 项目 | 前海开源价值成长混合 A | 前海开源价值成长混合 C |
|---------------------------------|----------------|----------------|
| 基金合同生效日（2018 年 09 月 19 日）基金份额总额 | 75,849,231.69 | 236,560,190.74 |
| 本报告期期初基金份额总额 | 87,421,136.42 | 35,645,340.25 |
| 本报告期基金总申购份额 | 109,325,631.63 | 37,351,703.19 |
| 减：本报告期基金总赎回份额 | 92,980,243.35 | 47,060,200.66 |
| 本报告期基金拆分变动份额 | - | - |
| 本报告期期末基金份额总额 | 103,766,524.70 | 25,936,842.78 |

§ 11 重大事件揭示

11.1 基金份额持有人大会决议

本基金报告期内未召开基金份额持有人大会。

11.2 基金管理人、基金托管人的专门基金托管部门的重大人事变动

本报告期内基金管理人无重大人事变动。

本报告期内基金托管人的专门基金托管部门无重大人事变动。

11.3 涉及基金管理人、基金财产、基金托管业务的诉讼

本报告期无涉及基金管理人、基金财产、基金托管业务的诉讼。

11.4 基金投资策略的改变

本报告期内本基金投资策略未改变。

11.5 为基金进行审计的会计师事务所情况

为本基金提供审计服务的会计师事务所为普华永道中天会计师事务所(特殊普通合伙)，本年度应支付的审计费用为 50,000.00 元。该事务所自基金合同生效日起为本基金提供审计服务至今，本报告期内无改聘会计师事务所的事项。

11.6 管理人、托管人及其高级管理人员受稽查或处罚等情况

11.6.1 管理人及其高级管理人员受稽查或处罚等情况

本报告期内，基金管理人及其高级管理人员没有受到监管部门稽查或处罚。

11.6.2 托管人及其高级管理人员受稽查或处罚等情况

本报告期内，基金托管人及其高级管理人员没有受到监管部门稽查或处罚。

11.7 基金租用证券公司交易单元的有关情况

11.7.1 基金租用证券公司交易单元进行股票投资及佣金支付情况

金额单位：人民币元

| 券商名称 | 交易单元数量 | 股票交易 | | 应支付该券商的佣金 | | 备注 |
|--------|--------|------|--------------|-----------|------------|--------|
| | | 成交金额 | 占当期股票成交总额的比例 | 佣金 | 占当期佣金总量的比例 | |
| 长江证券 | 2 | - | - | - | - | 本报告期新增 |
| 东北证券 | 2 | - | - | - | - | - |
| 东方财富证券 | 2 | - | - | - | - | - |
| 东吴证券 | 1 | - | - | - | - | - |

| | | | | | | |
|--------|---|----------------|--------|------------|--------|--------|
| 东兴证券 | 1 | - | - | - | - | - |
| 国都证券 | 2 | - | - | - | - | 本报告期新增 |
| 国联证券 | 2 | - | - | - | - | - |
| 国新证券 | 2 | - | - | - | - | - |
| 华创证券 | 2 | 413,412,994.46 | 36.22% | 306,348.32 | 36.46% | - |
| 华泰证券 | 2 | 168,932,918.55 | 14.80% | 124,846.34 | 14.86% | - |
| 华西证券 | 2 | - | - | - | - | - |
| 华兴证券 | 2 | - | - | - | - | - |
| 开源证券 | 3 | - | - | - | - | - |
| 南京证券 | 1 | - | - | - | - | - |
| 山西证券 | 2 | - | - | - | - | - |
| 星展证券 | 2 | - | - | - | - | 本报告期新增 |
| 中国国际金融 | 2 | - | - | - | - | - |
| 中国银河证券 | 2 | 207,165,741.82 | 18.15% | 151,500.95 | 18.03% | - |
| 中泰证券 | 2 | 292,577,904.04 | 25.63% | 214,134.56 | 25.48% | - |
| 中信建投证券 | 1 | - | - | - | - | - |
| 中信证券 | 2 | 59,429,388.56 | 5.21% | 43,457.35 | 5.17% | - |

注：根据中国证监会《关于完善证券投资基金交易席位制度有关问题的通知》（证监基金字[2007]48号）的有关规定，我公司制定了租用证券公司交易单元的选择标准和程序：

A：选择标准

- 1、公司经营行为规范，财务状况和经营状况良好；
- 2、公司具有较强的研究能力，能及时、全面地为基金提供高质量的宏观经济研究、行业研究及市场走向、个股分析报告和专门研究报告；
- 3、公司内部管理规范，能满足基金操作的保密要求；
- 4、建立了广泛的信息网络，能及时提供准确的信息资讯服务。

B：选择流程

公司研究部门定期对券商服务质量从以下几方面进行量化评比，并根据评比的结果选择席位：

- 1、服务的主动性。主要针对证券公司承接调研课题的态度、协助安排上市公司调研、以及就有关专题提供研究报告和讲座；

2、研究报告的质量。主要是指证券公司所提供研究报告是否详实，投资建议是否准确；

3、资讯提供的及时性及便利性。主要是指证券公司提供资讯的时效性、及时性以及提供资讯的渠道是否便利、提供的资讯是否充足全面。

11.7.2 基金租用证券公司交易单元进行其他证券投资的情况

金额单位：人民币元

| 券商名称 | 债券交易 | | 债券回购交易 | | 权证交易 | | 基金交易 | |
|--------|--------------|--------------|--------|----------------|------|--------------|------|--------------|
| | 成交金额 | 占当期债券成交总额的比例 | 成交金额 | 占当期债券回购成交总额的比例 | 成交金额 | 占当期权证成交总额的比例 | 成交金额 | 占当期基金成交总额的比例 |
| 长江证券 | - | - | - | - | - | - | - | - |
| 东北证券 | - | - | - | - | - | - | - | - |
| 东方财富证券 | - | - | - | - | - | - | - | - |
| 东吴证券 | - | - | - | - | - | - | - | - |
| 东兴证券 | - | - | - | - | - | - | - | - |
| 国都证券 | - | - | - | - | - | - | - | - |
| 国联证券 | - | - | - | - | - | - | - | - |
| 国新证券 | - | - | - | - | - | - | - | - |
| 华创证券 | 999,740.00 | 6.92% | - | - | - | - | - | - |
| 华泰证券 | 6,416,232.00 | 44.44% | - | - | - | - | - | - |
| 华西证券 | - | - | - | - | - | - | - | - |
| 华兴证券 | - | - | - | - | - | - | - | - |
| 开源证券 | - | - | - | - | - | - | - | - |
| 南京证券 | - | - | - | - | - | - | - | - |
| 山西证券 | - | - | - | - | - | - | - | - |
| 星展证券 | - | - | - | - | - | - | - | - |
| 中国国际金融 | - | - | - | - | - | - | - | - |
| 中国银河证券 | 7,023,099.99 | 48.64% | - | - | - | - | - | - |
| 中泰证券 | - | - | - | - | - | - | - | - |
| 中信建投证券 | - | - | - | - | - | - | - | - |
| 中信证券 | - | - | - | - | - | - | - | - |

11.8 其他重大事件

| 序号 | 公告事项 | 法定披露方式 | 法定披露日期 |
|----|---|-----------|------------------|
| 1 | 前海开源价值成长灵活配置混合型证券投资基金 2022 年第 4 季度报告 | 中国证监会规定媒介 | 2023 年 01 月 20 日 |
| 2 | 前海开源基金管理有限公司关于旗下基金定期定额投资业务起点金额的公告 | 中国证监会规定媒介 | 2023 年 02 月 08 日 |
| 3 | 前海开源基金管理有限公司关于变更公司官方电子直销交易平台 APP 名称的公告 | 中国证监会规定媒介 | 2023 年 03 月 31 日 |
| 4 | 前海开源价值成长灵活配置混合型证券投资基金 2022 年年度报告 | 中国证监会规定媒介 | 2023 年 03 月 31 日 |
| 5 | 前海开源价值成长灵活配置混合型证券投资基金 2023 年第 1 季度报告 | 中国证监会规定媒介 | 2023 年 04 月 22 日 |
| 6 | 前海开源基金管理有限公司关于调整旗下部分证券投资基金通过蚂蚁（杭州）基金销售有限公司办理业务最低限额的公告 | 中国证监会规定媒介 | 2023 年 05 月 04 日 |
| 7 | 前海开源基金管理有限公司关于调整旗下部分证券投资基金通过上海中欧财富基金销售有限公司办理业务最低限额的公告 | 中国证监会规定媒介 | 2023 年 05 月 15 日 |
| 8 | 前海开源基金管理有限公司关于调低旗下部分基金费率并修订基金合同和托管协议的公告 | 中国证监会规定媒介 | 2023 年 07 月 10 日 |
| 9 | 前海开源价值成长灵活配置混合型证券投资基金托管协议（2023 年 7 月修订） | 中国证监会规定媒介 | 2023 年 07 月 10 日 |
| 10 | 前海开源价值成长灵活配置混合型证券投资基金基金合同（2023 年 7 月修订） | 中国证监会规定媒介 | 2023 年 07 月 10 日 |
| 11 | 前海开源价值成长灵活配置混合型证券投资基金基金产品资料概要更新（20230713 更新） | 中国证监会规定媒介 | 2023 年 07 月 13 日 |
| 12 | 前海开源价值成长灵活配置混合型证券投资基金招募说明书（20230713 更新） | 中国证监会规定媒介 | 2023 年 07 月 13 日 |
| 13 | 关于防范不法分子冒用前海开源基金名义进行非法活动的风险提示 | 中国证监会规定媒介 | 2023 年 07 月 20 日 |
| 14 | 前海开源价值成长灵活配置混合型证券投资基金 2023 年第 2 季度报告 | 中国证监会规定媒介 | 2023 年 07 月 21 日 |
| 15 | 前海开源价值成长灵活配置混合型证券投资基金 2023 年中期报告 | 中国证监会规定媒介 | 2023 年 08 月 31 日 |
| 16 | 前海开源基金管理有限公司关于终止与凤凰金信（海口）基金销售有限公司合作关系的公告 | 中国证监会规定媒介 | 2023 年 09 月 04 日 |
| 17 | 关于防范不法分子冒用前海开源基金名 | 中国证监会规定媒介 | 2023 年 09 月 04 日 |

| | | | |
|----|---|-----------|------------------|
| | 义进行非法活动的风险提示 | | 日 |
| 18 | 前海开源基金管理有限公司关于调整旗下部分证券投资基金通过北京新浪仓石基金销售有限公司办理业务最低限额的公告 | 中国证监会规定媒介 | 2023 年 09 月 11 日 |
| 19 | 前海开源基金管理有限公司关于调整旗下部分证券投资基金通过华泰证券股份有限公司办理业务最低限额的公告 | 中国证监会规定媒介 | 2023 年 09 月 27 日 |
| 20 | 关于防范不法分子冒用前海开源基金名义进行非法活动的风险提示 | 中国证监会规定媒介 | 2023 年 10 月 20 日 |
| 21 | 前海开源价值成长灵活配置混合型证券投资基金 2023 年第 3 季度报告 | 中国证监会规定媒介 | 2023 年 10 月 25 日 |
| 22 | 前海开源基金管理有限公司关于持续完善客户身份信息的提示公告 | 中国证监会规定媒介 | 2023 年 11 月 29 日 |
| 23 | 前海开源基金管理有限公司关于调整旗下基金在直销柜台的单笔最低申购金额的公告 | 中国证监会规定媒介 | 2023 年 12 月 07 日 |
| 24 | 前海开源价值成长灵活配置混合型证券投资基金基金产品资料概要更新（20231212 更新） | 中国证监会规定媒介 | 2023 年 12 月 12 日 |
| 25 | 前海开源价值成长灵活配置混合型证券投资基金招募说明书（20231212 更新） | 中国证监会规定媒介 | 2023 年 12 月 12 日 |
| 26 | 前海开源基金管理有限公司关于调整旗下部分证券投资基金通过上海好买基金销售有限公司办理业务最低限额的公告 | 中国证监会规定媒介 | 2023 年 12 月 14 日 |
| 27 | 前海开源基金管理有限公司关于调整旗下部分证券投资基金通过腾安基金销售（深圳）有限公司办理业务最低限额的公告 | 中国证监会规定媒介 | 2023 年 12 月 27 日 |

§ 12 影响投资者决策的其他重要信息

12.1 报告期内单一投资者持有基金份额比例达到或超过 20%的情况

无。

12.2 影响投资者决策的其他重要信息

无。

§ 13 备查文件目录

13.1 备查文件目录

(1) 中国证券监督管理委员会批准前海开源价值成长灵活配置混合型证券投资基金设立的文件

- (2) 《前海开源价值成长灵活配置混合型证券投资基金基金合同》
- (3) 《前海开源价值成长灵活配置混合型证券投资基金托管协议》
- (4) 基金管理人业务资格批件、营业执照
- (5) 前海开源价值成长灵活配置混合型证券投资基金在指定报刊上各项公告的原稿

13.2 存放地点

基金管理人、基金托管人处

13.3 查阅方式

- (1) 投资者可在营业时间免费查阅，也可按工本费购买复印件
- (2) 投资者对本报告书如有疑问，可咨询本基金管理人前海开源基金管理有限公司，客户服务电话：4001-666-998
- (3) 投资者可访问本基金管理人公司网站，网址：www.qhkyfund.com

前海开源基金管理有限公司
2024 年 03 月 30 日