

东吴行业轮动混合型证券投资基金 2023 年年度报告

2023 年 12 月 31 日

基金管理人：东吴基金管理有限公司

基金托管人：华夏银行股份有限公司

送出日期：二〇二四年三月二十九日

§ 1 重要提示及目录

1.1 重要提示

基金管理人的董事会、董事保证本报告所载资料不存在虚假记载、误导性陈述或重大遗漏，并对其内容的真实性、准确性和完整性承担个别及连带的法律责任。本年度报告已经三分之二以上独立董事签字同意，并由董事长签发。

基金托管人华夏银行股份有限公司根据本基金合同规定，于 2024 年 3 月 26 日复核了本报告中的财务指标、净值表现、利润分配情况、财务会计报告、投资组合报告等内容，保证复核内容不存在虚假记载、误导性陈述或者重大遗漏。

基金管理人承诺以诚实信用、勤勉尽责的原则管理和运用基金资产，但不保证基金一定盈利。

基金的过往业绩并不代表其未来表现。投资有风险，投资者在作出投资决策前应仔细阅读本基金的招募说明书及其更新。

本报告期自 2023 年 01 月 01 日起至 12 月 31 日止。

1.2 目录

§ 1 重要提示及目录	2
1.1 重要提示.....	2
1.2 目录.....	3
§2 基金简介	5
2.1 基金基本情况.....	5
2.2 基金产品说明.....	5
2.3 基金管理人和基金托管人.....	5
2.4 信息披露方式.....	6
2.5 其他相关资料.....	6
§ 3 主要财务指标、基金净值表现及利润分配情况	7
3.1 主要会计数据和财务指标.....	7
3.2 基金净值表现.....	8
3.3 过去三年基金的利润分配情况.....	12
§4 管理人报告	13
4.1 基金管理人及基金经理情况.....	13
4.2 管理人对报告期内本基金运作合规守信情况的说明.....	15
4.3 管理人对报告期内公平交易情况的专项说明.....	15
4.4 管理人对报告期内基金的投资策略和业绩表现的说明.....	16
4.5 管理人对宏观经济、证券市场及行业走势的简要展望.....	17
4.6 管理人内部有关本基金的监察稽核工作情况.....	17
4.7 管理人对报告期内基金估值程序等事项的说明.....	17
4.8 管理人对报告期内基金利润分配情况的说明.....	18
4.9 报告期内管理人对本基金持有人数或基金资产净值预警情形的说明.....	18
§5 托管人报告	19
5.1 报告期内本基金托管人合规守信情况声明.....	19
5.2 托管人对报告期内本基金投资运作合规守信、净值计算、利润分配等情况的说明.....	19
5.3 托管人对本年度报告中财务信息等内容的真实、准确和完整发表意见.....	19
§6 审计报告	20
6.1 审计报告基本信息.....	20
6.2 审计报告的基本内容.....	20
§7 年度财务报表	23
7.1 资产负债表.....	23
7.2 利润表.....	24
7.3 净资产变动表.....	25
7.4 报表附注.....	27
§8 投资组合报告	55
8.1 期末基金资产组合情况.....	55
8.2 报告期末按行业分类的股票投资组合.....	55
8.3 期末按公允价值占基金资产净值比例大小排序的所有股票投资明细.....	56
8.4 报告期内股票投资组合的重大变动.....	57
8.5 期末按债券品种分类的债券投资组合.....	66
8.6 期末按公允价值占基金资产净值比例大小排序的前五名债券投资明细.....	66
8.7 期末按公允价值占基金资产净值比例大小排序的所有资产支持证券投资明细.....	66

8.8 报告期末按公允价值占基金资产净值比例大小排序的前五名贵金属投资明细	66
8.9 期末按公允价值占基金资产净值比例大小排序的前五名权证投资明细	66
8.10 本基金投资股指期货的投资政策	66
8.11 报告期末本基金投资的国债期货交易情况说明	66
8.12 投资组合报告附注	66
§ 9 基金份额持有人信息	68
9.1 期末基金份额持有人户数及持有人结构	68
9.2 期末基金管理人的从业人员持有本基金的情况	68
9.3 期末基金管理人的从业人员持有本开放式基金份额总量区间的情况	68
§ 10 开放式基金份额变动	69
§ 11 重大事件揭示	70
11.1 基金份额持有人大会决议	70
11.2 基金管理人、基金托管人的专门基金托管部门的重大人事变动	70
11.3 涉及基金管理人、基金财产、基金托管业务的诉讼	70
11.4 基金投资策略的改变	71
11.5 为基金进行审计的会计师事务所情况	71
11.6 管理人、托管人及其高级管理人员受稽查或处罚等情况	71
11.7 基金租用证券公司交易单元的有关情况	71
11.8 其他重大事件	72
§ 12 影响投资者决策的其他重要信息	77
12.1 报告期内单一投资者持有基金份额比例达到或超过 20% 的情况	77
12.2 影响投资者决策的其他重要信息	77
§ 13 备查文件目录	78
13.1 备查文件目录	78
13.2 存放地点	78
13.3 查阅方式	78

§ 2 基金简介

2.1 基金基本情况

基金名称	东吴行业轮动混合型证券投资基金	
基金简称	东吴行业轮动混合	
基金主代码	580003	
基金运作方式	契约型开放式	
基金合同生效日	2008 年 4 月 23 日	
基金管理人	东吴基金管理有限公司	
基金托管人	华夏银行股份有限公司	
报告期末基金份额总额	232,141,500.92 份	
基金合同存续期	不定期	
下属分级基金的基金简称:	东吴行业轮动混合 A	东吴行业轮动混合 C
下属分级基金的交易代码:	580003	011240
报告期末下属分级基金的份额总额	231,183,044.42 份	958,456.50 份

2.2 基金产品说明

投资目标	本基金为混合型基金，通过对行业轮动规律的把握，侧重投资于预期收益较高的行业，并重点投资具有成长优势、估值优势和竞争优势的上市公司股票，追求超额收益。
投资策略	本基金采取自上而下策略，根据对宏观经济、政策和证券市场走势的综合分析，确定基金资产在股票、衍生产品、债券和现金上的配置比例。采取行业轮动策略，对股票资产在不同行业之间进行适时的行业轮动，动态增大预期收益率较高的行业配置，减少预期收益率较低的行业配置。对于股票投资策略，重点投资具有成长优势、估值优势和竞争优势的上市公司股票，追求超额收益。
业绩比较基准	75%*沪深 300 指数+25%*中证全债指数。
风险收益特征	本基金是一只进行主动投资的混合型基金，其风险和预期收益均高于货币型基金和债券型基金，低于股票型基金，在证券投资基金中属于风险较高、预期收益较高的基金产品。

2.3 基金管理人和基金托管人

项目		基金管理人	基金托管人
名称		东吴基金管理有限公司	华夏银行股份有限公司
信息披露负责人	姓名	刘婷婷	朱绍纲
	联系电话	021-50509888-8308	010-85238309
	电子邮箱	liutt@scfund.com.cn	zhzsg@hxb.com.cn
客户服务电话		021-50509666/400-821-0588	95577
传真		021-50509888-8211	010-85238680
注册地址		上海浦东新区银城路 117 号瑞明大厦 9 楼 901、902 室	北京市东城区建国门内大街 22 号
办公地址		上海浦东新区银城路 117 号瑞明大厦 9 楼	北京市东城区建国门内大街 22 号
邮政编码		200120	100005
法定代表人		李素明	李民吉

注：基金管理人于 2023 年 6 月 28 日发布关于公司法定代表人变更公告，经工商行政管理部门核准，法定代表人变更为李素明先生。

2.4 信息披露方式

本基金选定的信息披露报纸名称	中国证券报
登载基金年度报告正文的管理人互联网网址	www.scfund.com.cn
基金年度报告备置地点	基金管理人及托管人办公处

2.5 其他相关资料

项目	名称	办公地址
会计师事务所	安永华明会计师事务所（特殊普通合伙）	北京市东城区东长安街 1 号东方广场安永大楼 16 层
注册登记机构	东吴基金管理有限公司	上海浦东新区银城路 117 号 9 楼 901、902 室

§ 3 主要财务指标、基金净值表现及利润分配情况

3.1 主要会计数据和财务指标

金额单位：人民币元

3.1.1 期间数据和指标	2023 年		2022 年		2021 年	
	东吴行业轮动混合 A	东吴行业轮动混合 C	东吴行业轮动混合 A	东吴行业轮动混合 C	东吴行业轮动混合 A	东吴行业轮动混合 C
本期已实现收益	-12,241,762.68	-65,086.64	-63,588,118.70	-73,353.01	92,294,519.49	27,417.78
本期利润	-16,018,052.39	-247,220.89	-81,382,721.52	-95,603.99	27,530,500.59	14,507.43
加权平均基金份额本期利润	-0.0683	-0.1569	-0.3472	-0.3498	0.1076	0.0993
本期加权平均净值利润率	-9.10%	-22.69%	-39.24%	-43.28%	8.77%	8.06%
本期基金份额净值增长率	-9.22%	-9.60%	-31.62%	-31.94%	7.70%	0.87%
3.1.2 期末数据和指标	2023 年末		2022 年末		2021 年末	
期末可供分配利润	-76,028,459.91	-371,868.30	-60,715,586.94	-138,153.22	61,913,110.25	52,765.00
期末可供分配基金份额利润	-0.3289	-0.3880	-0.2607	-0.3230	0.2783	0.2751
期末基金资产净值	155,154,584.51	586,588.20	172,223,135.91	289,531.40	284,342,722.90	244,555.33
期末基金份额净值	0.6711	0.6120	0.7393	0.6770	1.2783	1.2751
3.1.3 累计期末指标	2023 年末		2022 年末		2021 年末	
基金份额累计净值增长率	-12.54%	-37.94%	-3.66%	-31.35%	40.89%	0.87%

注：1、本期已实现收益指基金本期利息收入、投资收益、其他收入（不含公允价值变动收益）扣除相关费用后的余额，本期利润为本期已实现收益加上本期公允价值变动收益。

2、期末可供分配利润采用期末资产负债表中未分配利润与未分配利润中已实现部分的孰低

数。

3、上述基金业绩指标不包括持有人认购或交易基金的各项费用，例如基金的认购、申购、赎回费等，计入费用后实际收益水平要低于所列数字。

3.2 基金净值表现

3.2.1 基金份额净值增长率及其与同期业绩比较基准收益率的比较

东吴行业轮动混合 A

阶段	份额净值增长率①	份额净值增长率标准差②	业绩比较基准收益率③	业绩比较基准收益率标准差④	①-③	②-④
过去三个月	-4.82%	0.84%	-4.89%	0.59%	0.07%	0.25%
过去六个月	-19.35%	1.00%	-7.48%	0.63%	-11.87%	0.37%
过去一年	-9.22%	1.67%	-7.23%	0.63%	-1.99%	1.04%
过去三年	-33.15%	1.59%	-21.86%	0.83%	-11.29%	0.76%
过去五年	79.72%	1.58%	16.58%	0.91%	63.14%	0.67%
自基金合同生效起至今	-12.54%	1.82%	23.93%	1.17%	-36.47%	0.65%

东吴行业轮动混合 C

阶段	份额净值增长率①	份额净值增长率标准差②	业绩比较基准收益率③	业绩比较基准收益率标准差④	①-③	②-④
过去三个月	-4.91%	0.84%	-4.89%	0.59%	-0.02%	0.25%
过去六个月	-19.52%	1.00%	-7.48%	0.63%	-12.04%	0.37%
过去一年	-9.60%	1.67%	-7.23%	0.63%	-2.37%	1.04%
自基金合同生效起至今	-37.94%	1.57%	-24.36%	0.83%	-13.58%	0.74%

注：1、比较基准=75%*沪深 300 指数+25%*中证全债指数

2、本基金于 2021 年 1 月 21 日开始分为 A、C 两类。

3.2.2 自基金合同生效以来基金份额累计净值增长率变动及其与同期业绩比较基准收益率变动的比较

A级基金份额累计净值增长率与同期业绩比较基准收益率的历史走势对比图

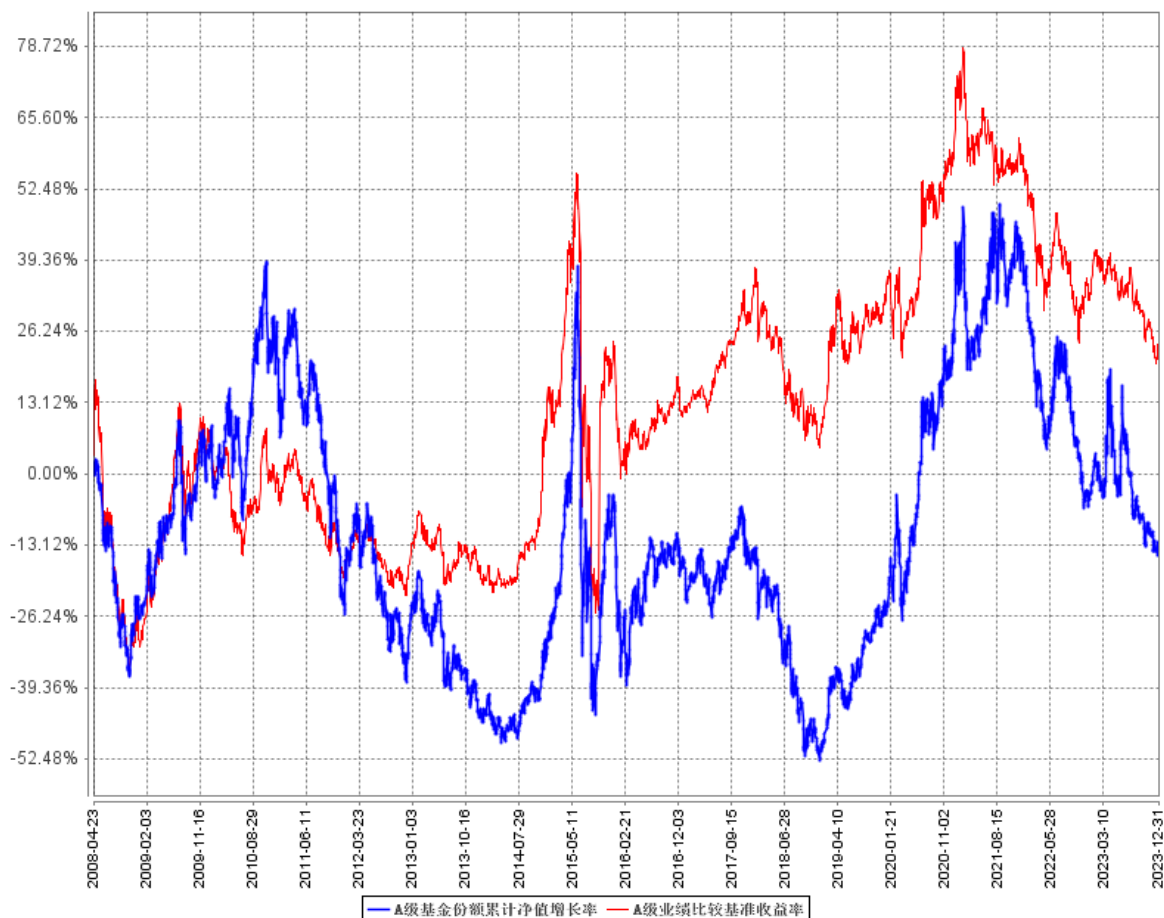

C级基金份额累计净值增长率与同期业绩比较基准收益率的历史走势对比图

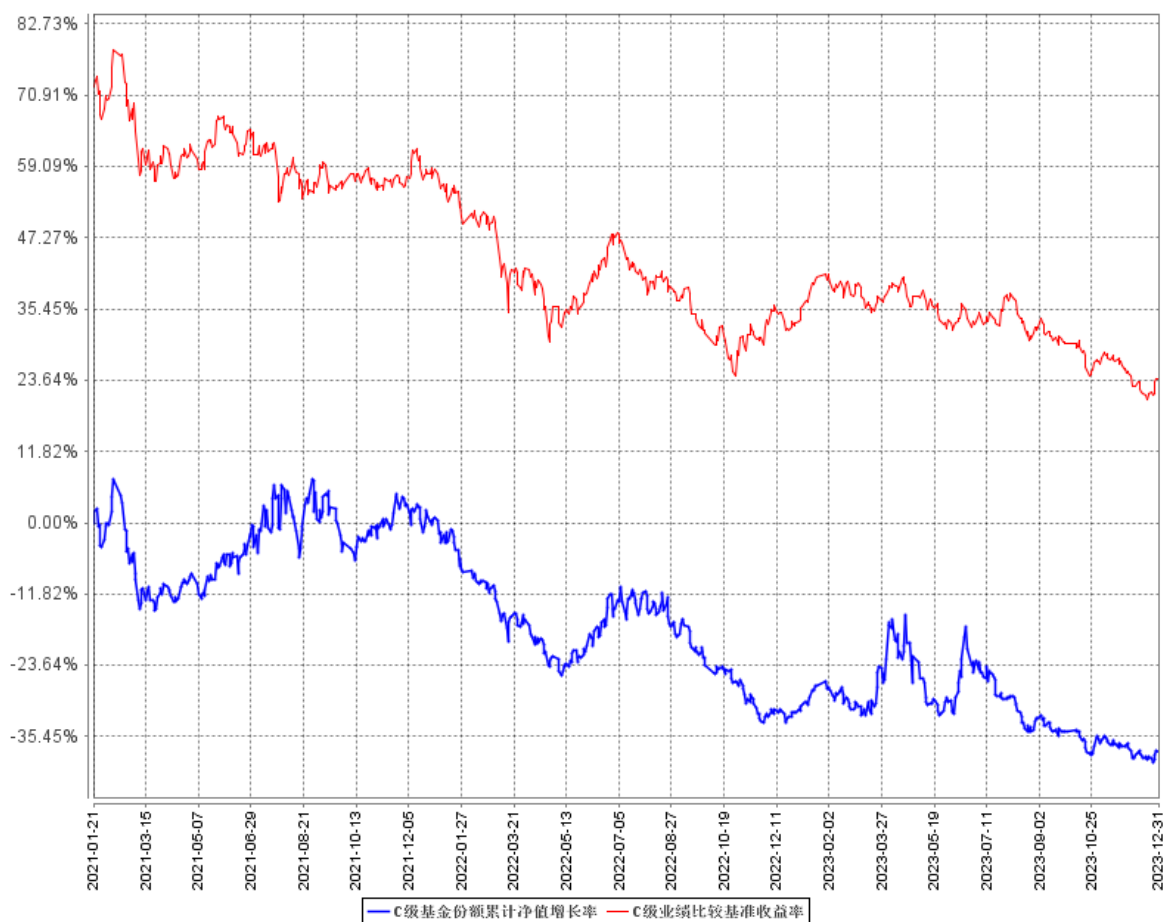

注：1、比较基准=75%*沪深 300 指数+25%*中证全债指数。

2、本基金于 2021 年 1 月 21 日开始分为 A、C 两类，C 类基金份额的同期业绩比较基准收益率与 A 类基金份额保持一致。

3.2.3 过去五年基金每年净值增长率及其与同期业绩比较基准收益率的比较

A级过去五年基金每年净值增长率及其与同期业绩比较基准收益率的对比图

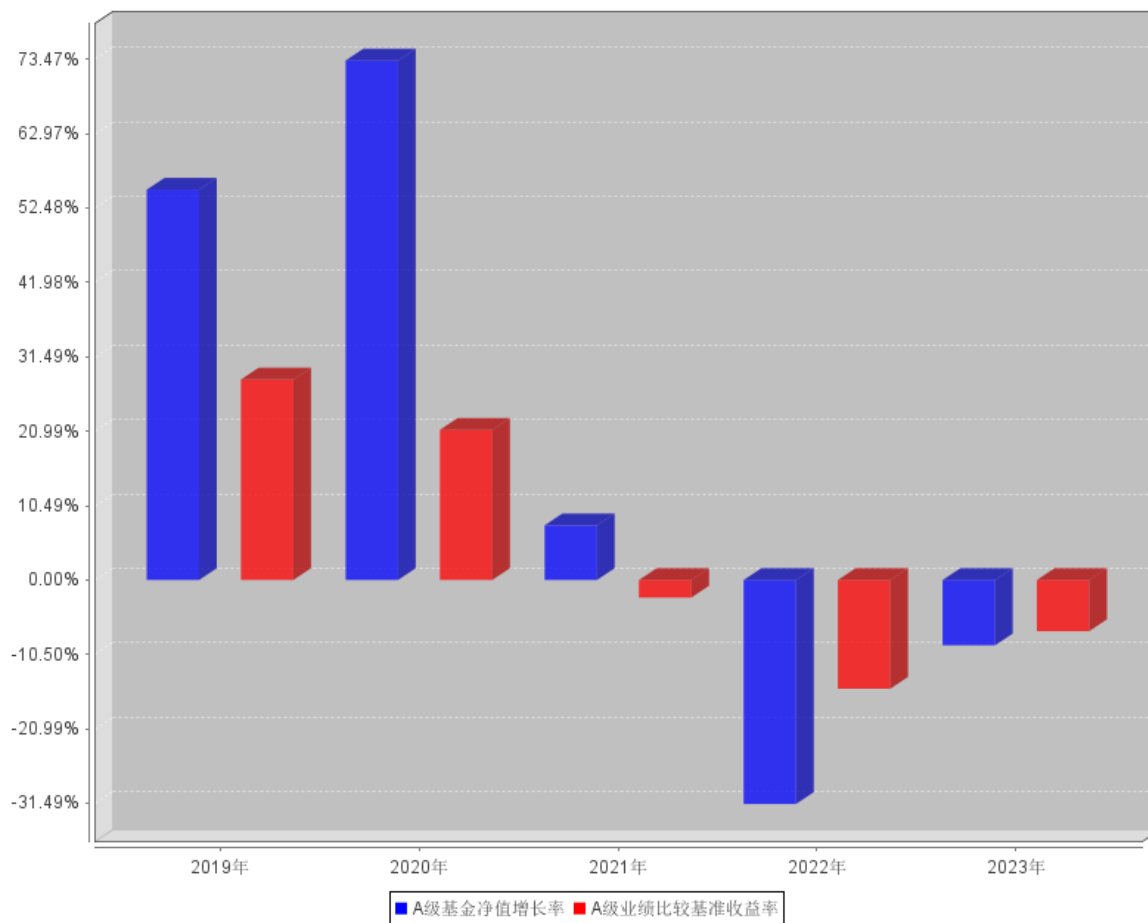

C级过去五年基金每年净值增长率及其与同期业绩比较基准收益率的对比图

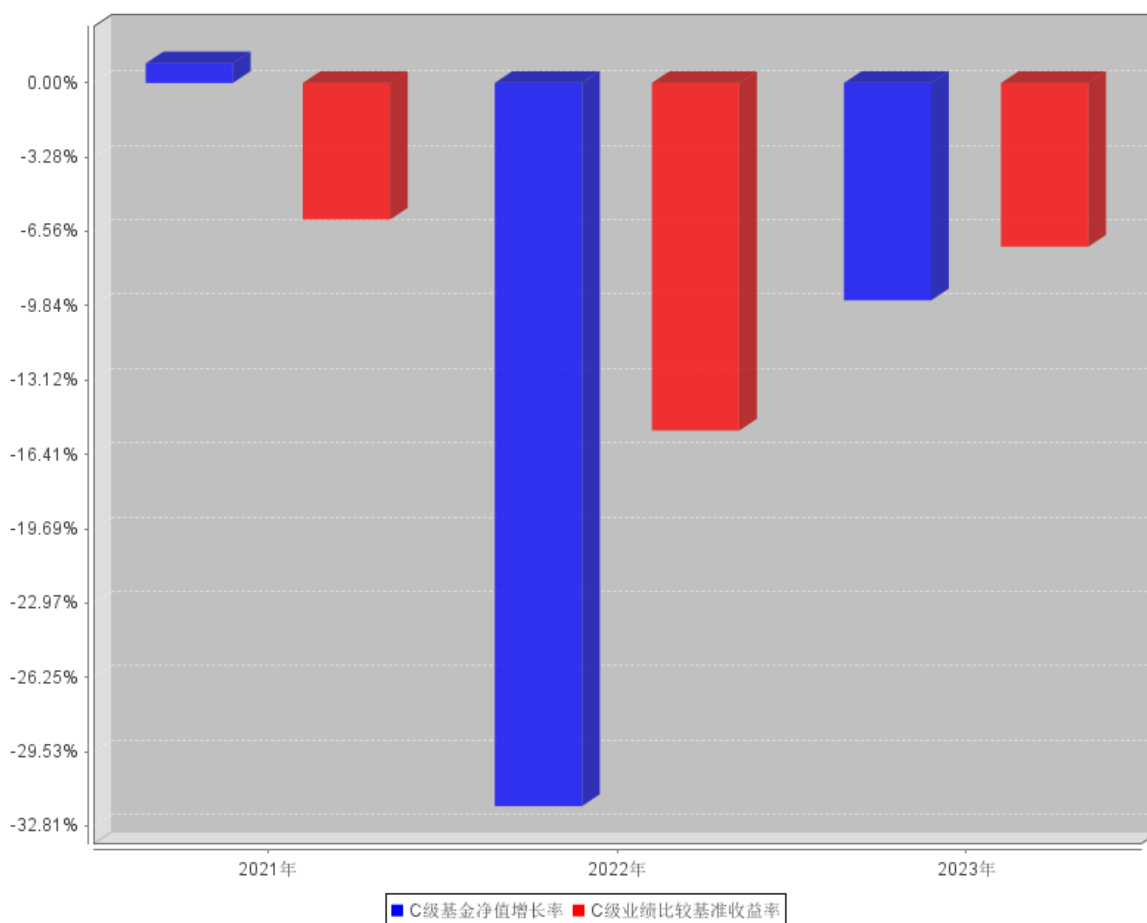

注：1、比较基准=75%*沪深 300 指数+25%*中证全债指数

2、本基金于 2021 年 1 月 21 日开始分为 A、C 两类。

3.3 过去三年基金的利润分配情况

单位：人民币元

东吴行业轮动混合 A					
年度	每 10 份基金份额分红数	现金形式发放总额	再投资形式发放总额	年度利润分配合计	备注
2023	-	-	-	-	
2022	1.8890	29,173,104.90	12,801,332.69	41,974,437.59	
2021	0.4160	9,024,923.21	3,623,216.89	12,648,140.10	
合计	2.3050	38,198,028.11	16,424,549.58	54,622,577.69	

单位：人民币元

东吴行业轮动混合 C					
年度	每 10 份基金份额分红数	现金形式发放总额	再投资形式发放总额	年度利润分配合计	备注
2023	-	-	-	-	
2022	2.6850	72,958.56	2,755.65	75,714.21	
2021	-	-	-	-	
合计	2.6850	72,958.56	2,755.65	75,714.21	

§ 4 管理人报告

4.1 基金管理人及基金经理情况

4.1.1 基金管理人及其管理基金的经验

东吴基金管理有限公司于 2004 年 8 月 27 日获证监基字[2004]32 号开业批文,并于 2004 年 9 月 2 日正式成立。注册资本 1 亿元人民币,公司所在地为上海市浦东新区银城路 117 号瑞明大厦 901、902 室。目前由东吴证券股份有限公司和海澜集团有限公司分别控股 70%和 30%。公司主要从事基金募集、基金销售、资产管理、特定客户资产管理、中国证监会许可的其他业务。

公司自成立以来,始终坚守“待人忠、办事诚、共享共赢”的东吴文化,追求为投资者奉献可持续的长期回报。近年来,在泛资管大背景下,公司推进公募基金、私募资产管理业务协同发展,涵盖了高中低不同风险层次的多元化产品线,可满足不同类型投资者的投资需求,进一步加快向具有核心竞争力的综合性现代财富管理机构转型。

4.1.2 基金经理（或基金经理小组）及基金经理助理简介

姓名	职务	任本基金的基金经理（助理）期限		证券从业年限	说明
		任职日期	离任日期		
赵梅玲	基金经理	2023 年 8 月 15 日	-	16 年	赵梅玲女士,中国国籍,武汉大学经济学硕士,具备证券投资基金从业资格。曾任职安信证券股份有限公司行业分析师。2012 年 7 月加入东吴基金管理有限公司,现任基金经理。2016 年 5 月 10 日至 2018 年 4 月 19 日及 2020 年 4 月 1 日至 2021 年 4 月 22 日担任东吴配置优化灵活配置混合型证券投资基金(原东吴配置优化混合型证券投资基金)基金经理,2020 年 7 月 23 日至 2022 年 8 月 17 日担任东吴智慧医疗量化策略灵活配置混合型证券投资

					基金基金经理，2020年7月23日至2022年12月30日担任东吴价值成长双动力混合型证券投资基金基金经理，2021年11月30日至2022年12月30日担任东吴医疗服务股票型证券投资基金基金经理，2018年3月12日至今担任东吴进取策略灵活配置混合型开放式证券投资基金基金经理，2021年9月14日至今担任东吴消费成长混合型证券投资基金基金经理，2022年12月30日至今担任东吴国企改革主题灵活配置混合型证券投资基金基金经理，2023年8月15日至今担任东吴行业轮动混合型证券投资基金基金经理。
邬炜	研究总监兼研究策划部总经理、基金经理	2020年8月4日	2023年8月15日	13年	邬炜先生，中国国籍，上海财经大学经济学硕士，具备证券投资基金从业资格。曾任职中银基金管理有限公司研究员、基金经理；中保秦唐（上海）股权基金管理有限公司投资经理。2020年6月加入东吴基金管理有限公司，现任研究总监兼研究策划部总经理、基金经理。自2020年8月4日起至2023年8月15日担任东吴行业轮

					动混合型证券投资基金基金经理，2021年3月1日至2023年8月15日担任东吴嘉禾优势精选混合型开放式证券投资基金基金经理。
--	--	--	--	--	--

注：1、此处的任职日期和离任日期均指公司对外公告之日。

2、证券从业的含义遵从行业协会《证券业从业人员资格管理办法》相关规定。

4.1.3 期末兼任私募资产管理计划投资经理的基金经理同时管理的产品情况

本基金本报告期末无基金经理兼任私募资产管理计划投资经理的情况。

4.1.4 基金经理薪酬机制

本基金基金经理薪酬激励不存在与私募资产管理计划浮动管理费或产品业绩表现挂钩的情况。

4.2 管理人对报告期内本基金运作遵规守信情况的说明

本报告期内，本基金管理人严格遵守《中华人民共和国证券投资基金法》及其他有关法律、法规和基金合同的规定，本着诚实信用、勤勉尽责的原则管理和运用基金资产，为基金持有人谋求最大利益。本报告期内，本基金不存在违反法律法规、基金合同和损害基金份额持有人利益的行为。

4.3 管理人对报告期内公平交易情况的专项说明

4.3.1 公平交易制度和控制方法

本基金管理人根据《证券投资基金管理公司公平交易制度指导意见》的具体要求，持续完善公司投资交易业务流程和公平交易制度。制度和流程覆盖了境内上市股票、债券的一级市场申购、二级市场交易等投资管理活动，包括授权、研究分析、投资决策、交易执行、业绩评估等投资管理活动相关的各个环节。同时，公司合理设置各类资产管理业务之间以及各类资产管理业务内部的组织结构，在保证各投资组合投资决策相对独立性的同时，确保其在获得投资信息、投资建议和实施投资决策方面享有公平的机会。

4.3.2 公平交易制度的执行情况

本基金管理人建立了严格的投资权限、研究管理、投资决策制度、投资备选库管理制度和集中交易制度，以保障各投资组合在获得投资信息、投资建议和实施投资决策等方面享有公平的机会，并落实交易执行环节公平交易措施，以“时间优先、价格优先”作为执行交易指令的基本原则，通过投资交易系统内的公平交易模块，尽可能确保公平对待各投资组合，保证公平交易制度的执行和实现。

本报告期内，本基金管理人按照法律法规关于公平交易的相关规定，严格执行公司公平交易管理制度，对公司旗下所有投资组合之间的交易进行了相关分析，未发现异常情况。

4.3.3 异常交易行为的专项说明

本报告期内，未发现本基金有可能导致不公平交易和利益输送的异常交易。本报告期内，本基金管理人管理的所有投资组合参与的交易所公开竞价交易中，未出现同日反向交易成交较少的单边交易量超过该证券当日成交量的 5% 的情况。

4.4 管理人对报告期内基金的投资策略和业绩表现的说明

4.4.1 报告期内基金投资策略和运作分析

2023 年，面对复杂严峻的国际环境和艰巨繁重的国内改革发展稳定任务，中国经济顶住国内外多重压力，底部稳步复苏；初步核算，2023 全年国内生产总值 126 万亿元，按不变价格计算，比上年增长 5.2%；圆满实现年初目标。具体来看，投资规模增加，结构稳步改善，固定资产投资 50.3 万亿元，同比增长 3%；消费较快恢复，社会消费品零售总额 47.1 万亿元，同比增长 7.2%；货物进出口总体平稳，全年进出口总额 5.9 万亿美元，同比下降 5.0%，其中出口总额 3.4 万亿美元，同比下降 4.6%，进口总额 2.6 万亿美元，同比下降 5.5%；在经济回升向好的基础上，高质量发展扎实推进。海外市场动荡加剧，受俄乌、巴以冲突及红海危机影响，全球经济增长的不确定性增加；再加上美联储在利率高位持续加息，加剧全球资产波动。在内外环境冲击下，全年 A 股市场波动向下，万得全 A、上证 50 和创业板 50 分别下跌 3.8%、7.2% 和 6.3%，权益投资难度增大。

2023 年内外部宏观环境对权益投资的冲击持续增大，投资的可预见性降低，加大了 A 股市场波动，行业和风格轮动加剧，全年看有两类行业获得了明显的超额收益：一类是以 AI 为代表的科技创新产业，长期成长路径日渐清晰，通过高成长穿越传统经济周期，受益行业如通信、传媒、计算机、电子等行业，全年获得正收益；此外，随着投资的不确定性增大，一些现金流良好，分红稳定，资本开支降低的类公用事业类资产，如煤炭、石油石化、电力、家电等行业，满足投资组合中对确定性的要求，全年涨幅靠前。在内外部冲击下，行业需求的不确定性，加剧了行业估值调整的压力，电力新能源、房地产、建材、基础化工、食品饮料等成长性行业的估值调整较大，全年跌幅靠前。

在全年震荡波动加大的市场中，我们致力加大行业比较研究和个股深度研究，仔细考量个股性价比，全年以消费和科技两大板块作为核心配置，努力依靠消费板块中龙头公司相对稳定的盈利模式来对抗市场的不确定性，依靠科技板块的成长性获取组合贝塔收益，尽管全年基金业绩没有实现正增长，但对比市场和基准，获取了明显的超额收益。

4.4.2 报告期内基金的业绩表现

截至本报告期末东吴行业轮动混合 A 基金份额净值为 0.6711 元,本报告期基金份额净值增长率为-9.22%;截至本报告期末东吴行业轮动混合 C 基金份额净值为 0.6120 元,本报告期基金份额净值增长率为-9.60%;同期业绩比较基准收益率为-7.23%。

4.5 管理人对宏观经济、证券市场及行业走势的简要展望

展望 2024 年,国内外冲击有望弱化。海外方面,通胀已呈现下行趋势,以美联储为代表的发达国家央行有望结束加息周期。国内工业企业盈利有望见底回升,在此基础上,投资和消费有望陆续回升,这将提升对 2024 年经济增长的信心。目前 A 股市场整体估值水平处于历史相对偏低水平,长期投资价值有望显现,或值得投资者关注。

我们将沿着企业盈利恢复的方向,致力寻找 A 股市场新一轮成长方向。具体而言,从分子端,我们力争拨开迷雾,寻找具备核心成长潜力的行业 and 方向;从分母端,我们将进一步加强现金流充沛,分红稳定的行业和个股的研究深度。

同时,我们也需要警惕,在全球保护主义盛行背景下,地缘政治和冲突可能对全球资产的冲击。我们需要努力通过投资组合构建,仔细衡量组合的性价比,来对抗市场的不确定性,争取在波动的市场,获取可持续的增长。

4.6 管理人内部有关本基金的监察稽核工作情况

本报告期内,本基金管理人坚持从规范运作、防范风险、保障基金份额持有人利益的角度出发,建立健全内部风险控制体系,完善内幕交易防控机制,确保各项法规和制度的落实。加强对基金投资运作和公司经营管理的合规性监察,采取实时监控、定期检查、专项稽核等方式,推动内部控制机制的完善与优化。重点关注基金投资研究交易、市场销售以及运营等环节的合法合规和风险控制,及时发现需要完善的业务环节,与相关部门沟通并向公司管理层报告,根据要求定期向公司治理层及监管部门报送相关情况报告。

同时,本基金管理人开展多层次的员工合规教育和日常提示等措施,强化员工风控意识,努力营造合规经营文化。

本基金管理人将不断深入分析和识别市场变化和潜在风险,积极采取措施,加强事前、事中和事后的内部控制,提高监察稽核工作的科学性和有效性。

4.7 管理人对报告期内基金估值程序等事项的说明

报告期内,本基金管理人严格遵守《企业会计准则》、《证券投资基金会计核算业务指引》以及中国证监会相关规定和基金合同的约定,日常估值由基金管理人同基金托管人一同进行,基金份额净值由基金管理人完成估值后,经基金托管人复核无误后由基金管理人对外公布。月末、年

中和年末估值复核与基金会计账目的核对同时进行。

公司设立基金资产估值委员会，成员由公司总经理、督察长、投研部门（包括但不限于研究策划部、权益投资总部、固定收益总部、专户投资总部）负责人、合规风控部负责人、产品策略部负责人、基金事务部负责人等人员组成，公司总经理担任基金资产估值委员会主席，基金事务部负责人担任基金资产估值委员会秘书。同时，基金资产估值委员会主席指定的其他人员可以列席会议。

公司在充分考虑参与估值流程各方及人员的经验、专业胜任能力和相关工作经验的基础上，由估值委员会负责研究、指导基金估值业务。投研部门相关业务人员负责在基金资产估值委员会要求下提供相关分析及数量模型构建及修改的建议；基金会计等参与基金组合估值方法的确定，复核估值价格，并与相关托管行进行核对确认；督察长、合规风控人员对有关估值政策、估值流程和程序、估值方法等事项的合规合法性进行审核与监督。基金经理参与估值委员会对估值的讨论，发表意见和建议，与估值委员会成员共同商定估值原则和政策，但不介入基金日常估值业务。

公司参与估值流程各方之间没有存在任何重大利益冲突。

4.8 管理人对报告期内基金利润分配情况的说明

本基金本报告期末进行利润分配。

4.9 报告期内管理人对本基金持有人数或基金资产净值预警情形的说明

本报告期内，本基金未出现连续二十个工作日基金份额持有人数量不满二百人或者基金资产净值低于五千万元的情形。

§ 5 托管人报告

5.1 报告期内本基金托管人遵规守信情况声明

报告期内，本基金托管人严格遵守《中华人民共和国证券投资基金法》及其他有关法律法规、基金合同和托管协议的规定，尽职尽责地履行了托管人应尽的义务，不存在任何损害基金份额持有人利益的行为。

5.2 托管人对报告期内本基金投资运作遵规守信、净值计算、利润分配等情况的说明

报告期内，基金管理人在投资运作、基金资产净值计算、利润分配、基金费用开支等方面，能够遵守有关法律法规，未发现有损害基金份额持有人利益的行为。

5.3 托管人对本年度报告中财务信息等内容的真实、准确和完整发表意见

托管人认为，由基金管理人编制并经托管人复核的本基金 2023 年年度报告中的财务指标、净值表现、财务会计报告、利润分配、投资组合报告等内容真实、准确和完整。

§ 6 审计报告

6.1 审计报告基本信息

财务报表是否经过审计	是
审计意见类型	标准无保留意见
审计报告编号	安永华明(2024)审字第 70072926_B04 号

6.2 审计报告的基本内容

审计报告标题	审计报告
审计报告收件人	东吴行业轮动混合型证券投资基金全体基金份额持有人
审计意见	<p>我们审计了东吴行业轮动混合型证券投资基金的财务报表，包括 2023 年 12 月 31 日的资产负债表，2023 年度的利润表、净资产变动表以及相关财务报表附注。</p> <p>我们认为，后附的东吴行业轮动混合型证券投资基金的财务报表在所有重大方面按照企业会计准则的规定编制，公允反映了东吴行业轮动混合型证券投资基金 2023 年 12 月 31 日的财务状况以及 2023 年度的经营成果和净值变动情况。</p>
形成审计意见的基础	<p>我们按照中国注册会计师审计准则的规定执行了审计工作。审计报告的“注册会计师对财务报表审计的责任”部分进一步阐述了我们在这些准则下的责任。按照中国注册会计师职业道德守则，我们独立于东吴行业轮动混合型证券投资基金，并履行了职业道德方面的其他责任。我们相信，我们获取的审计证据是充分、适当的，为发表审计意见提供了基础。</p>
其他信息	<p>东吴行业轮动混合型证券投资基金管理层对其他信息负责。其他信息包括年度报告中涵盖的信息，但不包括财务报表和我们的审计报告。</p> <p>我们对财务报表发表的审计意见不涵盖其他信息，我们也不对其他信息发表任何形式的鉴证结论。</p> <p>结合我们对财务报表的审计，我们的责任是阅读其他信息，在此过程中，考虑其他信息是否与财务报表或我们在审计过程中了解到的情况存在重大不一致或者似乎存在重大错报。</p> <p>基于我们已执行的工作，如果我们确定其他信息存在重大错报，我们应当报告该事实。在这方面，我们无任何事项需要报告。</p>
管理层和治理层对财务报表的责任	<p>管理层负责按照企业会计准则的规定编制财务报表，使其实现公允反映，并设计、执行和维护必要的内部控制，以使财务报表不存在由于舞弊或错误导致的重大错报。</p> <p>在编制财务报表时，管理层负责评估东吴行业轮动混合型证券投资基金的持续经营能力，披露与持续经营相关的事项（如适用），并运用持续经营假设，除非计划进行清算、终止运营或别无其他现实</p>

	<p>的选择。</p> <p>治理层负责监督东吴行业轮动混合型证券投资基金的财务报告过程。</p>
注册会计师对财务报表审计的责任	<p>我们的目标是对财务报表整体是否不存在由于舞弊或错误导致的重大错报获取合理保证，并出具包含审计意见的审计报告。合理保证是高水平的保证，但并不能保证按照审计准则执行的审计在某一重大错报存在时总能发现。错报可能由于舞弊或错误导致，如果合理预期错报单独或汇总起来可能影响财务报表使用者依据财务报表作出的经济决策，则通常认为错报是重大的。</p> <p>在按照审计准则执行审计工作的过程中，我们运用职业判断，并保持职业怀疑。同时，我们也执行以下工作：</p> <p>（1）识别和评估由于舞弊或错误导致的财务报表重大错报风险，设计和实施审计程序以应对这些风险，并获取充分、适当的审计证据，作为发表审计意见的基础。由于舞弊可能涉及串通、伪造、故意遗漏、虚假陈述或凌驾于内部控制之上，未能发现由于舞弊导致的重大错报的风险高于未能发现由于错误导致的重大错报的风险。</p> <p>（2）了解与审计相关的内部控制，以设计恰当的审计程序，但目的并非对内部控制的有效性发表意见。</p> <p>（3）评价管理层选用会计政策的恰当性和作出会计估计及相关披露的合理性。</p> <p>（4）对管理层使用持续经营假设的恰当性得出结论。同时，根据获取的审计证据，就可能导致对东吴行业轮动混合型证券投资基金持续经营能力产生重大疑虑的事项或情况是否存在重大不确定性得出结论。如果我们得出结论认为存在重大不确定性，审计准则要求我们在审计报告中提请报表使用者注意财务报表中的相关披露；如果披露不充分，我们应当发表非无保留意见。我们的结论基于截至审计报告日可获得的信息。然而，未来的事项或情况可能导致东吴行业轮动混合型证券投资基金不能持续经营。</p> <p>（5）评价财务报表的总体列报（包括披露）、结构和内容，并评价财务报表是否公允反映相关交易和事项。</p>

	我们与治理层就计划的审计范围、时间安排和重大审计发现等事项进行沟通,包括沟通我们在审计中识别出的值得关注的内部控制缺陷。	
会计师事务所的名称	安永华明会计师事务所(特殊普通合伙)	
注册会计师的姓名	陈露	金健
会计师事务所的地址	北京市东城区东长安街1号东方广场安永大楼16层	
审计报告日期	2024年3月28日	

§ 7 年度财务报表

7.1 资产负债表

会计主体：东吴行业轮动混合型证券投资基金

报告截止日：2023 年 12 月 31 日

单位：人民币元

资产	附注号	本期末 2023 年 12 月 31 日	上年度末 2022 年 12 月 31 日
资产：			
货币资金	7.4.7.1	16,373,620.90	17,242,148.12
结算备付金		180,944.28	2,686,669.63
存出保证金		349,102.93	751,145.16
交易性金融资产	7.4.7.2	141,670,521.82	155,467,496.29
其中：股票投资		141,670,521.82	145,418,877.84
基金投资		-	-
债券投资		-	10,048,618.45
资产支持证券投资		-	-
贵金属投资		-	-
其他投资		-	-
衍生金融资产	7.4.7.3	-	-
买入返售金融资产	7.4.7.4	-	-
应收清算款		780,825.32	-
应收股利		-	-
应收申购款		31,386.39	7,280.73
递延所得税资产		-	-
其他资产	7.4.7.5	-	-
资产总计		159,386,401.64	176,154,739.93
负债和净资产			
负债：			
短期借款		-	-
交易性金融负债		-	-
衍生金融负债	7.4.7.3	-	-
卖出回购金融资产款		-	-
应付清算款		3,109,938.30	1,923,972.88
应付赎回款		16,305.47	114,711.17
应付管理人报酬		157,379.83	218,646.06
应付托管费		26,229.96	36,441.01
应付销售服务费		207.15	98.43
应付投资顾问费		-	-
应交税费		-	0.35
应付利润		-	-

递延所得税负债		-	-
其他负债	7.4.7.6	335,168.22	1,348,202.72
负债合计		3,645,228.93	3,642,072.62
净资产：			
实收基金	7.4.7.7	232,141,500.92	233,366,407.47
未分配利润	7.4.7.8	-76,400,328.21	-60,853,740.16
净资产合计		155,741,172.71	172,512,667.31
负债和净资产总计		159,386,401.64	176,154,739.93

报告截止日 2023 年 12 月 31 日，东吴行业轮动混合 A 基金份额净值 0.6711 元，基金份额总额 231,183,044.42 份；东吴行业轮动混合 C 基金份额净值 0.6120 元，基金份额总额 958,456.50 份。东吴行业轮动混合份额总额合计为 232,141,500.92 份。

7.2 利润表

会计主体：东吴行业轮动混合型证券投资基金

本报告期：2023 年 1 月 1 日至 2023 年 12 月 31 日

单位：人民币元

项目	附注号	本期 2023 年 1 月 1 日至 2023 年 12 月 31 日	上年度可比期间 2022 年 1 月 1 日至 2022 年 12 月 31 日
一、营业总收入		-13,197,716.08	-77,628,882.59
1.利息收入		133,797.01	155,551.18
其中：存款利息收入	7.4.7.9	133,797.01	155,551.18
债券利息收入		-	-
资产支持证券利息收入		-	-
买入返售金融资产收入		-	-
其他利息收入		-	-
2.投资收益（损失以“-”填列）		-9,415,981.96	-59,978,860.37
其中：股票投资收益	7.4.7.10	-10,460,090.47	-61,530,240.12
基金投资收益		-	-
债券投资收益	7.4.7.11	63,657.17	552,765.55
资产支持证券投资收益	7.4.7.12	-	-
贵金属投资收益		-	-
衍生工具收益	7.4.7.13	-	-
股利收益	7.4.7.14	980,451.34	998,614.20
以摊余成本计量的金融资产终止确认产生的收益		-	-
其他投资收益		-	-
3.公允价值变动收益（损失以“-”号填列）	7.4.7.15	-3,958,423.96	-17,816,853.80
4.汇兑收益（损失以“-”号填列）		-	-

5.其他收入（损失以“-”号填列）	7.4.7.16	42,892.83	11,280.40
减：二、营业总支出		3,067,557.20	3,849,442.92
1. 管理人报酬	7.4.10.2.1	2,455,038.14	3,122,193.21
其中：暂估管理人报酬（若有）		-	-
2. 托管费	7.4.10.2.2	409,172.99	520,365.54
3. 销售服务费	7.4.10.2.3	4,345.99	882.78
4. 投资顾问费		-	-
5. 利息支出		-	-
其中：卖出回购金融资产支出		-	-
6. 信用减值损失	7.4.7.17	-	-
7. 税金及附加		0.08	1.39
8. 其他费用	7.4.7.18	199,000.00	206,000.00
三、利润总额（亏损总额以“-”号填列）		-16,265,273.28	-81,478,325.51
减：所得税费用		-	-
四、净利润（净亏损以“-”号填列）		-16,265,273.28	-81,478,325.51
五、其他综合收益的税后净额		-	-
六、综合收益总额		-16,265,273.28	-81,478,325.51

7.3 净资产变动表

会计主体：东吴行业轮动混合型证券投资基金

本报告期：2023 年 1 月 1 日至 2023 年 12 月 31 日

单位：人民币元

项目	本期 2023 年 1 月 1 日至 2023 年 12 月 31 日		
	实收基金	未分配利润	净资产合计
一、上期期末净资产	233,366,407.47	-60,853,740.16	172,512,667.31
加：会计政策变更	-	-	-
前期差错更正	-	-	-
其他	-	-	-
二、本期期初净资产	233,366,407.47	-60,853,740.16	172,512,667.31
三、本期增减变动额（减少以“-”号填列）	-1,224,906.55	-15,546,588.05	-16,771,494.60
（一）、综合收益总	-	-16,265,273.28	-16,265,273.28

额			
(二)、本期基金份额交易产生的净资产变动数(净资产减少以“-”号填列)	-1,224,906.55	718,685.23	-506,221.32
其中: 1.基金申购款	36,157,860.33	-8,458,097.50	27,699,762.83
2.基金赎回款	-37,382,766.88	9,176,782.73	-28,205,984.15
(三)、本期向基金份额持有人分配利润产生的净资产变动(净资产减少以“-”号填列)	-	-	-
(四)、其他综合收益结转留存收益	-	-	-
四、本期期末净资产	232,141,500.92	-76,400,328.21	155,741,172.71
项目	上年度可比期间 2022年1月1日至2022年12月31日		
	实收基金	未分配利润	净资产合计
一、上期期末净资产	222,621,402.98	61,965,875.25	284,587,278.23
加: 会计政策变更	-	-	-
前期差错更正	-	-	-
其他	-	-	-
二、本期期初净资产	222,621,402.98	61,965,875.25	284,587,278.23
三、本期增减变动额(减少以“-”号填列)	10,745,004.49	-122,819,615.41	-112,074,610.92
(一)、综合收益总额	-	-81,478,325.51	-81,478,325.51
(二)、本期基金份额交易产生的净资产变动数(净资产减少以“-”号填列)	10,745,004.49	708,861.90	11,453,866.39
其中: 1.基金申购款	35,825,522.94	-2,044,673.43	33,780,849.51
2.基金赎回款	-25,080,518.45	2,753,535.33	-22,326,983.12
(三)、本期向基金份额持有人分配利润产生的净资产变	-	-42,050,151.80	-42,050,151.80

动（净资产减少以“-”号填列）			
（四）、其他综合收益结转留存收益	-	-	-
四、本期期末净资产	233,366,407.47	-60,853,740.16	172,512,667.31

报表附注为财务报表的组成部分。

本报告 7.1 至 7.4 财务报表由下列负责人签署：

<u>李素明</u>	<u>李素明</u>	<u>骆银</u>
基金管理人负责人	主管会计工作负责人	会计机构负责人

7.4 报表附注

7.4.1 基金基本情况

东吴行业轮动混合型证券投资基金（以下简称“本基金”），系经中国证券监督管理委员会（以下简称“中国证监会”）证监许可[2008]296号文《关于核准东吴行业轮动股票型证券投资基金募集的批复》核准，由基金管理人东吴基金管理有限公司向社会公众公开发行募集，基金合同于2008年4月23日正式生效，首次设立募集规模为3,173,064,234.06份基金份额。本基金为契约型开放式，存续期限不定。本基金的基金管理人和注册登记机构为东吴基金管理有限公司，基金托管人为华夏银行股份有限公司。根据2021年1月20日发布的《东吴基金管理有限公司关于东吴行业轮动混合型证券投资基金增加C类基金份额并修改基金合同和托管协议的公告》，2021年1月21日起对本基金增加C类基金份额，并对本基金的基金合同和《东吴行业轮动混合型证券投资基金托管协议》作相应修改。本基金增加C类基金份额后，将形成A类和C类两类基金份额并分别设置对应的基金代码（A类基金份额代码：580003；C类基金份额代码：011240）。新增的C类基金份额从本类别基金资产中计提销售服务费，不收取申购费。原有的基金份额在本基金增加C类基金份额后，全部自动转换为本基金A类基金份额，该类份额的申购赎回业务规则以及费率结构均保持不变。C类基金份额的初始基金份额净值参考交易当日A类基金份额的基金份额净值。

本基金的投资范围为具有良好流动性的金融工具，包括国内依法发行上市的股票、债券、权证、以及法律法规或经中国证监会批准的允许基金投资的其他金融工具。如法律法规或监管机构以后允许本基金投资其他品种，基金管理人在履行适当程序后，可以将其纳入投资范围。本基金业绩比较基准=75%*沪深300指数+25%*中证全债指数。

7.4.2 会计报表的编制基础

本财务报表系按照财政部颁布的《企业会计准则——基本准则》以及其后颁布及修订的具体

会计准则、应用指南、解释以及《资产管理产品相关会计处理规定》和其他相关规定（统称“企业会计准则”）编制，同时，在信息披露和估值方面，也参考了中国证监会颁布的《中国证券监督管理委员会关于证券投资基金估值业务的指导意见》、《公开募集证券投资基金信息披露管理办法》、《证券投资基金信息披露内容与格式准则》第 2 号《年度报告的内容与格式》、《证券投资基金信息披露编报规则》第 3 号《会计报表附注的编制及披露》、《证券投资基金信息披露 XBRL 模板第 3 号〈年度报告和中期报告〉》以及中国证监会和中国证券投资基金业协会颁布的其他相关规定。

本财务报表以本基金持续经营为基础列报。

7.4.3 遵循企业会计准则及其他有关规定的声明

本财务报表符合企业会计准则的要求，真实、完整地反映了本基金于 2023 年 12 月 31 日的财务状况以及 2023 年度的经营成果和净值变动情况。

7.4.4 重要会计政策和会计估计

7.4.4.1 会计年度

本基金会计年度采用公历年度，即每年自 1 月 1 日起至 12 月 31 日止。

7.4.4.2 记账本位币

本基金记账本位币和编制本财务报表所采用的货币均为人民币。除有特别说明外，均以人民币元为单位表示。

7.4.4.3 金融资产和金融负债的分类

金融工具是指形成本基金的金融资产（或负债），并形成其他单位的金融负债（或资产）或权益工具的合同。

(1) 金融资产分类

本基金的金融资产于初始确认时根据管理金融资产的业务模式和金融资产的合同现金流量特征分类为：以公允价值计量且其变动计入当期损益的金融资产、以摊余成本计量的金融资产；

(2) 金融负债分类

本基金的金融负债于初始确认时分类为：以公允价值计量且其变动计入当期损益的金融负债、以摊余成本计量的金融负债。

7.4.4.4 金融资产和金融负债的初始确认、后续计量和终止确认

本基金于成为金融工具合同的一方时确认一项金融资产或金融负债。

划分为以公允价值计量且其变动计入当期损益的金融资产和金融负债，以及不作为有效套期工具的衍生工具，按照取得时的公允价值作为初始确认金额，相关的交易费用在发生时计入当期

损益；

划分为以摊余成本计量的金融资产和金融负债，按照取得时的公允价值作为初始确认金额，相关交易费用计入其初始确认金额；

对于以公允价值计量且其变动计入当期损益的金融资产，采用公允价值进行后续计量，所有公允价值变动计入当期损益；

对于以摊余成本计量的金融资产，采用实际利率法确认利息收入，其终止确认、修改或减值产生的利得或损失，均计入当期损益；

本基金以预期信用损失为基础，对以摊余成本计量的金融资产进行减值处理并确认损失准备。对于不含重大融资成分的应收款项，本基金运用简化计量方法，按照相当于整个存续期内的预期信用损失金额计量损失准备。除上述采用简化计量方法以外的金融资产，本基金在每个估值日评估其信用风险自初始确认后是否已经显著增加，如果信用风险自初始确认后未显著增加，处于第一阶段，本基金按照相当于未来 12 个月内预期信用损失的金额计量损失准备，并按照账面余额和实际利率计算利息收入；如果信用风险自初始确认后已显著增加但尚未发生信用减值的，处于第二阶段，本基金按照相当于整个存续期内预期信用损失的金额计量损失准备，并按照账面余额和实际利率计算利息收入；如果初始确认后发生信用减值的，处于第三阶段，本基金按照相当于整个存续期内预期信用损失的金额计量损失准备，并按照摊余成本和实际利率计算利息收入；

本基金在每个估值日评估相关金融工具的信用风险自初始确认后是否已显著增加。本基金以单项金融工具或者具有相似信用风险特征的金融工具组合为基础，通过比较金融工具在估值日发生违约的风险与在初始确认日发生违约的风险，以确定金融工具预计存续期内发生违约风险的变化情况；

本基金计量金融工具预期信用损失的方法反映的因素包括：通过评价一系列可能的结果而确定的无偏概率加权平均金额、货币时间价值，以及在估值日无须付出不必要的额外成本或努力即可获得有关过去事项、当前状况以及未来经济状况预测的合理且有依据的信息；

当对金融资产预期未来现金流量具有不利影响的一项或多项事件发生时，该金融资产成为已发生信用减值的金融资产；

当本基金不再合理预期能够全部或部分收回金融资产合同现金流量时，本基金直接减记该金融资产的账面余额；

当收取该金融资产现金流量的合同权利终止，或该收取金融资产现金流量的权利已转移，且符合金融资产转移的终止确认条件的，金融资产将终止确认；

本基金已将金融资产所有权上几乎所有的风险和报酬转移给转入方的，终止确认该金融资产；

保留了金融资产所有权上几乎所有的风险和报酬的，不终止确认该金融资产；本基金既没有转移也没有保留金融资产所有权上几乎所有的风险和报酬的，分别下列情况处理：放弃了对该金融资产控制的，终止确认该金融资产并确认产生的资产和负债；未放弃对该金融资产控制的，按照其继续涉入所转移金融资产的程度确认有关金融资产，并相应确认有关负债。

对于以公允价值计量且其变动计入当期损益的金融负债（含交易性金融负债和衍生金融负债），按照公允价值进行后续计量，所有公允价值变动均计入当期损益。对于以摊余成本计量的金融负债，采用实际利率法，按照摊余成本进行后续计量。如果金融负债的责任已履行、撤销或届满，则对金融负债进行终止确认。

7.4.4.5 金融资产和金融负债的估值原则

公允价值，是指市场参与者在计量日发生的有序交易中，出售一项资产所能收到或者转移一项负债所需支付的价格。本基金以公允价值计量相关资产或负债，假定出售资产或者转移负债的有序交易在相关资产或负债的主要市场进行；不存在主要市场的，本基金假定该交易在相关资产或负债的最有利市场进行。主要市场（或最有利市场）是本基金在计量日能够进入的交易市场。本基金采用市场参与者在对该资产或负债定价时为实现其经济利益最大化所使用的假设。

在财务报表中以公允价值计量或披露的资产和负债，根据对公允价值计量整体而言具有重要意义的最低层次输入值，确定所属的公允价值层次：第一层次输入值，在计量日能够取得的相同资产或负债在活跃市场上未经调整的报价；第二层次输入值，除第一层次输入值外相关资产或负债直接或间接可观察的输入值；第三层次输入值，相关资产或负债的不可观察输入值。

每个资产负债表日，本基金对在财务报表中确认的持续以公允价值计量的资产和负债进行重新评估，以确定是否在公允价值计量层次之间发生转换。

本基金持有的以公允价值计量且其变动计入当期损益的金融资产和金融负债按如下原则确定公允价值并进行估值：

(1) 存在活跃市场的金融工具，按照估值日能够取得的相同资产或负债在活跃市场上未经调整的报价作为公允价值；估值日无报价且最近交易日后未发生影响公允价值计量的重大事件的，应采用最近交易日的报价确定公允价值。有充足证据表明估值日或最近交易日的报价不能真实反映公允价值的，应对报价进行调整，确定公允价值。

与上述投资品种相同，但具有不同特征的，应以相同资产或负债的公允价值为基础，并在估值技术中考虑不同特征因素的影响。特征是指对资产出售或使用的限制等，如果该限制是针对资产持有者的，那么在估值技术中不应将该限制作为特征考虑。此外，基金管理人不应考虑因大量持有相关资产或负债所产生的溢价或折价；

(2) 不存在活跃市场的金融工具，应采用在当前情况下适用并且有足够可利用数据和其他信息支持的估值技术确定公允价值。采用估值技术确定公允价值时，应优先使用可观察输入值，只有在无法取得相关资产或负债可观察输入值或取得不切实可行的情况下，才使用不可观察输入值；

(3) 如有确凿证据表明按上述方法进行估值不能客观反映其公允价值的，基金管理人可根据具体情况与基金托管人商定后，按最能反映公允价值的方法估值；

(4) 如有新增事项，按国家最新规定估值。

7.4.4.6 金融资产和金融负债的抵销

当本基金具有抵销已确认金融资产和金融负债的法定权利，且该种法定权利现在是可执行的，同时本基金计划以净额结算或同时变现该金融资产和清偿该金融负债时，金融资产和金融负债以相互抵销后的金额在资产负债表内列示。除此以外，金融资产和金融负债在资产负债表内分别列示，不予相互抵销。

7.4.4.7 实收基金

实收基金为对外发行的基金份额总额所对应的金额。由于申购和赎回引起的实收基金变动分别于基金申购确认日及基金赎回确认日确认。上述申购和赎回分别包括基金转换所引起的转入基金的实收基金增加和转出基金的实收基金减少。

7.4.4.8 损益平准金

损益平准金包括已实现损益平准金和未实现损益平准金。已实现损益平准金指在申购或赎回基金份额时，申购或赎回款项中包含的按累计未分配的已实现收益/（损失）占基金净值比例计算的金额。未实现损益平准金指在申购或赎回基金份额时，申购或赎回款项中包含的按累计未实现利得/（损失）占基金净值比例计算的金额。损益平准金于基金申购确认日或基金赎回确认日确认。

未实现损益平准金与已实现损益平准金均在“损益平准金”科目中核算，并于期末全额转入“未分配利润/（累计亏损）”。

7.4.4.9 收入/（损失）的确认和计量

(1) 存款利息收入按存款的本金与适用的利率逐日计提的金额入账。若提前支取定期存款，按协议规定的利率及持有期重新计算存款利息收入，并根据提前支取所实际收到的利息收入与账面已确认的利息收入的差额确认利息损失，列入利息收入减项，存款利息收入以净额列示；

(2) 交易性金融资产在买入/卖出的成交日发生的交易费用，计入投资收益；

债券投资和资产支持证券投资持有期间，按证券票面价值与票面利率或内含票面利率或合同利率计算的金额扣除适用情况下的相关税费后的净额确认为投资收益，在证券实际持有期内逐日

计提；

处置交易性金融资产的投资收益于成交日确认，并按成交金额与该交易性金融资产的账面余额的差额扣除适用情况下的相关税费后的净额入账，同时转出已确认的公允价值变动收益；

(3) 股利收益于除息日确认，并按发行人宣告的分红派息比例计算的金额扣除适用情况下的相关税费后的净额入账；

(4) 处置衍生工具的投资收益于成交日确认，并按处置衍生工具成交金额与其成本的差额扣除适用情况下的相关税费后的净额入账，同时转出已确认的公允价值变动收益；

(5) 买入返售金融资产收入，按实际利率法确认利息收入，在回购期内逐日计提；

(6) 公允价值变动收益系本基金持有的以公允价值计量且其变动计入当期损益的金融资产、以公允价值计量且其变动计入当期损益的金融负债等公允价值变动形成的应计入当期损益的利得或损失；

(7) 其他收入在经济利益很可能流入从而导致本基金资产增加或者负债减少、且经济利益的流入额能够可靠计量时予以确认。

7.4.4.10 费用的确认和计量

本基金的管理人报酬、托管费和销售服务费等费用按照权责发生制原则，在本基金接受相关服务的期间计入当期损益。

以摊余成本计量的金融负债在持有期间确认的利息支出按实际利率法计算，实际利率法与直线法差异较小的则按直线法计算。

7.4.4.11 基金的收益分配政策

(1) 由于本基金 A 类基金份额不收取销售服务费，而 C 类基金份额收取销售服务费，各基金份额类别对应的可供分配利润将有所不同。本基金同一类别的每一基金份额享有同等分配权；

(2) 投资者可以选择现金分红方式或红利再投资分红方式，以投资者在分红权益登记日前的最后一次选择的方式为准，投资者选择分红的默认方式为现金分红；

(3) 基金投资当期出现亏损，则不进行收益分配；

(4) 基金收益分配后基金份额净值不能低于面值；

(5) 基金当期收益应先弥补前期亏损后，才可进行当期收益分配；

(6) 在符合有关基金分红条件的前提下，基金收益每年至多分配 12 次，至少分配 1 次，但若成立不满 3 个月则可不进行收益分配；

(7) 全年合计的基金收益分配比例不得低于本基金年度已实现净收益的 50%；

(8)法律、法规或监管机关另有规定的，从其规定。

7.4.5 会计政策和会计估计变更以及差错更正的说明

7.4.5.1 会计政策变更的说明

本基金本报告期无会计政策变更。

7.4.5.2 会计估计变更的说明

本基金本报告期无会计估计变更。

7.4.5.3 差错更正的说明

本基金本报告期无重大会计差错的内容和更正金额。

7.4.6 税项

1. 印花税

经国务院批准，财政部、国家税务总局研究决定，自 2008 年 4 月 24 日起，调整证券（股票）交易印花税税率，由原先的 3%调整为 1%；根据财政部、税务总局公告 2023 年第 39 号《关于减半征收证券交易印花税的公告》的规定，自 2023 年 8 月 28 日起，证券交易印花税实施减半征收。

经国务院批准，财政部、国家税务总局研究决定，自 2008 年 9 月 19 日起，调整由出让方按证券（股票）交易印花税税率缴纳印花税，受让方不再征收，税率不变；

根据财政部、国家税务总局财税[2005]103 号文《关于股权分置试点改革有关税收政策问题的通知》的规定，股权分置改革过程中因非流通股股东向流通股股东支付对价而发生的股权转让，暂免征收印花税。

2. 增值税

根据财政部、国家税务总局财税[2016]36 号文《关于全面推开营业税改增值税试点的通知》的规定，经国务院批准，自 2016 年 5 月 1 日起在全国范围内全面推开营业税改征增值税试点，金融业纳入试点范围，由缴纳营业税改为缴纳增值税。对证券投资基金（封闭式证券投资基金，开放式证券投资基金）管理人运用基金买卖股票、债券的转让收入免征增值税；国债、地方政府债利息收入以及金融同业往来利息收入免征增值税；存款利息收入不征收增值税；

根据财政部、国家税务总局财税[2016]46 号文《关于进一步明确全面推开营改增试点金融业有关政策的通知》的规定，金融机构开展的质押式买入返售金融商品业务及持有政策性金融债券取得的利息收入属于金融同业往来利息收入；

根据财政部、国家税务总局财税[2016]70 号文《关于金融机构同业往来等增值税政策的补充通知》的规定，金融机构开展的买断式买入返售金融商品业务、同业存款、同业存单以及持有金

融债券取得的利息收入属于金融同业往来利息收入；

根据财政部、国家税务总局财税[2016]140 号文《关于明确金融、房地产开发、教育辅助服务等增值税政策的通知》的规定，本基金运营过程中发生的增值税应税行为，以本基金的基金管理人为增值税纳税人；

根据财政部、国家税务总局财税[2017]56 号文《关于资管产品增值税有关问题的通知》的规定，证券投资基金的基金管理人运营证券投资基金过程中发生的增值税应税行为，暂适用简易计税方法，按照 3% 的征收率缴纳增值税。对证券投资基金在 2018 年 1 月 1 日前运营过程中发生的增值税应税行为，未缴纳增值税的，不再缴纳；已缴纳增值税的，已纳税额从证券投资基金的基金管理人以后月份的增值税应纳税额中抵减。

3. 城市维护建设税、教育费附加、地方教育附加

根据《中华人民共和国城市维护建设税法》、《征收教育费附加的暂行规定（2011 年修订）》及相关地方教育附加的征收规定，凡缴纳消费税、增值税、营业税的单位和个人，都应当依照规定缴纳城市维护建设税、教育费附加（除按照相关规定缴纳农村教育事业费附加的单位外）及地方教育费附加。

4. 企业所得税

根据财政部、国家税务总局财税[2004]78 号文《关于证券投资基金税收政策的通知》的规定，自 2004 年 1 月 1 日起，对证券投资基金（封闭式证券投资基金，开放式证券投资基金）管理人运用基金买卖股票、债券的差价收入，继续免征企业所得税；

根据财政部、国家税务总局财税[2005]103 号文《关于股权分置试点改革有关税收政策问题的通知》的规定，股权分置改革中非流通股股东通过对价方式向流通股股东支付的股份、现金等收入，暂免征收流通股股东应缴纳的企业所得税；

根据财政部、国家税务总局财税[2008]1 号文《关于企业所得税若干优惠政策的通知》的规定，对证券投资基金从证券市场中取得的收入，包括买卖股票、债券的差价收入，股权的股息、红利收入，债券的利息收入及其他收入，暂不征收企业所得税。

5. 个人所得税

根据财政部、国家税务总局财税[2005]103 号文《关于股权分置试点改革有关税收政策问题的通知》的规定，股权分置改革中非流通股股东通过对价方式向流通股股东支付的股份、现金等收入，暂免征收流通股股东应缴纳的个人所得税；

根据财政部、国家税务总局财税[2008]132 号文《财政部、国家税务总局关于储蓄存款利息所得有关个人所得税政策的通知》的规定，自 2008 年 10 月 9 日起，对储蓄存款利息所得暂免征

收个人所得税；

根据财政部、国家税务总局、中国证监会财税[2012]85号文《关于实施上市公司股息红利差别化个人所得税政策有关问题的通知》的规定，自2013年1月1日起，证券投资基金从公开发行和转让市场取得的上市公司股票，持股期限在1个月以内（含1个月）的，其股息红利所得全额计入应纳税所得额；持股期限在1个月以上至1年（含1年）的，暂减按50%计入应纳税所得额；持股期限超过1年的，暂减按25%计入应纳税所得额。上述所得统一适用20%的税率计征个人所得税；

根据财政部、国家税务总局、中国证监会财税[2015]101号文《关于上市公司股息红利差别化个人所得税政策有关问题的通知》的规定，自2015年9月8日起，证券投资基金从公开发行和转让市场取得的上市公司股票，持股期限超过1年的，股息红利所得暂免征收个人所得税。

7.4.7 重要财务报表项目的说明

7.4.7.1 货币资金

单位：人民币元

项目	本期末 2023年12月31日	上年度末 2022年12月31日
活期存款	16,373,620.90	17,242,148.12
等于：本金	16,371,850.41	17,240,499.46
加：应计利息	1,770.49	1,648.66
减：坏账准备	-	-
定期存款	-	-
等于：本金	-	-
加：应计利息	-	-
减：坏账准备	-	-
其中：存款期限1个月以内	-	-
存款期限1-3个月	-	-
存款期限3个月以上	-	-
其他存款	-	-
等于：本金	-	-
加：应计利息	-	-
减：坏账准备	-	-
合计	16,373,620.90	17,242,148.12

7.4.7.2 交易性金融资产

单位：人民币元

项目	本期末 2023年12月31日			
	成本	应计利息	公允价值	公允价值变动

股票	141,554,626.77	-	141,670,521.82	115,895.05
贵金属投资-金交所黄金合约	-	-	-	-
债券	交易所市场	-	-	-
	银行间市场	-	-	-
	合计	-	-	-
资产支持证券	-	-	-	-
基金	-	-	-	-
其他	-	-	-	-
合计	141,554,626.77	-	141,670,521.82	115,895.05
项目	上年度末 2022年12月31日			
	成本	应计利息	公允价值	公允价值变动
股票	141,358,339.53	-	145,418,877.84	4,060,538.31
贵金属投资-金交所黄金合约	-	-	-	-
债券	交易所市场	63,000.00	79,321.75	16,310.70
	银行间市场	9,918,530.00	53,296.70	-2,530.00
	合计	9,981,530.00	53,307.75	13,780.70
资产支持证券	-	-	-	-
基金	-	-	-	-
其他	-	-	-	-
合计	151,339,869.53	53,307.75	155,467,496.29	4,074,319.01

7.4.7.3 衍生金融资产/负债

本基金本报告期末及上年度末均无衍生金融资产/负债余额。

7.4.7.4 买入返售金融资产

7.4.7.4.1 各项买入返售金融资产期末余额

本基金本报告期末及上年度末均无买入返售金融资产余额。

7.4.7.4.2 期末买断式逆回购交易中取得的债券

本基金本报告期末及上年度末均未持有买断式逆回购交易中取得的债券。

7.4.7.5 其他资产

本基金本报告期末及上年度末均无其他资产余额。

7.4.7.6 其他负债

单位：人民币元

项目	本期末 2023年12月31日	上年度末 2022年12月31日
应付券商交易单元保证金	-	-

应付赎回费	12.59	84.59
应付证券出借违约金	-	-
应付交易费用	163,155.63	1,169,118.13
其中：交易所市场	163,155.63	1,169,118.13
银行间市场	-	-
应付利息	-	-
应付账户维护费	9,000.00	9,000.00
应付审计费	43,000.00	50,000.00
应付信息披露费	120,000.00	120,000.00
合计	335,168.22	1,348,202.72

7.4.7.7 实收基金

金额单位：人民币元

东吴行业轮动混合 A		
项目	本期 2023 年 1 月 1 日至 2023 年 12 月 31 日	
	基金份额（份）	账面金额
上年度末	232,938,722.85	232,938,722.85
本期申购	27,893,247.85	27,893,247.85
本期赎回（以“-”号填列）	-29,648,926.28	-29,648,926.28
本期末	231,183,044.42	231,183,044.42

金额单位：人民币元

东吴行业轮动混合 C		
项目	本期 2023 年 1 月 1 日至 2023 年 12 月 31 日	
	基金份额（份）	账面金额
上年度末	427,684.62	427,684.62
本期申购	8,264,612.48	8,264,612.48
本期赎回（以“-”号填列）	-7,733,840.60	-7,733,840.60
本期末	958,456.50	958,456.50

注：1. 申购含红利再投、转换入份额，赎回含转换出份额。

7.4.7.8 未分配利润

单位：人民币元

东吴行业轮动混合 A			
项目	已实现部分	未实现部分	未分配利润合计
上年度末	-18,784,143.61	-41,931,443.33	-60,715,586.94
本期期初	-18,784,143.61	-41,931,443.33	-60,715,586.94
本期利润	-12,241,762.68	-3,776,289.71	-16,018,052.39
本期基金份额交易	345,858.34	359,321.08	705,179.42

产生的变动数			
其中：基金申购款	-1,726,243.11	-4,518,212.13	-6,244,455.24
基金赎回款	2,072,101.45	4,877,533.21	6,949,634.66
本期已分配利润	-	-	-
本期末	-30,680,047.95	-45,348,411.96	-76,028,459.91

单位：人民币元

东吴行业轮动混合 C			
项目	已实现部分	未实现部分	未分配利润合计
上年度末	8,019.83	-146,173.05	-138,153.22
本期期初	8,019.83	-146,173.05	-138,153.22
本期利润	-65,086.64	-182,134.25	-247,220.89
本期基金份额交易产生的变动数	26,851.88	-13,346.07	13,505.81
其中：基金申购款	283,078.92	-2,496,721.18	-2,213,642.26
基金赎回款	-256,227.04	2,483,375.11	2,227,148.07
本期已分配利润	-	-	-
本期末	-30,214.93	-341,653.37	-371,868.30

7.4.7.9 存款利息收入

单位：人民币元

项目	本期	上年度可比期间
	2023 年 1 月 1 日至 2023 年 12 月 31 日	2022 年 1 月 1 日至 2022 年 12 月 31 日
活期存款利息收入	95,225.35	111,317.24
定期存款利息收入	-	-
其他存款利息收入	-	-
结算备付金利息收入	27,833.17	31,569.24
其他	10,738.49	12,664.70
合计	133,797.01	155,551.18

7.4.7.10 股票投资收益

7.4.7.10.1 股票投资收益——买卖股票差价收入

单位：人民币元

项目	本期	上年度可比期间
	2023 年 1 月 1 日至 2023 年 12 月 31 日	2022 年 1 月 1 日至 2022 年 12 月 31 日
卖出股票成交总额	2,392,426,630.45	2,559,956,861.58
减：卖出股票成本总额	2,395,744,216.36	2,613,779,727.84
减：交易费用	7,142,504.56	7,707,373.86
买卖股票差价收入	-10,460,090.47	-61,530,240.12

7.4.7.11 债券投资收益

7.4.7.11.1 债券投资收益项目构成

单位：人民币元

项目	本期 2023年1月1日至2023 年12月31日	上年度可比期间 2022年1月1日至2022年 12月31日
债券投资收益——利息收入	34,982.52	271,857.73
债券投资收益——买卖债券（债转股及债券到期兑付）差价收入	28,674.65	280,907.82
债券投资收益——赎回差价收入	-	-
债券投资收益——申购差价收入	-	-
合计	63,657.17	552,765.55

7.4.7.11.2 债券投资收益——买卖债券差价收入

单位：人民币元

项目	本期 2023年1月1日至2023 年12月31日	上年度可比期间 2022年1月1日至2022年 12月31日
卖出债券（债转股及债券到期兑付）成交总额	11,919,838.08	33,395,730.50
减：卖出债券（债转股及债券到期兑付）成本总额	11,779,691.00	32,490,689.30
减：应计利息总额	111,469.00	623,748.71
减：交易费用	3.43	384.67
买卖债券差价收入	28,674.65	280,907.82

7.4.7.12 资产支持证券投资收益

本基金本报告期及上年度可比期间未进行资产支持证券投资交易。

7.4.7.13 衍生工具收益

本基金本报告期及上年度可比期间均无衍生工具收益。

7.4.7.14 股利收益

单位：人民币元

项目	本期 2023年1月1日至2023年12 月31日	上年度可比期间 2022年1月1日至2022年12月 31日
股票投资产生的股利收益	980,451.34	998,614.20
其中：证券出借权益补偿收入	-	-
基金投资产生的股利收益	-	-
合计	980,451.34	998,614.20

7.4.7.15 公允价值变动收益

单位：人民币元

项目名称	本期 2023年1月1日至2023 年12月31日	上年度可比期间 2022年1月1日至2022年 12月31日
1. 交易性金融资产	-3,958,423.96	-17,816,853.80
——股票投资	-3,944,643.26	-17,835,892.50
——债券投资	-13,780.70	19,038.70
——资产支持证券投资	-	-
——贵金属投资	-	-
——其他	-	-
2. 衍生工具	-	-
——权证投资	-	-
3. 其他	-	-
减：应税金融商品公允价 值变动产生的预估增 值税	-	-
合计	-3,958,423.96	-17,816,853.80

7.4.7.16 其他收入

单位：人民币元

项目	本期 2023年1月1日至2023年 12月31日	上年度可比期间 2022年1月1日至2022年12 月31日
基金赎回费收入	42,087.72	10,967.41
基金转换费收入	805.11	312.99
合计	42,892.83	11,280.40

7.4.7.17 信用减值损失

本基金本报告期及上年度可比期间均无信用减值损失。

7.4.7.18 其他费用

单位：人民币元

项目	本期 2023年1月1日至2023 年12月31日	上年度可比期间 2022年1月1日至2022年 12月31日
审计费用	43,000.00	50,000.00
信息披露费	120,000.00	120,000.00
证券出借违约金	-	-
账户维护费	36,000.00	36,000.00
其他	-	-
银行汇划费	-	-
合计	199,000.00	206,000.00

7.4.8 或有事项、资产负债表日后事项的说明

7.4.8.1 或有事项

截至资产负债表日，本基金无需要披露的重大或有事项。

7.4.8.2 资产负债表日后事项

截至财务报表批准日，本基金无需要披露的资产负债表日后事项。

7.4.9 关联方关系

关联方名称	与本基金的关系
东吴基金管理有限公司	基金管理人、注册登记机构、基金销售机构
华夏银行股份有限公司	基金托管人、基金代销机构
东吴证券股份有限公司	基金管理人的股东、基金代销机构
海澜集团有限公司	基金管理人的股东
上海新东吴优胜资产管理有限公司	基金管理人的子公司

注：本报告期基金关联方未发生变化。本基金与关联方的所有交易均是在正常业务中按照一般商业条款订立。

7.4.10 本报告期及上年度可比期间的关联方交易

7.4.10.1 通过关联方交易单元进行的交易

7.4.10.1.1 股票交易

金额单位：人民币元

关联方名称	本期 2023年1月1日至2023年12月31日		上年度可比期间 2022年1月1日至2022年12月31日	
	成交金额	占当期股票 成交总额的 比例	成交金额	占当期股票 成交总额的 比例
东吴证券股份有 限公司	1,075,243,239.79	22.47%	774,824,221.66	15.24%

7.4.10.1.2 债券交易

金额单位：人民币元

关联方名称	本期 2023年1月1日至2023年12月31日		上年度可比期间 2022年1月1日至2022年12月31日	
	成交金额	占当期债券 成交总额的 比例	成交金额	占当期债券 成交总额的 比例
东吴证券股份有 限公司	1,884,159.08	100.00%	-	-

7.4.10.1.3 债券回购交易

本基金本报告期及上年度可比期间均未通过关联方交易单元进行债券回购交易。

7.4.10.1.4 权证交易

本基金本报告期及上年度可比期间均未通过关联方交易单元进行权证交易。

7.4.10.1.5 应支付关联方的佣金

金额单位：人民币元

关联方名称	本期 2023年1月1日至2023年12月31日			
	当期 佣金	占当期佣金 总量的比例	期末应付佣金余额	占期末应付 佣金总额的 比例
东吴证券股份有 限公司	998,799.17	22.53%	-	-
关联方名称	上年度可比期间 2022年1月1日至2022年12月31日			
	当期 佣金	占当期佣金 总量的比例	期末应付佣金余额	占期末应付 佣金总额的 比例
东吴证券股份有 限公司	719,522.09	15.31%	10,126.43	0.87%

注：上述佣金按市场佣金率计算，以扣除由中国证券登记结算有限责任公司收取证管费、经手费和由券商承担的证券结算风险基金后的净额列示。该类佣金协议的服务范围还包括佣金收取方为本基金提供的证券投资研究成果和市场信息服务。

7.4.10.2 关联方报酬

7.4.10.2.1 基金管理费

单位：人民币元

项目	本期	上年度可比期间
	2023年1月1日至2023年12月31日	2022年1月1日至2022年12月31日
当期发生的基金应支付的管理费	2,455,038.14	3,122,193.21
其中：应支付销售机构的客户维护费	818,210.32	1,004,014.19
应支付基金管理人的净管理费	1,636,827.82	2,118,179.02

注：2023年7月31日前，本基金管理费按前一日基金资产净值的1.50%年费率计提。经与本基金的基金托管人协商一致，并报中国证监会备案，决定自2023年7月31日起，基金管理费按前一

日基金资产净值的 1.20% 年费率计提。计算方法如下：

$$H = E \times 1.20\% \div \text{当年天数}$$

H 为每日应计提的基金管理费

E 为前一日的基金资产净值

基金管理费每日计提, 按月支付。由基金管理人向基金托管人发送基金管理费划付指令, 经基金托管人复核后于次月首日起 2 个工作日内从基金财产中一次性支付给基金管理人。若遇法定节假日、休息日或不可抗力致使无法按时支付的, 顺延至最近可支付日支付。

7.4.10.2.2 基金托管费

单位：人民币元

项目	本期	上年度可比期间
	2023 年 1 月 1 日至 2023 年 12 月 31 日	2022 年 1 月 1 日至 2022 年 12 月 31 日
当期发生的基金应支付的托管费	409,172.99	520,365.54

注：2023 年 7 月 31 日前, 本基金托管费按前一日基金资产净值的 0.25% 年费率计提。经与本基金的基金托管人协商一致, 并报中国证监会备案, 决定自 2023 年 7 月 31 日起, 基金托管费按前一日的基金资产净值的 0.20% 的年费率计提。计算方法如下：

$$H = E \times 0.20\% \div \text{当年天数}$$

H 为每日应计提的基金托管费

E 为前一日的基金资产净值

基金托管费每日计提, 按月支付。由基金管理人向基金托管人发送基金托管费划付指令, 经基金托管人复核后于次月首日起 2 个工作日内从基金资产中一次性支付给基金托管人。若遇法定节假日、休息日或不可抗力致使无法按时支付的, 顺延至最近可支付日支付。

7.4.10.2.3 销售服务费

单位：人民币元

获得销售服务费的各关联方名称	本期		
	2023 年 1 月 1 日至 2023 年 12 月 31 日		
	当期发生的基金应支付的销售服务费		
	东吴行业轮动混合 A	东吴行业轮动混合 C	合计
东吴基金管理有限公司	-	5.33	5.33
东吴证券股份有限公司	-	19.81	19.81
合计	-	25.14	25.14
获得销售服务费的各关联方名称	上年度可比期间		
	2022 年 1 月 1 日至 2022 年 12 月 31 日		

	当期发生的基金应支付的销售服务费		
	东吴行业轮动混合 A	东吴行业轮动混合 C	合计
东吴基金管理有限公司	-	7.66	7.66
合计	-	7.66	7.66

注：本基金 A 类基金份额不收取销售服务费，C 类基金份额的销售服务费按前一日 C 类基金份额基金资产净值的 0.40% 年费率计提。

销售服务费的计算方法如下：

$$H = E \times 0.40\% \div \text{当年天数}$$

H 为 C 类基金份额每日应计提的销售服务费

E 为 C 类基金份额前一日基金资产净值

基金销售服务费每日计算，逐日累计至每月月末，按月支付，由基金管理人向基金托管人发送基金销售服务费划款指令，基金托管人复核后于次月前两个工作日内从基金财产中一次性支付给基金管理人，由基金管理人代付给销售机构。若遇法定节假日、公休假等，支付日期顺延。

7.4.10.3 与关联方进行银行间同业市场的债券(含回购)交易

本基金本报告期及上年度可比期间均未与关联方进行银行间同业市场的债券（含回购）交易。

7.4.10.4 报告期内转融通证券出借业务发生重大关联交易事项的说明

7.4.10.4.1 与关联方通过约定申报方式进行的适用固定期限费率的证券出借业务的情况

本基金本报告期及上年度可比期间均未发生转融通证券出借业务。

7.4.10.4.2 与关联方通过约定申报方式进行的适用市场化期限费率的证券出借业务的情况

本基金本报告期及上年度可比期间均未发生转融通证券出借业务。

7.4.10.5 各关联方投资本基金的情况

7.4.10.5.1 报告期内基金管理人运用固有资金投资本基金的情况

本基金的基金管理人本报告期及上年度可比期间均未运用固有资金投资本基金。

7.4.10.5.2 报告期末除基金管理人之外的其他关联方投资本基金的情况

本基金除基金管理人之外的其他关联方于本报告期末及上年度末均未投资本基金。

7.4.10.6 由关联方保管的银行存款余额及当期产生的利息收入

单位：人民币元

关联方名称	本期 2023年1月1日至2023年12月31日		上年度可比期间 2022年1月1日至2022年12月31日	
	期末余额	当期利息收入	期末余额	当期利息收入
华夏银行股份有限公司	16,373,620.90	95,225.35	17,242,148.12	111,317.24

注：本基金的银行存款由基金托管人华夏银行股份有限公司保管，按银行同业利率计息。

7.4.10.7 本基金在承销期内参与关联方承销证券的情况

本基金本报告期及上年度可比期间均未在承销期内直接购入关联方承销的证券。

7.4.10.8 其他关联交易事项的说明

本基金本报告期及上年度可比期间均未发生其他关联交易事项。

7.4.11 利润分配情况

本基金本报告期未进行利润分配。

7.4.12 期末（2023年12月31日）本基金持有的流通受限证券**7.4.12.1 因认购新发/增发证券而于期末持有的流通受限证券**

金额单位：人民币元

7.4.12.1.1 受限证券类别：股票										
证券代码	证券名称	成功认购日	受限期	流通受限类型	认购价格	期末估值单价	数量 (单位：股)	期末成本总额	期末估值总额	备注
688627	精智达	2023年7月11日	6个月	新股流通受限	46.77	87.72	102	4,770.54	8,947.44	-
688720	艾森股份	2023年11月29日	6个月	新股流通受限	28.03	49.84	115	3,223.45	5,731.60	-
603270	金帝股份	2023年8月25日	6个月	新股流通受限	21.77	29.58	96	2,089.92	2,839.68	-
603373	安邦护卫	2023年12月13日	6个月	新股流通受限	19.10	34.75	62	1,184.20	2,154.50	-
301516	中远通	2023年12月1日	6个月	新股流通受限	6.87	15.51	477	3,276.99	7,398.27	-
301459	丰茂股份	2023年12月6日	6个月	新股流通受限	31.90	39.84	125	3,987.50	4,980.00	-
301568	思泰克	2023年11月21日	6个月	新股流通受限	23.23	35.58	125	2,903.75	4,447.50	-

7.4.12.2 期末持有的暂时停牌等流通受限股票

本基金本报告期末未持有暂时停牌等流通受限股票。

7.4.12.3 期末债券正回购交易中作为抵押的债券**7.4.12.3.1 银行间市场债券正回购**

截至本报告期末 2023 年 12 月 31 日止，本基金无因从事银行间市场债券正回购交易形成的卖出回购金融资产款余额。

7.4.12.3.2 交易所市场债券正回购

截至本报告期末 2023 年 12 月 31 日止，本基金无因从事交易所市场债券正回购交易形成的卖出回购金融资产款余额。

7.4.12.4 期末参与转融通证券出借业务的证券

截至本报告期末 2023 年 12 月 31 日止，本基金无参与转融通证券出借业务的证券。

7.4.13 金融工具风险及管理

本基金为混合型基金。本基金的投资范围为具有良好流动性的金融工具，包括国内依法发行上市的股票、债券、权证、以及法律法规或经中国证监会批准的允许基金投资的其他金融工具。本基金在日常经营活动中面临的与这些金融工具相关的风险主要包括信用风险、流动性风险及市场风险。利率风险是本基金市场风险的重要组成部分。

7.4.13.1 风险管理政策和组织架构

本基金投资目标为通过对行业轮动规律的把握，侧重投资于预期收益较高的行业，并重点投资具有成长优势、估值优势和竞争优势的上市公司股票，追求超额收益。

基于该投资目标，本基金管理人风险管理的基本策略是识别和分析本基金运作使本基金面临各种类型的风险，确定适当的风险容忍度，并及时可靠地对各种风险进行监督，将风险控制在限定的范围之内。

本基金管理人奉行全员与全程结合、风控与发展并重的风险管理理念。董事会主要负责公司的风险管理战略和控制政策、协调突发重大风险等事项。公司经营管理层下设风险管理委员会，制定公司日常经营过程中各类风险的防范和管理措施；在业务操作层面，一线业务部门负责对各业务领域风险的管控，公司具体的风险管理职责由合规风控部负责，组织、协调并与其他各业务部门一道，共同完成对法律风险、投资风险、操作风险、合规风险等风险类别的管理，并定期向公司的风险管理委员会报告公司风险状况。合规风控部由督察长分管，配置有法律、风控、审计、信息披露等方面专业人员。

7.4.13.2 信用风险

信用风险是指基金在交易过程中因交易对手未履行合约责任，或者基金所投资证券之发行人出现违约、拒绝支付到期本息，导致基金资产损失和收益变化的风险。本基金均投资于具有良好信用等级的证券，且通过分散化投资以分散信用风险。

本基金的货币资金均存放于信用良好的银行，因而与货币资金相关的信用风险不重大。另外，在交易所进行的交易均与中国证券登记结算有限责任公司完成证券交收和款项清算，因此违约风

险发生的可能性很小；本基金管理人建立了交易对手审批制度，并定期对银行间同业市场交易对手进行信用评估，以控制相应的信用风险。

7.4.13.2.1 按短期信用评级列示的债券投资

单位：人民币元

短期信用评级	本期末 2023 年 12 月 31 日	上年度末 2022 年 12 月 31 日
A-1	-	-
A-1 以下	-	-
未评级	-	9,969,296.70
合计	-	9,969,296.70

注：未评级债券包括国债、中央银行票据、政策性金融债及超短期融资券。

7.4.13.2.2 按短期信用评级列示的资产支持证券投资

本基金本报告期末及上年度末均未持有按短期信用评级列示的资产支持证券投资。

7.4.13.2.3 按短期信用评级列示的同业存单投资

本基金本报告期末及上年度末均未持有按短期信用评级列示的同业存单投资。

7.4.13.2.4 按长期信用评级列示的债券投资

单位：人民币元

长期信用评级	本期末 2023 年 12 月 31 日	上年度末 2022 年 12 月 31 日
AAA	-	-
AAA 以下	-	79,321.75
未评级	-	-
合计	-	79,321.75

注：未评级债券包括国债、中央银行票据及政策性金融债。

7.4.13.2.5 按长期信用评级列示的资产支持证券投资

本基金本报告期末及上年度末均未持有按长期信用评级列示的资产支持证券投资。

7.4.13.2.6 按长期信用评级列示的同业存单投资

本基金本报告期末及上年度末均未持有按长期信用评级列示的同业存单投资。

7.4.13.3 流动性风险

流动性风险是指基金所持金融工具变现的难易程度。本基金的流动性风险一方面来自于基金份额持有人可随时要求赎回其持有的基金份额，另一方面来自于投资品种所处的交易市场不活跃而带来的变现困难。

7.4.13.3.1 报告期内本基金组合资产的流动性风险分析

本报告期内，本基金管理人根据《公开募集证券投资基金运作管理办法》、《公开募集开放式证券投资基金流动性风险管理规定》及其他有关法律法规，制定了《东吴基金管理有限公司开放式基金流动性风险管理办法》，建立了开放式基金流动性风险管理的内部控制体系。本基金管理人严格遵守相关要求，开展压力测试，对流动性风险量化指标开展监测和分析。针对被动超标的情形，开展每日监控与提示，保持投资组合整体良好的流动性，切实维护基金份额持有人的利益。

本基金的投资范围为具有良好流动性的金融工具，所持大部分投资品种均可在证券交易所或银行间同业市场进行交易，除在附注 7.4.12 中列示的流通暂时受限证券外，本期末本基金的其他资产均能及时变现。此外，本基金可通过卖出回购金融资产方式借入短期资金应对流动性需求，其上限一般不超过基金持有的债券资产的公允价值。

在本报告期内，本基金未发生流动性风险事件。

7.4.13.4 市场风险

市场风险是指基金所持金融工具的公允价值或未来现金流量因所处市场各类价格因素的变动而发生波动的风险，包括利率风险、外汇风险和其他价格风险。

7.4.13.4.1 利率风险

利率风险是指基金的财务状况和现金流量受市场利率变动而发生波动的风险。利率敏感性金融工具均面临由于市场利率上升而导致公允价值下降的风险，其中浮动利率类金融工具还面临每个付息期间结束根据市场利率重新定价时对于未来现金流影响的风险。本基金的收入及经营活动的现金流量受到市场利率变化的影响。本基金的基金管理人定期对本基金面临的利率敏感性缺口进行监控，并通过调整投资组合的久期等方法对上述利率风险进行管理。

7.4.13.4.1.1 利率风险敞口

单位：人民币元

本期末 2023 年 12 月 31 日	1 个月以内	1-3 个月	3 个月 -1 年	1-5 年	5 年以上	不计息	合计
资产							
货币资金	16,373,620.90	-	-	-	-	-	16,373,620.90
结算备付金	180,944.28	-	-	-	-	-	180,944.28
存出保证金	349,102.93	-	-	-	-	-	349,102.93
交易性金融资产	-	-	-	-	-	141,670,521.82	141,670,521.82
衍生金融资产	-	-	-	-	-	-	-

买入返售金融资产	-	-	-	-	-	-	-
应收清算款	-	-	-	-	-	780,825.32	780,825.32
应收股利	-	-	-	-	-	-	-
应收申购款	-	-	-	-	-	31,386.39	31,386.39
其他资产	-	-	-	-	-	-	-
资产总计	16,903,668.11	-	-	-	-	142,482,733.53	159,386,401.64
负债	-	-	-	-	-	-	-
卖出回购金融资产款	-	-	-	-	-	-	-
应付清算款	-	-	-	-	-	3,109,938.30	3,109,938.30
应付赎回款	-	-	-	-	-	16,305.47	16,305.47
应付管理人报酬	-	-	-	-	-	157,379.83	157,379.83
应付托管费	-	-	-	-	-	26,229.96	26,229.96
应付销售服务费	-	-	-	-	-	207.15	207.15
应交税费	-	-	-	-	-	-	-
应付利润	-	-	-	-	-	-	-
其他负债	-	-	-	-	-	335,168.22	335,168.22
负债总计	-	-	-	-	-	3,645,228.93	3,645,228.93
利率敏感度缺口	16,903,668.11	-	-	-	-	-138,837,504.60	155,741,172.71
上年度末 2022 年 12 月 31 日	1 个月以内	1-3 个月	3 个月 -1 年	1-5 年	5 年以上	不计息	合计
资产							
货币资金	17,242,148.12	-	-	-	-	-	17,242,148.12
结算备付金	2,686,669.63	-	-	-	-	-	2,686,669.63
存出保证金	751,145.16	-	-	-	-	-	751,145.16
交易性金融资产	-	9,969,296.70	-	-	79,321.75	145,418,877.84	155,467,496.29
衍生金融资产	-	-	-	-	-	-	-
买入返售金融资产	-	-	-	-	-	-	-
应收清算款	-	-	-	-	-	-	-
应收股利	-	-	-	-	-	-	-
应收申购款	-	-	-	-	-	7,280.73	7,280.73
其他资产	-	-	-	-	-	-	-
资产总计	20,679,962.91	9,969,296.70	-	-	79,321.75	145,426,158.57	176,154,739.93
负债	-	-	-	-	-	-	-
卖出回购金融资产款	-	-	-	-	-	-	-
应付清算款	-	-	-	-	-	1,923,972.88	1,923,972.88
应付赎回款	-	-	-	-	-	114,711.17	114,711.17
应付管理人报酬	-	-	-	-	-	218,646.06	218,646.06
应付托管费	-	-	-	-	-	36,441.01	36,441.01
应付销售服务费	-	-	-	-	-	98.43	98.43
应交税费	-	-	-	-	-	0.35	0.35
应付利润	-	-	-	-	-	-	-

其他负债	-	-	-	-	1,348,202.72	1,348,202.72
负债总计	-	-	-	-	3,642,072.62	3,642,072.62
利率敏感度缺口	20,679,962.91	9,969,296.70	-	-	79,321.75	141,784,085.95

注：上表统计了本基金资产和负债的利率风险敞口。表中所示为本基金资产及负债的公允价值，并按照合约规定的利率重新定价日或到期日孰早者予以分类。

7.4.13.4.1.2 利率风险的敏感性分析

假设	该利率敏感性分析数据结果为基于本基金报表日组合持有债券资产的利率风险状况测算的理论变动值。		
	假定所有期限的利率均以相同幅度变动 25 个基点，其他市场变量均不发生变化。		
	此项影响并未考虑基金经理为降低利率风险而可能采取的风险管理活动。		
分析	相关风险变量的变动	对资产负债表日基金资产净值的影响金额（单位：人民币元）	
		本期末（2023 年 12 月 31 日）	上年度末（2022 年 12 月 31 日）
	基准利率减少 25 个基点	-	5,133.36
	基准利率增加 25 个基点	-	-5,111.35

注：本期末本基金未持有交易性债券投资，货币资金、结算备付金和存出保证金均以活期存款利率或相对固定的利率计息，假定利率变动仅影响该类资产的未来收益，而对其本身的公允价值无重大影响，因而在本基金本报告期末未持有其他计息资产/负债的情况下，利率变动对基金资产净值的影响并不显著。

7.4.13.4.2 外汇风险

本基金所有资产及负债均以人民币计价，因此无重大外汇风险。

7.4.13.4.3 其他价格风险

本基金所面临的其他价格风险主要系市场价格风险。市场价格风险是指基金所持金融工具的公允价值或未来现金流量因除市场利率和外汇汇率以外的市场价格因素变动而发生波动的风险。本基金主要投资于证券交易所上市或银行间同业市场交易的证券，所面临的最大市场价格风险由所持有的金融工具的公允价值决定，并且本基金通过投资组合的分散化降低市场价格风险。本基金投资于一家公司发行的证券市值不超过基金资产净值的 10%，且本基金与由本基金管理人管理的其他基金共同持有一家公司的证券，不得超过该证券的 10%。

7.4.13.4.3.1 其他价格风险敞口

金额单位：人民币元

项目	本期末 2023 年 12 月 31 日		上年度末 2022 年 12 月 31 日	
	公允价值	占基金资产净值比例 (%)	公允价值	占基金资产净值比例 (%)
交易性金融资产-股票投资	141,670,521.82	90.97	145,418,877.84	84.29
衍生金融资产-权证投资	-	-	-	-
其他	-	-	-	-
合计	141,670,521.82	90.97	145,418,877.84	84.29

注：本基金投资组合中股票投资比例为基金资产的 60%-95%，债券投资比例为基金资产的 0-35%，权证投资比例不高于基金资产净值的 3%，现金或到期日在一年期以内的政府债券不低于基金资产净值的 5%，其中，现金不包括结算备付金、存出保证金、应收申购款等。本基金根据行业轮动规律，80%以上的非现金基金资产投资于具有“三重优势”的股票、债券、权证等资产；本基金投资于其他工具的比例依照法律法规或监管机构的规定执行。于资产负债表日，本基金面临的整体市场价格风险列示如上。

7.4.13.4.3.2 其他价格风险的敏感性分析

假设	本基金选用业绩基准作为衡量系统风险的标准		
	选用报告期间统计所得 beta 值作为期末系统风险对本基金的影响系数		
分析	相关风险变量的变动	对资产负债表日基金资产净值的影响金额（单位：人民币元）	
		本期末（2023 年 12 月 31 日）	上年度末（2022 年 12 月 31 日）
	业绩基准下跌 1%	-1,931,190.54	-1,518,111.47
	业绩基准下跌 5%	-9,655,952.71	-7,590,557.36
业绩基准下跌 10%	-19,311,905.42	-15,181,114.72	

7.4.14 公允价值

7.4.14.1 金融工具公允价值计量的方法

公允价值计量结果所属的层次，由对公允价值计量整体而言具有重要意义的输入值所属的最低层次决定：第一层次：相同资产或负债在活跃市场上未经调整的报价；第二层次：除第一层次输入值外相关资产或负债直接或间接可观察的输入值；第三层次：相关资产或负债的不可观察输入值。

7.4.14.2 持续的以公允价值计量的金融工具

7.4.14.2.1 各层次金融工具的公允价值

单位：人民币元

公允价值计量结果所属的层次	本期末 2023 年 12 月 31 日	上年度末 2022 年 12 月 31 日
第一层次	141,634,022.83	144,711,941.34
第二层次	-	10,079,532.80
第三层次	36,498.99	676,022.15
合计	141,670,521.82	155,467,496.29

7.4.14.2.2 公允价值所属层次间的重大变动

本基金政策为以报告期初作为确定金融工具公允价值层次之间转换的时点。对于公开市场交易的股票、债券等投资，若出现重大事项停牌、交易不活跃或非公开发行等情况，本基金不会于停牌日至交易恢复活跃日期间、交易不活跃期间及限售期间将相关投资的公允价值列入第一层次，并根据估值调整中采用的对公允价值计量整体而言具有重要意义的输入值所属的最低层次，确定相关投资的公允价值应属第二层次或第三层次。

7.4.14.2.3 第三层次公允价值余额及变动情况

7.4.14.2.3.1 第三层次公允价值余额及变动情况

单位：人民币元

项目	本期 2023 年 1 月 1 日至 2023 年 12 月 31 日			合计
	交易性金融资产			
	债券投资	股票投资	基金投资	
期初余额	-	676,022.15	-	676,022.15
当期购买	-	21,436.35	-	21,436.35
当期出售/结算	-	-	-	-
转入第三层次	-	-	-	-
转出第三层次	-	676,022.15	-	676,022.15
当期利得或损失总额	-	15,062.64	-	15,062.64
其中：计入损益的利得或损失	-	15,062.64	-	15,062.64
计入其他综合收益的利得或损失（若有）	-	-	-	-
期末余额	-	36,498.99	-	36,498.99
期末仍持有的第三层次金融资产计入本期损益的未实现利得或损	-	15,062.64	-	15,062.64

失的变动——公允价值变动损益				
项目	上年度可比期间 2022 年 1 月 1 日至 2022 年 12 月 31 日			
	交易性金融资产			合计
	债券投资	股票投资	基金投资	
期初余额	-	1,385,635.27	-	1,385,635.27
当期购买	-	693,013.44	-	693,013.44
当期出售/结算	-	-	-	-
转入第三层次	-	-	-	-
转出第三层次	-	1,385,635.27	-	1,385,635.27
当期利得或损失总额	-	-16,991.29	-	-16,991.29
其中：计入损益的利得或损失	-	-16,991.29	-	-16,991.29
计入其他综合收益的利得或损失（若有）	-	-	-	-
期末余额	-	676,022.15	-	676,022.15
期末仍持有的第三层次金融资产计入本期损益的未实现利得或损失的变动——公允价值变动损益	-	-16,991.29	-	-16,991.29

7.4.14.2.3.2 使用重要不可观察输入值的第三层次公允价值计量的情况

单位：人民币元

项目	本期末公允价值	采用的估值技术	不可观察输入值		
			名称	范围/加权平均值	与公允价值之间的关系
限售股票	36,498.99	平均价格亚式期权模型	波动率	0.3113-2.1752	负相关
项目	上年度末公允价值	采用的估值技术	不可观察输入值		
			名称	范围/加权平均值	与公允价值之间的关系
限售股票	676,022.15	平均价格亚式期权模型	波动率	0.1891-2.4756	负相关

7.4.14.3 非持续的以公允价值计量的金融工具的说明

本基金本报告期末及上年度末均未持有非持续的以公允价值计量的金融工具。

7.4.14.4 不以公允价值计量的金融工具的相关说明

本基金持有的不以公允价值计量的金融工具为以摊余成本计量的金融资产和金融负债，这些金融工具因其剩余期限较短，所以其账面价值与公允价值相若。

7.4.15 有助于理解和分析会计报表需要说明的其他事项

7.4.15.1 承诺事项

截至资产负债表日，本基金无需要披露的重大承诺事项。

7.4.15.2 其他事项

截至资产负债表日，本基金无需要说明的其他重要事项。

7.4.15.3 财务报表的批准

本财务报表已于 2024 年 3 月 28 日经本基金的基金管理人批准。

§ 8 投资组合报告

8.1 期末基金资产组合情况

金额单位：人民币元

序号	项目	金额	占基金总资产的比例 (%)
1	权益投资	141,670,521.82	88.88
	其中：股票	141,670,521.82	88.88
2	基金投资	-	-
3	固定收益投资	-	-
	其中：债券	-	-
	资产支持证券	-	-
4	贵金属投资	-	-
5	金融衍生品投资	-	-
6	买入返售金融资产	-	-
	其中：买断式回购的买入返售金融资产	-	-
7	银行存款和结算备付金合计	16,554,565.18	10.39
8	其他各项资产	1,161,314.64	0.73
9	合计	159,386,401.64	100.00

8.2 报告期末按行业分类的股票投资组合

8.2.1 报告期末按行业分类的境内股票投资组合

金额单位：人民币元

代码	行业类别	公允价值	占基金资产净值比例 (%)
A	农、林、牧、渔业	-	-
B	采矿业	-	-
C	制造业	125,484,951.32	80.57
D	电力、热力、燃气及水生产和供应业	-	-
E	建筑业	-	-
F	批发和零售业	9,956,777.00	6.39
G	交通运输、仓储和邮政业	3,121,740.00	2.00
H	住宿和餐饮业	-	-
I	信息传输、软件和信息技术服务业	-	-
J	金融业	-	-
K	房地产业	-	-
L	租赁和商务服务业	3,107,053.50	2.00
M	科学研究和技术服务业	-	-
N	水利、环境和公共设施管理业	-	-
O	居民服务、修理和其他服务业	-	-

P	教育	-	-
Q	卫生和社会工作	-	-
R	文化、体育和娱乐业	-	-
S	综合	-	-
	合计	141,670,521.82	90.97

8.2.2 报告期末按行业分类的港股通投资股票投资组合

本基金本报告期末未持有沪港通股票。

8.3 期末按公允价值占基金资产净值比例大小排序的所有股票投资明细

金额单位：人民币元

序号	股票代码	股票名称	数量（股）	公允价值	占基金资产净值比例（%）
1	002475	立讯精密	411,100	14,162,395.00	9.09
2	603501	韦尔股份	119,100	12,709,161.00	8.16
3	300122	智飞生物	162,900	9,954,819.00	6.39
4	000596	古井贡酒	39,200	9,125,760.00	5.86
5	600150	中国船舶	287,300	8,458,112.00	5.43
6	600809	山西汾酒	31,200	7,198,776.00	4.62
7	600519	贵州茅台	4,000	6,904,000.00	4.43
8	000333	美的集团	121,100	6,615,693.00	4.25
9	688169	石头科技	22,571	6,386,464.45	4.10
10	002050	三花智控	200,300	5,888,820.00	3.78
11	688008	澜起科技	94,513	5,553,583.88	3.57
12	002262	恩华药业	191,800	5,201,616.00	3.34
13	300782	卓胜微	32,700	4,610,700.00	2.96
14	002697	红旗连锁	831,500	4,140,870.00	2.66
15	600422	昆药集团	190,800	3,980,088.00	2.56
16	002705	新宝股份	241,300	3,515,741.00	2.26
17	600584	长电科技	109,900	3,281,614.00	2.11
18	601816	京沪高铁	634,500	3,121,740.00	2.00
19	601888	中国中免	37,100	3,104,899.00	1.99
20	600309	万华化学	40,100	3,080,482.00	1.98
21	600729	重庆百货	103,300	2,913,060.00	1.87
22	603708	家家悦	222,100	2,902,847.00	1.86
23	603198	迎驾贡酒	34,200	2,267,118.00	1.46
24	601689	拓普集团	26,200	1,925,700.00	1.24
25	603288	海天味业	50,360	1,911,162.00	1.23
26	600600	青岛啤酒	22,294	1,666,476.50	1.07
27	000858	五粮液	7,500	1,052,325.00	0.68

28	688627	精智达	102	8,947.44	0.01
29	301516	中远通	477	7,398.27	0.00
30	688720	艾森股份	115	5,731.60	0.00
31	301459	丰茂股份	125	4,980.00	0.00
32	301568	思泰克	125	4,447.50	0.00
33	603270	金帝股份	96	2,839.68	0.00
34	603373	安邦护卫	62	2,154.50	0.00

8.4 报告期内股票投资组合的重大变动

8.4.1 累计买入金额超出期初基金资产净值 2%或前 20 名的股票明细

金额单位：人民币元

序号	股票代码	股票名称	本期累计买入金额	占期初基金资产净值比例（%）
1	603986	兆易创新	72,668,149.60	42.12
2	002463	沪电股份	62,696,010.44	36.34
3	603019	中科曙光	61,714,949.01	35.77
4	000063	中兴通讯	60,263,991.06	34.93
5	688111	金山办公	56,704,306.92	32.87
6	300502	新易盛	56,058,528.46	32.50
7	600519	贵州茅台	53,846,138.98	31.21
8	603501	韦尔股份	52,538,319.30	30.45
9	000938	紫光股份	49,471,506.06	28.68
10	002230	科大讯飞	48,891,832.00	28.34
11	300394	天孚通信	48,113,805.20	27.89
12	600941	中国移动	45,320,958.89	26.27
13	000858	五粮液	43,841,721.50	25.41
14	600584	长电科技	43,366,143.44	25.14
15	002475	立讯精密	42,050,378.73	24.38
16	000568	泸州老窖	38,436,054.00	22.28
17	688041	海光信息	35,660,365.34	20.67
18	300782	卓胜微	34,228,988.55	19.84
19	002236	大华股份	34,228,502.82	19.84
20	300308	中际旭创	30,231,307.44	17.52
21	300033	同花顺	30,170,741.00	17.49
22	601138	工业富联	29,945,710.00	17.36
23	002050	三花智控	28,770,498.06	16.68
24	002555	三七互娱	28,428,654.49	16.48

25	002156	通富微电	26,104,880.63	15.13
26	600570	恒生电子	24,955,127.89	14.47
27	300750	宁德时代	24,495,076.00	14.20
28	603005	晶方科技	24,020,481.82	13.92
29	688981	中芯国际	23,905,827.15	13.86
30	601689	拓普集团	21,269,104.00	12.33
31	688256	寒武纪	20,682,869.09	11.99
32	300347	泰格医药	20,267,670.32	11.75
33	300223	北京君正	20,216,618.00	11.72
34	002439	启明星辰	19,272,994.40	11.17
35	002624	完美世界	19,152,740.20	11.10
36	002436	兴森科技	19,026,656.00	11.03
37	600309	万华化学	18,999,340.00	11.01
38	600900	长江电力	18,669,253.00	10.82
39	000596	古井贡酒	18,165,327.36	10.53
40	300413	芒果超媒	18,077,737.00	10.48
41	300170	汉得信息	17,718,696.89	10.27
42	002920	德赛西威	17,301,639.00	10.03
43	688012	中微公司	17,155,792.44	9.94
44	002126	银轮股份	16,919,069.15	9.81
45	300017	网宿科技	16,605,789.00	9.63
46	002916	深南电路	16,332,822.73	9.47
47	000333	美的集团	15,669,434.00	9.08
48	601398	工商银行	15,456,067.00	8.96
49	002153	石基信息	14,469,850.16	8.39
50	601318	中国平安	14,451,341.00	8.38
51	002415	海康威视	14,331,511.52	8.31
52	603444	吉比特	14,264,355.00	8.27
53	000977	浪潮信息	13,947,007.80	8.08
54	300226	上海钢联	13,763,160.72	7.98
55	300059	东方财富	13,323,950.40	7.72
56	300015	爱尔眼科	13,313,612.60	7.72
57	600276	恒瑞医药	13,029,497.80	7.55
58	688110	东芯股份	12,885,697.07	7.47
59	601728	中国电信	12,380,414.00	7.18
60	002517	恺英网络	12,267,626.00	7.11

61	600809	山西汾酒	11,598,899.00	6.72
62	002410	广联达	11,333,188.05	6.57
63	002371	北方华创	10,834,040.96	6.28
64	603596	伯特利	10,713,349.98	6.21
65	603893	瑞芯微	10,622,637.00	6.16
66	688008	澜起科技	10,361,068.36	6.01
67	600933	爱柯迪	9,988,905.61	5.79
68	300364	中文在线	9,944,960.70	5.76
69	002409	雅克科技	9,692,342.92	5.62
70	300122	智飞生物	9,685,086.00	5.61
71	688668	鼎通科技	9,250,109.01	5.36
72	603290	斯达半导	9,092,572.84	5.27
73	002028	思源电气	8,817,818.00	5.11
74	600036	招商银行	8,478,244.00	4.91
75	300957	贝泰妮	8,450,718.00	4.90
76	300570	太辰光	8,256,239.40	4.79
77	688036	传音控股	8,245,591.78	4.78
78	603288	海天味业	8,209,823.76	4.76
79	600150	中国船舶	8,070,903.00	4.68
80	600373	中文传媒	7,960,336.48	4.61
81	300476	胜宏科技	7,875,185.00	4.56
82	688498	源杰科技	7,785,002.87	4.51
83	002262	恩华药业	7,452,241.20	4.32
84	300687	赛意信息	7,262,401.00	4.21
85	002384	东山精密	7,219,628.75	4.18
86	688123	聚辰股份	7,203,260.14	4.18
87	600436	片仔癀	7,156,476.25	4.15
88	600019	宝钢股份	7,133,596.00	4.14
89	300896	爱美客	6,969,868.38	4.04
90	600050	中国联通	6,902,496.00	4.00
91	600600	青岛啤酒	6,789,140.70	3.94
92	603806	福斯特	6,781,779.71	3.93
93	601012	隆基绿能	6,643,015.00	3.85
94	000988	华工科技	6,342,038.92	3.68
95	600271	航天信息	6,177,060.00	3.58
96	300408	三环集团	6,161,049.16	3.57

97	688169	石头科技	5,961,968.43	3.46
98	002705	新宝股份	5,960,801.00	3.46
99	601288	农业银行	5,954,000.00	3.45
100	603728	鸣志电器	5,840,729.00	3.39
101	000681	视觉中国	5,816,928.00	3.37
102	300054	鼎龙股份	5,797,846.00	3.36
103	002027	分众传媒	5,631,212.00	3.26
104	688183	生益电子	5,609,707.10	3.25
105	002271	东方雨虹	5,559,168.78	3.22
106	601088	中国神华	5,537,862.00	3.21
107	603035	常熟汽饰	5,518,688.00	3.20
108	300327	中颖电子	5,483,401.00	3.18
109	601899	紫金矿业	5,373,978.00	3.12
110	601019	山东出版	5,363,043.00	3.11
111	688099	晶晨股份	5,337,402.19	3.09
112	002185	华天科技	5,296,086.00	3.07
113	601117	中国化学	5,239,495.00	3.04
114	300274	阳光电源	5,217,429.00	3.02
115	300133	华策影视	5,167,784.00	3.00
116	002472	双环传动	5,152,334.00	2.99
117	600131	国网信通	5,143,173.00	2.98
118	300182	捷成股份	5,118,224.12	2.97
119	301195	北路智控	5,084,924.00	2.95
120	300661	圣邦股份	4,483,883.00	2.60
121	600563	法拉电子	4,408,614.00	2.56
122	002697	红旗连锁	4,385,979.00	2.54
123	000661	长春高新	4,225,766.00	2.45
124	600763	通策医疗	4,151,217.00	2.41
125	300002	神州泰岳	4,072,112.90	2.36
126	600422	昆药集团	4,043,683.00	2.34
127	688533	上声电子	4,032,921.40	2.34
128	300770	新媒股份	3,956,529.00	2.29
129	601949	中国出版	3,952,282.00	2.29
130	300418	昆仑万维	3,905,998.00	2.26
131	603708	家家悦	3,870,168.00	2.24
132	603096	新经典	3,814,842.62	2.21

133	002268	电科网安	3,813,848.00	2.21
134	601939	建设银行	3,799,510.00	2.20
135	601006	大秦铁路	3,788,640.00	2.20
136	600938	中国海油	3,784,666.00	2.19
137	601988	中国银行	3,783,797.00	2.19
138	601390	中国中铁	3,783,313.00	2.19
139	600028	中国石化	3,780,623.00	2.19
140	601857	中国石油	3,773,447.00	2.19
141	600690	海尔智家	3,739,941.33	2.17
142	002396	星网锐捷	3,684,200.00	2.14
143	600745	闻泰科技	3,639,702.90	2.11
144	600377	宁沪高速	3,610,503.00	2.09
145	603915	国茂股份	3,603,677.00	2.09
146	601985	中国核电	3,598,488.00	2.09
147	600350	山东高速	3,593,307.76	2.08
148	000651	格力电器	3,563,876.00	2.07
149	603345	安井食品	3,557,477.00	2.06
150	600406	国电南瑞	3,548,011.71	2.06
151	002304	洋河股份	3,547,400.00	2.06
152	600176	中国巨石	3,539,787.86	2.05
153	000807	云铝股份	3,534,117.00	2.05
154	603589	口子窖	3,520,834.85	2.04
155	603611	诺力股份	3,512,283.80	2.04
156	002594	比亚迪	3,499,660.00	2.03
157	002121	科陆电子	3,497,263.00	2.03
158	603606	东方电缆	3,484,644.00	2.02
159	300776	帝尔激光	3,461,694.00	2.01

注：本项的“买入金额”均按买入成交金额（成交单价乘以成交数量）填列，不考虑相关交易费用。

8.4.2 累计卖出金额超出期初基金资产净值 2%或前 20 名的股票明细

金额单位：人民币元

序号	股票代码	股票名称	本期累计卖出金额	占期初基金资产净值比例（%）
1	603986	兆易创新	69,213,598.88	40.12
2	603019	中科曙光	65,442,087.58	37.93
3	002463	沪电股份	63,235,421.56	36.66

4	000063	中兴通讯	61,266,560.82	35.51
5	300502	新易盛	61,201,233.40	35.48
6	600519	贵州茅台	57,803,755.77	33.51
7	688111	金山办公	56,227,355.78	32.59
8	002230	科大讯飞	51,151,967.20	29.65
9	300394	天孚通信	51,148,443.45	29.65
10	000858	五粮液	50,350,617.97	29.19
11	000938	紫光股份	49,696,578.33	28.81
12	600941	中国移动	45,426,245.60	26.33
13	300308	中际旭创	41,041,158.41	23.79
14	603501	韦尔股份	41,018,904.92	23.78
15	000568	泸州老窖	39,060,046.40	22.64
16	600584	长电科技	38,035,304.73	22.05
17	688041	海光信息	36,921,494.14	21.40
18	002236	大华股份	35,614,897.32	20.64
19	002475	立讯精密	32,672,767.08	18.94
20	600570	恒生电子	32,306,981.66	18.73
21	601138	工业富联	29,839,197.29	17.30
22	300033	同花顺	29,518,597.13	17.11
23	002555	三七互娱	29,126,226.46	16.88
24	002156	通富微电	27,725,340.00	16.07
25	300782	卓胜微	27,493,688.28	15.94
26	300750	宁德时代	24,322,227.58	14.10
27	002050	三花智控	24,149,766.00	14.00
28	688981	中芯国际	22,567,010.56	13.08
29	603005	晶方科技	22,540,981.04	13.07
30	002415	海康威视	22,266,877.07	12.91
31	688256	寒武纪	21,359,876.24	12.38
32	002410	广联达	21,069,707.00	12.21
33	300015	爱尔眼科	20,668,720.90	11.98
34	300347	泰格医药	20,246,335.40	11.74
35	300223	北京君正	19,667,324.07	11.40
36	002436	兴森科技	19,570,959.00	11.34
37	002439	启明星辰	19,221,307.12	11.14
38	600900	长江电力	18,648,144.00	10.81
39	300170	汉得信息	18,525,909.65	10.74
40	002624	完美世界	18,322,873.30	10.62
41	300413	芒果超媒	17,743,395.44	10.29

42	601689	拓普集团	17,721,627.00	10.27
43	002126	银轮股份	16,852,830.26	9.77
44	300017	网宿科技	16,678,607.00	9.67
45	688012	中微公司	16,402,507.65	9.51
46	002916	深南电路	16,015,938.00	9.28
47	600309	万华化学	15,942,960.00	9.24
48	002920	德赛西威	15,920,168.23	9.23
49	601398	工商银行	15,195,732.00	8.81
50	601318	中国平安	14,571,320.00	8.45
51	000977	浪潮信息	14,199,419.00	8.23
52	002153	石基信息	13,918,915.80	8.07
53	300059	东方财富	13,690,738.48	7.94
54	600276	恒瑞医药	13,679,690.80	7.93
55	603444	吉比特	13,387,212.16	7.76
56	300226	上海钢联	13,229,610.00	7.67
57	601728	中国电信	12,492,778.00	7.24
58	600036	招商银行	12,285,755.00	7.12
59	688110	东芯股份	11,904,752.24	6.90
60	002517	恺英网络	11,510,835.26	6.67
61	002371	北方华创	10,649,869.00	6.17
62	600933	爱柯迪	10,623,839.00	6.16
63	601012	隆基绿能	10,474,705.72	6.07
64	603893	瑞芯微	10,350,540.00	6.00
65	002384	东山精密	10,322,069.00	5.98
66	002179	中航光电	10,183,461.26	5.90
67	300364	中文在线	10,000,536.00	5.80
68	603596	伯特利	9,799,571.00	5.68
69	603290	斯达半导	9,495,537.00	5.50
70	002409	雅克科技	9,177,227.00	5.32
71	300408	三环集团	9,126,229.62	5.29
72	601899	紫金矿业	9,061,335.00	5.25
73	000333	美的集团	8,771,707.48	5.08
74	603288	海天味业	8,709,927.15	5.05
75	002028	思源电气	8,707,743.00	5.05
76	600373	中文传媒	8,675,792.01	5.03
77	300570	太辰光	8,624,007.00	5.00
78	688668	鼎通科技	8,596,408.97	4.98
79	000596	古井贡酒	8,384,857.00	4.86

80	300476	胜宏科技	7,822,740.00	4.53
81	688498	源杰科技	7,785,049.79	4.51
82	600563	法拉电子	7,530,766.00	4.37
83	688036	传音控股	7,472,326.67	4.33
84	002352	顺丰控股	7,171,572.00	4.16
85	300687	赛意信息	7,165,693.44	4.15
86	600436	片仔癀	7,128,343.00	4.13
87	600019	宝钢股份	7,038,491.58	4.08
88	300012	华测检测	7,010,421.72	4.06
89	603806	福斯特	6,918,703.00	4.01
90	300896	爱美客	6,904,192.30	4.00
91	600050	中国联通	6,878,197.00	3.99
92	300124	汇川技术	6,795,884.80	3.94
93	600885	宏发股份	6,663,766.00	3.86
94	688123	聚辰股份	6,648,808.95	3.85
95	000988	华工科技	6,292,206.28	3.65
96	600763	通策医疗	6,172,725.10	3.58
97	300957	贝泰妮	6,091,061.00	3.53
98	300054	鼎龙股份	5,964,571.00	3.46
99	600271	航天信息	5,929,596.00	3.44
100	601288	农业银行	5,917,360.00	3.43
101	688008	澜起科技	5,714,233.52	3.31
102	000681	视觉中国	5,578,424.00	3.23
103	002271	东方雨虹	5,474,173.00	3.17
104	603728	鸣志电器	5,438,682.00	3.15
105	601019	山东出版	5,428,823.00	3.15
106	000661	长春高新	5,387,579.00	3.12
107	601658	邮储银行	5,305,656.00	3.08
108	300327	中颖电子	5,303,953.00	3.07
109	002185	华天科技	5,295,916.00	3.07
110	002027	分众传媒	5,276,598.00	3.06
111	002472	双环传动	5,267,922.00	3.05
112	688183	生益电子	5,242,543.67	3.04
113	601088	中国神华	5,217,973.00	3.02
114	603035	常熟汽饰	5,194,274.00	3.01
115	600745	闻泰科技	5,184,164.00	3.01
116	300661	圣邦股份	5,176,606.00	3.00
117	002837	英维克	5,164,496.00	2.99

118	601166	兴业银行	5,155,437.00	2.99
119	601117	中国化学	5,137,445.00	2.98
120	300274	阳光电源	5,124,039.00	2.97
121	688099	晶晨股份	5,114,996.00	2.96
122	600131	国网信通	5,101,172.00	2.96
123	002180	纳思达	5,069,771.00	2.94
124	002335	科华数据	5,045,244.00	2.92
125	301195	北路智控	4,952,828.00	2.87
126	300133	华策影视	4,840,768.80	2.81
127	300182	捷成股份	4,673,964.00	2.71
128	600600	青岛啤酒	4,412,150.00	2.56
129	601949	中国出版	4,165,517.00	2.41
130	601857	中国石油	3,860,136.00	2.24
131	688533	上声电子	3,841,142.58	2.23
132	300418	昆仑万维	3,708,271.00	2.15
133	300002	神州泰岳	3,693,486.73	2.14
134	300770	新媒股份	3,688,731.00	2.14
135	603915	国茂股份	3,640,283.00	2.11
136	002268	电科网安	3,637,628.40	2.11
137	603096	新经典	3,629,036.00	2.10
138	600938	中国海油	3,616,400.00	2.10
139	601988	中国银行	3,616,245.00	2.10
140	300776	帝尔激光	3,608,667.60	2.09
141	601006	大秦铁路	3,607,111.00	2.09
142	002396	星网锐捷	3,598,805.00	2.09
143	002960	青鸟消防	3,586,950.58	2.08
144	002304	洋河股份	3,583,861.00	2.08
145	600406	国电南瑞	3,531,058.00	2.05
146	601939	建设银行	3,512,554.00	2.04
147	000651	格力电器	3,506,889.00	2.03
148	603589	口子窖	3,477,386.00	2.02
149	002594	比亚迪	3,462,410.00	2.01
150	601985	中国核电	3,454,136.00	2.00
151	000807	云铝股份	3,454,049.00	2.00

注：本项的“卖出金额”按卖出成交金额（成交单价乘以成交数量）填列，不考虑相关交易费用。

8.4.3 买入股票的成本总额及卖出股票的收入总额

单位：人民币元

买入股票成本（成交）总额	2,395,940,503.60
卖出股票收入（成交）总额	2,392,426,630.45

注：本项的“买入股票成本”、“卖出股票收入”均按买卖成交金额（成交单价乘以成交数量）填列，不考虑相关交易费用。

8.5 期末按债券品种分类的债券投资组合

本基金报告期末未投资债券。

8.6 期末按公允价值占基金资产净值比例大小排序的前五名债券投资明细

本基金报告期末未投资债券。

8.7 期末按公允价值占基金资产净值比例大小排序的所有资产支持证券投资明细

本基金报告期末未持有资产支持证券。

8.8 报告期末按公允价值占基金资产净值比例大小排序的前五名贵金属投资明细

本基金本报告期末未持有贵金属。

8.9 期末按公允价值占基金资产净值比例大小排序的前五名权证投资明细

本基金本报告期末未持有权证。

8.10 本基金投资股指期货的投资政策

本基金本报告期末未投资股指期货。

8.11 报告期末本基金投资的国债期货交易情况说明

8.11.1 本期国债期货投资政策

本基金本报告期末未投资国债期货。

8.11.2 本期国债期货投资评价

本基金本报告期末未投资国债期货。

8.12 投资组合报告附注

8.12.1 本基金投资的前十名证券的发行主体本期受到调查以及处罚的情况的说明

本基金投资的前十名证券的发行主体本期未出现被监管部门立案调查，或在报告编制日前一年内受到公开谴责、处罚的情形。

8.12.2 基金投资的前十名股票超出基金合同规定的备选股票库情况的说明

本基金投资的前十名股票没有超出基金合同规定的备选股票库。

8.12.3 期末其他各项资产构成

单位：人民币元

序号	名称	金额
1	存出保证金	349,102.93
2	应收清算款	780,825.32
3	应收股利	-
4	应收利息	-
5	应收申购款	31,386.39
6	其他应收款	-
7	待摊费用	-
8	其他	-
9	合计	1,161,314.64

8.12.4 期末持有的处于转股期的可转换债券明细

本基金本报告期末未持有处于转股期的可转换债券。

8.12.5 期末前十名股票中存在流通受限情况的说明

本基金本报告期末前十名股票中不存在流通受限情况。

8.12.6 投资组合报告附注的其他文字描述部分

由于四舍五入的原因，分项之和与合计项之间可能存在尾差。

§ 9 基金份额持有人信息

9.1 期末基金份额持有人户数及持有人结构

份额单位：份

份额级别	持有人户数(户)	户均持有的基金份额	持有人结构			
			机构投资者		个人投资者	
			持有份额	占总份额比例	持有份额	占总份额比例
东吴行业轮动混合 A	16,662	13,874.87	8,724,091.58	3.77%	222,458,952.84	96.23%
东吴行业轮动混合 C	470	2,039.27	5,808.55	0.61%	952,647.95	99.39%
合计	17,132	13,550.17	8,729,900.13	3.76%	223,411,600.79	96.24%

注：基金机构、个人投资者持有份额占总份额比例的计算中，对下属分级基金，比例的分母采用各自级别的份额；对合计数，比例的分母采用基金份额的合计数。

9.2 期末基金管理人的从业人员持有本基金的情况

项目	份额级别	持有份额总数(份)	占基金总份额比例
基金管理人所有从业人员持有本基金	东吴行业轮动混合 A	2,047.60	0.0009%
	东吴行业轮动混合 C	-	-
	合计	2,047.60	0.0009%

注：持有份额占总份额比例的计算中，对下属分级基金，比例的分母采用各自级别的份额；对合计数，比例的分母采用基金份额的合计数。

9.3 期末基金管理人的从业人员持有本开放式基金份额总量区间的情况

注：高级管理人员、基金投资和研究部负责人及本基金经理本期末未持有本基金份额。

§ 10 开放式基金份额变动

单位：份

项目	东吴行业轮动混合 A	东吴行业轮动混合 C
基金合同生效日（2008年4月23日）基金份额总额	3,173,064,234.06	-
本报告期期初基金份额总额	232,938,722.85	427,684.62
本报告期基金总申购份额	27,893,247.85	8,264,612.48
减:本报告期基金总赎回份额	29,648,926.28	7,733,840.60
本报告期基金拆分变动份额（份额减少以“-”填列）	-	-
本报告期期末基金份额总额	231,183,044.42	958,456.50

注：1、如果本报告期间发生转换入、红利再投业务，则总申购份额中包含该业务份额；

2、如果本报告期间发生转换出业务，则总赎回份额中包含该业务份额。

3、本基金于 2021 年 1 月 21 日开始分为 A、C 两类。

§ 11 重大事件揭示

11.1 基金份额持有人大会决议

本报告期内未召开基金份额持有人大会。

11.2 基金管理人、基金托管人的专门基金托管部门的重大人事变动

本报告期内基金管理人发生以下人事变动：

1、2023 年 3 月 30 日经东吴基金管理有限公司第四届董事会 2023 年第 1 次临时会议审议通过，聘任李杰同志为东吴基金管理有限公司副总经理，2023 年 4 月 4 日完成相关手续后，正式履职。

2、2023 年 6 月 2 日经东吴基金管理有限公司第四届董事会第三次会议审议通过，聘任李素明同志为东吴基金管理有限公司董事、总经理兼财务负责人、法定代表人，2023 年 6 月 6 日完成相关手续后，正式履职；陈军先生不再代任公司总经理，不再担任公司董事及法定代表人。

3、2023 年 8 月 7 日经东吴基金管理有限公司第三十次股东会审议通过，聘任郭晶晶同志担任东吴基金管理有限公司董事，免去叶彝同志董事职务；聘任叶彝同志担任东吴基金管理有限公司监事长，免去袁维静同志监事长职务。

4、2023 年 12 月 27 日经东吴基金管理有限公司第四届董事会 2023 年第 3 次临时会议审议通过，同意陈军同志辞去公司常务副总经理职务，陈军同志不再担任公司常务副总经理。

本报告期内，本基金托管人 2023 年 2 月 23 日发布公告，胡捷先生自 2023 年 2 月 23 日起不再担任华夏银行股份有限公司资产托管部副总经理。

本报告期内，本基金托管人 2023 年 4 月 7 日发布公告，朱绍纲先生自 2023 年 4 月 4 日起担任华夏银行股份有限公司资产托管部副总经理。

本报告期内，本基金托管人 2023 年 7 月 3 日发布公告，郑鹏先生自 2023 年 5 月 16 日起不再担任华夏银行股份有限公司资产托管部风险总监。

本报告期内，本基金托管人 2023 年 7 月 27 日发布公告，国然女士自 2023 年 7 月 18 日起不再担任华夏银行股份有限公司资产托管部副总经理。

11.3 涉及基金管理人、基金财产、基金托管业务的诉讼

本基金本报告期内无涉及基金管理人、基金财产、基金托管业务的诉讼。

11.4 基金投资策略的改变

本报告期内本基金投资策略未改变。

11.5 为基金进行审计的会计师事务所情况

本基金聘任的为本基金审计的会计师事务所为安永华明会计师事务所（特殊普通合伙），该事务所自 2017 年起为本基金提供审计服务至今，本报告期内支付审计费 43000 元。

11.6 管理人、托管人及其高级管理人员受稽查或处罚等情况

11.6.1 管理人及其高级管理人员受稽查或处罚等情况

本报告期内管理人及其高级管理人员无受稽查或处罚等情况。

11.6.2 托管人及其高级管理人员受稽查或处罚等情况

本报告期内，基金托管人及其高级管理人员未受监管部门稽查或处罚。

11.7 基金租用证券公司交易单元的有关情况

11.7.1 基金租用证券公司交易单元进行股票投资及佣金支付情况

金额单位：人民币元

券商名称	交易单元数量	股票交易		应支付该券商的佣金		备注
		成交金额	占当期股票成交总额的比例	佣金	占当期佣金总量的比例	
民生证券	1	1,636,572,244.76	34.20%	1,508,692.95	34.03%	-
东吴证券	2	1,075,243,239.79	22.47%	998,799.17	22.53%	-
国投证券	1	878,732,062.68	18.36%	819,988.11	18.50%	-
国盛证券	2	427,053,949.94	8.93%	395,773.39	8.93%	-
国泰君安	1	367,366,542.59	7.68%	338,455.60	7.63%	-
华福证券	2	318,016,880.43	6.65%	295,901.10	6.67%	-
国信证券	1	81,865,172.08	1.71%	75,422.21	1.70%	-
长城证券	1	-	-	-	-	-
申银万国	1	-	-	-	-	-
平安证券	2	-	-	-	-	-
招商证券	2	-	-	-	-	-
中金财富证券	2	-	-	-	-	-
华泰证券	1	-	-	-	-	-
中银国际	1	-	-	-	-	-

注：1、租用证券公司专用交易单元的选择标准主要包括：证券公司基本面评价（财务状况、资信状况、经营状况）；证券公司研究能力评价（报告质量、及时性和数量）；证券公司信息服务评价

（全面性、及时性和高效性）等方面。

租用证券公司专用交易单元的程序：首先根据租用证券公司专用交易单元的选择标准形成考评指标，然后根据综合评分进行选择基金专用交易单元。

2、本期租用证券公司交易单元的变更情况

本基金本报告期交易单元无变更。

11.7.2 基金租用证券公司交易单元进行其他证券投资的情况

金额单位：人民币元

券商名称	债券交易		债券回购交易		权证交易	
	成交金额	占当期债券成交总额的比例	成交金额	占当期债券回购成交总额的比例	成交金额	占当期权证成交总额的比例
民生证券	-	-	-	-	-	-
东吴证券	1,884,159.08	100.00%	-	-	-	-
国投证券	-	-	-	-	-	-
国盛证券	-	-	-	-	-	-
国泰君安	-	-	-	-	-	-
华福证券	-	-	-	-	-	-
国信证券	-	-	-	-	-	-
长城证券	-	-	-	-	-	-
申银万国	-	-	-	-	-	-
平安证券	-	-	-	-	-	-
招商证券	-	-	-	-	-	-
中金财富证券	-	-	-	-	-	-
华泰证券	-	-	-	-	-	-
中银国际	-	-	-	-	-	-

11.8 其他重大事件

序号	公告事项	法定披露方式	法定披露日期
1	东吴基金管理有限公司管理的基金 2022 年年度基金净值公告	公司网站、中证信息网站	2023 年 1 月 1 日
2	东吴基金管理有限公司旗下基金 2022 年 4 季度报告提示性公告	中国证券报、上海证券报、证券时报、证券日报、公司网站、中证信息网站	2023 年 1 月 20 日
3	东吴行业轮动混合型证券投资基金 2022 年第 4 季度报告	公司网站、中证信息网站	2023 年 1 月 20 日

4	东吴基金管理有限公司关于公司法定代表人变更公告	中国证券报、上海证券报、证券时报、证券日报、公司网站、中证信息网站	2023 年 2 月 3 日
5	东吴基金管理有限公司关于参加上海好买基金销售有限公司申购补差费率优惠的公告	中国证券报、上海证券报、证券时报、证券日报、公司网站、中证信息网站	2023 年 2 月 10 日
6	东吴基金管理有限公司关于旗下部分基金新增平安银行股份有限公司为代销机构、开通定期定额投资及转换业务的公告	中国证券报、上海证券报、证券时报、证券日报、公司网站、中证信息网站	2023 年 2 月 27 日
7	东吴基金管理有限公司关于经营证券期货业务许可证（副本）遗失公告	中国证券报、上海证券报、证券时报、证券日报、公司网站、中证信息网站	2023 年 3 月 8 日
8	东吴基金管理有限公司旗下部分基金 2022 年年度报告提示性公告	中国证券报、上海证券报、证券时报、证券日报、公司网站、中证信息网站	2023 年 3 月 31 日
9	东吴行业轮动混合型证券投资基金 2022 年年度报告	公司网站、中证信息网站	2023 年 3 月 31 日
10	东吴基金管理有限公司高级管理人员变更公告	中国证券报、上海证券报、证券时报、证券日报、公司网站、中证信息网站	2023 年 4 月 4 日
11	东吴基金管理有限公司关于旗下部分基金新增兴业银行股份有限公司银银平台为代销机构、开通定期定额投资及转换业务的公告	中国证券报、上海证券报、证券时报、证券日报、公司网站、中证信息网站	2023 年 4 月 11 日
12	东吴基金管理有限公司旗下基金 2023 年 1 季度报告提示性公告	中国证券报、上海证券报、证券时报、证券日报、公司网站、中证信息网站	2023 年 4 月 21 日
13	东吴行业轮动混合型证券投资基金 2023 年第 1 季度报告	公司网站、中证信息网站	2023 年 4 月 21 日
14	东吴基金管理有限公司关于旗下部分基金新增博时财富基金销售有限公司为代销机构、开通定期定额投资及转换业务并参加费率优惠的公告	中国证券报、上海证券报、证券时报、证券日报、公司网站、中证信息网站	2023 年 5 月 20 日
15	东吴基金管理有限公司关于	中国证券报、上海证	2023 年 5 月 26 日

	网上直销平台关闭建行网银直连支付的公告	券报、证券时报、证券日报、公司网站、中证信息网站	
16	东吴基金管理有限公司高级管理人员变更公告	中国证券报、上海证券报、证券时报、证券日报、公司网站、中证信息网站	2023 年 6 月 7 日
17	东吴基金管理有限公司关于网上直销平台关闭招商银行网银直连支付的公告	中国证券报、上海证券报、证券时报、证券日报、公司网站、中证信息网站	2023 年 6 月 8 日
18	东吴基金管理有限公司关于公司法定代表人变更公告	中国证券报、上海证券报、证券时报、证券日报、公司网站、中证信息网站	2023 年 6 月 28 日
19	东吴基金管理有限公司关于旗下部分基金新增南京证券股份有限公司为代销机构、开通定期定额投资及转换业务的公告	中国证券报、上海证券报、证券时报、证券日报、公司网站、中证信息网站	2023 年 6 月 30 日
20	东吴基金管理有限公司管理的基金 2023 年半年末基金净值公告	公司网站、中证信息网站	2023 年 7 月 1 日
21	东吴基金管理有限公司关于旗下部分基金新增麦高证券有限责任公司为代销机构、开通定期定额投资及转换业务并参加费率优惠的公告	中国证券报、上海证券报、证券时报、证券日报、公司网站、中证信息网站	2023 年 7 月 12 日
22	东吴基金管理有限公司关于旗下部分基金新增上海大智慧基金销售有限公司为代销机构、开通定期定额投资及转换业务并参加费率优惠的公告	中国证券报、上海证券报、证券时报、证券日报、公司网站、中证信息网站	2023 年 7 月 12 日
23	东吴基金管理有限公司关于参加金元证券股份有限公司费率优惠的公告	中国证券报、上海证券报、证券时报、证券日报、公司网站、中证信息网站	2023 年 7 月 20 日
24	东吴基金管理有限公司旗下基金 2023 年 2 季度报告提示性公告	中国证券报、上海证券报、证券时报、证券日报、公司网站、中证信息网站	2023 年 7 月 21 日
25	东吴行业轮动混合型证券投资基金 2023 年第 2 季度报告	公司网站、中证信息网站	2023 年 7 月 21 日

26	东吴基金管理有限公司关于调低旗下部分基金费率并修改基金合同等法律文件的公告	中国证券报、上海证券报、证券时报、证券日报、公司网站、中证信息网站	2023 年 7 月 29 日
27	东吴行业轮动混合型证券投资基金更新基金合同、招募说明书、产品资料概要及托管协议	公司网站、中证信息网站	2023 年 7 月 29 日
28	东吴行业轮动混合型证券投资基金基金经理变更公告	中国证券报、公司网站、中证信息网站	2023 年 8 月 15 日
29	东吴行业轮动混合型证券投资基金更新招募说明书及产品资料概要	公司网站、中证信息网站	2023 年 8 月 17 日
30	东吴行业轮动混合型证券投资基金 2023 年中期报告	公司网站、中证信息网站	2023 年 8 月 31 日
31	东吴基金管理有限公司旗下基金 2023 年中期报告提示性公告	中国证券报、上海证券报、证券时报、证券日报、公司网站、中证信息网站	2023 年 8 月 31 日
32	东吴基金管理有限公司关于旗下部分基金新增海通证券股份有限公司为代销机构、开通定期定额投资业务的公告	中国证券报、上海证券报、证券时报、证券日报、公司网站、中证信息网站	2023 年 9 月 5 日
33	东吴基金管理有限公司旗下基金招募说明书更新的提示性公告	中国证券报、上海证券报、证券时报、证券日报、公司网站、中证信息网站	2023 年 9 月 13 日
34	东吴行业轮动混合型证券投资基金更新招募说明书及产品资料概要	公司网站、中证信息网站	2023 年 9 月 13 日
35	东吴基金管理有限公司关于旗下部分基金新增玄元保险代理有限公司为代销机构、开通定期定额投资及转换业务并参加费率优惠的公告	中国证券报、上海证券报、证券时报、证券日报、公司网站、中证信息网站	2023 年 9 月 20 日
36	东吴基金管理有限公司旗下基金 2023 年 3 季度报告提示性公告	中国证券报、上海证券报、证券时报、证券日报、公司网站、中证信息网站	2023 年 10 月 25 日
37	东吴行业轮动混合型证券投资基金 2023 年第 3 季度报告	公司网站、中证信息网站	2023 年 10 月 25 日
38	东吴基金管理有限公司关于旗下部分基金新增和讯信息科技有限公司为代销机构、开	中国证券报、上海证券报、证券时报、证券日报、公司网站、	2023 年 11 月 3 日

	通定期定额投资及转换业务的公告	中证信息网站	
39	东吴基金管理有限公司关于参加上海万得基金销售有限公司申购补差费率优惠的公告	中国证券报、上海证券报、证券时报、证券日报、公司网站、中证信息网站	2023 年 11 月 10 日
40	东吴基金管理有限公司关于参加嘉实财富管理有限公司申购补差费率优惠的公告	中国证券报、上海证券报、证券时报、证券日报、公司网站、中证信息网站	2023 年 11 月 29 日
41	东吴基金管理有限公司关于旗下部分基金新增上海中欧财富基金销售有限公司为代销机构、开通定期定额投资及转换业务并参加费率优惠的公告	中国证券报、上海证券报、证券时报、证券日报、公司网站、中证信息网站	2023 年 12 月 4 日
42	东吴基金管理有限公司关于提醒客户谨防虚假 APP、网站、二维码、公众号诈骗的风险提示公告	中国证券报、上海证券报、证券时报、证券日报、公司网站、中证信息网站	2023 年 12 月 15 日
43	东吴基金管理有限公司高级管理人员变更公告	中国证券报、上海证券报、证券时报、证券日报、上交所网站、公司网站、中证信息网站	2023 年 12 月 29 日

§ 12 影响投资者决策的其他重要信息

12.1 报告期内单一投资者持有基金份额比例达到或超过 20%的情况

本基金本报告期内未出现单一投资者持有基金份额比例达到或超过 20%的情况。

12.2 影响投资者决策的其他重要信息

无。

§ 13 备查文件目录

13.1 备查文件目录

1. 中国证监会批准东吴行业轮动股票型证券投资基金设立的文件；
2. 《东吴行业轮动混合型证券投资基金基金合同》；
3. 《东吴行业轮动混合型证券投资基金托管协议》；
4. 基金管理人业务资格批件、营业执照和公司章程；
5. 报告期内东吴行业轮动混合型证券投资基金在指定报刊上各项公告的原稿。

13.2 存放地点

《基金合同》、《托管协议》存放在基金管理人和基金托管人处；其余备查文件存放在基金管理人处。

13.3 查阅方式

投资者可在基金管理人营业时间内免费查阅

网站：<http://www.scfund.com.cn>

投资者对本报告书如有疑问，可咨询本基金管理人东吴基金管理有限公司

客户服务中心电话（021）50509666 / 400-821-0588

东吴基金管理有限公司

2024 年 3 月 29 日