

# 华泰柏瑞量化先行混合型证券投资基金 2025 年中期报告

2025 年 6 月 30 日

基金管理人：华泰柏瑞基金管理有限公司

基金托管人：中国银行股份有限公司

送出日期：2025 年 8 月 30 日

## § 1 重要提示及目录

### 1.1 重要提示

基金管理人的董事会、董事保证本报告所载资料不存在虚假记载、误导性陈述或重大遗漏，并对其内容的真实性、准确性和完整性承担个别及连带的法律责任。本中期报告已经三分之二以上独立董事签字同意，并由董事长签发。

基金托管人中国银行股份有限公司根据本基金合同规定，于 2025 年 08 月 29 日复核了本报告中的财务指标、净值表现、利润分配情况、财务会计报告、投资组合报告等内容，保证复核内容不存在虚假记载、误导性陈述或者重大遗漏。

基金管理人承诺以诚实信用、勤勉尽责的原则管理和运用基金资产，但不保证基金一定盈利。

基金的过往业绩并不代表其未来表现。投资有风险，投资者在作出投资决策前应仔细阅读本基金的招募说明书及其更新。

本报告中财务资料未经审计。

本报告期自 2025 年 1 月 1 日起至 2025 年 6 月 30 日止。

## 1.2 目录

<b>§ 1 重要提示及目录</b>	<b>2</b>
1.1 重要提示	2
1.2 目录	3
<b>§ 2 基金简介</b>	<b>5</b>
2.1 基金基本情况	5
2.2 基金产品说明	5
2.3 基金管理人和基金托管人	5
2.4 信息披露方式	6
2.5 其他相关资料	6
<b>§ 3 主要财务指标和基金净值表现</b>	<b>6</b>
3.1 主要会计数据和财务指标	6
3.2 基金净值表现	7
<b>§ 4 管理人报告</b>	<b>9</b>
4.1 基金管理人及基金经理情况	9
4.2 管理人对报告期内本基金运作合规守信情况的说明	12
4.3 管理人对报告期内公平交易情况的专项说明	12
4.4 管理人对报告期内基金的投资策略和业绩表现的说明	12
4.5 管理人对宏观经济、证券市场及行业走势的简要展望	13
4.6 管理人对报告期内基金估值程序等事项的说明	13
4.7 管理人对报告期内基金利润分配情况的说明	14
4.8 报告期内管理人对本基金持有人数或基金资产净值预警情形的说明	14
<b>§ 5 托管人报告</b>	<b>14</b>
5.1 报告期内本基金托管人合规守信情况声明	14
5.2 托管人对报告期内本基金投资运作合规守信、净值计算、利润分配等情况的说明	14
5.3 托管人对本中期报告中财务信息等内容真实、准确和完整发表意见	14
<b>§ 6 半年度财务会计报告（未经审计）</b>	<b>14</b>
6.1 资产负债表	14
6.2 利润表	16
6.3 净资产变动表	17
6.4 报表附注	19
<b>§ 7 投资组合报告</b>	<b>46</b>
7.1 期末基金资产组合情况	46
7.2 报告期末按行业分类的股票投资组合	47
7.3 期末按公允价值占基金资产净值比例大小排序的所有股票投资明细	47
7.4 报告期内股票投资组合的重大变动	57
7.5 期末按债券品种分类的债券投资组合	59
7.6 期末按公允价值占基金资产净值比例大小排序的前五名债券投资明细	59
7.7 期末按公允价值占基金资产净值比例大小排序的所有资产支持证券投资明细	59
7.8 报告期末按公允价值占基金资产净值比例大小排序的前五名贵金属投资明细	59

7.9 期末按公允价值占基金资产净值比例大小排序的前五名权证投资明细 .....	59
7.10 本基金投资股指期货的投资政策 .....	60
7.11 报告期末本基金投资的国债期货交易情况说明 .....	60
7.12 投资组合报告附注 .....	60
<b>§ 8 基金份额持有人信息 .....</b>	<b>61</b>
8.1 期末基金份额持有人户数及持有人结构 .....	61
8.2 期末基金管理人的从业人员持有本基金的情况 .....	61
8.3 期末基金管理人的从业人员持有本开放式基金份额总量区间情况 .....	61
<b>§ 9 开放式基金份额变动 .....</b>	<b>62</b>
<b>§ 10 重大事件揭示 .....</b>	<b>62</b>
10.1 基金份额持有人大会决议 .....	62
10.2 基金管理人、基金托管人的专门基金托管部门的重大人事变动 .....	62
10.3 涉及基金管理人、基金财产、基金托管业务的诉讼 .....	63
10.4 基金投资策略的改变 .....	63
10.5 为基金进行审计的会计师事务所情况 .....	63
10.6 管理人、托管人及其高级管理人员受稽查或处罚等情况 .....	63
10.7 基金租用证券公司交易单元的有关情况 .....	63
10.8 其他重大事件 .....	66
<b>§ 11 影响投资者决策的其他重要信息 .....</b>	<b>67</b>
11.1 报告期内单一投资者持有基金份额比例达到或超过 20%的情况 .....	67
11.2 影响投资者决策的其他重要信息 .....	67
<b>§ 12 备查文件目录 .....</b>	<b>67</b>
12.1 备查文件目录 .....	67
12.2 存放地点 .....	67
12.3 查阅方式 .....	68

## § 2 基金简介

### 2.1 基金基本情况

基金名称	华泰柏瑞量化先行混合型证券投资基金	
基金简称	华泰柏瑞量化先行混合	
基金主代码	460009	
基金运作方式	契约型开放式	
基金合同生效日	2010 年 6 月 22 日	
基金管理人	华泰柏瑞基金管理有限公司	
基金托管人	中国银行股份有限公司	
报告期末基金份额总额	230,999,812.98 份	
基金合同存续期	不定期	
下属分级基金的基金简称	华泰柏瑞量化先行混合 A	华泰柏瑞量化先行混合 C
下属分级基金的交易代码	460009	010246
报告期末下属分级基金的份额总额	167,899,905.32 份	63,099,907.66 份

### 2.2 基金产品说明

投资目标	以定量估值分析为主，结合基本面定性研究，力求发现价值被市场低估且具潜在发展机遇的企业，在风险可控的前提下，追求基金资产长期稳定增值。
投资策略	1) 股票投资策略：以定量估值识别为主，并结合行业和公司基本面趋势分析，以识别非完全有效市场中蕴含的各种投资机会，先行发现和介入那些企业价值被低估却具有某些隐藏价值可以提升未来股价的公司。2) 债券投资策略：采用主动性投资策略，确定和构造能够提供稳定收益且流动性较高的债券组合，在获取较高的利息收入的同时兼顾资本利得。3) 权证投资策略：权证投资为本基金的辅助性投资工具。4) 大类资产配置策略：通过对宏观经济周期、货币供应量、市场估值水平、宏观政策导向以及市场氛围等因素的分析，形成对大类资产收益率在不同市场周期的预测和判断，从而确定组合中股票、债券、货币市场工具和其他金融工具的投资比例，适度降低组合系统性风险。基于以往的投资经验，过于频繁的大类资产调整不利于本基金的管理。
业绩比较基准	95%*中证 500 指数+5%*银行活期存款利率
风险收益特征	本基金属于混合型证券投资基金，其预期风险与预期收益高于债券型基金与货币市场基金，低于股票型基金

### 2.3 基金管理人和基金托管人

项目		基金管理人	基金托管人
名称		华泰柏瑞基金管理有限公司	中国银行股份有限公司
信息披露	姓名	刘万方	许俊

负责人	联系电话	021-38601777	010-66596688
	电子邮箱	cs4008880001@huatai-pb.com	fxjd_hq@bank-of-china.com
客户服务电话		400-888-0001	95566
传真		021-38601799	010-66594942
注册地址		上海市浦东新区民生路 1199 弄证大五道口广场 1 号 17 层	北京市西城区复兴门内大街 1 号
办公地址		上海市浦东新区民生路 1199 弄证大五道口广场 1 号 17 层	北京市西城区复兴门内大街 1 号
邮政编码		200135	100818
法定代表人		贾波	葛海蛟

2.4 信息披露方式

本基金选定的信息披露报纸名称	上海证券报
登载基金中期报告正文的管理人互联网网址	http://www.huatai-pb.com
基金中期报告备置地点	上海市浦东新区民生路 1199 弄证大五道口广场 1 号楼 17 层及基金托管人住所

2.5 其他相关资料

项目	名称	办公地址
注册登记机构	华泰柏瑞基金管理有限公司	上海市浦东新区民生路 1199 弄证大五道口广场 1 号楼 17 层

§ 3 主要财务指标和基金净值表现

3.1 主要会计数据和财务指标

金额单位：人民币元

3.1.1 期间数据 和指标	报告期(2025 年 1 月 1 日-2025 年 6 月 30 日)	
	华泰柏瑞量化先行混合 A	华泰柏瑞量化先行混合 C
本期已实现收益	21,119,994.34	6,307,724.29
本期利润	24,506,659.19	2,475,302.88
加权平均基金份 额本期利润	0.1428	0.0456
本期加权平均净 值利润率	7.20%	2.40%
本期基金份额净 值增长率	7.30%	6.87%
3.1.2 期末数据 和指标	报告期末(2025 年 6 月 30 日)	

期末可供分配利润	127,261,826.11	57,873,742.76
期末可供分配基金份额利润	0.7580	0.9172
期末基金资产净值	350,296,248.80	126,587,317.83
期末基金份额净值	2.086	2.006
3.1.3 累计期末指标	报告期末(2025 年 6 月 30 日)	
基金份额累计净值增长率	186.15%	11.26%

注：1、上述基金业绩指标不包括持有人认购或交易基金的各项费用，计入费用后实际收益水平要低于所列数字。

2、本期已实现收益指基金本期利息收入、投资收益、其他收入（不含公允价值变动收益）扣除相关费用和信用减值损失后的余额，本期利润为本期已实现收益加上本期公允价值变动收益。

3、对期末可供分配利润，采用期末资产负债表中未分配利润与未分配利润中已实现部分的孰低数。

3.2 基金净值表现

3.2.1 基金份额净值增长率及其与同期业绩比较基准收益率的比较

华泰柏瑞量化先行混合 A

阶段	份额净值增长率①	份额净值增长率标准差②	业绩比较基准收益率③	业绩比较基准收益率标准差④	①－③	②－④
过去一个月	5.83%	0.69%	4.09%	0.75%	1.74%	-0.06%
过去三个月	3.11%	1.45%	0.97%	1.43%	2.14%	0.02%
过去六个月	7.30%	1.24%	3.21%	1.29%	4.09%	-0.05%
过去一年	21.00%	1.61%	18.83%	1.64%	2.17%	-0.03%
过去三年	-0.43%	1.24%	-7.61%	1.29%	7.18%	-0.05%
自基金合同生效起至今	186.15%	1.40%	45.02%	1.26%	141.13%	0.14%

华泰柏瑞量化先行混合 C

阶段	份额净值增长率①	份额净值增长率标准差②	业绩比较基准收益率③	业绩比较基准收益率标准差④	①－③	②－④
----	----------	-------------	------------	---------------	-----	-----

过去一个月	5.80%	0.69%	4.09%	0.75%	1.71%	-0.06%
过去三个月	2.92%	1.45%	0.97%	1.43%	1.95%	0.02%
过去六个月	6.87%	1.23%	3.21%	1.29%	3.66%	-0.06%
过去一年	20.05%	1.61%	18.83%	1.64%	1.22%	-0.03%
过去三年	-2.76%	1.24%	-7.61%	1.29%	4.85%	-0.05%
自基金合同 生效起至今	11.26%	1.21%	-4.38%	1.24%	15.64%	-0.03%

注：本基金于 2020 年 9 月 28 日新增 C 类份额，C 类指标计算日期为 2020 年 9 月 28 日至 2025 年 6 月 30 日。

3.2.2 自基金合同生效以来基金份额累计净值增长率变动及其与同期业绩比较基准收益率变动的比较

华泰柏瑞量化先行混合A累计净值增长率与同期业绩比较基准收益率的历史走势对比图

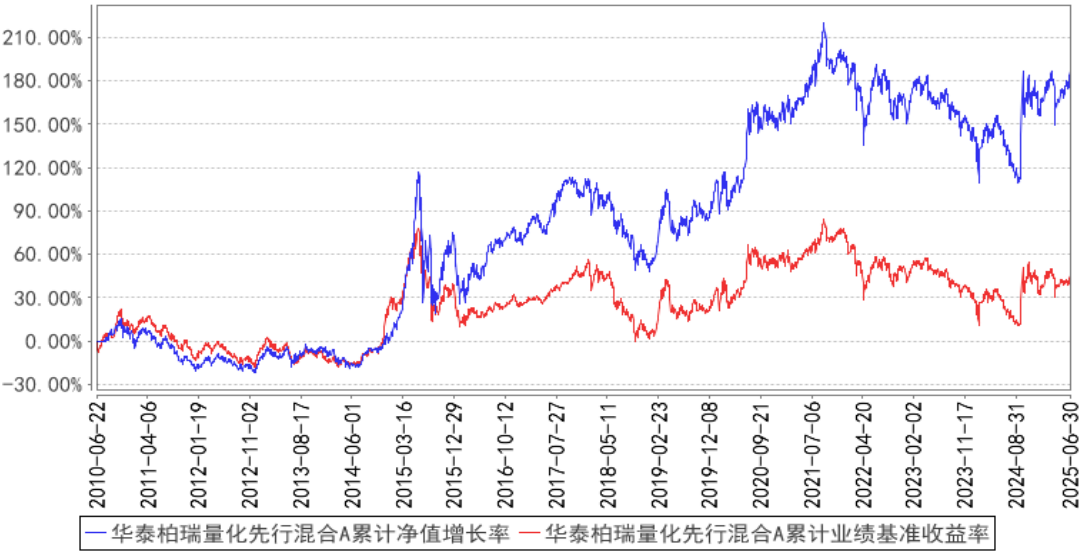



华泰柏瑞量化先行混合C累计净值增长率与同期业绩比较基准收益率的历史走势对比图

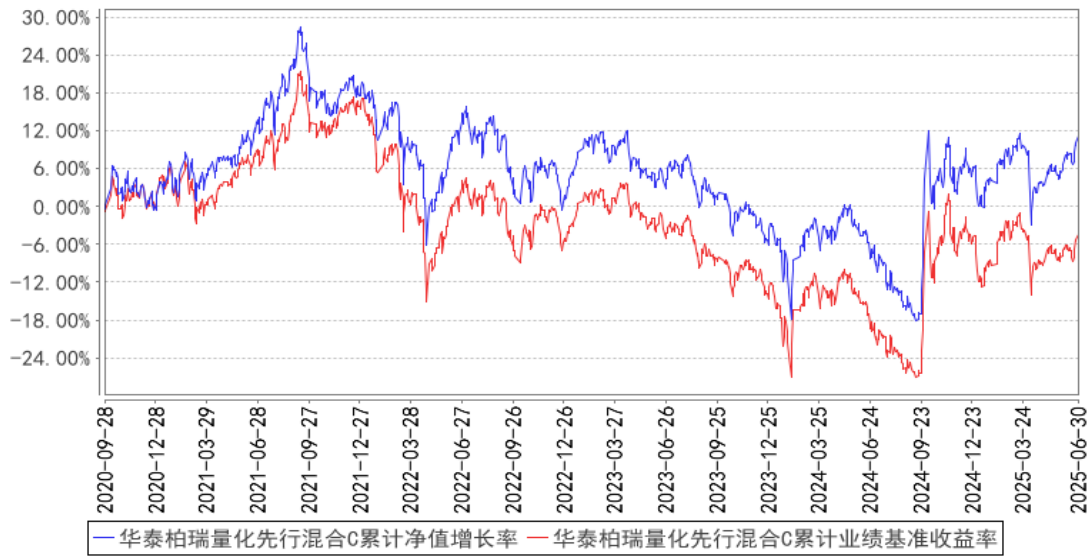

注：A类图示日期为2010年6月22日至2025年6月30日。C类图示日期为2020年9月28日至2025年6月30日。

## § 4 管理人报告

### 4.1 基金管理人及基金经理情况

#### 4.1.1 基金管理人及其管理基金的经验

本基金管理人为华泰柏瑞基金管理有限公司。华泰柏瑞基金管理有限公司是经中国证监会批准，于2004年11月18日成立的合资基金管理公司，注册资本为2亿元人民币。目前的股东构成为华泰证券股份有限公司、柏瑞投资有限责任公司（原AIGGIC）和苏州新区高新技术产业股份有限公司，出资比例分别为49%、49%和2%。截至2025年6月30日，公司旗下管理179只基金，其中包括股票型基金、混合型基金、债券型基金、货币型基金、QDII基金、基金中基金等。

#### 4.1.2 基金经理（或基金经理小组）及基金经理助理简介

姓名	职务	任本基金的基金经理（助理）期限		证券从业年限	说明
		任职日期	离任日期		
田汉卿	本基金的基金经理	2015年3月18日	2025年4月28日	23年	曾在美国巴克莱全球投资管理有限公司（BGI）担任投资经理，2012年8月加入华泰柏瑞基金管理有限公司，2013年8月至2025年4月任华泰柏瑞量化增强混合型证券投资基金的基金经理，2013年10月至2025年4月任公司副总经理，2014年12月至2020年7月任华泰柏瑞量化优选灵活配置混合型证券投资基金

					<p>的基金经理，2015 年 3 月至 2025 年 4 月任华泰柏瑞量化先行混合型证券投资基金的基金经理的基金经理，2015 年 3 月至 2020 年 7 月任华泰柏瑞量化驱动灵活配置混合型证券投资基金的基金经理，2015 年 6 月至 2021 年 11 月任华泰柏瑞量化智慧灵活配置混合型证券投资基金的基金经理，2015 年 6 月至 2025 年 4 月任华泰柏瑞量化绝对收益策略定期开放混合型发起式证券投资基金的基金经理。2016 年 5 月至 2025 年 4 月任华泰柏瑞量化对冲稳健收益定期开放混合型发起式证券投资基金的基金经理。2017 年 3 月至 2018 年 11 月任华泰柏瑞惠利灵活配置混合型证券投资基金的基金经理。2017 年 5 月至 2025 年 4 月任华泰柏瑞量化创优灵活配置混合型证券投资基金的基金经理。2017 年 9 月至 2025 年 4 月任华泰柏瑞量化阿尔法灵活配置混合型证券投资基金的基金经理。2017 年 12 月至 2020 年 7 月任华泰柏瑞港股通量化灵活配置混合型证券投资基金的基金经理。2020 年 11 月至 2025 年 4 月任华泰柏瑞量化创盈混合型证券投资基金的基金经理。2020 年 12 月至 2025 年 4 月任华泰柏瑞量化创享混合型证券投资基金的基金经理。2021 年 12 月至 2025 年 4 月任华泰柏瑞中证 500 增强策略交易型开放式指数证券投资基金的基金经理。2022 年 4 月至 2025 年 4 月任华泰柏瑞中证 500 指数增强型证券投资基金的基金经理。本科与研究生毕业于清华大学，MBA 毕业于美国加州大学伯克利分校哈斯商学院。</p>
盛豪	量化与海外投资部总监、本基金的基金经理	2021 年 9 月 17 日	—	17 年	<p>英国剑桥大学数学系硕士。2007 年 10 月至 2010 年 3 月任 Wilshire Associates 量化研究员，2010 年 11 月至 2012 年 8 月任 Goldenberg Hehmeyer Trading Company 交易员。2012 年 9 月加入华泰柏瑞基金管理有限公司，历任量化投资部研究员、基金经理助理。现任量化与海外投资部总监。2015 年 10 月起任华泰柏瑞量化优选灵活配置混合型证券投资基金。2015 年 10 月至 2024 年 9 月，任华泰柏瑞量化驱动灵活配置混合型证券投资基金的基金经理。2016 年 12 月至 2018 年</p>

					11 月任华泰柏瑞行业竞争优势灵活配置混合型证券投资基金的基金经理。2017 年 3 月至 2018 年 10 月任华泰柏瑞盛利灵活配置混合型证券投资基金的基金经理。2017 年 3 月至 2018 年 11 月任华泰柏瑞惠利灵活配置混合型证券投资基金的基金经理。2017 年 3 月至 2018 年 3 月任华泰柏瑞嘉利灵活配置混合型证券投资基金的基金经理。2017 年 4 月至 2018 年 4 月任华泰柏瑞泰利灵活配置混合型证券投资基金、华泰柏瑞锦利灵活配置混合型证券投资基金、华泰柏瑞裕利灵活配置混合型证券投资基金的基金经理。2017 年 4 月至 2019 年 3 月任华泰柏瑞睿利灵活配置混合型证券投资基金的基金经理。2017 年 6 月至 2020 年 6 月任华泰柏瑞精选回报灵活配置混合型证券投资基金的基金经理。2017 年 9 月起任华泰柏瑞量化阿尔法灵活配置混合型证券投资基金的基金经理。2017 年 12 月至 2024 年 10 月任华泰柏瑞港股通量化灵活配置混合型证券投资基金的基金经理。2019 年 3 月至 2022 年 11 月任华泰柏瑞量化明选混合型证券投资基金的基金经理。2020 年 12 月至 2023 年 9 月任华泰柏瑞量化创享混合型证券投资基金的基金经理。2021 年 9 月起任华泰柏瑞量化先行混合型证券投资基金和华泰柏瑞量化绝对收益策略定期开放混合型发起式证券投资基金的基金经理。2023 年 3 月至 2024 年 9 月，任华泰柏瑞上证 50 指数增强型证券投资基金的基金经理。2024 年 1 月起任华泰柏瑞中证 2000 指数增强型证券投资基金的基金经理。2025 年 1 月起任华泰柏瑞红利量化选股混合型证券投资基金的基金经理。2025 年 04 月起任华泰柏瑞量化增强混合型证券投资基金的基金经理。
--	--	--	--	--	--

注：证券从业的含义遵从行业协会《证券业从业人员资格管理办法》的相关规定。任职日期和离任日期指基金管理公司作出决定之日。

4.1.3 期末兼任私募资产管理计划投资经理的基金经理同时管理的产品情况

姓名	产品类型	产品数量（只）	资产净值（元）	任职时间
盛豪	公募基金	7	3,093,076,125.93	2015 年 10 月 13 日

	私募资产管理计划	3	2,024,681,088.39	2024 年 11 月 8 日
	其他组合	-	-	-
	合计	10	5,117,757,214.32	-

4.2 管理人对报告期内本基金运作合规守信情况的说明

本报告期内，本基金管理人严格遵守《中华人民共和国证券法》、《中华人民共和国证券投资基金法》、《公开募集证券投资基金运作管理办法》及其他相关法律、法规的规定以及本基金的《基金合同》的约定，在严格控制风险的基础上，忠实履行基金管理职责，为基金份额持有人谋求最大利益。在本报告期内，基金投资管理符合有关法律、法规的规定及基金合同的约定，不存在损害基金份额持有人利益的行为。

4.3 管理人对报告期内公平交易情况的专项说明

4.3.1 公平交易制度的执行情况

报告期内，本基金管理人根据《证券投资基金管理公司公平交易制度指导意见》的要求，通过科学完善的制度及流程，从事前、事中和事后等环节严格控制不同基金之间可能的利益输送。

首先投资部和研究部通过规范的决策流程来确保公平对待不同投资组合。其次交易部对投资指令的合规性、有效性及合理性进行独立审核，在交易过程中启用投资交易系统内的公平交易模块，确保公平交易的实施。同时，风险管理部对报告期内的交易进行日常监控和分析评估。

本报告期内，上述公平交易制度总体执行情况良好。

4.3.2 异常交易行为的专项说明

报告期内未发现本基金存在异常交易行为。

报告期内，本基金管理人旗下所有投资组合参与的交易所公开竞价交易中，同日反向交易成交较少的单边交易量超过该证券当日成交量的 5% 的交易共有 2 次，都为指数投资组合因跟踪指数需要而发生的反向交易。

4.4 管理人对报告期内基金的投资策略和业绩表现的说明

4.4.1 报告期内基金投资策略和运作分析

2025 年上半年，A 股走势震荡上行，虽然经历短暂关税战冲击，整体反弹趋势延续。年初随着 Deepseek 的出现大超市场预期，国内 AI 产业链的叙事发生重大变化，带动 A 股在春节后企稳反弹。四月初关税冲击远超市场预期，前期业绩预期较好的出口产业链短期调整剧烈。五到六月，股市活跃度维持在高位，主题行情持续到季末，市场主要宽基指数创出年内新高。上半年，A 股市场中半导体、计算机等 AI 产业链和银行板块表现较好，同时军工和创新药板块表现活跃，而周期和消费相关行业表现相对稳健。

本报告期，代表大市值公司的上证 50、沪深 300 分别上涨 1.01%和 0.03%；代表高股息类上市公司的中证红利全收益指数下跌 0.13%；代表小市值公司的中证 1000 和中证 2000 指数同期涨幅分别为 6.69%和 15.24%。横向比较来看，股价弹性较大的中小市值公司，在上半年跑赢大市值和高股息类上市公司。

本报告期内，我们坚持基本面多因子的量化选股策略，结合对市场的研判，采取比较稳健的投资策略。由于我们采用相对严谨的风控措施，在风格和主题上的暴露相对较小，同时保持较高仓位运作，因而无论在科技主题轮动行情中，还是关税冲击的短期波动行情中，超额收益受到的影响相对较小，超额收益波动较小。

#### 4.4.2 报告期内基金的业绩表现

截至本报告期末华泰柏瑞量化先行混合 A 的基金份额净值为 2.086 元，本报告期基金份额净值增长率为 7.30%，同期业绩比较基准收益率为 3.21%，截至本报告期末华泰柏瑞量化先行混合 C 的基金份额净值为 2.006 元，本报告期基金份额净值增长率为 6.87%，同期业绩比较基准收益率为 3.21%。

#### 4.5 管理人对宏观经济、证券市场及行业走势的简要展望

展望未来几个季度，一系列增量政策的落地仍然值得期待，基本面的改善逐步显现。2025 年上半年，得益于前期财政和货币政策的发力，国内经济韧性进一步加强。我们预计央行将继续实行较为宽松的货币政策，政府和企业的融资成本有望进一步降低。同时我们预期财政发力，将继续引导新增资金向科技和扩内需等方向。海外，短期美国的关税政策给全球经济发展带来不确定性，但中长期我们坚定看好中国产业链的创新能力和国际竞争力。年初以来，一系列突破性的自主创新科技成果，以及国内经济在本次关税冲击中所展现的强大韧性，增强了市场对于中国经济的信心。在整体估值仍有吸引力的情况下，股票市场后续有望进入更加理性的上升区间。

量化策略方面，关税战的冲击预计将告一段落，随着财报期临近，我们预计市场将更加关注基本面的边际变化。从因子表现来看，华泰柏瑞量化团队的成长类因子和价值类因子近期表现较好，我们预期其趋势仍将延续。同时，我们认为在后市当中，大小市值、各行业股票均有机会，量化投资全市场选股的优势将得以更好体现。

如上所述，我们认为，当前 A 股市场整体估值仍有吸引力，对于专注于捕捉基本面变化逻辑的量化投资，超额收益将得到进一步提高，是很不错的配置风格均衡的基本面量化基金的机会。

#### 4.6 管理人对报告期内基金估值程序等事项的说明

本报告期内，基金管理人严格执行基金估值控制流程，定期评估估值技术的合理性，每日将估值结果报托管银行复核后对外披露。参与估值流程的人员包括负责运营的副总经理以及投资研

究、风险控制和基金事务部门负责人，基金经理不参与估值流程。参与人员的相关工作经历均在五年以上。参与各方之间不存在任何重大利益冲突。已采用的估值技术相关参数或定价服务均来自独立第三方。

#### 4.7 管理人对报告期内基金利润分配情况的说明

本报告期内，本基金未进行利润分配。

#### 4.8 报告期内管理人对本基金持有人数或基金资产净值预警情形的说明

本报告期内，未出现连续二十个工作日基金份额持有人数量不满二百人或者基金资产净值低于五千万元的情形。

### § 5 托管人报告

#### 5.1 报告期内本基金托管人遵规守信情况声明

本报告期内，中国银行股份有限公司（以下称“本托管人”）在华泰柏瑞量化先行混合型证券投资基金（以下称“本基金”）的托管过程中，严格遵守《证券投资基金法》及其他有关法律法规、基金合同和托管协议的有关规定，不存在损害基金份额持有人利益的行为，完全尽职尽责地履行了应尽的义务。

#### 5.2 托管人对报告期内本基金投资运作遵规守信、净值计算、利润分配等情况的说明

本报告期内，本托管人根据《证券投资基金法》及其他有关法律法规、基金合同和托管协议的规定，对本基金管理人的投资运作进行了必要的监督，对基金资产净值的计算、基金份额申购赎回价格的计算以及基金费用开支等方面进行了认真地复核，未发现本基金管理人存在损害基金份额持有人利益的行为。

#### 5.3 托管人对本中期报告中财务信息等内容的真实、准确和完整发表意见

本报告中的财务指标、净值表现、收益分配情况、财务会计报告（注：财务会计报告中的“金融工具风险及管理”、“关联方承销证券”、“关联方证券出借”部分未在托管人复核范围内）、投资组合报告等数据真实、准确和完整。

### § 6 半年度财务会计报告（未经审计）

#### 6.1 资产负债表

会计主体：华泰柏瑞量化先行混合型证券投资基金

报告截止日：2025 年 6 月 30 日

单位：人民币元

资 产	附注号	本期末 2025 年 6 月 30 日	上年度末 2024 年 12 月 31 日
<b>资 产：</b>			
货币资金	6.4.7.1	32,109,557.55	38,190,150.68
结算备付金		611,919.26	760,233.99
存出保证金		96,155.62	53,235.73
交易性金融资产	6.4.7.2	446,184,864.94	508,848,666.53
其中：股票投资		445,172,159.19	505,099,710.92
基金投资		-	-
债券投资		1,012,705.75	3,748,955.61
资产支持证券投资		-	-
贵金属投资		-	-
其他投资		-	-
衍生金融资产	6.4.7.3	-	-
买入返售金融资产	6.4.7.4	-	-
债权投资	6.4.7.5	-	-
其中：债券投资		-	-
资产支持证券投资		-	-
其他投资		-	-
其他债权投资	6.4.7.6	-	-
其他权益工具投资	6.4.7.7	-	-
应收清算款		29,285.65	-
应收股利		-	-
应收申购款		8,099.34	70,080.11
递延所得税资产		-	-
其他资产	6.4.7.8	-	-
资产总计		479,039,882.36	547,922,367.04
<b>负债和净资产</b>	<b>附注号</b>	<b>本期末 2025 年 6 月 30 日</b>	<b>上年度末 2024 年 12 月 31 日</b>
<b>负 债：</b>			
短期借款		-	-
交易性金融负债		-	-
衍生金融负债	6.4.7.3	-	-
卖出回购金融资产款		-	-
应付清算款		1.28	20,084.44
应付赎回款		1,221,988.05	302,803.13
应付管理人报酬		456,767.11	568,698.17
应付托管费		76,127.83	94,783.03
应付销售服务费		80,577.05	141,267.56
应付投资顾问费		-	-
应交税费		-	-
应付利润		-	-
递延所得税负债		-	-

其他负债	6.4.7.9	320,854.41	437,122.49
负债合计		2,156,315.73	1,564,758.82
净资产:			
实收基金	6.4.7.10	230,999,812.98	284,776,272.54
其他综合收益	6.4.7.11	-	-
未分配利润	6.4.7.12	245,883,753.65	261,581,335.68
净资产合计		476,883,566.63	546,357,608.22
负债和净资产总计		479,039,882.36	547,922,367.04

注： 报告截止日 2025 年 06 月 30 日，基金份额总额 230,999,812.98 份，其中下属 A 类基金份额净值 2.086 元，基金份额总额 167,899,905.32 份；下属 C 类基金份额净值 2.006 元，基金份额总额 63,099,907.66 份。

6.2 利润表

会计主体：华泰柏瑞量化先行混合型证券投资基金

本报告期：2025 年 1 月 1 日至 2025 年 6 月 30 日

单位：人民币元

项 目	附注号	本期 2025 年 1 月 1 日至 2025 年 6 月 30 日	上年度可比期间 2024 年 1 月 1 日至 2024 年 6 月 30 日
一、营业总收入		30,542,267.55	-11,661,543.01
1. 利息收入		61,254.86	69,280.20
其中：存款利息收入	6.4.7.13	61,254.86	63,358.28
债券利息收入		-	-
资产支持证券利 息收入		-	-
买入返售金融资 产收入		-	5,921.92
其他利息收入		-	-
2. 投资收益（损失以 “-” 填列）		30,912,567.53	-22,024,465.00
其中：股票投资收益	6.4.7.14	25,756,521.66	-28,769,800.47
基金投资收益		-	-
债券投资收益	6.4.7.15	2,660.14	63,453.38
资产支持证券投 资收益	6.4.7.16	-	-
贵金属投资收益	6.4.7.17	-	-
衍生工具收益	6.4.7.18	-	-
股利收益	6.4.7.19	5,153,385.73	6,681,882.09
以摊余成本计量 的金融资产终止确认产 生的收益		-	-
其他投资收益		-	-



3. 公允价值变动收益 （损失以“-”号填列）	6. 4. 7. 20	-445, 756. 56	10, 283, 475. 64
4. 汇兑收益（损失以“-”号填列）		-	-
5. 其他收入（损失以“-”号填列）	6. 4. 7. 21	14, 201. 72	10, 166. 15
减：二、营业总支出		3, 560, 305. 48	3, 767, 684. 12
1. 管理人报酬	6. 4. 10. 2. 1	2, 624, 458. 27	2, 662, 344. 31
其中：暂估管理人报酬		-	-
2. 托管费	6. 4. 10. 2. 2	437, 409. 65	443, 724. 08
3. 销售服务费	6. 4. 10. 2. 3	400, 468. 37	542, 123. 79
4. 投资顾问费		-	-
5. 利息支出		-	-
其中：卖出回购金融资产支出		-	-
6. 信用减值损失	6. 4. 7. 22	-	-
7. 税金及附加		-	0. 17
8. 其他费用	6. 4. 7. 23	97, 969. 19	119, 491. 77
三、利润总额（亏损总额以“-”号填列）		26, 981, 962. 07	-15, 429, 227. 13
减：所得税费用		-	-
四、净利润（净亏损以“-”号填列）		26, 981, 962. 07	-15, 429, 227. 13
五、其他综合收益的税后净额		-	-
六、综合收益总额		26, 981, 962. 07	-15, 429, 227. 13

6.3 净资产变动表

会计主体：华泰柏瑞量化先行混合型证券投资基金

本报告期：2025 年 1 月 1 日至 2025 年 6 月 30 日

单位：人民币元

项目	本期 2025 年 1 月 1 日至 2025 年 6 月 30 日			
	实收基金	其他综合收益	未分配利润	净资产合计
一、上期期末净资产	284, 776, 272. 54	-	261, 581, 335. 68	546, 357, 608. 22
加：会计政策变更	-	-	-	-
前期差错更正	-	-	-	-
其他	-	-	-	-
二、本期期初净	284, 776, 272. 54	-	261, 581, 335. 68	546, 357, 608. 22

资产				
三、本期增减变动额(减少以“-”号填列)	-53,776,459.56	-	-15,697,582.03	-69,474,041.59
(一)、综合收益总额	-	-	26,981,962.07	26,981,962.07
(二)、本期基金份额交易产生的净资产变动数(净资产减少以“-”号填列)	-53,776,459.56	-	-42,679,544.10	-96,456,003.66
其中：1. 基金申购款	57,792,198.42	-	54,795,441.83	112,587,640.25
2. 基金赎回款	- 111,568,657.98	-	-97,474,985.93	-209,043,643.91
(三)、本期向基金份额持有人分配利润产生的净资产变动(净资产减少以“-”号填列)	-	-	-	-
(四)、其他综合收益结转留存收益	-	-	-	-
四、本期期末净资产	230,999,812.98	-	245,883,753.65	476,883,566.63
项目	上年度可比期间 2024 年 1 月 1 日至 2024 年 6 月 30 日			
	实收基金	其他综合收益	未分配利润	净资产合计
一、上期期末净资产	240,008,632.61	-	189,303,381.96	429,312,014.57
加：会计政策变更	-	-	-	-
前期差错更正	-	-	-	-
其他	-	-	-	-
二、本期期初净资产	240,008,632.61	-	189,303,381.96	429,312,014.57
三、本期增减变动额(减少以“-”号填列)	8,623,690.15	-	-13,361,813.88	-4,738,123.73
(一)、综合收益总额	-	-	-15,429,227.13	-15,429,227.13

(二)、本期基金份额交易产生的净资产变动数 (净资产减少以“-”号填列)	8,623,690.15	-	2,067,413.25	10,691,103.40
其中：1. 基金申购款	48,736,673.85	-	31,711,959.50	80,448,633.35
2. 基金赎回款	-40,112,983.70	-	-29,644,546.25	-69,757,529.95
(三)、本期向基金份额持有人分配利润产生的净资产变动(净资产减少以“-”号填列)	-	-	-	-
(四)、其他综合收益结转留存收益	-	-	-	-
四、本期期末净资产	248,632,322.76	-	175,941,568.08	424,573,890.84

报表附注为财务报表的组成部分。

本报告 6.1 至 6.4 财务报表由下列负责人签署：

贾波

房伟力

赵景云

基金管理人负责人

主管会计工作负责人

会计机构负责人

6.4 报表附注

6.4.1 基金基本情况

华泰柏瑞量化先行混合型证券投资基金(原名为华泰柏瑞量化先行股票型证券投资基金,以下简称“本基金”)经中国证券监督管理委员会(以下简称“中国证监会”)证监许可[2010]184号《关于核准华泰柏瑞量化先行股票型证券投资基金募集的批复》核准,由华泰柏瑞基金管理有限公司依照《中华人民共和国证券投资基金法》和《华泰柏瑞量化先行股票型证券投资基金基金合同》负责公开募集。本基金为契约型开放式,存续期限不定,首次设立募集不包括认购资金利息共募集732,618,286.68元,业经普华永道中天会计师事务所有限公司普华永道中天验字(2010)第158号验资报告验证。经向中国证监会备案,《华泰柏瑞量化先行股票型证券投资基金基金合同》于2010年6月22日正式生效,基金合同生效日的基金份额总额为732,677,425.51份基金份额,其中认购资金利息折合59,138.83份基金份额。本基金的基金管理人为华泰柏瑞基金管理有限公司,

基金托管人为中国银行股份有限公司。

根据 2014 年中国证监会令第 104 号《公开募集证券投资基金运作管理办法》，华泰柏瑞量化先行股票型证券投资基金于 2015 年 8 月 6 日公告后更名为华泰柏瑞量化先行混合型证券投资基金。

根据基金管理人华泰柏瑞基金管理有限公司于 2020 年 9 月 23 日发布的《华泰柏瑞基金管理有限公司关于华泰柏瑞量化先行混合型证券投资基金增加 C 类份额并修改基金合同和托管协议的公告》，经与基金托管人协商一致并报中国证监会备案，本基金自 2020 年 9 月 28 日起增加 C 类基金份额。根据修改后的《华泰柏瑞量化先行混合型证券投资基金基金合同》，本基金根据申购费、销售服务费收取方式的不同，将基金份额分为不同的类别。在投资者申购基金份额时收取申购费用而不计提销售服务费的，称为 A 类基金份额；在投资者申购基金份额时不收取申购费用，且从本类别基金资产中计提销售服务费的，称为 C 类基金份额。本基金 A 类基金份额和 C 类基金份额分别设置代码，分别计算基金份额净值并分别公告。投资者可自行选择申购的基金份额类别，但不同基金份额类别之间不得互相转换。

根据《中华人民共和国证券投资基金法》和《华泰柏瑞量化先行混合型证券投资基金基金合同》的有关规定，本基金的投资范围为国内依法发行上市的股票、存托凭证、债券、货币市场工具、权证、资产支持证券以及法律法规或中国证监会允许基金投资的其他金融工具。本基金的投资组合比例为：股票资产及存托凭证占基金资产的 60%-95%；债券、货币市场工具、权证、资产支持证券以及法律法规或中国证监会允许基金投资的其他证券品种占基金资产的 5%-40%。其中，基金持有全部权证的市值不得超过基金资产净值的 3%，基金保留的现金（不包括结算备付金、存出保证金、应收申购款等）以及投资于到期日在一年以内的政府债券的比例合计不低于基金资产净值的 5%。本基金的业绩比较基准自 2018 年 1 月 31 日起由“沪深 300 指数×80%+上证国债指数×20%”变更为“中证 500 指数收益率×95%+银行活期存款利率×5%”。

本财务报表由本基金的基金管理人华泰柏瑞基金管理有限公司于 2025 年 8 月 29 日批准报出。

#### 6.4.2 会计报表的编制基础

本财务报表系按照财政部颁布的《企业会计准则—基本准则》以及其后颁布及修订的具体会计准则、应用指南、解释以及《资产管理产品相关会计处理规定》和其他相关规定（统称“企业会计准则”）、中国证监会发布的关于基金行业实务操作的有关规定编制，同时在具体会计核算和信息披露方面也参考了中国证券投资基金业协会发布的若干基金行业实务操作。

本财务报表以持续经营为基础编制。

#### 6.4.3 遵循企业会计准则及其他有关规定的声明

本基金 2025 年 01 月 01 日至 2025 年 06 月 30 日止期间财务报表符合企业会计准则的要求，真实、完整地反映了本基金 2025 年 06 月 30 日的财务状况以及 2025 年 01 月 01 日至 2025 年 06 月 30 日止期间的经营成果和基金净值变动情况等有关信息。

#### 6.4.4 本报告期所采用的会计政策、会计估计与最近一期年度报告相一致的说明

本报告期所采用的会计政策、会计估计与最近一期年度报告相一致。

#### 6.4.5 会计政策和会计估计变更以及差错更正的说明

##### 6.4.5.1 会计政策变更的说明

本基金本报告期未发生会计政策变更。

##### 6.4.5.2 会计估计变更的说明

本基金本报告期未发生会计估计变更。

##### 6.4.5.3 差错更正的说明

本基金在本报告期间无须说明的会计差错更正。

#### 6.4.6 税项

根据财政部、国家税务总局财税[2002]128 号《关于开放式证券投资基金有关税收问题的通知》、财税[2008]1 号《关于企业所得税若干优惠政策的通知》、财税[2012]85 号《关于实施上市公司股息红利差别化个人所得税政策有关问题的通知》、财税[2015]101 号《关于上市公司股息红利差别化个人所得税政策有关问题的通知》、财税[2016]36 号《关于全面推开营业税改征增值税试点的通知》、财税[2016]46 号《关于进一步明确全面推开营改增试点金融业有关政策的通知》、财税[2016]70 号《关于金融机构同业往来等增值税政策的补充通知》、财政部、税务总局、证监会公告 2019 年第 78 号《关于继续实施全国中小企业股份转让系统挂牌公司股息红利差别化个人所得税政策的公告》、财税[2021]33 号《关于北京证券交易所税收政策适用问题的公告》、财税[2024]8 号《关于延续实施全国中小企业股份转让系统挂牌公司股息红利差别化个人所得税政策的公告》、财税[2016]140 号《关于明确金融-房地产开发-教育辅助服务等增值税政策的通知》、财税[2017]2 号《关于资管产品增值税政策有关问题的补充通知》、财税[2017]56 号《关于资管产品增值税有关问题的通知》、财税[2017]90 号《关于租入固定资产进项税额抵扣等增值税政策的通知》及其他相关财税法规和实务操作，主要税项列示如下：

(1) 资管产品运营过程中发生的增值税应税行为，以资管产品管理人为增值税纳税人。资管产品管理人运营资管产品过程中发生的增值税应税行为，暂适用简易计税方法，按照 3% 的征收率

缴纳增值税。对资管产品在 2018 年 1 月 1 日前运营过程中发生的增值税应税行为，未缴纳增值税的，不再缴纳；已缴纳增值税的，已纳税额从资管产品管理人以后月份的增值税应纳税额中抵减。对证券投资基金管理人运用基金买卖股票、债券的转让收入免征增值税，对国债、地方政府债以及金融同业往来利息收入亦免征增值税。资管产品管理人运营资管产品提供的贷款服务，以 2018 年 1 月 1 日起产生的利息及利息性质的收入为销售额。资管产品管理人运营资管产品转让 2017 年 12 月 31 日前取得的基金、非货物期货，可以选择按照实际买入价计算销售额，或者以 2017 年最后一个交易日的基金份额净值、非货物期货结算价格作为买入价计算销售额。

(2) 对基金从证券市场中取得的收入，包括买卖股票、债券的差价收入，股票的股息、红利收入，债券的利息收入及其他收入，暂不征收企业所得税。

(3) 对基金取得的企业债券利息收入，应由发行债券的企业在向基金支付利息时代扣代缴 20% 的个人所得税。对基金从上市公司取得的股息红利所得，持股期限在 1 个月以内(含 1 个月)的，其股息红利所得全额计入应纳税所得额；持股期限在 1 个月以上至 1 年(含 1 年)的，暂减按 50% 计入应纳税所得额；持股期限超过 1 年的，暂免征收个人所得税。对基金持有的上市公司限售股，解禁后取得的股息、红利收入，按照上述规定计算纳税，持股时间自解禁日起计算；解禁前取得的股息、红利收入继续暂减按 50% 计入应纳税所得额。上述所得统一适用 20% 的税率计征个人所得税。

(4) 基金卖出股票按 0.1% 的税率缴纳股票交易印花税，买入股票不征收股票交易印花税。根据财政部、国家税务总局公告 2023 年第 39 号《关于减半征收证券交易印花税的公告》，自 2023 年 8 月 28 日起，证券交易印花税实施减半征收。

(5) 本基金的城市维护建设税、教育费附加和地方教育附加等税费按照实际缴纳增值税额的适用比例计算缴纳。

6.4.7 重要财务报表项目的说明

6.4.7.1 货币资金

单位：人民币元

项目	本期末 2025 年 6 月 30 日
活期存款	32,109,557.55

等于：本金	32,106,360.10
加：应计利息	3,197.45
减：坏账准备	-
定期存款	-
等于：本金	-
加：应计利息	-
减：坏账准备	-
其中：存款期限 1 个月以内	-
存款期限 1-3 个月	-
存款期限 3 个月以上	-
其他存款	-
等于：本金	-
加：应计利息	-
减：坏账准备	-
合计	32,109,557.55

#### 6.4.7.2 交易性金融资产

单位：人民币元

项目		本期末 2025 年 6 月 30 日			
		成本	应计利息	公允价值	公允价值变动
股票		421,566,926.55	-	445,172,159.19	23,605,232.64
贵金属投资-金交所黄金合约		-	-	-	-
债券	交易所市场	1,002,995.00	12,705.75	1,012,705.75	-2,995.00
	银行间市场	-	-	-	-
	合计	1,002,995.00	12,705.75	1,012,705.75	-2,995.00
资产支持证券		-	-	-	-
基金		-	-	-	-
其他		-	-	-	-
合计		422,569,921.55	12,705.75	446,184,864.94	23,602,237.64

#### 6.4.7.3 衍生金融资产/负债

##### 6.4.7.3.1 衍生金融资产/负债期末余额

注：本基金本报告期末未持有衍生金融资产/负债。

##### 6.4.7.3.2 期末基金持有的期货合约情况

注：本基金本报告期末未持有期货合约。

##### 6.4.7.3.3 期末基金持有的黄金衍生品情况

注：本基金本报告期末未持有黄金衍生品。

#### 6.4.7.4 买入返售金融资产

##### 6.4.7.4.1 各项买入返售金融资产期末余额

注：本基金本报告期末未持有买入返售金融资产。

##### 6.4.7.4.2 期末买断式逆回购交易中取得的债券

注：本基金本报告期末未持有从买断式逆回购交易中取得的债券。

##### 6.4.7.4.3 按预期信用损失一般模型计提减值准备的说明

注：无。

#### 6.4.7.5 债权投资

##### 6.4.7.5.1 债权投资情况

注：本基金本报告期末未持有债权投资。

##### 6.4.7.5.2 债权投资减值准备计提情况

注：本基金本报告期末未持有债权投资。

#### 6.4.7.6 其他债权投资

##### 6.4.7.6.1 其他债权投资情况

注：本基金本报告期末未持有其他债权投资。

##### 6.4.7.6.2 其他债权投资减值准备计提情况

注：本基金本报告期末未持有其他债权投资。

#### 6.4.7.7 其他权益工具投资

##### 6.4.7.7.1 其他权益工具投资情况

注：本基金本报告期末未持有其他权益工具。

##### 6.4.7.7.2 报告期末其他权益工具投资情况

注：本基金本报告期末未持有其他权益工具。

#### 6.4.7.8 其他资产

注：本基金本报告期末未持有其他资产。

#### 6.4.7.9 其他负债

单位：人民币元

项目	本期末 2025 年 6 月 30 日
应付券商交易单元保证金	—
应付赎回费	198.15
应付证券出借违约金	—
应付交易费用	243,792.80



其中：交易所市场	243,792.80
银行间市场	-
应付利息	-
预提费用	76,863.46
合计	320,854.41

6.4.7.10 实收基金

金额单位：人民币元

华泰柏瑞量化先行混合 A

项目	本期	
	2025 年 1 月 1 日至 2025 年 6 月 30 日	
	基金份额（份）	账面金额
上年度末	176,350,300.96	176,350,300.96
本期申购	2,837,470.23	2,837,470.23
本期赎回（以“-”号填列）	-11,287,865.87	-11,287,865.87
基金拆分/份额折算前	-	-
基金拆分/份额折算调整	-	-
本期申购	-	-
本期赎回（以“-”号填列）	-	-
本期末	167,899,905.32	167,899,905.32

华泰柏瑞量化先行混合 C

项目	本期	
	2025 年 1 月 1 日至 2025 年 6 月 30 日	
	基金份额（份）	账面金额
上年度末	108,425,971.58	108,425,971.58
本期申购	54,954,728.19	54,954,728.19
本期赎回（以“-”号填列）	-100,280,792.11	-100,280,792.11
基金拆分/份额折算前	-	-
基金拆分/份额折算调整	-	-
本期申购	-	-
本期赎回（以“-”号填列）	-	-
本期末	63,099,907.66	63,099,907.66

注：申购（含红利再投）含转换入份额；赎回含转换出份额。

6.4.7.11 其他综合收益

注：本基金本报告期末无其他综合收益。

6.4.7.12 未分配利润

单位：人民币元

华泰柏瑞量化先行混合 A

项目	已实现部分	未实现部分	未分配利润合计
上年度末	112,115,426.15	54,377,568.71	166,492,994.86
加：会计政策变更	-	-	-
前期差错更正	-	-	-

其他	-	-	-
本期期初	112,115,426.15	54,377,568.71	166,492,994.86
本期利润	21,119,994.34	3,386,664.85	24,506,659.19
本期基金份额交易产生的变动数	-5,973,594.38	-2,629,716.19	-8,603,310.57
其中：基金申购款	1,987,956.13	793,433.74	2,781,389.87
基金赎回款	-7,961,550.51	-3,423,149.93	-11,384,700.44
本期已分配利润	-	-	-
本期末	127,261,826.11	55,134,517.37	182,396,343.48

华泰柏瑞量化先行混合 C

项目	已实现部分	未实现部分	未分配利润合计
上年度末	87,517,265.79	7,571,075.03	95,088,340.82
加：会计政策变更	-	-	-
前期差错更正	-	-	-
其他	-	-	-
本期期初	87,517,265.79	7,571,075.03	95,088,340.82
本期利润	6,307,724.29	-3,832,421.41	2,475,302.88
本期基金份额交易产生的变动数	-35,951,247.32	1,875,013.79	-34,076,233.53
其中：基金申购款	48,048,638.38	3,965,413.58	52,014,051.96
基金赎回款	-83,999,885.70	-2,090,399.79	-86,090,285.49
本期已分配利润	-	-	-
本期末	57,873,742.76	5,613,667.41	63,487,410.17

6.4.7.13 存款利息收入

单位：人民币元

项目	本期 2025 年 1 月 1 日至 2025 年 6 月 30 日
活期存款利息收入	59,464.07
定期存款利息收入	-
其他存款利息收入	-
结算备付金利息收入	1,622.63
其他	168.16
合计	61,254.86

注：本基金“存款利息收入”的“其他”为本期申购款利息收入。

6.4.7.14 股票投资收益

6.4.7.14.1 股票投资收益项目构成

单位：人民币元

项目	本期 2025年1月1日至2025年6月30日
股票投资收益——买卖股票差价收入	25,756,521.66

股票投资收益——赎回差价收入	-
股票投资收益——申购差价收入	-
股票投资收益——证券出借差价收入	-
合计	25,756,521.66

6.4.7.14.2 股票投资收益——买卖股票差价收入

单位：人民币元

项目	本期 2025 年 1 月 1 日至 2025 年 6 月 30 日
卖出股票成交总额	565,981,302.06
减：卖出股票成本总额	539,352,745.26
减：交易费用	872,035.14
买卖股票差价收入	25,756,521.66

6.4.7.14.3 股票投资收益——证券出借差价收入

注：本基金本报告期内无股票投资收益——证券出借差价收入。

6.4.7.15 债券投资收益

6.4.7.15.1 债券投资收益项目构成

单位：人民币元

项目	本期 2025年1月1日至2025年6月30日
债券投资收益——利息收入	17,290.14
债券投资收益——买卖债券（债转股及债券到期兑付）差价收入	-14,630.00
债券投资收益——赎回差价收入	-
债券投资收益——申购差价收入	-
合计	2,660.14

6.4.7.15.2 债券投资收益——买卖债券差价收入

单位：人民币元

项目	本期 2025年1月1日至2025年6月30日
卖出债券（债转股及债券到期兑付）成交总额	2,747,450.00
减：卖出债券（债转股及债券到期兑付）成本总额	2,714,630.00
减：应计利息总额	47,450.00
减：交易费用	-

买卖债券差价收入	-14,630.00
----------	------------

6.4.7.15.3 债券投资收益——赎回差价收入

注：本基金本报告期内无债券投资收益——赎回差价收入。

6.4.7.15.4 债券投资收益——申购差价收入

注：本基金本报告期内无债券投资收益——申购差价收入。

6.4.7.16 资产支持证券投资收益

6.4.7.16.1 资产支持证券投资收益项目构成

注：本基金本报告期无资产支持证券投资收益。

6.4.7.16.2 资产支持证券投资收益——买卖资产支持证券差价收入

注：本基金本报告期无资产支持证券投资收益——买卖资产支持证券差价收入。

6.4.7.16.3 资产支持证券投资收益——赎回差价收入

注：本基金本报告期内无资产支持证券投资收益——赎回差价收入。

6.4.7.16.4 资产支持证券投资收益——申购差价收入

注：本基金本报告期内无资产支持证券投资收益——申购差价收入。

6.4.7.17 贵金属投资收益

6.4.7.17.1 贵金属投资收益项目构成

注：本基金本报告期无贵金属投资收益。

6.4.7.17.2 贵金属投资收益——买卖贵金属差价收入

注：本基金本报告期内无贵金属投资收益——买卖贵金属差价收入。

6.4.7.17.3 贵金属投资收益——赎回差价收入

注：本基金本报告期内无贵金属投资收益——赎回差价收入。

6.4.7.17.4 贵金属投资收益——申购差价收入

注：本基金本报告期内无贵金属投资收益——申购差价收入。

6.4.7.18 衍生工具收益

6.4.7.18.1 衍生工具收益——买卖权证差价收入

注：本基金本报告期无衍生工具收益——买卖权证差价收入。

6.4.7.18.2 衍生工具收益——其他投资收益

注：本基金本报告期无衍生工具收益——其他投资收益。

6.4.7.19 股利收益

单位：人民币元

项目	本期
----	----

	2025 年 1 月 1 日至 2025 年 6 月 30 日
股票投资产生的股利收益	5,153,385.73
其中：证券出借权益补偿收入	-
基金投资产生的股利收益	-
合计	5,153,385.73

6.4.7.20 公允价值变动收益

单位：人民币元

项目名称	本期 2025 年 1 月 1 日至 2025 年 6 月 30 日
1. 交易性金融资产	-445,756.56
股票投资	-454,296.56
债券投资	8,540.00
资产支持证券投资	-
基金投资	-
贵金属投资	-
其他	-
2. 衍生工具	-
权证投资	-
3. 其他	-
减：应税金融商品公允价值变动产生的预估增值税	-
合计	-445,756.56

6.4.7.21 其他收入

单位：人民币元

项目	本期 2025 年 1 月 1 日至 2025 年 6 月 30 日
基金赎回费收入	13,669.90
基金转换费收入	531.82
合计	14,201.72

注：1. 本基金的赎回费率按持有期间递减，持有期不少于 7 日的赎回费用不低于 25%的部分归入基金财产。对持续持有期少于 7 日的投资者收取不低于 1.5%的赎回费，并全额计入基金财产。

2. 本基金的转换费由转出基金赎回费用及基金申购补差费用构成，其中对持有期少于 7 日的转出基金赎回费用全额计入基金财产，持有期不少于 7 日的转出基金赎回费用不低于 25%的部分归入基金财产。

6.4.7.22 信用减值损失

注：本基金本报告期无信用减值损失。

6.4.7.23 其他费用

单位：人民币元

项目	本期 2025 年 1 月 1 日至 2025 年 6 月 30 日
审计费用	17,356.09
信息披露费	59,507.37
证券出借违约金	-
银行间账户服务费	17,000.00
银行划款手续费	4,046.09
存托服务费	59.64
合计	97,969.19

6.4.7.24 分部报告

本基金以内部组织结构、管理要求、内部报告制度为依据确定经营分部，以经营分部为基础确定报告分部并披露分部信息。

经营分部是指本基金内同时满足下列条件的组成部分：(1)该组成部分能够在日常活动中产生收入、发生费用；(2)本基金管理人能够定期评价该组成部分的经营成果，以决定向其配置资源、评价其业绩；(3)本基金能够取得该组成部分的财务状况、经营成果和现金流量等有关会计信息。如果两个或多个经营分部具有相似的经济特征，并且满足一定条件的，则合并为一个经营分部。

本基金目前以一个单一的经营分部运作，不需要进行分部报告的披露。

6.4.8 或有事项、资产负债表日后事项的说明

6.4.8.1 或有事项

截至资产负债表日，本基金并无须作披露的或有事项。

6.4.8.2 资产负债表日后事项

截至财务报表报出日，本基金并无须作披露的资产负债表日后事项。

6.4.9 关联方关系

6.4.9.1 本报告期存在控制关系或其他重大利害关系的关联方发生变化的情况

本报告期内存在控制关系或其他重大利害关系的关联方未发生变化。

6.4.9.2 本报告期与基金发生关联交易的各关联方

关联方名称	与本基金的关系
华泰柏瑞基金管理有限公司（“华泰柏瑞基金”）	基金管理人、基金注册登记机构、基金销售机构
中国银行股份有限公司（“中国银行”）	基金托管人、基金销售机构
华泰证券股份有限公司（“华泰证券”）	基金管理人的股东、基金销售机构
华泰联合证券有限责任公司（“华泰联合证券”）	基金管理人的股东华泰证券的控股子公司

注：下述关联交易均在正常业务范围内按一般商业条款订立。

6.4.10 本报告期及上年度可比期间的关联方交易

6.4.10.1 通过关联方交易单元进行的交易

6.4.10.1.1 股票交易

金额单位：人民币元

关联方名称	本期 2025 年 1 月 1 日至 2025 年 6 月 30 日		上年度可比期间 2024 年 1 月 1 日至 2024 年 6 月 30 日	
	成交金额	占当期股票 成交总额的比 例（%）	成交金额	占当期股票 成交总额的比例 （%）
华泰证券	265,241,649.48	25.41	12,533,427.69	1.20

6.4.10.1.2 债券交易

注：本基金本报告期及上年度可比期间未通过关联方交易单元进行债券交易。

6.4.10.1.3 债券回购交易

注：本基金本报告期及上年度可比期间未通过关联方交易单元进行债券回购交易。

6.4.10.1.4 权证交易

注：本基金本报告期及上年度可比期间均未通过关联方交易单元进行权证交易。

6.4.10.1.5 应支付关联方的佣金

金额单位：人民币元

关联方名称	本期 2025 年 1 月 1 日至 2025 年 6 月 30 日			
	当期 佣金	占当期佣金总量 的比例（%）	期末应付佣金余 额	占期末应付佣金 总额的比例 （%）
华泰证券	132,637.06	25.41	63,634.72	26.10
关联方名称	上年度可比期间 2024 年 1 月 1 日至 2024 年 6 月 30 日			
	当期 佣金	占当期佣金总量 的比例（%）	期末应付佣金余 额	占期末应付佣金 总额的比例 （%）
华泰证券	11,727.41	1.40	11,727.41	3.02

注：1、上述佣金参考市场价格经本基金的基金管理人与对方协商确定，以扣除由中国证券登记结算有限责任公司收取的证管费和经手费的净额列示。

2、根据《公开募集证券投资基金证券交易费用管理规定》，自 2024 年 7 月 1 日起，基金管理人管理的被动股票型基金的股票交易佣金费率原则上不得超过市场平均股票交易佣金费率，且不得通过交易佣金支付研究服务、流动性服务等其他费用；其他类型基金可以通过交易佣金支付研究服务费用，但股票交易佣金费率原则上不得超过市场平均股票交易佣金费率的两倍，且不得通过交

易佣金支付研究服务之外的其他费用。

6.4.10.2 关联方报酬

6.4.10.2.1 基金管理费

单位：人民币元

项目	本期 2025 年 1 月 1 日至 2025 年 6 月 30 日	上年度可比期间 2024 年 1 月 1 日至 2024 年 6 月 30 日
当期发生的基金应支付的管理费	2,624,458.27	2,662,344.31
其中：应支付销售机构的客户维护费	449,968.01	459,636.41
应支付基金管理人的净管理费	2,174,490.26	2,202,707.90

注：支付基金管理人华泰柏瑞基金管理有限公司的管理人报酬按前一日基金资产净值 1.20%的年费率计提，逐日累计至每月月底，按月支付。其计算公式为：日管理人报酬＝前一日基金资产净值×1.20% / 当年天数。

6.4.10.2.2 基金托管费

单位：人民币元

项目	本期 2025 年 1 月 1 日至 2025 年 6 月 30 日	上年度可比期间 2024 年 1 月 1 日至 2024 年 6 月 30 日
当期发生的基金应支付的托管费	437,409.65	443,724.08

注：支付基金托管人中国银行的托管费按前一日基金资产净值 0.20%的年费率计提，逐日累计至每月月底，按月支付。其计算公式为：

日托管费＝前一日基金资产净值×0.20% / 当年天数。

6.4.10.2.3 销售服务费

单位：人民币元

获得销售服务费的各关联方名称	本期 2025 年 1 月 1 日至 2025 年 6 月 30 日		
	当期发生的基金应支付的销售服务费		
	华泰柏瑞量化先行混合 A	华泰柏瑞量化先行混合 C	合计
华泰证券股份有限公司	—	89.71	89.71
华泰柏瑞基金管理有限公司	—	367,480.51	367,480.51
合计	—	367,570.22	367,570.22
获得销售服务费的各关联方	上年度可比期间 2024 年 1 月 1 日至 2024 年 6 月 30 日		



名称	当期发生的基金应支付的销售服务费		
	华泰柏瑞量化先行混合 A	华泰柏瑞量化先行混合 C	合计
华泰证券股份有限公司	—	187.67	187.67
华泰柏瑞基金管理有限公司	—	482,450.28	482,450.28
合计	—	482,637.95	482,637.95

注：本基金 A 类基金份额不收取销售服务费，C 类基金份额的销售服务费按前一日 C 类基金资产净值的 0.8%的年费率计提，计算方法如下：

$$H = E \times 0.8\% \div \text{当年天数}$$

H 为 C 类基金份额每日应计提的销售服务费  
E 为 C 类基金份额前一日的基金资产净值

C 类基金份额销售服务费每日计提，逐日累计至每月月底，按月支付，由基金托管人按照与基金管理人约定的时间从基金资产中一次性支取。

6.4.10.3 与关联方进行银行间同业市场的债券(含回购)交易

注：本基金本报告期及上年度可比期间未发生与关联方进行的银行间同业市场的债券(含回购)交易。

6.4.10.4 报告期内转融通证券出借业务发生重大关联交易事项的说明

6.4.10.4.1 与关联方通过约定申报方式进行的适用固定期限费率的证券出借业务的情况

注：本基金本报告期及上年度可比期间未发生与关联方通过约定申报方式进行的适用固定期限费率的证券出借业务。

6.4.10.4.2 与关联方通过约定申报方式进行的适用市场化期限费率的证券出借业务的情况

注：本基金本报告期及上年度可比期间未发生与关联方通过约定申报方式进行的适用市场化期限费率的证券出借业务。

6.4.10.5 各关联方投资本基金的情况

6.4.10.5.1 报告期内基金管理人运用固有资金投资本基金的情况

份额单位：份

项目	本期 2025 年 1 月 1 日至 2025 年 6 月 30 日	
	华泰柏瑞量化先行混合 A	华泰柏瑞量化先行混合 C
基金合同生效日（2010 年 6	—	—

月 22 日)持有的基金份额		
报告期初持有的基金份额	146,376.81	—
报告期间申购/买入总份额	0.00	—
报告期间因拆分变动份额	0.00	—
减: 报告期间赎回/卖出总份 额	0.00	—
报告期末持有的基金份额	146,376.81	—
报告期末持有的基金份额 占基金总份额比例	0.0634%	—
项目	上年度可比期间 2024 年 1 月 1 日至 2024 年 6 月 30 日	
	华泰柏瑞量化先行混合 A	华泰柏瑞量化先行混合 C
基金合同生效日 ( 2010 年 6 月 22 日)持有的基金份额	—	—
报告期初持有的基金份额	146,376.81	—
报告期间申购/买入总份额	0.00	—
报告期间因拆分变动份额	0.00	—
减: 报告期间赎回/卖出总份 额	0.00	—
报告期末持有的基金份额	146,376.81	—
报告期末持有的基金份额 占基金总份额比例	0.0589%	—

- 注: 1. 期间买入/申购总份额含转换入份额, 期间卖出/赎回总份额含转换出份额。
2. 基金管理人投资本基金适用的认(申)购/赎回费率按照本基金招募说明书的规定执行。

6.4.10.5.2 报告期末除基金管理人之外的其他关联方投资本基金的情况

注: 本报告期末及上年度末, 除基金管理人之外的其他关联方未投资本基金。

6.4.10.6 由关联方保管的银行存款余额及当期产生的利息收入

单位: 人民币元

关联方名称	本期 2025 年 1 月 1 日至 2025 年 6 月 30 日		上年度可比期间 2024 年 1 月 1 日至 2024 年 6 月 30 日	
	期末余额	当期利息收入	期末余额	当期利息收入
中国银行股份有限公司	32,109,557.55	59,464.07	27,632,767.10	56,555.38

注: 本基金的银行存款由基金托管人中国银行股份有限公司保管, 按银行同业利率计息。

6.4.10.7 本基金在承销期内参与关联方承销证券的情况

金额单位: 人民币元

本期 2025 年 1 月 1 日至 2025 年 6 月 30 日					
关联方名称	证券代码	证券名称	发行方式	基金在承销期内买入	
				数量（单位：股/张）	总金额
中银国际证券股份有限公司	603409	汇通控股	网下申购	1,000	24,180.00
华泰联合证券有限责任公司	301458	钧崴电子	网下申购	7,005	72,852.00
华泰联合证券有限责任公司	688757	胜科纳米	网下申购	5,357	48,641.56
华泰联合证券有限责任公司	603014	威高血净	网下申购	2,045	54,192.50
上年度可比期间 2024 年 1 月 1 日至 2024 年 6 月 30 日					
关联方名称	证券代码	证券名称	发行方式	基金在承销期内买入	
				数量（单位：股/张）	总金额
华泰联合证券有限责任公司	688709	成都华微	网下申购	7,766	121,848.54
华泰联合证券有限责任公司	301392	汇成真空	网下申购	2,189	26,705.80
华泰联合证券有限责任公司	603341	龙旗科技	网下申购	2,592	67,392.00
华泰联合证券有限责任公司	603312	西典新能	网下申购	1,296	37,609.92
华泰联合证券有限责任公司	301587	中瑞股份	网下申购	3,056	66,406.88

注：本表包含参与基金托管人的关联方承销证券的情况。

6.4.10.8 其他关联交易事项的说明

本基金本报告期及上年度可比期间无须作说明的其他关联交易事项。

6.4.11 利润分配情况

注：本基金本报告期内未进行利润分配。

6.4.12 期末（2025 年 6 月 30 日）本基金持有的流通受限证券

6.4.12.1 因认购新发/增发证券而于期末持有的流通受限证券

金额单位：人民币元

6.4.12.1.1 受限证券类别：股票										
证券代码	证券	成功认购	受限期	流通受限	认购价格	期末估值	数量（单	期末成本总额	期末估值总额	备注

	名称	日期	期限	类型	成本	单价	单位：股	公允价值	公允价值	
001335	信凯科技	2025 年 4 月 2 日	6 个月	新股锁定期内	12.80	28.05	80	1,024.00	2,244.00	-
001356	富岭股份	2025 年 1 月 16 日	6 个月	新股锁定期内	5.30	14.44	709	3,757.70	10,237.96	-
001382	新亚电缆	2025 年 3 月 13 日	6 个月	新股锁定期内	7.40	20.21	366	2,708.40	7,396.86	-
001388	信通电子	2025 年 6 月 24 日	1 个月内（含）	新股未上市	16.42	16.42	843	13,842.06	13,842.06	-
001388	信通电子	2025 年 6 月 24 日	6 个月以上	新股锁定期内	16.42	16.42	94	1,543.48	1,543.48	-
001390	古麒绒材	2025 年 5 月 21 日	6 个月	新股锁定期内	12.08	18.12	178	2,150.24	3,225.36	-
001395	亚联机械	2025 年 1 月 20 日	6 个月	新股锁定期内	19.08	47.25	80	1,526.40	3,780.00	-
301173	毓恬冠佳	2025 年 2 月 24 日	6 个月	新股锁定期内	28.33	44.98	173	4,901.09	7,781.54	-
301275	汉朔科技	2025 年 3 月 4 日	6 个月	新股锁定期内	27.50	56.19	359	9,872.50	20,172.21	-
301458	钧崴电子	2025 年 1 月 2 日	6 个月	新股锁定期内	10.40	34.11	701	7,290.40	23,911.11	-
301479	弘景	2025 年 3 月	6 个月	新股锁定	41.90	77.87	182	5,447.00	14,172.34	-

	光 电	月 6 日		期 内						
301501	恒 鑫 生 活	2025 年 3 月 11 日	6 个月	新 股 锁 定 期 内	39.92	45.22	350	9,620.72	15,827.00	-
301535	浙 江 华 远	2025 年 3 月 18 日	6 个月	新 股 锁 定 期 内	4.92	18.99	734	3,611.28	13,938.66	-
301560	众 捷 汽 车	2025 年 4 月 17 日	6 个月	新 股 锁 定 期 内	16.50	27.45	190	3,135.00	5,215.50	-
301590	优 优 绿 能	2025 年 5 月 28 日	6 个月	新 股 锁 定 期 内	89.60	139.48	73	6,540.80	10,182.04	-
301595	太 力 科 技	2025 年 5 月 12 日	6 个月	新 股 锁 定 期 内	17.05	29.10	196	3,341.80	5,703.60	-
301601	惠 通 科 技	2025 年 1 月 8 日	6 个月	新 股 锁 定 期 内	11.80	33.85	342	4,035.60	11,576.70	-
301602	超 研 股 份	2025 年 1 月 15 日	6 个月	新 股 锁 定 期 内	6.70	24.80	658	4,408.60	16,318.40	-
301636	泽 润 新 能	2025 年 4 月 30 日	6 个月	新 股 锁 定 期 内	33.06	47.46	128	4,231.68	6,074.88	-
301658	首 航 新 能	2025 年 3 月 26 日	6 个月	新 股 锁 定 期 内	11.80	22.98	437	5,156.60	10,042.26	-
301662	宏 工 科 技	2025 年 4 月 10 日	6 个月	新 股 锁 定 期 内	26.60	82.50	143	3,803.80	11,797.50	-
301665	泰 禾	2025 年 4	6 个月	新 股 锁 定	10.27	22.39	393	4,036.11	8,799.27	-

	股份	月 2 日		期内						
301678	新恒汇	2025 年 6 月 13 日	6 个月	新股 锁定 期内	12.80	44.54	382	4,889.60	17,014.28	-
603014	威高血净	2025 年 5 月 12 日	6 个月	新股 锁定 期内	26.50	32.68	205	5,432.50	6,699.40	-
603072	天和磁材	2024 年 12 月 24 日	6 个月 以上	新股 锁定 期内	12.30	54.45	226	2,779.80	12,305.70	-
603120	肯特催化	2025 年 4 月 9 日	6 个月	新股 锁定 期内	15.00	33.43	65	975.00	2,172.95	-
603124	江南新材	2025 年 3 月 12 日	6 个月	新股 锁定 期内	10.54	46.31	88	927.52	4,075.28	-
603202	天有为	2025 年 4 月 16 日	6 个月	新股 锁定 期内	93.50	90.66	72	6,732.00	6,527.52	-
603210	泰鸿万立	2025 年 4 月 1 日	6 个月	新股 锁定 期内	8.60	15.61	286	2,459.60	4,464.46	-
603257	中国瑞林	2025 年 3 月 28 日	6 个月	新股 锁定 期内	20.52	37.47	78	1,600.56	2,922.66	-
603271	永杰新材	2025 年 3 月 4 日	6 个月	新股 锁定 期内	20.60	35.08	126	2,595.60	4,420.08	-
603382	海阳科技	2025 年 6 月 5 日	6 个月	新股 锁定 期内	11.50	22.39	105	1,207.50	2,350.95	-
603400	华之	2025 年 6	6 个月	新股 锁定	19.88	43.81	57	1,133.16	2,497.17	-

	杰	月 12 日		期内						
603409	汇通控股	2025 年 2 月 25 日	6 个月	新股锁定期内	24.18	33.32	100	2,418.00	3,332.00	-
688411	海博思创	2025 年 1 月 20 日	6 个月	新股锁定期内	19.38	83.49	560	10,852.80	46,754.40	-
688545	兴福电子	2025 年 1 月 15 日	6 个月	新股锁定期内	11.68	26.95	994	11,609.92	26,788.30	-
688583	思看科技	2025 年 1 月 8 日	6 个月	新股锁定期内	33.46	79.68	227	5,855.50	18,087.36	-
688755	汉邦科技	2025 年 5 月 9 日	6 个月	新股锁定期内	22.77	39.33	203	4,622.31	7,983.99	-
688757	胜科纳米	2025 年 3 月 18 日	6 个月	新股锁定期内	9.08	25.94	536	4,866.88	13,903.84	-
688758	赛分科技	2025 年 1 月 2 日	6 个月	新股锁定期内	4.32	16.97	777	3,356.64	13,185.69	-
688775	影石创新	2025 年 6 月 4 日	6 个月	新股锁定期内	47.27	124.16	384	18,151.68	47,677.44	-

注：1、基金可使用以基金名义开设的股票账户，选择网上或者网下一种方式进行新股申购。其中基金参与网下申购获得的新股中需要限售的部分或作为战略投资者参与配售获得的新股，在新股上市后的约定期限内不能自由转让；基金参与网上申购获配的新股，从新股获配日至新股上市日之间不能自由转让。

2、基金参与上市公司向特定对象发行股票所获得的股票，自发行结束之日起 6 个月内不得转让。

3、基金作为特定投资者，认购首次公开发行股票时公司股东公开发售股份，所认购的股份自发行结束之日起 12 个月内不得转让。

4、基金通过询价转让受让的科创板股份，在受让后 6 个月内不得转让。

6.4.12.2 期末持有的暂时停牌等流通受限股票

金额单位：人民币元

股票代码	股票名称	停牌日期	停牌原因	期末估值单价	复牌日期	复牌开盘单价	数量（股）	期末成本总额	期末估值总额	备注
688313	仕佳光子	2025 年 6 月 30 日	重大事项停牌	38.05	2025 年 7 月 11 日	39.98	51,000	977,573.29	1,940,550.00	-

注：本基金截至 2025 年 6 月 30 日止持有以上因公布的重大事项可能产生重大影响而被暂时停牌的股票，该类股票将在所公布事项的重大影响消除后，经交易所批准复牌。

6.4.12.3 期末债券正回购交易中作为抵押的债券

6.4.12.3.1 银行间市场债券正回购

注：本基金本报告期末无从事银行间市场债券正回购交易形成的卖出回购证券款余额。

6.4.12.3.2 交易所市场债券正回购

注：本基金本报告期末无从事交易所市场债券正回购交易形成的卖出回购证券款余额。

6.4.12.4 期末参与转融通证券出借业务的证券

注：本基金本报告期末未参与转融通证券出借业务。

6.4.13 金融工具风险及管理

6.4.13.1 风险管理政策和组织架构

本基金为混合型基金，其预期的风险和收益高于货币市场基金、债券型基金，低于股票型基金。本基金投资的金融工具主要包括股票投资、债券投资和股指期货投资等。本基金在日常经营活动中面临的与这些金融工具相关的风险主要包括信用风险、流动性风险及市场风险。本基金的基金管理人从事风险管理的主要目标是争取将相对风险控制在限定的范围之内，使本基金在风险和收益之间取得最佳的平衡以实现“风险和收益相匹配”的风险收益目标。

本基金的基金管理人建立的风险管理体系由“组织、制度、流程和报告”等四个方面构成。组织是指公司的风险管理组织架构包括董事会下设的风险管理与审计委员会、公司管理层的风险控制委员会、风险管理部和合规法律部以及公司各业务部门，董事会对建立基金风险管理内部控制系统和维持其有效性承担最终责任；制度是指风险管理相关的规章制度，是对组织职能及其工作流程等的具体规定；流程是风险管理的工作流程，它详细规定了各部门之间风险管理工作的内



容和程序；报告是对流程的必要反映和记录，既是风险管理工作的重要环节，也是对风险管理工作的总结和披露。

本基金的基金管理人对于金融工具的风险管理方法主要是通过定性分析和定量分析的方法去估测各种风险产生的可能损失。从定性分析的角度出发，判断风险损失的严重程度和出现同类风险损失的频度。而从定量分析的角度出发，根据本基金的投资目标，结合基金资产所运用金融工具特征，通过特定的风险量化指标、模型，日常的量化报告，确定风险损失的限度和相应置信程度，及时可靠地对各种风险进行监督、检查和评估，并通过相应决策，将风险控制在可承受的范围内。

#### 6.4.13.2 信用风险

信用风险是指基金在交易过程中因交易对手未履行合约责任，或者基金所投资证券之发行人出现违约、拒绝支付到期本息等情况，导致基金资产损失和收益变化的风险。

本基金的基金管理人在交易前对交易对手的资信状况进行了充分的评估。本基金的银行存款存放在本基金的托管人开立的托管账户或其他商业银行开立的存款账户，因而与银行存款相关的信用风险不重大。本基金在交易所进行的交易均以中国证券登记结算有限责任公司为交易对手完成证券交收和款项清算，违约风险可能性很小；在银行间同业市场进行交易前均对交易对手进行信用评估并对证券交割方式进行限制以控制相应的信用风险。

本基金的基金管理人建立了信用风险管理流程，通过对投资品种信用等级评估来控制证券发行人的信用风险，且通过分散化投资以分散信用风险。

于 2025 年 6 月 30 日，本基金未持有除国债、央行票据和政策性金融债以外的债券(2024 年 12 月 31 日：同)。

#### 6.4.13.3 流动性风险

流动性风险是指基金在履行与金融负债有关的义务时遇到资金短缺的风险。本基金的流动性风险一方面来自于基金份额持有人可随时要求赎回其持有的基金份额，另一方面来自于投资品种所处的交易市场不活跃而带来的变现困难或因投资集中而无法在市场出现剧烈波动的情况下以合理的价格变现。

针对兑付赎回资金的流动性风险，本基金的基金管理人每日对本基金的申购赎回情况进行严密监控并预测流动性需求，保持基金投资组合中的可用现金头寸与之相匹配。本基金的基金管理人在基金合同中设计了巨额赎回条款，约定在非常情况下赎回申请的处理方式，控制因开放申购赎回模式带来的流动性风险，有效保障基金持有人利益。

于 2025 年 06 月 30 日，本基金所承担的全部金融负债的合约约定到期日均为一个月以内且不计息，可赎回基金份额净值(净资产)无固定到期日且不计息，因此账面余额即为未折现的合约到期现金流量。

#### 6.4.13.3.1 报告期内本基金组合资产的流动性风险分析

本基金的基金管理人在基金运作过程中严格按照《公开募集证券投资基金运作管理办法》及《公开募集开放式证券投资基金流动性风险管理规定》等法规的要求对本基金组合资产的流动性风险进行管理，通过独立的风险管理部门对本基金的组合持仓集中度指标、流通受限的投资品种比例以及组合在短期内变现能力的综合指标等流动性指标进行持续的监测和分析。

本基金所持部分证券在证券交易所上市，其余亦可在银行间同业市场交易，部分基金资产流通暂时受限制不能自由转让的情况参见附注 6.4.12。此外，本基金可通过卖出回购金融资产方式借入短期资金应对流动性需求，其上限一般不超过基金持有的债券投资的公允价值。本基金主动投资于流动性受限资产的市值合计不得超过基金资产净值的 15%。于 2025 年 06 月 30 日，本基金持有的流动性受限资产的估值占基金资产净值的比例符合法律法规的相关要求。

本基金的基金管理人每日对基金组合资产中 7 个工作日可变现资产的可变现价值进行审慎评估与测算，确保每日确认的净赎回申请不得超过 7 个工作日可变现资产的可变现价值。

同时，本基金的基金管理人通过合理分散逆回购交易的到期日与交易对手的集中度；按照穿透原则对交易对手的财务状况、偿付能力及杠杆水平等进行必要的尽职调查与严格的准入管理，以及对不同的交易对手实施交易额度管理并进行动态调整等措施严格管理本基金从事逆回购交易的流动性风险和交易对手风险。此外，本基金的基金管理人建立了逆回购交易质押品管理制度：根据质押品的资质确定质押率水平；持续监测质押品的风险状况与价值变动以确保质押品按公允价值计算足额；并在与私募类证券资管产品及中国证监会认定的其他主体为交易对手开展逆回购交易时，可接受质押品的资质要求与基金合同约定的投资范围保持一致。

#### 6.4.13.4 市场风险

市场风险是指基金所持金融工具的公允价值或未来现金流量因所处市场各类价格因素的变动而发生波动的风险，包括利率风险、外汇风险和其他价格风险。

##### 6.4.13.4.1 利率风险

利率风险是指金融工具的公允价值或未来现金流量受市场利率变动而发生波动的风险。利率敏感性金融工具均面临由于市场利率上升而导致公允价值下降的风险，其中浮动利率类金融工具还面临每个付息期间结束根据市场利率重新定价时对于未来现金流影响的风险。

本基金的基金管理人定期对本基金面临的利率敏感性缺口进行监控，并通过调整投资组合的

久期等方法对上述利率风险进行管理。

6.4.13.4.1.1 利率风险敞口

单位：人民币元

本期末 2025 年 6 月 30 日	1 个月以内	1-3 个月	3 个月-1 年	1-5 年	5 年以上	不计息	合计
资产							
货币资金	32,109,557.55	-	-	-	-	-	32,109,557.55
结算备付金	611,919.26	-	-	-	-	-	611,919.26
存出保证金	96,155.62	-	-	-	-	-	96,155.62
交易性金融资产	1,012,705.75	-	-	-	-	445,172,159.19	446,184,864.94
应收申购款	-	-	-	-	-	8,099.34	8,099.34
应收清算款	-	-	-	-	-	29,285.65	29,285.65
资产总计	33,830,338.18	-	-	-	-	445,209,544.18	479,039,882.36
负债							
应付赎回款	-	-	-	-	-	1,221,988.05	1,221,988.05
应付管理人报酬	-	-	-	-	-	456,767.11	456,767.11
应付托管费	-	-	-	-	-	76,127.83	76,127.83
应付清算款	-	-	-	-	-	1.28	1.28
应付销售服务费	-	-	-	-	-	80,577.05	80,577.05
其他负债	-	-	-	-	-	320,854.41	320,854.41
负债总计	-	-	-	-	-	2,156,315.73	2,156,315.73
利率敏感度缺口	33,830,338.18	-	-	-	-	443,053,228.45	476,883,566.63
上年度末 2024 年 12 月 31 日	1 个月以内	1-3 个月	3 个月-1 年	1-5 年	5 年以上	不计息	合计
资产							
货币资金	38,190,150.68	-	-	-	-	-	38,190,150.68
结算备付金	760,233.99	-	-	-	-	-	760,233.99
存出保证金	53,235.73	-	-	-	-	-	53,235.73
交易性金融资产	1,019,111.23	-	-2,729,844.38	-	-	505,099,710.92	508,848,666.53
应收申购款	-	-	-	-	-	70,080.11	70,080.11
资产总计	40,022,731.6	-	-2,729,844.38	-	-	-505,169,79	547,922,367.

	3					1.03	04
负债							
应付赎回款	-	-	-	-	-	-302,803.13	302,803.13
应付管理人报酬	-	-	-	-	-	-568,698.17	568,698.17
应付托管费	-	-	-	-	-	-94,783.03	94,783.03
应付清算款	-	-	-	-	-	-20,084.44	20,084.44
应付销售服务费	-	-	-	-	-	-141,267.56	141,267.56
其他负债	-	-	-	-	-	-437,122.49	437,122.49
负债总计	-	-	-	-	-	-1,564,758.82	1,564,758.82
利率敏感度缺口	40,022,731.63		-2,729,844.38			-503,605.032.21	546,357,608.22

注：表中所示为本基金资产及负债的账面价值，并按照合约规定的利率重新定价日或到期日孰早者予以分类。

6.4.13.4.1.2 利率风险的敏感性分析

注：于 2025 年 06 月 30 日，本基金持有的交易性债券投资公允价值占基金资产净值的比例为 0.21%(2024 年 12 月 31 日：0.69%)，因此市场利率的变动对于本基金资产净值无重大影响(2024 年 12 月 31 日：同)。

6.4.13.4.2 外汇风险

外汇风险是指金融工具的公允价值或未来现金流量因外汇汇率变动而发生波动的风险。本基金的所有资产及负债以人民币计价，因此无重大外汇风险。

6.4.13.4.3 其他价格风险

其他价格风险是指基金所持金融工具的公允价值或未来现金流量因除市场利率和外汇汇率以外的市场价格因素变动而发生波动的风险。本基金主要投资于证券交易所上市或银行间同业市场交易的股票和债券，所面临的其他价格风险来源于单个证券发行主体自身经营情况或特殊事项的影响，也可能来源于证券市场整体波动的影响。

本基金严格按照基金合同中对投资组合比例的要求进行资产配置，通过投资组合的分散化降低其他价格风险。此外，本基金的基金管理人每日对本基金所持有的证券价格实施监控，定期运用多种定量方法对基金进行风险度量，及时可靠地对风险进行跟踪和控制。

6.4.13.4.3.1 其他价格风险敞口

金额单位：人民币元

项目	本期末 2025 年 6 月 30 日		上年度末 2024年12月31日	
	公允价值	占基金资产净值 比例（%）	公允价值	占基金资产净值 比例（%）
交易性金融资产—股票投资	445,172,159.19	93.35	505,099,710.92	92.45
交易性金融资产—基金投资	—	—	—	—
交易性金融资产—贵金属投资	—	—	—	—
衍生金融资产—权证投资	—	—	—	—
其他	—	—	—	—
合计	445,172,159.19	93.35	505,099,710.92	92.45

6.4.13.4.3.2 其他价格风险的敏感性分析

假设	除业绩比较基准以外的其他市场变量保持不变		
分析	相关风险变量的变动	对资产负债表日基金资产净值的影响金额（单位：人民币元）	
		本期末（2025 年 6 月 30 日）	上年度末（2024 年 12 月 31 日）
	业绩比较基准上升 5%	20,811,053.62	23,644,426.90
	业绩比较基准下降 5%	-20,811,053.62	-23,644,426.90

6.4.14 公允价值

6.4.14.1 金融工具公允价值计量的方法

公允价值计量结果所属的层次，由对公允价值计量整体而言具有重要意义的输入值所属的最低层次决定：  第一层次：相同资产或负债在活跃市场上未经调整的报价。  第二层次：除第一层次输入值外相关资产或负债直接或间接可观察的输入值。  第三层次：相关资产或负债的不可观察输入值。
---

6.4.14.2 持续的以公允价值计量的金融工具

6.4.14.2.1 各层次金融工具的公允价值

单位：人民币元

公允价值计量结果所属的层次	本期末 2025 年 6 月 30 日	上年度末 2024 年 12 月 31 日
第一层次	442,764,662.99	504,430,089.36
第二层次	2,968,641.29	3,776,692.11
第三层次	451,560.66	641,885.06
合计	446,184,864.94	508,848,666.53

6.4.14.2.2 公允价值所属层次间的重大变动

<p>本基金以导致各层次之间转换的事项发生日为确认各层次之间转换的时点。</p> <p>对于证券交易所上市的股票和债券，若出现重大事项停牌、交易不活跃（包括涨跌停时的交易不活跃）、或属于非公开发行等情况，本基金不会于停牌日至交易恢复活跃日期间、交易不活跃期间及限售期间将相关股票和债券的公允价值列入第一层次；并根据估值调整中采用的不可观察输入值对于公允价值的影响程度，确定相关股票和债券的公允价值应属第二层次还是第三层次。</p>
---

6.4.14.3 非持续的以公允价值计量的金融工具的说明

<p>于 2025 年 6 月 30 日，本基金未持有非持续的以公允价值计量的金融资产（2024 年 12 月 31 日：同）。</p>
--

6.4.14.4 不以公允价值计量的金融工具的相关说明

<p>不以公允价值计量的金融资产和负债主要包括应收款项和其他金融负债，其账面价值与公允价值相差很小。</p>
--

6.4.15 有助于理解和分析会计报表需要说明的其他事项

<p>截至资产负债表日，本基金无需要说明的其他重要事项。</p>
----------------------------------

§ 7 投资组合报告

7.1 期末基金资产组合情况

金额单位：人民币元

序号	项目	金额	占基金总资产的比例 (%)
1	权益投资	445,172,159.19	92.93
	其中：股票	445,172,159.19	92.93
2	基金投资	-	-
3	固定收益投资	1,012,705.75	0.21
	其中：债券	1,012,705.75	0.21

	资产支持证券	-	-
4	贵金属投资	-	-
5	金融衍生品投资	-	-
6	买入返售金融资产	-	-
	其中：买断式回购的买入返售金融资产	-	-
7	银行存款和结算备付金合计	32,721,476.81	6.83
8	其他各项资产	133,540.61	0.03
9	合计	479,039,882.36	100.00

## 7.2 报告期末按行业分类的股票投资组合

### 7.2.1 报告期末按行业分类的境内股票投资组合

金额单位：人民币元

代码	行业类别	公允价值（元）	占基金资产净值比例（%）
A	农、林、牧、渔业	1,589,634.00	0.33
B	采矿业	22,148,475.70	4.64
C	制造业	276,200,510.17	57.92
D	电力、热力、燃气及水生产和供应业	13,461,401.00	2.82
E	建筑业	2,692,639.00	0.56
F	批发和零售业	7,844,589.98	1.64
G	交通运输、仓储和邮政业	14,819,470.00	3.11
H	住宿和餐饮业	945,297.00	0.20
I	信息传输、软件和信息技术服务业	36,089,541.76	7.57
J	金融业	46,078,356.90	9.66
K	房地产业	3,997,311.00	0.84
L	租赁和商务服务业	9,153,892.00	1.92
M	科学研究和技术服务业	7,000,350.68	1.47
N	水利、环境和公共设施管理业	1,752,284.00	0.37
O	居民服务、修理和其他服务业	-	-
P	教育	382,846.00	0.08
Q	卫生和社会工作	1,015,560.00	0.21
R	文化、体育和娱乐业	-	-
S	综合	-	-
	合计	445,172,159.19	93.35

### 7.2.2 报告期末按行业分类的港股通投资股票投资组合

注：本基金本报告期末未持有港股通投资股票。

## 7.3 期末按公允价值占基金资产净值比例大小排序的所有股票投资明细

金额单位：人民币元

序号	股票代码	股票名称	数量 (股)	公允价值 (元)	占基金资产净值比例 (%)
1	000776	广发证券	310,000	5,211,100.00	1.09
2	603444	吉比特	16,400	4,951,980.00	1.04
3	601138	工业富联	220,500	4,714,290.00	0.99
4	603267	鸿远电子	72,500	3,644,575.00	0.76
5	603766	隆鑫通用	282,700	3,607,252.00	0.76
6	688035	德邦科技	86,887	3,529,349.94	0.74
7	300363	博腾股份	206,100	3,520,188.00	0.74
8	688088	虹软科技	70,560	3,404,520.00	0.71
9	002532	天山铝业	401,900	3,339,789.00	0.70
10	600143	金发科技	322,900	3,329,099.00	0.70
11	300866	安克创新	29,130	3,309,168.00	0.69
12	000729	燕京啤酒	253,000	3,271,290.00	0.69
13	688286	敏芯股份	45,600	3,223,464.00	0.68
14	300573	兴齐眼药	61,880	3,204,765.20	0.67
15	688196	卓越新能	65,600	3,153,392.00	0.66
16	000728	国元证券	398,300	3,142,587.00	0.66
17	600153	建发股份	299,600	3,106,852.00	0.65
18	688183	生益电子	59,152	3,028,582.40	0.64
19	300662	科锐国际	100,500	2,985,855.00	0.63
20	600998	九州通	570,700	2,933,398.00	0.62
21	000898	鞍钢股份	1,247,900	2,895,128.00	0.61
22	605080	浙江自然	102,600	2,852,280.00	0.60
23	300033	同花顺	10,400	2,839,304.00	0.60
24	688636	智明达	83,081	2,807,306.99	0.59
25	603916	苏博特	307,900	2,789,574.00	0.58
26	300502	新易盛	21,940	2,786,818.80	0.58
27	603799	华友钴业	75,000	2,776,500.00	0.58
28	601233	桐昆股份	259,800	2,753,880.00	0.58
29	002736	国信证券	237,400	2,734,848.00	0.57
30	688261	东微半导	63,451	2,617,353.75	0.55
31	000553	安道麦 A	359,500	2,595,590.00	0.54
32	600901	江苏金租	425,020	2,575,621.20	0.54
33	603259	药明康德	36,900	2,566,395.00	0.54
34	002352	顺丰控股	52,600	2,564,776.00	0.54
35	301207	华兰疫苗	151,900	2,561,034.00	0.54
36	600578	京能电力	570,100	2,559,749.00	0.54
37	603678	火炬电子	67,300	2,559,419.00	0.54
38	300558	贝达药业	43,800	2,538,210.00	0.53
39	688225	亚信安全	121,214	2,471,553.46	0.52
40	603236	移远通信	28,800	2,471,040.00	0.52
41	300207	欣旺达	122,600	2,459,356.00	0.52
42	601717	郑煤机	146,603	2,436,541.86	0.51



43	600060	海信视像	105,000	2,417,100.00	0.51
44	600755	厦门国贸	390,500	2,362,525.00	0.50
45	001872	招商港口	116,200	2,307,732.00	0.48
46	600004	白云机场	253,400	2,305,940.00	0.48
47	688258	卓易信息	47,600	2,305,268.00	0.48
48	600030	中信证券	83,400	2,303,508.00	0.48
49	000877	天山股份	495,600	2,299,584.00	0.48
50	601225	陕西煤业	119,500	2,299,180.00	0.48
51	601211	国泰君安	119,800	2,295,368.00	0.48
52	600482	中国动力	99,300	2,290,851.00	0.48
53	002597	金禾实业	96,600	2,274,930.00	0.48
54	000933	神火股份	134,200	2,233,088.00	0.47
55	600999	招商证券	126,500	2,225,135.00	0.47
56	300604	长川科技	49,500	2,223,045.00	0.47
57	300850	新强联	61,500	2,202,930.00	0.46
58	601919	中远海控	142,100	2,137,184.00	0.45
59	600267	海正药业	230,700	2,133,975.00	0.45
60	600276	恒瑞医药	40,900	2,122,710.00	0.45
61	001914	招商积余	168,600	2,085,582.00	0.44
62	300408	三环集团	62,400	2,084,160.00	0.44
63	002353	杰瑞股份	59,400	2,079,000.00	0.44
64	301327	华宝新能	40,460	2,078,025.60	0.44
65	300803	指南针	25,645	2,068,525.70	0.43
66	002179	中航光电	50,800	2,050,288.00	0.43
67	600428	中远海特	321,600	2,010,000.00	0.42
68	600027	华电国际	364,400	1,993,268.00	0.42
69	000975	山金国际	103,400	1,958,396.00	0.41
70	002011	盾安环境	168,300	1,952,280.00	0.41
71	605499	东鹏饮料	6,200	1,947,110.00	0.41
72	688313	仕佳光子	51,000	1,940,550.00	0.41
73	688256	寒武纪	3,200	1,924,800.00	0.40
74	000423	东阿阿胶	36,500	1,908,950.00	0.40
75	002080	中材科技	97,800	1,907,100.00	0.40
76	601857	中国石油	219,000	1,872,450.00	0.39
77	603288	海天味业	48,100	1,871,571.00	0.39
78	300772	运达股份	145,200	1,870,176.00	0.39
79	603995	甬金股份	105,300	1,861,704.00	0.39
80	000733	振华科技	37,100	1,856,855.00	0.39
81	603993	洛阳钼业	218,800	1,842,296.00	0.39
82	600109	国金证券	209,500	1,837,315.00	0.39
83	600219	南山铝业	477,400	1,828,442.00	0.38
84	600926	杭州银行	108,500	1,824,970.00	0.38
85	002595	豪迈科技	30,800	1,823,976.00	0.38

86	688012	中微公司	10,000	1,823,000.00	0.38
87	000960	锡业股份	118,200	1,808,460.00	0.38
88	300994	久祺股份	113,500	1,775,140.00	0.37
89	000039	中集集团	223,500	1,756,710.00	0.37
90	002432	九安医疗	48,100	1,752,283.00	0.37
91	688668	鼎通科技	27,800	1,736,388.00	0.36
92	600741	华域汽车	98,300	1,734,995.00	0.36
93	600176	中国巨石	151,900	1,731,660.00	0.36
94	601009	南京银行	148,800	1,729,056.00	0.36
95	600352	浙江龙盛	169,100	1,718,056.00	0.36
96	002202	金风科技	165,900	1,700,475.00	0.36
97	688188	柏楚电子	12,902	1,698,677.32	0.36
98	688100	威胜信息	45,720	1,693,926.00	0.36
99	688048	长光华芯	29,323	1,693,110.02	0.36
100	603529	爱玛科技	49,000	1,685,600.00	0.35
101	600583	海油工程	305,300	1,666,938.00	0.35
102	601001	晋控煤业	135,700	1,658,254.00	0.35
103	301080	百普赛斯	23,100	1,652,343.00	0.35
104	002056	横店东磁	116,400	1,647,060.00	0.35
105	302132	中航成飞	18,600	1,635,684.00	0.34
106	688322	奥比中光	27,598	1,628,557.98	0.34
107	600216	浙江医药	110,000	1,626,900.00	0.34
108	688392	骄成超声	23,574	1,606,096.62	0.34
109	300761	立华股份	84,600	1,589,634.00	0.33
110	300395	菲利华	31,000	1,584,100.00	0.33
111	002001	新 和 成	74,300	1,580,361.00	0.33
112	600988	赤峰黄金	63,200	1,572,416.00	0.33
113	688787	海天瑞声	14,549	1,544,812.82	0.32
114	688252	天德钰	63,236	1,541,693.68	0.32
115	300677	英科医疗	64,700	1,532,096.00	0.32
116	002245	蔚蓝锂芯	119,100	1,528,053.00	0.32
117	600704	物产中大	288,300	1,519,341.00	0.32
118	688593	新相微	92,654	1,513,039.82	0.32
119	300037	新宙邦	42,200	1,485,440.00	0.31
120	002138	顺络电子	52,800	1,484,736.00	0.31
121	600958	东方证券	151,400	1,465,552.00	0.31
122	002497	雅化集团	127,200	1,450,080.00	0.30
123	600862	中航高科	55,000	1,434,400.00	0.30
124	600016	民生银行	300,500	1,427,375.00	0.30
125	000498	山东路桥	239,500	1,408,260.00	0.30
126	601319	中国人保	161,600	1,407,536.00	0.30
127	300454	深信服	14,900	1,403,282.00	0.29
128	600167	联美控股	249,600	1,402,752.00	0.29

129	600499	科达制造	141,600	1,387,680.00	0.29
130	600487	亨通光电	88,900	1,360,170.00	0.29
131	300496	中科创达	23,700	1,356,114.00	0.28
132	601898	中煤能源	123,430	1,350,324.20	0.28
133	600163	中闽能源	263,600	1,349,632.00	0.28
134	601677	明泰铝业	106,000	1,316,520.00	0.28
135	002985	北摩高科	43,400	1,312,850.00	0.28
136	603979	金诚信	27,800	1,291,032.00	0.27
137	688591	泰凌微	26,820	1,284,678.00	0.27
138	601991	大唐发电	400,700	1,270,219.00	0.27
139	603456	九洲药业	82,500	1,254,825.00	0.26
140	600782	新钢股份	353,100	1,249,974.00	0.26
141	688082	盛美上海	10,813	1,232,033.22	0.26
142	688025	杰普特	17,200	1,229,800.00	0.26
143	601318	中国平安	22,100	1,226,108.00	0.26
144	002624	完美世界	80,700	1,224,219.00	0.26
145	688131	皓元医药	24,972	1,207,396.20	0.25
146	000935	四川双马	66,200	1,206,164.00	0.25
147	603855	华荣股份	54,500	1,206,085.00	0.25
148	601168	西部矿业	72,000	1,197,360.00	0.25
149	301358	湖南裕能	38,300	1,194,577.00	0.25
150	601155	新城控股	86,200	1,179,216.00	0.25
151	600563	法拉电子	10,800	1,178,172.00	0.25
152	688111	金山办公	4,200	1,176,210.00	0.25
153	002709	天赐材料	64,600	1,170,552.00	0.25
154	688008	澜起科技	14,000	1,148,000.00	0.24
155	688009	中国通号	222,060	1,141,388.40	0.24
156	300770	新媒股份	28,500	1,139,715.00	0.24
157	300628	亿联网络	32,481	1,129,039.56	0.24
158	600177	雅戈尔	154,500	1,127,850.00	0.24
159	688696	极米科技	9,852	1,126,674.72	0.24
160	300627	华测导航	31,980	1,119,300.00	0.23
161	000513	丽珠集团	30,700	1,106,428.00	0.23
162	002821	凯莱英	12,500	1,103,125.00	0.23
163	603379	三美股份	22,400	1,077,888.00	0.23
164	002461	珠江啤酒	95,200	1,074,808.00	0.23
165	002444	巨星科技	42,000	1,071,420.00	0.22
166	002936	郑州银行	508,900	1,048,334.00	0.22
167	601336	新华保险	17,900	1,047,150.00	0.22
168	688019	安集科技	6,865	1,042,107.00	0.22
169	603983	丸美股份	24,200	1,019,546.00	0.21
170	002701	奥瑞金	171,300	1,019,235.00	0.21
171	002906	华阳集团	31,100	1,011,061.00	0.21

172	000893	亚钾国际	33,500	1,009,690.00	0.21
173	600316	洪都航空	26,500	999,050.00	0.21
174	600011	华能国际	139,900	998,886.00	0.21
175	601899	紫金矿业	51,000	994,500.00	0.21
176	300724	捷佳伟创	18,300	993,690.00	0.21
177	688596	正帆科技	29,000	983,680.00	0.21
178	688049	炬芯科技	16,199	980,039.50	0.21
179	002756	永兴材料	30,700	974,725.00	0.20
180	002155	湖南黄金	54,290	969,076.50	0.20
181	601126	四方股份	59,200	963,184.00	0.20
182	000738	航发控制	46,200	958,650.00	0.20
183	300759	康龙化成	38,800	952,152.00	0.20
184	600258	首旅酒店	66,900	945,297.00	0.20
185	603071	物产环能	74,200	944,566.00	0.20
186	688161	威高骨科	35,108	940,543.32	0.20
187	000885	城发环境	70,400	937,728.00	0.20
187	600817	宇通重工	79,200	937,728.00	0.20
188	600061	国投资本	123,700	930,224.00	0.20
189	689009	九号公司	15,565	920,981.05	0.19
190	601456	国联证券	88,400	914,940.00	0.19
191	600160	巨化股份	31,900	914,892.00	0.19
192	002315	焦点科技	20,000	913,800.00	0.19
193	002926	华西证券	102,000	911,880.00	0.19
194	002180	纳思达	39,500	906,130.00	0.19
195	688608	恒玄科技	2,600	904,748.00	0.19
196	600866	星湖科技	129,600	895,536.00	0.19
197	300017	网宿科技	83,200	891,904.00	0.19
198	000988	华工科技	18,900	888,489.00	0.19
199	600867	通化东宝	107,120	878,384.00	0.18
200	002463	沪电股份	20,600	877,148.00	0.18
201	601555	东吴证券	99,900	874,125.00	0.18
202	600018	上港集团	152,500	870,775.00	0.18
203	002683	广东宏大	25,600	868,864.00	0.18
204	688488	艾迪药业	61,600	853,160.00	0.18
205	600729	重庆百货	28,306	844,367.98	0.18
206	301078	孩子王	64,400	841,708.00	0.18
207	000089	深圳机场	120,200	829,380.00	0.17
208	600582	天地科技	136,900	820,031.00	0.17
209	688508	芯朋微	14,600	814,972.00	0.17
210	300274	阳光电源	12,000	813,240.00	0.17
211	600301	华锡有色	40,700	812,779.00	0.17
212	600900	长江电力	26,900	810,766.00	0.17
213	688768	容知日新	18,257	810,428.23	0.17

214	603699	纽威股份	25,900	807,303.00	0.17
215	603301	振德医疗	38,100	804,291.00	0.17
216	600688	上海石化	272,800	777,480.00	0.16
217	688041	海光信息	5,470	772,856.30	0.16
218	603565	中谷物流	80,700	770,685.00	0.16
219	000050	深天马 A	89,100	759,132.00	0.16
220	603882	金域医学	26,500	756,840.00	0.16
221	688278	特宝生物	10,400	749,944.00	0.16
222	301029	怡合达	32,600	745,236.00	0.16
223	688772	珠海冠宇	51,564	736,849.56	0.15
224	688536	思瑞浦	5,200	721,344.00	0.15
225	603296	华勤技术	8,900	718,052.00	0.15
226	002648	卫星化学	41,200	713,996.00	0.15
227	002230	科大讯飞	14,900	713,412.00	0.15
228	600483	福能股份	74,000	713,360.00	0.15
229	603312	西典新能	19,300	707,731.00	0.15
230	301087	可孚医疗	21,300	707,160.00	0.15
231	600861	北京人力	36,200	698,660.00	0.15
232	300570	太辰光	7,100	684,298.00	0.14
233	002928	华夏航空	81,900	680,589.00	0.14
234	600299	安迪苏	70,400	679,360.00	0.14
235	300369	绿盟科技	86,800	674,436.00	0.14
236	603596	伯特利	12,800	674,432.00	0.14
237	002608	江苏国信	91,600	671,428.00	0.14
238	600801	华新水泥	56,200	665,408.00	0.14
239	002895	川恒股份	28,700	647,472.00	0.14
240	600015	华夏银行	81,200	642,292.00	0.13
241	601169	北京银行	94,000	642,020.00	0.13
242	605507	国邦医药	32,200	636,594.00	0.13
243	600266	城建发展	140,000	635,600.00	0.13
244	002876	三利谱	25,200	634,788.00	0.13
245	600710	苏美达	66,000	634,260.00	0.13
246	601997	贵阳银行	100,700	628,368.00	0.13
247	605117	德业股份	11,900	626,654.00	0.13
248	000537	中绿电	74,200	620,312.00	0.13
249	000932	华菱钢铁	138,400	608,960.00	0.13
250	300888	稳健医疗	14,800	608,280.00	0.13
251	688185	康希诺	10,000	596,300.00	0.13
252	688315	诺禾致源	42,044	593,661.28	0.12
253	000807	云铝股份	36,500	583,270.00	0.12
254	600028	中国石化	102,900	580,356.00	0.12
255	601668	中国建筑	100,500	579,885.00	0.12
256	002993	奥海科技	13,900	576,433.00	0.12

257	000538	云南白药	10,300	574,637.00	0.12
258	301061	匠心家居	7,410	574,571.40	0.12
259	301090	华润材料	76,000	572,280.00	0.12
260	688778	厦钨新能	10,214	571,166.88	0.12
261	688425	铁建重工	138,913	566,765.04	0.12
262	688120	华海清科	3,349	564,976.30	0.12
263	600519	贵州茅台	400	563,808.00	0.12
264	000959	首钢股份	165,000	561,000.00	0.12
265	600096	云天化	25,500	560,235.00	0.12
266	300432	富临精工	42,500	555,475.00	0.12
267	688458	美芯晟	10,975	517,581.00	0.11
268	601186	中国铁建	64,400	515,844.00	0.11
269	605376	博迁新材	13,400	513,622.00	0.11
270	600699	均胜电子	29,100	507,504.00	0.11
271	603508	思维列控	19,100	505,768.00	0.11
272	000913	钱江摩托	33,600	504,000.00	0.11
273	002487	大金重工	15,300	503,370.00	0.11
274	688128	中国电研	20,400	499,800.00	0.10
275	600380	健康元	45,000	496,350.00	0.10
276	601577	长沙银行	49,500	492,030.00	0.10
277	601633	长城汽车	22,800	489,744.00	0.10
278	301367	瑞迈特	5,680	477,688.00	0.10
279	301236	软通动力	8,700	475,368.00	0.10
280	688182	灿勤科技	17,077	470,642.12	0.10
281	688692	达梦数据	2,070	461,382.30	0.10
282	300684	中石科技	19,200	458,496.00	0.10
283	002128	电投能源	23,100	456,918.00	0.10
284	300476	胜宏科技	3,400	456,892.00	0.10
285	688819	天能股份	15,800	438,608.00	0.09
286	688169	石头科技	2,758	431,764.90	0.09
287	000600	建投能源	60,800	420,128.00	0.09
288	600508	上海能源	35,900	420,030.00	0.09
289	600183	生益科技	13,900	419,085.00	0.09
290	600295	鄂尔多斯	48,000	418,080.00	0.09
291	603816	顾家家居	16,100	410,872.00	0.09
292	300443	金雷股份	18,000	406,800.00	0.09
293	600050	中国联通	75,900	405,306.00	0.08
294	002299	圣农发展	28,000	400,120.00	0.08
295	601369	陕鼓动力	45,400	398,158.00	0.08
296	600585	海螺水泥	18,000	386,460.00	0.08
297	605098	行动教育	10,700	382,846.00	0.08
298	603893	瑞芯微	2,500	379,650.00	0.08
299	002414	高德红外	36,400	373,100.00	0.08

300	603129	春风动力	1,700	368,050.00	0.08
301	688321	微芯生物	15,400	366,212.00	0.08
302	002266	浙富控股	115,400	355,432.00	0.07
303	000528	柳工	36,800	353,648.00	0.07
304	001301	尚太科技	6,900	336,444.00	0.07
305	601958	金钼股份	30,700	335,858.00	0.07
306	688368	晶丰明源	3,804	334,105.32	0.07
307	002284	亚太股份	30,100	332,605.00	0.07
308	601766	中国中车	47,200	332,288.00	0.07
309	688112	鼎阳科技	8,701	321,675.97	0.07
310	300567	精测电子	5,300	321,233.00	0.07
311	600959	江苏有线	92,500	318,200.00	0.07
312	000657	中钨高新	26,100	309,546.00	0.06
313	301039	中集车辆	37,400	304,062.00	0.06
314	600771	广誉远	14,900	300,384.00	0.06
315	600875	东方电气	17,700	296,298.00	0.06
316	603199	九华旅游	8,100	293,544.00	0.06
317	601377	兴业证券	47,000	290,930.00	0.06
318	300113	顺网科技	14,400	284,544.00	0.06
319	301033	迈普医学	4,700	282,282.00	0.06
320	601298	青岛港	32,400	281,556.00	0.06
321	688665	四方光电	6,263	280,081.36	0.06
322	688578	艾力斯	3,000	279,120.00	0.06
323	688232	新点软件	9,202	276,428.08	0.06
324	601615	明阳智能	23,500	270,015.00	0.06
325	002405	四维图新	31,600	269,864.00	0.06
326	300726	宏达电子	7,500	268,125.00	0.06
327	603486	科沃斯	4,600	267,858.00	0.06
328	002048	宁波华翔	14,500	266,945.00	0.06
329	603171	税友股份	6,100	261,751.00	0.05
330	300577	开润股份	12,700	260,223.00	0.05
331	601881	中国银河	15,100	258,965.00	0.05
332	000725	京东方 A	64,900	258,951.00	0.05
333	301239	普瑞眼科	6,600	258,720.00	0.05
334	000783	长江证券	37,300	258,489.00	0.05
335	000672	上峰水泥	32,000	252,800.00	0.05
336	600066	宇通客车	9,900	246,114.00	0.05
337	002318	久立特材	10,400	243,256.00	0.05
338	300769	德方纳米	7,300	241,046.00	0.05
339	603605	珀莱雅	2,900	240,091.00	0.05
340	600008	首创环保	78,400	236,768.00	0.05
341	600422	昆药集团	16,100	230,391.00	0.05
342	688297	中无人机	4,291	229,139.40	0.05

343	601601	中国太保	6,100	228,811.00	0.05
344	601818	光大银行	53,700	222,855.00	0.05
345	001206	依依股份	10,400	218,400.00	0.05
346	600728	佳都科技	37,000	201,650.00	0.04
347	002555	三七互娱	11,400	197,106.00	0.04
348	688677	海泰新光	5,003	195,167.03	0.04
349	000568	泸州老窖	1,700	192,780.00	0.04
350	002948	青岛银行	38,300	190,734.00	0.04
351	600873	梅花生物	17,800	190,282.00	0.04
352	002081	金螳螂	55,000	188,650.00	0.04
353	600031	三一重工	10,400	186,680.00	0.04
354	000915	华特达因	4,900	173,215.00	0.04
355	600323	瀚蓝环境	6,800	165,580.00	0.03
356	000708	中信特钢	13,900	163,464.00	0.03
357	002034	旺能环境	9,700	162,863.00	0.03
358	000709	河钢股份	72,900	157,464.00	0.03
359	688526	科前生物	9,600	149,568.00	0.03
360	000685	中山公用	16,500	144,870.00	0.03
361	300990	同飞股份	2,800	139,720.00	0.03
362	002050	三花智控	5,000	131,900.00	0.03
363	601686	友发集团	23,000	130,640.00	0.03
364	002478	常宝股份	24,100	126,525.00	0.03
365	300433	蓝思科技	5,600	124,880.00	0.03
366	300475	香农芯创	3,500	124,705.00	0.03
367	000682	东方电子	11,200	114,688.00	0.02
368	002690	美亚光电	6,700	113,029.00	0.02
369	688401	路维光电	3,083	106,980.10	0.02
370	000543	皖能电力	15,200	106,400.00	0.02
371	600325	华发股份	19,900	96,913.00	0.02
372	601995	中金公司	2,600	91,936.00	0.02
373	600909	华安证券	15,500	90,365.00	0.02
374	688141	杰华特	2,762	89,985.96	0.02
375	002705	新宝股份	6,100	89,670.00	0.02
376	688093	世华科技	2,800	86,940.00	0.02
377	688581	安杰思	1,155	74,878.65	0.02
378	300054	鼎龙股份	2,600	74,568.00	0.02
379	600115	中国东航	15,100	60,853.00	0.01
380	300750	宁德时代	200	50,444.00	0.01
381	603558	健盛集团	5,300	48,283.00	0.01
382	688775	影石创新	384	47,677.44	0.01
383	688411	海博思创	560	46,754.40	0.01
384	600312	平高电气	2,300	35,397.00	0.01
385	688545	兴福电子	994	26,788.30	0.01



386	301458	钧崴电子	701	23,911.11	0.01
387	301275	汉朔科技	359	20,172.21	0.00
388	688583	思看科技	227	18,087.36	0.00
389	301678	新恒汇	382	17,014.28	0.00
390	301602	超研股份	658	16,318.40	0.00
391	301501	恒鑫生活	350	15,827.00	0.00
392	001388	信通电子	937	15,385.54	0.00
393	301479	弘景光电	182	14,172.34	0.00
394	301535	浙江华远	734	13,938.66	0.00
395	688757	胜科纳米	536	13,903.84	0.00
396	002410	广联达	1,000	13,410.00	0.00
397	688758	赛分科技	777	13,185.69	0.00
398	603072	天和磁材	226	12,305.70	0.00
399	301662	宏工科技	143	11,797.50	0.00
400	301601	惠通科技	342	11,576.70	0.00
401	001356	富岭股份	709	10,237.96	0.00
402	301590	优优绿能	73	10,182.04	0.00
403	301658	首航新能	437	10,042.26	0.00
404	301665	泰禾股份	393	8,799.27	0.00
405	688755	汉邦科技	203	7,983.99	0.00
406	301173	毓恬冠佳	173	7,781.54	0.00
407	001382	新亚电缆	366	7,396.86	0.00
408	603014	威高血净	205	6,699.40	0.00
409	603202	天有为	72	6,527.52	0.00
410	301636	泽润新能	128	6,074.88	0.00
411	301595	太力科技	196	5,703.60	0.00
412	301560	众捷汽车	190	5,215.50	0.00
413	603210	泰鸿万立	286	4,464.46	0.00
414	603271	永杰新材	126	4,420.08	0.00
415	603124	江南新材	88	4,075.28	0.00
416	001395	亚联机械	80	3,780.00	0.00
417	603409	汇通控股	100	3,332.00	0.00
418	001390	古麒绒材	178	3,225.36	0.00
419	603257	中国瑞林	78	2,922.66	0.00
420	603400	华之杰	57	2,497.17	0.00
421	603382	海阳科技	105	2,350.95	0.00
422	001335	信凯科技	80	2,244.00	0.00
423	603120	肯特催化	65	2,172.95	0.00
424	601101	昊华能源	200	1,448.00	0.00

7.4 报告期内股票投资组合的重大变动

7.4.1 累计买入金额超出期初基金资产净值 2%或前 20 名的股票明细

金额单位：人民币元

序号	股票代码	股票名称	本期累计买入金额	占期初基金资产净值比例(%)
----	------	------	----------	----------------

	码			
1	601138	工业富联	5,806,580.00	1.06
2	300033	同花顺	5,364,211.00	0.98
3	603444	吉比特	3,797,677.00	0.70
4	688035	德邦科技	3,564,698.60	0.65
5	603766	隆鑫通用	3,478,726.76	0.64
6	600143	金发科技	3,454,311.00	0.63
7	603267	鸿远电子	3,378,873.00	0.62
8	688088	虹软科技	3,314,288.17	0.61
9	300363	博腾股份	3,217,820.00	0.59
10	000729	燕京啤酒	3,163,143.00	0.58
11	688286	敏芯股份	3,157,174.50	0.58
12	605080	浙江自然	3,003,436.00	0.55
13	002648	卫星化学	2,986,429.00	0.55
14	688696	极米科技	2,943,252.73	0.54
15	000898	鞍钢股份	2,916,803.00	0.53
16	000960	锡业股份	2,907,060.00	0.53
17	600157	永泰能源	2,902,009.00	0.53
18	688196	卓越新能	2,895,606.23	0.53
19	688225	亚信安全	2,778,337.89	0.51
20	600988	赤峰黄金	2,768,022.00	0.51

注：不考虑相关交易费用。

7.4.2 累计卖出金额超出期初基金资产净值 2%或前 20 名的股票明细

金额单位：人民币元

序号	股票代码	股票名称	本期累计卖出金额	占期初基金资产净值比例(%)
1	603129	春风动力	5,322,309.00	0.97
2	001206	依依股份	4,888,646.84	0.89
3	688063	派能科技	4,514,377.75	0.83
4	000528	柳工	4,467,624.00	0.82
5	688798	艾为电子	4,413,072.14	0.81
6	002517	恺英网络	4,355,178.56	0.80
7	300628	亿联网络	4,138,651.00	0.76
8	603408	建霖家居	3,980,529.00	0.73
9	300682	朗新集团	3,954,098.00	0.72
10	000039	中集集团	3,861,025.00	0.71
11	600096	云天化	3,776,870.00	0.69
12	601127	赛力斯	3,739,639.00	0.68
13	601677	明泰铝业	3,606,684.32	0.66
14	688232	新点软件	3,543,516.69	0.65
15	002273	水晶光电	3,478,237.00	0.64
16	600066	宇通客车	3,393,606.00	0.62
17	600428	中远海特	3,390,131.57	0.62

18	601919	中远海控	3,372,487.00	0.62
19	000932	华菱钢铁	3,335,967.00	0.61
20	605166	聚合顺	3,225,038.00	0.59

注：不考虑相关交易费用。

7.4.3 买入股票的成本总额及卖出股票的收入总额

单位：人民币元

买入股票成本（成交）总额	479,879,490.09
卖出股票收入（成交）总额	565,981,302.06

注：“买入金额”（或“买入股票成本”）、“卖出金额”（或“卖出股票收入”）均按买卖成交金额（成交单价乘以成交数量）填列，不考虑相关交易费用。

7.5 期末按债券品种分类的债券投资组合

金额单位：人民币元

序号	债券品种	公允价值	占基金资产净值比例（%）
1	国家债券	1,012,705.75	0.21
2	央行票据	-	-
3	金融债券	-	-
	其中：政策性金融债	-	-
4	企业债券	-	-
5	企业短期融资券	-	-
6	中期票据	-	-
7	可转债（可交换债）	-	-
8	同业存单	-	-
9	其他	-	-
10	合计	1,012,705.75	0.21

7.6 期末按公允价值占基金资产净值比例大小排序的前五名债券投资明细

金额单位：人民币元

序号	债券代码	债券名称	数量（张）	公允价值（元）	占基金资产净值比例（%）
1	019749	24 国债 15	10,000	1,012,705.75	0.21

7.7 期末按公允价值占基金资产净值比例大小排序的所有资产支持证券投资明细

注：本基金本报告期末未持有资产支持证券。

7.8 报告期末按公允价值占基金资产净值比例大小排序的前五名贵金属投资明细

注：本基金本报告期末未持有贵金属投资。

7.9 期末按公允价值占基金资产净值比例大小排序的前五名权证投资明细

注：本基金本报告期末未持有权证。

7.10 本基金投资股指期货的投资政策

注：本基金本报告期末未持有股指期货。

7.11 报告期末本基金投资的国债期货交易情况说明

7.11.1 本期国债期货投资政策

注：本基金本报告期末未持有国债期货。

7.11.2 本期国债期货投资评价

注：本基金本报告期末未持有国债期货。

7.12 投资组合报告附注

7.12.1 基金投资的前十名证券的发行主体本期是否出现被监管部门立案调查，或在报告编制日前一年内受到公开谴责、处罚的情形

本基金投资的前十名证券的发行主体中，广发证券（000776）在报告编制日前一年内曾受到中国证券业协会的处罚。

本基金投资的前十名证券的发行主体中，隆鑫通用（603766）在报告编制日前一年内曾受到上海证券交易所的处罚。

本基金对上述主体所发行证券的投资决策程序符合相关法律法规、基金合同及公司投资制度的要求。

报告期内基金投资的前十名证券的其他发行主体，没有被监管部门立案调查的情形，也没有在报告编制日前一年内受到公开谴责、处罚的情形。

7.12.2 基金投资的前十名股票是否超出基金合同规定的备选股票库

基金投资的前十名股票中，没有投资于超出基金合同规定备选股票库之外的情形。

7.12.3 期末其他各项资产构成

单位：人民币元

序号	名称	金额
1	存出保证金	96,155.62
2	应收清算款	29,285.65
3	应收股利	-
4	应收利息	-
5	应收申购款	8,099.34
6	其他应收款	-
7	待摊费用	-
8	其他	-

9	合计	133,540.61
---	----	------------

7.12.4 期末持有的处于转股期的可转换债券明细

注：本基金本报告期末未持有处于转股期的可转换债券。

7.12.5 期末前十名股票中存在流通受限情况的说明

注：本基金本报告期末前十名股票中不存在流通受限情况。

7.12.6 投资组合报告附注的其他文字描述部分

由于四舍五入的原因，分项之和与合计项之间可能存在尾差。

§ 8 基金份额持有人信息

8.1 期末基金份额持有人户数及持有人结构

份额单位：份

份额级别	持有人户数（户）	户均持有的基金份额	持有人结构			
			机构投资者		个人投资者	
			持有份额	占总份额比例（%）	持有份额	占总份额比例（%）
华泰柏瑞量化先行混合 A	14,539	11,548.24	85,152,364.67	50.72	82,747,540.65	49.28
华泰柏瑞量化先行混合 C	3,708	17,017.24	59,928,321.30	94.97	3,171,586.36	5.03
合计	18,217	12,680.45	145,080,685.97	62.81	85,919,127.01	37.19

注：分级基金机构/个人投资者持有份额占总份额比例的计算中，对下属分级基金，比例的分母采用各自级别的份额，对合计数，比例的分母采用下属分级基金份额的合计数（即期末基金份额总额）。

8.2 期末基金管理人的从业人员持有本基金的情况

项目	份额级别	持有份额总数（份）	占基金总份额比例（%）
基金管理人所有从业人员持有本基金	华泰柏瑞量化先行混合 A	246,290.50	0.1467
	华泰柏瑞量化先行混合 C	0.00	0.0000
	合计	246,290.50	0.1066

8.3 期末基金管理人的从业人员持有本开放式基金份额总量区间情况

项目	份额级别	持有基金份额总量的数量区间（万份）
----	------	-------------------

本公司高级管理人员、基金投资和研究部门负责人持有本开放式基金	华泰柏瑞量化先行混合 A	0
	华泰柏瑞量化先行混合 C	0
	合计	0
本基金基金经理持有本开放式基金	华泰柏瑞量化先行混合 A	0
	华泰柏瑞量化先行混合 C	0
	合计	0

§ 9 开放式基金份额变动

单位：份

项目	华泰柏瑞量化先行混合 A	华泰柏瑞量化先行混合 C
基金合同生效日 (2010 年 6 月 22 日) 基金份额总额	732,677,425.51	—
本报告期期初基金份额总额	176,350,300.96	108,425,971.58
本报告期基金总申购份额	2,837,470.23	54,954,728.19
减：本报告期基金总赎回份额	11,287,865.87	100,280,792.11
本报告期基金拆分变动份额	—	—
本报告期期末基金份额总额	167,899,905.32	63,099,907.66

§ 10 重大事件揭示

10.1 基金份额持有人大会决议

本报告期内未召开基金份额持有人大会。

10.2 基金管理人、基金托管人的专门基金托管部门的重大人事变动

基金管理人重大人事变动：

经公司董事会审议通过，田汉卿女士于 2025 年 4 月 30 日起，不再担任公司副总经理。

经公司董事会审议通过，韩勇先生于 2025 年 5 月 9 日起不再担任公司总经理，董事长贾波先生代为履行总经理职责。

经公司股东会书面决定，韩勇先生于 2025 年 5 月 9 日起不再担任公司董事。

上述人事变动已按相关规定备案、报告。

基金托管人的专门基金托管部门重大人事变动：

本报告期内，经中国银行股份有限公司研究决定，聘任边济东先生为资产托管部总经理。

上述人事变动已按相关规定备案、公告。

10.3 涉及基金管理人、基金财产、基金托管业务的诉讼

本报告期内无涉及基金管理人、基金财产、基金托管业务的诉讼。

10.4 基金投资策略的改变

报告期内基金投资策略未改变。

10.5 为基金进行审计的会计师事务所情况

报告期内基金未改聘为其审计的会计师事务所。

10.6 管理人、托管人及其高级管理人员受稽查或处罚等情况

10.6.1 管理人及其高级管理人员受稽查或处罚等情况

注：报告期内基金管理人及其高级管理人员未受监管部门稽查或处罚。

10.6.2 托管人及其高级管理人员受稽查或处罚等情况

注：报告期内基金托管人及其高级管理人员未受监管部门稽查或处罚。

10.7 基金租用证券公司交易单元的有关情况

10.7.1 基金租用证券公司交易单元进行股票投资及佣金支付情况

金额单位：人民币元

券商名称	交易单元数量	股票交易		应支付该券商的佣金		备注
		成交金额	占当期股票成交总额的比例 (%)	佣金	占当期佣金总量的比例 (%)	
国金证券	1	267,910,148.12	25.66	133,973.24	25.66	—
华泰证券	2	265,241,649.48	25.41	132,637.06	25.41	—
中金公司	1	247,090,277.64	23.67	123,561.33	23.67	—
国泰海通证券	4	77,136,232.57	7.39	38,572.88	7.39	—
广发证券	2	50,075,897.80	4.80	25,040.88	4.80	—
银河证券	1	47,566,258.21	4.56	23,786.01	4.56	—

中信证券	1	42,723,839.97	4.09	21,364.44	4.09	-
申万宏源	1	28,571,129.15	2.74	14,287.19	2.74	-
浙商证券	3	17,730,619.17	1.70	8,866.69	1.70	-
诚通证券	1	-	-	-	-	-
德邦证券	1	-	-	-	-	-
国信证券	1	-	-	-	-	-
华金证券	1	-	-	-	-	-
太平洋证券	1	-	-	-	-	-
招商证券	1	-	-	-	-	-
中信建投	1	-	-	-	-	-
中原证券	1	-	-	-	-	-

注：1、选择证券公司参与证券交易的标准

公司选择财务状况良好，经营行为规范，合规风控能力和交易、研究等服务能力较强的证券公司租用基金专用交易席位。公司选择的提供交易单元的券商应当综合考虑下列因素：

（1）具有相应的业务经营资格；

（2）具备研究实力，有固定的研究机构和充足的研究人员，或者获得过知名金融媒体奖项，能及时为基金提供宏观经济、行业情况、市场走向、股票分析的研究报告，并能根据基金投资的特定要求，提供专题研究报告和特色研究服务等；

（3）诚信记录良好，最近两年券商研究、交易业务无重大违法违规行为，未受监管机构重大处罚；

（4）财务状况良好，信誉良好，内部管理规范、严格，风控合规管理人员充足，具备健全的内控制度，并能满足基金运作高度保密的要求；

（5）具备基金运作所需的高效、安全的通讯条件，交易设施符合代理基金进行证券交易的需

要；

（6）被动股票型基金选择的提供交易单元的券商需综合考虑上述（1）、（3）、（4）和（5）基本条件，在此基础上可以设置指标进行评价，对相关未公开数据、证券公司内部业务流程及其他适用并纳入评价标准的相关信息，公司相关部门发送《尽职调查函》至各证券公司详询。

根据上述条件标准，公司建立被动股票型基金和其他类型基金证券公司白名单。

证券公司白名单进行定期或不定期更新，每年更新不得少于一次。

2、选择证券公司参与证券交易的程序

公司选择证券公司租用基金专用交易席位，应遵循以下程序：



(1) 公司投研部门根据拟合作的证券公司名单，负责安排与券商签订经公司合规法律部审核的《证券研究服务协议》，协议需约定双方的权利义务，明确服务内容、收取交易佣金的价格标准与计算方式。

(2) 基金事务部依据公司相关部门对券商的综合评价，根据基金运作需要，与券商签署《证券交易单元租用协议》。

(3) 如因业务需要，公司需新增租用已合作券商的交易单元，基金事务部应提出申请，与券商签订《证券交易单元租用协议》。

公司选择代理证券买卖的证券经营机构的程序：

基金管理人根据业务需要与被选择的证券经营机构签订证券经纪服务协议。

3、报告期内租用证券公司交易单元的变更情况：退租长城证券、东方证券、方正证券、西南证券。

4、国泰君安证券股份有限公司吸收合并海通证券股份有限公司。根据《国泰海通证券股份有限公司关于完成公司名称变更、注册资本变更、公司章程修订及相应市场主体变更登记的公告》，自 2025 年 4 月 3 日起，国泰君安证券股份有限公司中文名称变更为“国泰海通证券股份有限公司”。

10.7.2 基金租用证券公司交易单元进行其他证券投资的情况

金额单位：人民币元

券商名称	债券交易		债券回购交易		权证交易	
	成交金额	占当期债券成交总额的比例(%)	成交金额	占当期债券回购成交总额的比例(%)	成交金额	占当期权证成交总额的比例(%)
国金证券	-	-	-	-	-	-
华泰证券	-	-	-	-	-	-
中金公司	-	-	-	-	-	-
国泰海通证券	-	-	-	-	-	-
广发证券	-	-	-	-	-	-
银河证券	-	-	-	-	-	-
中信证券	-	-	-	-	-	-
申万宏源	-	-	-	-	-	-
浙商证券	-	-	-	-	-	-
诚通证券	-	-	-	-	-	-

德邦证券	-	-	-	-	-	-
国信证券	-	-	-	-	-	-
华金证券	-	-	-	-	-	-
太平洋证 券	-	-	-	-	-	-
招商证券	-	-	-	-	-	-
中信建投	-	-	-	-	-	-
中原证券	-	-	-	-	-	-

10.8 其他重大事件

序号	公告事项	法定披露方式	法定披露日期
1	华泰柏瑞基金管理有限公司关于旗下基金持有停牌证券估值调整的提示性公告	证监会规定报刊和网站	2025 年 06 月 04 日
2	华泰柏瑞基金管理有限公司关于终止民商基金销售(上海)有限公司办理旗下基金相关业务公告	证监会规定报刊和网站	2025 年 05 月 24 日
3	华泰柏瑞基金管理有限公司关于旗下基金投资关联方承销期内承销证券的公告	证监会规定报刊和网站	2025 年 05 月 14 日
4	华泰柏瑞基金管理有限公司关于旗下基金参加中国邮政储蓄银行股份有限公司费率优惠活动的公告	证监会规定报刊和网站	2025 年 05 月 14 日
5	华泰柏瑞基金管理有限公司关于高级管理人员变更的公告	证监会规定报刊和网站	2025 年 05 月 10 日
6	华泰柏瑞基金管理有限公司关于高级管理人员变更的公告	证监会规定报刊和网站	2025 年 05 月 01 日
7	华泰柏瑞基金管理有限公司关于华泰柏瑞量化先行混合型证券投资基金基金经理变更的公告	证监会规定报刊和网站	2025 年 04 月 29 日
8	华泰柏瑞基金管理有限公司旗下公募基金通过证券公司证券交易及佣金支付情况(2024 年度)	证监会规定报刊和网站	2025 年 3 月 31 日
9	华泰柏瑞基金管理有限公司关于旗下基金投资关联方承销期内承销证券的公告	证监会规定报刊和网站	2025 年 03 月 19 日
10	华泰柏瑞基金管理有限公司关于旗下基金投资关联方承销期内承销证券的公告	证监会规定报刊和网站	2025 年 02 月 26 日
11	华泰柏瑞基金管理有限公司关于旗下基金投资关联方承销期内承销证券的公告	证监会规定报刊和网站	2025 年 01 月 03 日

§ 11 影响投资者决策的其他重要信息

11.1 报告期内单一投资者持有基金份额比例达到或超过 20%的情况

投资者类别	报告期内持有基金份额变化情况					报告期末持有基金情况	
	序号	持有基金份额比例达到或者超过 20%的时间区间	期初份额	申购份额	赎回份额	持有份额	份额占比(%)
机构	1	20250101-20250117;	118,610,591.25	0.00	91,076,744.54	27,533,846.71	11.92
	2	20250101-20250630;	57,472,141.15	0.00	0.00	57,472,141.15	24.88
产品特有风险							
<p>本基金报告期内有单一持有人持有基金份额超过 20%的情形。如果这些份额持有比例较大的投资者赎回，可能导致巨额赎回，从而引发流动性风险，可能对基金产生如下影响：（1）延期办理赎回申请或暂停赎回的风险。当发生巨额赎回时，投资者可能面临赎回申请延期办理、延缓支付或暂停赎回的风险。（2）基金净值大幅波动的风险。基金管理人为了应对大额赎回可能短时间内进行资产变现，这将对基金资产净值产生不利影响，同时可能发生大额赎回费用归入基金资产、基金份额净值保留位数四舍五入等问题，这些都可能会造成基金资产净值的较大波动。（3）基金投资目标偏离的风险。单一投资者大额赎回后可能导致基金规模缩小，基金将面临投资银行间债券、交易所债券时交易困难的情形，从而使得实现基金投资目标存在一定的不确定性。（4）基金合同提前终止的风险。如果投资者大额赎回可能导致基金资产规模过小，不能满足存续的条件，基金将根据基金合同的约定面临合同终止清算、转型等风险。本基金管理人将密切关注申赎动向，审慎评估大额申赎对基金持有集中度的影响，同时将完善流动性风险管控机制，最大限度的保护基金份额持有人的合法权益。</p>							

11.2 影响投资者决策的其他重要信息

注：无。
------

§ 12 备查文件目录

12.1 备查文件目录

- 1、本基金的中国证监会批准募集文件
- 2、本基金的《基金合同》
- 3、本基金的《招募说明书》
- 4、本基金的《托管协议》
- 5、基金管理人业务资格批件、营业执照
- 6、本基金的公告

12.2 存放地点

上海市浦东新区民生路 1199 弄证大五道口广场 1 号楼 17 层

托管人住所

### 12.3 查阅方式

投资者可在营业时间免费查阅，也可按工本费购买复印件。 投资者对本报告如有疑问，可咨询基金管理人华泰柏瑞基金管理有限公司。 客户服务热线：400-888-0001（免长途费） 021-3878 4638 公司网址：www.huatai-pb.com

华泰柏瑞基金管理有限公司

2025 年 8 月 30 日