

农银汇理金耀 3 个月定期开放债券型证券 投资基金 2023 年第 4 季度报告

2023 年 12 月 31 日

基金管理人：农银汇理基金管理有限公司

基金托管人：兴业银行股份有限公司

报告送出日期：2024 年 1 月 19 日

§ 1 重要提示

基金管理人的董事会及董事保证本报告所载资料不存在虚假记载、误导性陈述或重大遗漏，并对其内容的真实性、准确性和完整性承担个别及连带责任。

基金托管人兴业银行股份有限公司根据本基金合同规定，于 2024 年 1 月 17 日复核了本报告中的财务指标、净值表现和投资组合报告等内容，保证复核内容不存在虚假记载、误导性陈述或者重大遗漏。

基金管理人承诺以诚实信用、勤勉尽责的原则管理和运用基金资产，但不保证基金一定盈利。

基金的过往业绩并不代表其未来表现。投资有风险，投资者在作出投资决策前应仔细阅读本基金的招募说明书。

本报告中财务资料未经审计。

本报告期自 2023 年 10 月 1 日起至 12 月 31 日止。

§2 基金产品概况

基金简称	农银金耀 3 个月定开债券
基金主代码	015255
基金运作方式	契约型开放式
基金合同生效日	2022 年 11 月 9 日
报告期末基金份额总额	2,688,198,323.01 份
投资目标	本基金主要通过投资于债券品种，在严格控制风险和追求基金资产长期稳定的基础上，力争获取高于业绩比较基准的投资收益，为投资者提供长期稳定的回报。
投资策略	<p>（一）封闭期投资策略</p> <p>本基金通过对宏观经济形势的持续跟踪，基于对利率、信用等市场的分析和预测，综合运用久期配置策略、期限结构配置策略、类属配置策略、信用策略、跨市场投资策略等策略，力争实现基金资产的稳健增值。</p> <p>（二）开放期投资策略</p> <p>在开放期内，本基金为保持较高的组合流动性，方便投资人安排投资，在遵守本基金有关投资限制与投资比例的前提下，将主要投资于高流动性的投资品种，防范流动性风险，满足开放期流动性的需求。</p>
业绩比较基准	中证全债指数收益率
风险收益特征	本基金为债券型基金，其预期风险和预期收益水平高于货币型基金，低于股票型、混合型基金。
基金管理人	农银汇理基金管理有限公司
基金托管人	兴业银行股份有限公司

§3 主要财务指标和基金净值表现

3.1 主要财务指标

单位：人民币元

主要财务指标	报告期（2023 年 10 月 1 日-2023 年 12 月 31 日）
1. 本期已实现收益	20,721,355.74
2. 本期利润	23,623,110.85
3. 加权平均基金份额本期利润	0.0088
4. 期末基金资产净值	2,782,870,630.41
5. 期末基金份额净值	1.0352

注：1、本期已实现收益指基金本期利息收入、投资收益、其他收入（不含公允价值变动收益）扣除相关费用后的余额，本期利润为本期已实现收益加上本期公允价值变动收益。

2、所述基金业绩指标不包括持有人认购或交易基金的各项费用，计入费用后实际收益水平要低于所列数字。

3.2 基金净值表现

3.2.1 基金份额净值增长率及其与同期业绩比较基准收益率的比较

阶段	净值增长率 ①	净值增长率 标准差②	业绩比较基 准收益率③	业绩比较基 准收益率标 准差④	①-③	②-④
过去三个月	0.86%	0.04%	1.44%	0.05%	-0.58%	-0.01%
过去六个月	1.26%	0.05%	2.19%	0.06%	-0.93%	-0.01%
过去一年	3.17%	0.05%	5.23%	0.05%	-2.06%	0.00%
自基金合同 生效起至今	3.52%	0.05%	4.58%	0.06%	-1.06%	-0.01%

3.2.2 自基金合同生效以来基金累计净值增长率变动及其与同期业绩比较基准收益率变动的比较

农银金耀3个月定开债券累计净值增长率与同期业绩比较基准收益率的历史走势对比图

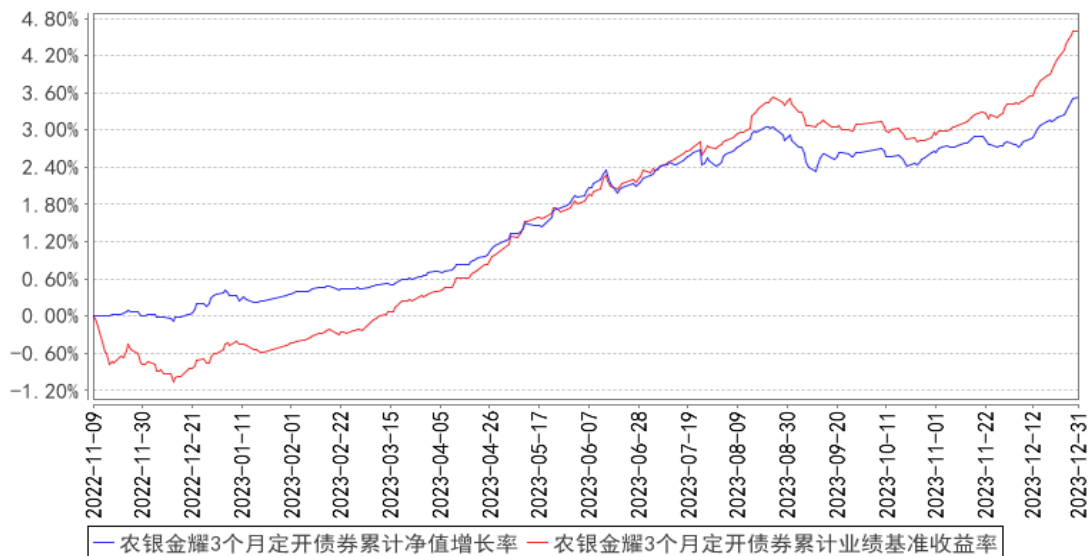

注：本基金的投资范围为具有良好流动性的金融工具，包括国内依法发行上市的债券资产（包括国债，金融债，公司债，企业债，地方政府债，中央银行票据，中期票据，政府支持机构债券，短期融资券，超短期融资券），债券回购，定期存款，协议存款，同业存单以及法律法规或中国证监会允许基金投资的其他金融工具，但须符合中国证监会相关规定。本基金不投资于股票，可转换债券，可交换债券等资产。如法律法规或监管机构以后允许基金投资其他品种，基金管理人在履行适当程序后，可以将其纳入投资范围。基金的投资组合比例为：债券资产占基金资产的比例不低于 80%，但应开放期流动性需要，为保护基金份额持有人利益，每个开放期开始前 10 个工作日至开放期结束后 10 个工作日内不受前述比例限制。开放期内，本基金保持不低于基金资产净值 5% 的现金或者到期日在一年以内的政府债券；封闭期内不受上述 5% 的限制，其中现金不包括结算备付金，存出保证金，应收申购款等。若法律法规的相关规定发生变更或监管机构允许，本基金管理人在履行适当程序后，可对上述资产配置比例进行调整。

本基金建仓期为基金合同生效日起 6 个月，建仓期满时，本基金各项投资比例已达到基金合同规定的投资比例。

3.3 其他指标

无。

§4 管理人报告

4.1 基金经理（或基金经理小组）简介

姓名	职务	任本基金的基金经理期限		证券从业年限	说明
		任职日期	离任日期		

王明君	本基金的 基金经理	2022 年 11 月 9 日	-	8 年	7 年证券从业经历，曾就职于上海新世纪资信评估投资服务有限公司；2015 年 3 月起历任农银汇理基金管理有限公司固定收益部债券研究员、基金经理助理；现任银汇理基金管理有限公司基金经理。
-----	--------------	--------------------	---	-----	---

4.1.1 期末兼任私募资产管理计划投资经理的基金经理同时管理的产品情况

报告期末，本基金基金经理不存在兼任私募资产管理计划投资经理的情况。

4.2 管理人对报告期内本基金运作合规守信情况的说明

本报告期内，本基金管理人严格遵守《证券投资基金法》和其他有关法律法规、基金合同的相关规定，依照诚实信用、勤勉尽责、安全高效的原则管理和运用基金资产，没有损害基金份额持有人利益的行为。

4.3 公平交易专项说明

4.3.1 公平交易制度的执行情况

报告期内，本基金管理人严格执行了《证券投资基金管理公司公平交易制度指导意见》等法规和公司内部公平交易制度的规定，通过系统和人工等方式在各环节严格控制交易公平执行，确保旗下管理的所有投资组合得到公平对待。

4.3.2 异常交易行为的专项说明

报告期内未发现本基金存在异常交易行为。

报告期内，所有投资组合参与的交易所公开竞价同日反向交易成交较少的单边交易量未超过该证券当日成交量的 5%。

4.4 报告期内基金的投资策略和运作分析

回顾 2023 年四季度债券市场，长端整体走强，表现优于短端，信用品种上低评级城投和银行次级债表现更佳。特殊再融资债等政府债供给放量，以及对防空转等表述的担忧，资金面延续收敛态势，存单价格一直居高不下，制约了短端表现，直到 12 月中旬央行加大投放，流动性缓解，短端才出现快速下行。长端表现上，由于 PMI 和通胀等数据表现较弱，期间市场多次交易货币宽松加码预期，而 12 月部分银行定期存款利率的再次下调直接点燃做多行情，年底 10 年国债突破至 2.55 附近。

当前经济处于向高质量发展转型阶段，稳增长基调相对温和。为支持经济继续修复、配合财政发力、降低实体融资成本，同时考虑到实际利率偏高问题，短期内，债券市场将持续博弈降息

降准概率，一季度或成为重要窗口期，但也警惕过度一致预期下，可能出现利多出尽或预期落空风险。宏观数据真空期，重点关注 GDP 目标和潜在政策出台力度，市场调整过程中把握票息资产配置机会。

投资操作上，四季度，产品久期主要在 2-3 年之间波动，适度调整持仓，考虑到曲线平坦，调整后的短端有一定价值，增配了一部分存单等短久期资产和商金债资产，但 12 月提早下调久期和杠杆导致表现不如人意。展望下一阶段，产品将注重票息策略，着眼于在金融债领域做适度挖掘，在宽货币与宽信用切换导致市场调整时加大商金债等配置，对于阶段性久期波动交易，则视央行操作适度参与。

4.5 报告期内基金的业绩表现

截至本报告期末本基金份额净值为 1.0352 元；本报告期基金份额净值增长率为 0.86%，业绩比较基准收益率为 1.44%。

4.6 报告期内基金持有人数或基金资产净值预警说明

本报告期内，本基金管理人严格遵守《公开募集证券投资基金运作管理办法》第四十一条的规定。报告期内，本基金未出现上述情形。

§5 投资组合报告

5.1 报告期末基金资产组合情况

序号	项目	金额（元）	占基金总资产的比例（%）
1	权益投资	-	-
	其中：股票	-	-
2	基金投资	-	-
3	固定收益投资	3,540,686,730.51	98.30
	其中：债券	3,540,686,730.51	98.30
	资产支持证券	-	-
4	贵金属投资	-	-
5	金融衍生品投资	-	-
6	买入返售金融资产	-	-
	其中：买断式回购的买入返售金融资产	-	-
7	银行存款和结算备付金合计	61,166,756.67	1.70
8	其他资产	6,241.61	0.00
9	合计	3,601,859,728.79	100.00

5.2 报告期末按行业分类的股票投资组合

5.2.1 报告期末按行业分类的境内股票投资组合

本基金本报告期末未持有股票。

5.2.2 报告期末按行业分类的港股通投资股票投资组合

本基金本报告期末未持有港股通投资股票。

5.3 期末按公允价值占基金资产净值比例大小排序的股票投资明细

5.3.1 报告期末按公允价值占基金资产净值比例大小排序的前十名股票投资明细

本基金本报告期末未持有股票。

5.4 报告期末按债券品种分类的债券投资组合

序号	债券品种	公允价值（元）	占基金资产净值比例（%）
1	国家债券	-	-
2	央行票据	-	-
3	金融债券	2,042,145,975.31	73.38
	其中：政策性金融债	432,194,620.63	15.53
4	企业债券	1,075,037,695.12	38.63
5	企业短期融资券	-	-
6	中期票据	225,650,793.44	8.11
7	可转债（可交换债）	-	-
8	同业存单	197,852,266.64	7.11
9	其他	-	-
10	合计	3,540,686,730.51	127.23

5.5 报告期末按公允价值占基金资产净值比例大小排序的前五名债券投资明细

序号	债券代码	债券名称	数量（张）	公允价值（元）	占基金资产净值比例（%）
1	212380003	23 华夏银行债 01	1,300,000	133,308,890.71	4.79
2	2320013	23 上海银行 01	1,300,000	133,298,163.93	4.79
3	2328010	23 平安银行小微债	1,300,000	133,065,954.10	4.78
4	149687	21 广发 17	1,300,000	131,407,775.34	4.72
5	2328006	23 交通银行小微债 01	1,200,000	123,157,704.92	4.43

5.6 报告期末按公允价值占基金资产净值比例大小排序的前十名资产支持证券投资 明细

本基金本报告期末未持有资产支持证券。

5.7 报告期末按公允价值占基金资产净值比例大小排序的前五名贵金属投资明细

本基金本报告期末未持有贵金属投资。

5.8 报告期末按公允价值占基金资产净值比例大小排序的前五名权证投资明细

本基金本报告期末未持有权证。

5.9 报告期末本基金投资的国债期货交易情况说明

5.9.1 本期国债期货投资政策

本基金本报告期末未持有国债期货。

5.9.2 报告期末本基金投资的国债期货持仓和损益明细

本基金本报告期末未持有国债期货。

5.9.3 本期国债期货投资评价

本基金本报告期末未持有国债期货。

5.10 投资组合报告附注

5.10.1 本基金投资的前十名证券的发行主体本期是否出现被监管部门立案调查，或在报告编制日前一年内受到公开谴责、处罚的情形

2023 年 11 月 15 日，上海银行股份有限公司因信贷业务违规，违规销售或推介，违规授信，内部管理与控制制度不健全或执行监督不力，未按规定报送有关报告、报表、文件和资料，内控管理未形成有效风险控制，被国家金融监督管理总局上海监管局责令改正，并处罚款共计 690 万元。

2023 年 11 月 27 日，上海银行股份有限公司因未尽审核办理股权转让购付汇业务，被国家外汇管理局上海市分局处以罚款 70 万元人民币，没收违法所得 2,572,326.64 元人民币。

2023 年 12 月 28 日，上海银行股份有限公司因 1. 未按规定提供报表；2. 未根据标的项目的实际进度和资金需求发放贷款，导致贷款资金被挪用；3. 个人贷款贷前调查严重违反审慎经营规则；4. 个人消费贷款违规流入股市，被国家金融监督管理总局上海监管局处以罚款合计 145 万元。其中总行 15 万元，分支机构 130 万元。

2023 年 7 月 7 日，平安银行股份有限公司因 1. 违反账户管理规定；2. 其他危及支付机构稳健运行、损害客户合法权益或危害支付服务市场的违法违规行为；3. 违反反假货币业务管理规定；4. 占压财政存款或资金；5. 违反信用信息采集、提供、查询及相关管理规定；6. 未按规定履行客户身份识别义务；7. 未按规定报送大额交易报告或者可疑交易报告；8. 与身份不明的客户进行交易；9. 违反消费者金融信息保护管理规定；10. 违反金融营销宣传管理规定，被中国人民银行处以警告，没收违法所得 1848.67 元，罚款 3492.5 万元。

2023 年 9 月 13 日，平安银行股份有限公司因销售误导被国家金融监督管理总局常州监管分局处以罚款 8 万元。

2023 年 12 月 12 日，平安银行股份有限公司因信贷业务违规，未按规定报送有关报告、报表、文件和资料，被国家金融监督管理总局深圳监管局处以罚款 170 万元。

2023 年 4 月 18 日，广发证券股份有限公司因公司在美尚生态景观股份有限公司 2018 年非公开发行股票的保荐业务中未勤勉尽责，涉嫌违法，被中国证券监督管理委员会立案调查。

2023 年 7 月 18 日，广发证券股份有限公司因违规经营，未依法履行职责，被中国证券监督管理委员会处以警告，罚款 94.34 万元，责令停止承销或者代理买卖，没收违法所得 877.36 万元、没收非法财物并责令改正。

2023 年 9 月 11 日，广发证券股份有限公司因财务信息披露存在重大错误，传播虚假信息，未履行公开承诺事项，定期报告披露超期限，未履行信披义务，重大事项信息披露不及时或违规，未依法履行职责，被中国证券监督管理委员会处以警告，罚款 144.34 万元，责令停止承销或者代理买卖，没收违法所得 877.36 万元、没收非法财物并责令改正。

2023 年 9 月 23 日，广发证券股份有限公司因担任美尚生态景观股份有限公司（以下简称“美尚生态”）2018 年非公开发行股票项目的保荐（主承销）机构，签字保荐代表人为王鑫和杨磊杰。广发证券出具的保荐书等文件存在虚假记载。广发证券在担任保荐（主承销）机构期间未勤勉尽责，包括：核查大额银行存款账户程序设计不到位，对美尚生态银行存款函证程序执行不到位；对应收账款的函证程序、尽职调查程序执行不到位；对 2018 年非公开发行股票的募投项目走访程序执行不到位；对美尚生态重要银行借款合同查验不到位；对美尚生态申请文件、证券发行募集文件中无证券服务机构专业意见支持的内容，未获取充分的尽职调查证据和作出独立判断，被中国证券监督管理委员会责令改正，给予警告，没收保荐业务收入 943,396.23 元，并处以 943,396.23 元罚款；没收承销股票违法所得 7,830,188.52 元，并处以 50 万元罚款。

2023 年 8 月 8 日，交通银行股份有限公司因贷后管理不到位严重违反审慎经营规则，被中国银行保险监督管理委员会商丘监管分局处以罚款 25 万元。

本基金管理人经研究分析认为上述处罚未对该发行人发行的证券的投资价值产生重大的实质性影响。本基金投资上述证券的投资决策程序符合公司投资制度的规定。

其余证券的发行主体本期没有被监管部门立案调查或在本报告编制日前一年内受到公开谴责、处罚的情况。

5.10.2 基金投资的前十名股票是否超出基金合同规定的备选股票库

本基金本报告期末未持有股票。

5.10.3 其他资产构成

序号	名称	金额（元）
1	存出保证金	6,241.61
2	应收证券清算款	-
3	应收股利	-
4	应收利息	-
5	应收申购款	-
6	其他应收款	-
7	其他	-
8	合计	6,241.61

5.10.4 报告期末持有的处于转股期的可转换债券明细

本基金本期末未持有处于转股期的可转换债券。

5.10.5 报告期末前十名股票中存在流通受限情况的说明

本基金本报告期末前十名股票中不存在流通受限情况。

§6 开放式基金份额变动

单位：份

报告期期初基金份额总额	2,688,198,336.86
报告期期间基金总申购份额	193.82
减：报告期期间基金总赎回份额	207.67
报告期期间基金拆分变动份额（份额减少以“-”填列）	-
报告期期末基金份额总额	2,688,198,323.01

注：总申购份额含红利再投、转换入份额；总赎回份额含转换出份额。

§7 基金管理人运用固有资金投资本基金情况

7.1 基金管理人持有本基金份额变动情况

截至本季度末，基金管理人无运用固有资金投资本基金情况。

7.2 基金管理人运用固有资金投资本基金交易明细

截至本季度末，基金管理人无运用固有资金投资本基金情况。

§8 影响投资者决策的其他重要信息

8.1 报告期内单一投资者持有基金份额比例达到或超过 20%的情况

投	报告期内持有基金份额变化情况	报告期末持有基金情况
---	----------------	------------

投资者类别	序号	持有基金份额比例达到或者超过 20% 的时间区间	期初份额	申购份额	赎回份额	持有份额	份额占比 (%)
机构	1	2023-10-01 至 2023-12-31	1,991,237,554.76	0	0	1,991,237,554.76	74.07
产品特有风险							
<p>本基金已有单一投资者所持基金份额达到或超过本基金总份额的 20%，中小投资者在投资本基金时可能面临以下风险：</p> <p>（一）赎回申请延期办理的风险 单一投资者大额赎回时易触发本基金巨额赎回的条件，当发生巨额赎回时，中小投资者可能面临小额赎回申请也需要按同比例部分延期办理或延缓支付的风险。</p> <p>（二）基金净值大幅波动的风险 单一投资者大额赎回时，基金管理人进行基金财产大量变现，会对基金资产净值产生影响；且如遇大额赎回费用归入基金资产、基金份额净值保留位数四舍五入（或舍去尾数）等问题，都可能会造成基金资产净值的较大波动。</p> <p>（三）基金投资目标偏离的风险 单一投资者大额赎回后，很可能导致基金规模骤然缩小，基金将面临投资银行间债券、交易所债券时交易困难的情形，从而使得实现基金投资目标存在一定的不确定性。</p> <p>（四）基金合同提前终止的风险 单一投资者大额赎回后可能导致基金资产规模过小，不能满足存续的条件，基金将面临根据基金合同的约定终止基金合同、清算或转型等风险。</p>							

8.2 影响投资者决策的其他重要信息

无。

§9 备查文件目录

9.1 备查文件目录

- 1、中国证监会准予注册本基金募集的文件；
- 2、《农银汇理金耀 3 个月定期开放债券型证券投资基金基金合同》；
- 3、《农银汇理金耀 3 个月定期开放债券型证券投资基金托管协议》；
- 4、基金管理人业务资格批件、营业执照；
- 5、基金托管人业务资格批件、营业执照；
- 6、本报告期内公开披露的临时公告。

9.2 存放地点

备查文件存放于基金管理人的办公地址：中国（上海）自由贸易试验区银城路 9 号 50 层。

9.3 查阅方式

投资者可到基金管理人的办公地址及网站免费查阅备查文件。在支付工本费后，投资者可在合理时间内取得备查文件的复制件或复印件。

农银汇理基金管理有限公司

2024 年 1 月 19 日