

# 南方养老目标日期 2060 五年持有期混合型发起式基金中基金（FOF）2025 年第 3 季度报告

2025 年 09 月 30 日

基金管理人：南方基金管理股份有限公司

基金托管人：中国光大银行股份有限公司

送出日期：2025 年 10 月 28 日

§ 1 重要提示

基金管理人的董事会及董事保证本报告所载资料不存在虚假记载、误导性陈述或重大遗漏，并对其内容的真实性、准确性和完整性承担个别及连带责任。

基金托管人中国光大银行股份有限公司根据本基金合同规定，于 2025 年 10 月 24 日复核了本报告中的财务指标、净值表现和投资组合报告等内容，保证复核内容不存在虚假记载、误导性陈述或者重大遗漏。

基金管理人承诺以诚实信用、勤勉尽责的原则管理和运用基金资产，但不保证基金一定盈利。

基金的过往业绩并不代表其未来表现。投资有风险，投资者在作出投资决策前应仔细阅读本基金的招募说明书。

本报告中财务资料未经审计。

本报告期自 2025 年 7 月 1 日起至 9 月 30 日止。

§ 2 基金产品概况

基金简称	南方养老目标 2060 五年持有混合发起（FOF）
基金主代码	017497
交易代码	017497
基金运作方式	契约型开放式
基金合同生效日	2023 年 1 月 17 日
报告期末基金份额总额	91,113,840.53 份
投资目标	本基金是采用目标日期策略的基金中基金，目标日期为 2060 年 12 月 31 日。本基金通过大类资产配置，投资于多种具有不同风险收益特征的基金，并随着目标日期的临近逐步降低本基金整体的风险收益水平，以寻求基金资产的长期稳健增值。 目标日期到达后即 2061 年 1 月 1 日起转为“南方安鑫混合型基金中基金（FOF）”，本基金将在严格控制风险的前提下，力争获得长期稳定的投资收益。
投资策略	本基金力争通过合理判断市场走势，合理配置基金、股票、债券等投资工具的比例，通过定量和定性相结合的方法精选具有不同风险收益特征的基金，力争实现基金资产的稳定回报。1、资产配置策略；2、下滑曲线设计理念；3、基金投资策略；4、风险控制策略；5、股票投资策略；6、债券投资策略；7、资产支持证券投资策略；8、港股通标的股票投资策略；9、存托凭证的投资策略
业绩比较基准	本基金业绩比较基准： $X * (90% * 沪深 300 指数收益率 + 10% * 中证港股通综合指数（人民币）收益率) + (100% -$

	X)*上证国债指数收益率(基金合同生效之日至2040.12.31, X=0.7; 2041.1.1-2042.12.31, X=0.65; 2043.1.1-2044.12.31, X=0.6; 2045.1.1-2046.12.31, X=0.55; 2047.1.1-2048.12.31, X=0.5; 2049.1.1-2050.12.31, X=0.45; 2051.1.1-2052.12.31, X=0.4; 2053.1.1-2054.12.31, X=0.35; 2055.1.1-2056.12.31, X=0.3; 2057.1.1-2058.12.31, X=0.25; 2059.1.1-2060.12.31, X=0.2; 2061.1.1 起, X=0.15)	
风险收益特征	本基金属于混合型基金中基金(FOF), 是目标日期型基金, 理论上其预期收益和预期风险水平高于债券型基金中基金、债券型基金、货币市场基金和货币型基金中基金, 低于股票型基金、股票型基金中基金。本基金的资产配置策略, 随着目标日期的临近, 基金的投资风格相应的从“进取”, 转变为“稳健”, 再转变为“保守”, 权益类资产比例及风险收益水平逐步下降。 本基金可投资港股通标的股票, 除了需要承担与境内证券投资本基金类似的市场波动风险等一般投资风险之外, 本基金还面临汇率风险、香港市场风险等境外证券市场投资所面临的特别投资风险。	
基金管理人	南方基金管理股份有限公司	
基金托管人	中国光大银行股份有限公司	
下属分级基金的基金简称	南方养老目标 2060 五年持有混合发起 (FOF) A	南方养老目标 2060 五年持有混合发起 (FOF) Y
下属分级基金的交易代码	017497	020757
报告期末下属分级基金的份额总额	87,771,366.57 份	3,342,473.96 份

§ 3 主要财务指标和基金净值表现

3.1 主要财务指标

单位：人民币元

主要财务指标	报告期（2025 年 7 月 1 日－2025 年 9 月 30 日）	
	南方养老目标 2060 五年持有混合发起（FOF）A	南方养老目标 2060 五年持有混合发起（FOF）Y
1.本期已实现收益	2,653,527.85	73,857.28
2.本期利润	15,472,495.31	462,290.34
3.加权平均基金份额本期利润	0.1768	0.1823
4.期末基金资产净值	101,360,936.66	3,859,785.42
5.期末基金份额净值	1.1548	1.1548

注：1、基金业绩指标不包括持有人认（申）购或交易基金的各项费用，计入费用后实际收益水平要低于所列数字；

2、本期已实现收益指基金本期利息收入、投资收益、其他收入(不含公允价值变动收益)扣除相关费用和信用减值损失后的余额,本期利润为本期已实现收益加上本期公允价值变动收益。

3、本基金 T 日的基金份额净值在所投资基金披露净值或万份收益的当日（法定节假日顺延至第一个交易日）计算，并于 T+3 日公告。

3.2 基金净值表现

3.2.1 本报告期基金份额净值增长率及其与同期业绩比较基准收益率的比较

南方养老目标 2060 五年持有混合发起（FOF）A

阶段	净值增长率①	净值增长率标准差②	业绩比较基准收益率③	业绩比较基准收益率标准差④	①-③	②-④
过去三个月	18.07%	0.75%	11.98%	0.57%	6.09%	0.18%
过去六个月	23.77%	0.96%	13.64%	0.70%	10.13%	0.26%
过去一年	29.27%	1.08%	13.46%	0.81%	15.81%	0.27%
自基金合同生效起至今	15.48%	0.99%	15.05%	0.74%	0.43%	0.25%

南方养老目标 2060 五年持有混合发起（FOF）Y

阶段	净值增长率①	净值增长率标准差②	业绩比较基准收益率③	业绩比较基准收益率标准差④	①-③	②-④
过去三个月	18.21%	0.76%	11.98%	0.57%	6.23%	0.19%
过去六个月	24.07%	0.96%	13.64%	0.70%	10.43%	0.26%
过去一年	29.85%	1.08%	13.46%	0.81%	16.39%	0.27%
自基金合同生效起至今	38.15%	1.08%	25.14%	0.81%	13.01%	0.27%

3.2.2 自基金合同生效以来基金累计净值增长率变动及其与同期业绩比较基准收益率变动的比较

南方养老目标2060五年持有混合发起（FOF）A累计净值增长率与同期业绩比较基准收益率的历史走势对比图

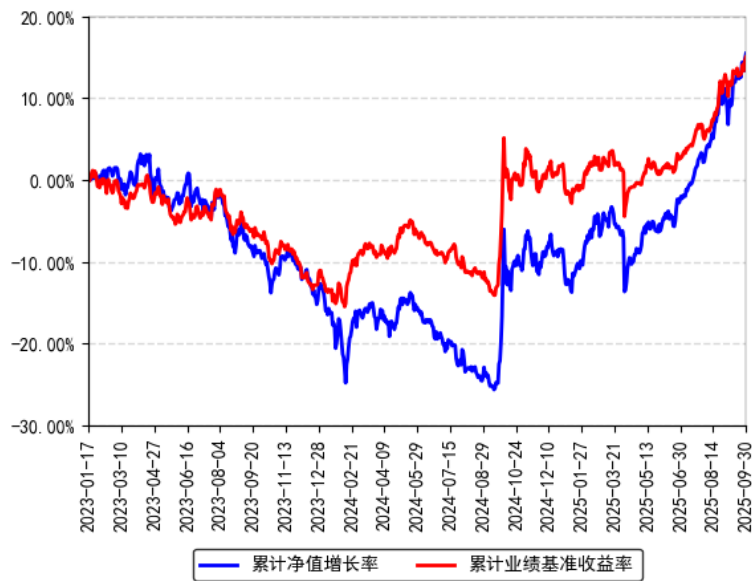

南方养老目标2060五年持有混合发起（FOF）Y累计净值增长率与同期业绩比较基准收益率的历史走势对比图



注：本基金从 2024 年 2 月 22 日起新增 Y 类份额，Y 类份额自 2024 年 3 月 11 日起存续。

§ 4 管理人报告

4.1 基金经理（或基金经理小组）简介

姓名	职务	任本基金的基金经理期限		证券从业年限	说明
		任职日期	离任日期		
鲁炳良	本基金基金经理	2023 年 1 月 17 日	-	14 年	上海财经大学经济学硕士，具有基金

					<p>从业资格。曾就职于建设银行、申银万国证券研究所、中国平安人寿保险投资管理中心，历任产品经理、基金产品分析师、投资经理等。2018 年 6 月加入南方基金；2018 年 12 月 21 日至今，任南方养老 2035 基金经理；2019 年 12 月 3 日至今，任南方养老 2030 基金经理；2020 年 7 月 29 日至今，任南方养老 2040 基金经理；2022 年 3 月 23 日至今，任南方养老目标 2050 五年持有混合发起（FOF）基金经理；2022 年 4 月 1 日至今，任南方浩泰平衡优选一年持有混合（FOF）基金经理；2022 年 4 月 7 日至今，任南方富祥稳健养老目标一年持有混合（FOF）</p>
--	--	--	--	--	-------------------------------------------------------------------------------------------------------------------------------------------------------------------------------------------------------------------------------------------------------------------------------------------------------------------------------

					基金经理；2023 年 1 月 17 日至今，任南方养老目标 2060 五年持有混合发起（FOF）基金经理；2023 年 2 月 27 日至今，任南方浩祥 3 个月持有债券发起（FOF）基金经理；2023 年 3 月 28 日至今，任南方养老目标 2055 五年持有混合发起（FOF）基金经理；2023 年 9 月 5 日至今，任南方康乐养老目标日期 2045 三年持有混合发起（FOF）基金经理。
--	--	--	--	--	---------------------------------------------------------------------------------------------------------------------------------------------------------------------------------------------------------

注：1、本基金首任基金经理的任职日期为本基金合同生效日，后任基金经理的任职日期以及历任基金经理的离任日期为公司相关会议作出决定的公告（生效）日期；

2、证券从业年限计算标准遵从中国证监会《证券投资基金经营机构董事、监事、高级管理人员及从业人员监督管理办法》中关于证券投资基金从业人员范围的相关规定。

4.2 管理人对报告期内本基金运作合规守信情况的说明

本报告期内，本基金管理人严格遵守《中华人民共和国证券投资基金法》等有关法律法规、中国证监会和本基金基金合同的规定，本着诚实信用、勤勉尽责的原则管理和运用基金资产，在严格控制风险的基础上，为基金份额持有人谋求利益。本报告期内，本基金运作整体合法合规，没有损害基金份额持有人利益。基金的投资范围、投资比例及投资组合符合有关法律法规及基金合同的规定。

### 4.3 公平交易专项说明

#### 4.3.1 公平交易制度的执行情况

本报告期内，本基金管理人严格执行《证券投资基金管理人公平交易制度指导意见》，完善相应制度及流程，通过系统和人工等各种方式在各业务环节严格控制交易公平执行，公平对待旗下管理的所有基金和投资组合。

#### 4.3.2 异常交易行为的专项说明

本基金于本报告期内不存在异常交易行为。本报告期内基金管理人管理的所有投资组合参与的交易所公开竞价同日反向交易成交较少的单边交易量超过该证券当日成交量的 5% 的交易次数为 2 次，是由于指数投资组合的投资策略导致。

### 4.4 报告期内基金投资策略和运作分析

国内三季度宏观经济整体平稳，结构分化，8 月工业企业增加值、固定资产投资和社零累计同比分别稳定增长，生产和消费维持一定韧性，投资数据小幅回落。8 月出口数据仍维持一定韧性。反内卷推动 PPI 改善。三季度中美顺利开展了两轮经贸谈判，整体取得积极成效。海外方面，美国经济延续放缓，美联储开启降息。消费者信心、零售、ISM 制造业 PMI 等数据显示，美国经济动能延续下行。就业市场大幅放缓，8 月失业率上行至 4.3%，8 月新增非农就业仅 2.2 万人。三季度美国通胀水平回升，年内在关税影响下美国通胀上行压力仍大。9 月美联储开启年内首次降息 25bp，点阵图显示年内还有 2 次降息。

国内权益市场三季度市场大幅上涨，风格方面，成长强于价值，小盘跑赢大盘，动量好于反转。行业层面，多数行业上涨，但涨幅分化明显，通信、电子、电力设备涨幅居前，均上涨超 40%；银行、交运、石油石化等行业相对跑输。组合三季度超配权益资产，从持仓风格上也超配成长，在具体的成长风格领域中配置相对均衡，无论是 TMT、军工、新能源等均做了一定的配置，同时保留了一部分低估值的持仓，使得组合整体保持相对均衡。

展望四季度，新旧动能转换过程中，经济短周期预计保持平稳，四季度关注部分明年地方债新增限额提前下发以及新型政策性金融工具落地，以及对于投资和信贷的撬动作用。美联储开启降息，外部掣肘减轻，四季度或有降准降息落地。此外，核心关注 10 月四中全会发布的十五五规划纲要的政策定调。

目前市场情绪相对处于偏高位置，市场点位整体处于短期高位、波动明显放大。估值来看当前沪深 300 股权风险溢价率水平处于 2022 年以来的高位，放在长周期中则属于合理水平。投资者风险偏好改善带来的资金流入是本轮中国资产重估的核心驱动力，美国预防性降息的开启可能提升美国“软着陆”的概率，中长期维度来看，坚定看好后市行情。结构上来看，成长风格从各个维度来看演绎均较为极致，组合预计会适度降低成长的配置比例，成长价值配置会更加均衡，相对更看好大盘风格。中期我们对红利风格也较为乐观，低利率环境



下红利资产具备较好的性价比。行业方面，电子、有色金属、机械设备、家用电器行业呈现较高的景气度。组合也将对上述几方面在均衡配置的基础上，适度进行波段交易，对涨幅较大的资产及时止盈。

4.5 报告期内基金的业绩表现

截至报告期末，本基金 A 份额净值为 1.1548 元，报告期内，份额净值增长率为 18.07%，同期业绩基准增长率为 11.98%；本基金 Y 份额净值为 1.1548 元，报告期内，份额净值增长率为 18.21%，同期业绩基准增长率为 11.98%。

4.6 报告期内基金持有人数或基金资产净值预警说明

不适用。

§ 5 投资组合报告

5.1 报告期末基金资产组合情况

金额单位：人民币元

序号	项目	金额（元）	占基金总资产的比例（%）
1	权益投资	14,612,202.13	13.87
	其中：股票	14,612,202.13	13.87
2	基金投资	85,092,966.74	80.75
3	固定收益投资	5,142,854.38	4.88
	其中：债券	5,142,854.38	4.88
	资产支持证券	-	-
4	贵金属投资	-	-
5	金融衍生品投资	-	-
6	买入返售金融资产	-	-
	其中：买断式回购的买入返售金融资产	-	-
7	银行存款和结算备付金合计	295,231.96	0.28
8	其他资产	237,316.30	0.23
9	合计	105,380,571.51	100.00

注：本基金本报告期末通过沪港通交易机制投资的港股市值为人民币 970,315.14 元，占基金资产净值比例 0.92%；通过深港通交易机制投资的港股市值为人民币 1,773,764.94 元，占基金资产净值比例 1.69%。

## 5.2 报告期末按行业分类的股票投资组合

### 5.2.1 报告期末按行业分类的境内股票投资组合

代码	行业类别	公允价值（元）	占基金资产净值比例（%）
A	农、林、牧、渔业	-	-
B	采矿业	-	-
C	制造业	8,377,282.05	7.96
D	电力、热力、燃气及水生产和供应业	-	-
E	建筑业	-	-
F	批发和零售业	179,900.00	0.17
G	交通运输、仓储和邮政业	1,808,000.00	1.72
H	住宿和餐饮业	-	-
I	信息传输、软件和信息技术服务业	1,262,740.00	1.20
J	金融业	-	-
K	房地产业	-	-
L	租赁和商务服务业	-	-
M	科学研究和技术服务业	-	-
N	水利、环境和公共设施管理业	-	-
O	居民服务、修理和其他服务业	-	-
P	教育	-	-
Q	卫生和社会工作	-	-
R	文化、体育和娱乐业	240,200.00	0.23
S	综合	-	-
	合计	11,868,122.05	11.28

### 5.2.2 报告期末按行业分类的港股通投资股票投资组合

行业类别	公允价值（人民币）	占基金资产净值比例（%）
能源	-	-
材料	-	-
工业	-	-
非必需消费品	-	-
必需消费品	-	-
医疗保健	-	-
金融	2,380,942.28	2.26
科技	363,137.80	0.35
通讯	-	-

公用事业	-	-
房地产	-	-
政府	-	-
合计	2,744,080.08	2.61

注：以上分类采用彭博行业分类标准（BICS）。

5.3 期末按公允价值占基金资产净值比例大小排序的股票投资明细

5.3.1 报告期末按公允价值占基金资产净值比例大小排序的前十名股票投资明细

序号	股票代码	股票名称	数量（股）	公允价值（元）	占基金资产净值比例（%）
1	603986	兆易创新	8,000	1,706,400.00	1.62
2	002468	申通快递	60,000	1,074,000.00	1.02
3	02628	中国人寿	50,000	1,008,842.90	0.96
4	600233	圆通速递	40,000	734,000.00	0.70
5	600487	亨通光电	30,000	689,100.00	0.65
6	300680	隆盛科技	10,000	629,600.00	0.60
7	01398	工商银行	120,000	628,860.62	0.60
8	688141	杰华特	10,000	580,500.00	0.55
9	688255	凯尔达	12,665	498,621.05	0.47
10	002064	华峰化学	50,000	456,000.00	0.43

注：对于同时在 A+H 股上市的股票，合并计算公允价值参与排序，并按照不同股票分别披露。

5.4 报告期末按债券品种分类的债券投资组合

序号	债券品种	公允价值（元）	占基金资产净值比例（%）
1	国家债券	5,142,854.38	4.89
2	央行票据	-	-
3	金融债券	-	-
	其中：政策性金融债	-	-
4	企业债券	-	-
5	企业短期融资券	-	-
6	中期票据	-	-
7	可转债（可交换债）	-	-
8	同业存单	-	-
9	其他	-	-
10	合计	5,142,854.38	4.89

5.5 报告期末按公允价值占基金资产净值比例大小排名的前五名债券投资明细

序号	债券代码	债券名称	数量（张）	公允价值（元）	占基金资产净值比例（%）
1	019766	25 国债 01	25,000	2,519,328.08	2.39
2	019758	24 国债 21	13,000	1,316,153.12	1.25
3	019773	25 国债 08	11,000	1,106,977.62	1.05
4	019785	25 国债 13	2,000	200,395.56	0.19

5.6 报告期末按公允价值占基金资产净值比例大小排名的前十名资产支持证券投资明细

本基金本报告期末未持有资产支持证券。

5.7 报告期末按公允价值占基金资产净值比例大小排序的前五名贵金属投资明细

无。

5.8 报告期末按公允价值占基金资产净值比例大小排名的前五名权证投资明细

无。

5.9 报告期末本基金投资的股指期货交易情况说明

5.9.1 报告期末本基金投资的股指期货持仓和损益明细

无。

5.9.2 本基金投资股指期货的投资政策

无。

5.10 报告期末本基金投资的国债期货交易情况说明

5.10.1 本期国债期货投资政策

无。

5.10.2 报告期末本基金投资的国债期货持仓和损益明细

无。

5.10.3 本期国债期货投资评价

无。

5.11 投资组合报告附注

5.11.1 声明本基金投资的前十名证券的发行主体本期是否出现被监管部门立案调查，或在报告编制日前一年内受到公开谴责、处罚的情形。如是，还应对相关证券的投资决策程序做出说明。

报告期内基金投资的前十名证券的发行主体未有被监管部门立案调查，不存在报告编制日前一年内受到公开谴责、处罚的情形。

5.11.2 声明基金投资的前十名股票是否超出基金合同规定的备选股票库。如是，还应对相关股票的投资决策程序做出说明。

本基金投资的前十名股票（如有）没有超出基金合同规定的备选股票库，本基金管理人从制度和流程上要求股票必须先入库再买入。

5.11.3 其他资产构成

序号	名称	金额（元）
1	存出保证金	11,275.41
2	应收证券清算款	-
3	应收股利	-
4	应收利息	-
5	应收申购款	225,910.25
6	其他应收款	130.64
7	待摊费用	-
8	其他	-
9	合计	237,316.30

5.11.4 报告期末持有的处于转股期的可转换债券明细

本基金本报告期末未持有处于转股期的可转换债券。

5.11.5 报告期末前十名股票中存在流通受限情况的说明

无。

§ 6 基金中基金

6.1 报告期末按公允价值占基金资产净值比例大小排序的前十名基金投资明细

序号	基金代码	基金名称	运作方式	持有份额（份）	公允价值（元）	占基金资产净值比例（%）	是否属于基金管理人及管理人关联方所管理的基金
----	------	------	------	---------	---------	--------------	------------------------

1	159925	南方沪深300ETF	契约型 开放式	1,200,00 0.00	5,716,80 0.00	5.43	是
2	202105	南方广利回报债券 A/B	契约型 开放式	2,331,10 3.55	4,460,79 9.75	4.24	是
3	011033	南方宝恒混合 A	契约型 开放式	3,329,15 9.55	3,955,37 4.46	3.76	是
4	004194	招商中证 1000 指数增强 A	契约型 开放式	1,863,89 0.26	3,900,74 9.54	3.71	否
5	320016	诺安多策略混合 A	契约型 开放式	1,079,36 8.81	3,340,64 6.47	3.17	否
6	021883	南方宝元债券 E	契约型 开放式	1,195,52 3.54	3,312,07 8.42	3.15	是
7	165531	中信保诚多策略混合 (LOF)A	契约型 开放式	1,425,54 1.24	3,062,06 2.58	2.91	否
8	159915	易方达创业板 ETF	契约型 开放式	900,000. 00	2,895,30 0.00	2.75	否
9	588000	华夏上证科创板 50 成份 ETF	契约型 开放式	1,795,20 0.00	2,818,46 4.00	2.68	否
10	000327	南方潜力新蓝筹混合 A	契约型 开放式	965,552. 79	2,557,94 2.45	2.43	是

6.2 当期交易及持有基金产生的费用

项目	本期费用 2025-07-01 至 2025-09-30	其中：交易及持有基金管理人以及管理人关联方所管理基金产生的费用
当期交易基金产生的申购费（元）	529.70	-
当期交易基金产生的赎回费（元）	-	-
当期持有基金产生的应支付销售服务费（元）	4,393.46	385.05
当期持有基金产生的应支付	141,851.45	44,447.65

管理费（元）		
当期持有基金产生的应支付托管费（元）	27,193.22	9,774.73
当期交易所交易基金产生的交易费（元）	1,084.72	66.85

6.3 本报告期持有的基金发生的重大影响事件

报告期内，南方养老 2060FOF 所投资的子基金未发生包括转换运作方式、与其他基金合并、终止基金合同、召开基金份额持有人大会及大会表决意见等重大影响事件。

§ 7 开放式基金份额变动

单位：份

项目	南方养老目标 2060 五年持有混合发起（FOF）A	南方养老目标 2060 五年持有混合发起（FOF）Y
报告期期初基金份额总额	87,434,074.68	1,666,682.58
报告期期间基金总申购份额	337,291.89	1,675,791.38
减：报告期期间基金总赎回份额	-	-
报告期期间基金拆分变动份额（份额减少以“-”填列）	-	-
报告期期末基金份额总额	87,771,366.57	3,342,473.96

§ 8 基金管理人运用固有资金投资本基金情况

8.1 基金管理人持有本基金份额变动情况

单位：份

项目	份额
报告期期初管理人持有的本基金份额	10,012,151.21
报告期期间买入/申购总份额	-
报告期期间卖出/赎回总份额	-
报告期期末管理人持有的本基金份额	10,012,151.21
报告期期末持有的本基金份额占基金总份额比例（%）	10.99

8.2 基金管理人运用固有资金投资本基金交易明细

本报告期内，基金管理人不存在申购、赎回或买卖本基金的情况。

§ 9 报告期末发起式基金发起资金持有份额情况

项目	持有份额总数	持有份额占基金总份额比例（%）	发起份额总数	发起份额占基金总份额比例（%）	发起份额承诺持有期限
基金管理人固有资金	10,012,151.21	10.99	10,000,000.00	10.98	自合同生效之日起不少于 3 年
基金管理人高级管理人员	-	-	-	-	-
基金经理等人员	-	-	-	-	-
基金管理人股东	-	-	-	-	-
其他	-	-	-	-	-
合计	10,012,151.21	10.99	10,000,000.00	10.98	-

§ 10 影响投资者决策的其他重要信息

10.1 报告期内单一投资者持有基金份额比例达到或超过 20%的情况

报告期内单一投资者持有基金份额比例不存在达到或超过 20%的情况。

10.2 影响投资者决策的其他重要信息

无。

§ 11 备查文件目录

11.1 备查文件目录

- 1、《南方养老目标日期 2060 五年持有期混合型发起式基金中基金（FOF）基金合同》；
- 2、《南方养老目标日期 2060 五年持有期混合型发起式基金中基金（FOF）托管协议》；
- 3、南方养老目标日期 2060 五年持有期混合型发起式基金中基金（FOF）2025 年 3 季度报告原文。

11.2 存放地点



深圳市福田区莲花街道益田路 5999 号基金大厦 32-42 楼。

### 11.3 查阅方式

网站：<http://www.nffund.com>