

鹏华成长智选混合型证券投资基金 2025 年年度报告

2025 年 12 月 31 日

基金管理人：鹏华基金管理有限公司

基金托管人：招商银行股份有限公司

送出日期：2026 年 3 月 30 日

§ 1 重要提示及目录

1.1 重要提示

基金管理人的董事会、董事保证本报告所载资料不存在虚假记载、误导性陈述或重大遗漏，并对其内容的真实性、准确性和完整性承担个别及连带的法律责任。本年度报告已经三分之二以上独立董事签字同意，并由董事长签发。

基金托管人招商银行股份有限公司根据本基金合同规定，于 2026 年 03 月 27 日复核了本报告中的财务指标、净值表现、利润分配情况、财务会计报告、投资组合报告等内容，保证复核内容不存在虚假记载、误导性陈述或者重大遗漏。

基金管理人承诺以诚实信用、勤勉尽责的原则管理和运用基金资产，但不保证基金一定盈利。

基金的过往业绩并不代表其未来表现。投资有风险，投资者在作出投资决策前应仔细阅读本基金的招募说明书及其更新。

毕马威华振会计师事务所(特殊普通合伙)注册会计师对本基金出具了“标准无保留意见”的审计报告。

本报告期自 2025 年 01 月 01 日起至 2025 年 12 月 31 日止。

1.2 目录

§ 1 重要提示及目录	2
1.1 重要提示	2
1.2 目录	3
§ 2 基金简介	5
2.1 基金基本情况	5
2.2 基金产品说明	5
2.3 基金管理人和基金托管人	8
2.4 信息披露方式	8
2.5 其他相关资料	8
§ 3 主要财务指标、基金净值表现及利润分配情况	8
3.1 主要会计数据和财务指标	8
3.2 基金净值表现	11
3.3 其他指标	14
3.4 过去三年基金的利润分配情况	14
§ 4 管理人报告	15
4.1 基金管理人及基金经理情况	15
4.2 管理人对报告期内本基金运作合规守信情况的说明	17
4.3 管理人对报告期内公平交易情况的专项说明	17
4.4 管理人对报告期内基金的投资策略和业绩表现的说明	19
4.5 管理人对宏观经济、证券市场及行业走势的简要展望	19
4.6 管理人内部有关本基金的监察稽核工作情况	20
4.7 管理人对报告期内基金估值程序等事项的说明	20
4.8 管理人对报告期内基金利润分配情况的说明	21
4.9 管理人对会计师事务所出具非标准审计报告所涉相关事项的说明	21
4.10 报告期内管理人对本基金持有人数或基金资产净值预警情形的说明	21
§ 5 托管人报告	21
5.1 报告期内本基金托管人合规守信情况声明	21
5.2 托管人对报告期内本基金投资运作合规守信、净值计算、利润分配等情况的说明	21
5.3 托管人对本年度报告中财务信息等内容真实、准确和完整发表意见	21
§ 6 审计报告	21
6.1 审计报告基本信息	21
6.2 审计报告的基本内容	22
§ 7 年度财务报表	23
7.1 资产负债表	23
7.2 利润表	25
7.3 净资产变动表	26
7.4 报表附注	29
§ 8 投资组合报告	64

8.1 期末基金资产组合情况	64
8.2 报告期末按行业分类的股票投资组合	64
8.3 期末按公允价值占基金资产净值比例大小排序的所有股票投资明细	65
8.4 报告期内股票投资组合的重大变动	80
8.5 期末按债券品种分类的债券投资组合	82
8.6 期末按公允价值占基金资产净值比例大小排序的前五名债券投资明细	82
8.7 期末按公允价值占基金资产净值比例大小排序的所有资产支持证券投资明细	82
8.8 报告期末按公允价值占基金资产净值比例大小排序的前五名贵金属投资明细	82
8.9 期末按公允价值占基金资产净值比例大小排序的前五名权证投资明细	82
8.10 本基金投资股指期货的投资政策	82
8.11 报告期末本基金投资的国债期货交易情况说明	82
8.12 投资组合报告附注	82
§ 9 基金份额持有人信息	83
9.1 期末基金份额持有人户数及持有人结构	83
9.2 期末基金管理人的从业人员持有本基金的情况	84
9.3 期末基金管理人的从业人员持有本开放式基金份额总量区间情况	84
9.4 期末兼任私募资产管理计划投资经理的基金经理本人及其直系亲属持有本人管理的产品情况	84
§ 10 开放式基金份额变动	84
§ 11 重大事件揭示	85
11.1 基金份额持有人大会决议	85
11.2 基金管理人、基金托管人的专门基金托管部门的重大人事变动	85
11.3 涉及基金管理人、基金财产、基金托管业务的诉讼	85
11.4 基金投资策略的改变	85
11.5 为基金进行审计的会计师事务所情况	85
11.6 管理人、托管人及相关从业人员受调查或处罚等情况	86
11.7 基金租用证券公司交易单元的有关情况	86
11.8 其他重大事件	89
§ 12 影响投资者决策的其他重要信息	92
12.1 报告期内单一投资者持有基金份额比例达到或超过 20%的情况	92
12.2 影响投资者决策的其他重要信息	92
§ 13 备查文件目录	92
13.1 备查文件目录	92
13.2 存放地点	92
13.3 查阅方式	92

§ 2 基金简介

2.1 基金基本情况

基金名称	鹏华成长智选混合型证券投资基金	
基金简称	鹏华成长智选混合	
基金主代码	010264	
基金运作方式	契约型开放式	
基金合同生效日	2020 年 10 月 19 日	
基金管理人	鹏华基金管理有限公司	
基金托管人	招商银行股份有限公司	
报告期末基金份额总额	2,184,876,807.69 份	
基金合同存续期	不定期	
下属分级基金的基金简称	鹏华成长智选混合 A	鹏华成长智选混合 C
下属分级基金的交易代码	010264	010265
报告期末下属分级基金的份额总额	1,971,581,803.06 份	213,295,004.63 份

2.2 基金产品说明

投资目标	在严格控制风险的前提下，通过对不同资产类别的动态配置和个股精选，力求超额收益与长期资本增值。
投资策略	<p>1、资产配置策略</p> <p>本基金将通过跟踪考量通常的宏观经济变量（包括 GDP 增长率、CPI 走势、M2 的绝对水平和增长率、利率水平与走势等）以及各项国家政策（包括财政、货币、税收、汇率政策等）来判断经济周期目前的位置以及未来将发展的方向，在此基础上对各大类资产的风险和预期收益率进行分析评估，制定股票、存托凭证、债券、现金等大类资产之间的配置比例、调整原则和调整范围。</p> <p>2、股票投资策略</p> <p>本基金将深度挖掘成长型股票的投资机会，通过自上而下及自下而上相结合的方法挖掘优质的公司，构建股票投资组合。核心思路在于：1）自上而下地分析国内外宏观经济走势、经济结构转型方向、国家经济与产业政策导向及经济周期调整等因素，挖掘未来受益于行业成长的投资机会；2）自下而上地评判企业的核心竞争力、管理层、治理结构等以及其所提供的产品和服务是否契合未来行业成长的大趋势，对企业成长性及基本面进行综合的研判，深度挖掘优质的个股。</p> <p>（1）自上而下的行业遴选</p> <p>本基金将在考虑当前经济形势和资本市场特征的基础上，结合行业生命周期、宏观经济周期不同阶段的行业景气程度以及股票市场行业轮动规律的基础上，自上而下地进行行业遴选，重点关注行业增长前景、行业利润前景和行业成功要素。对行业增长前</p>

	<p>景，主要分析行业的外部发展环境、行业的使用寿命以及行业波动与经济周期的关系等；对行业利润前景，主要分析行业结构，特别是业内竞争的方式、业内竞争的激烈程度、以及业内厂商的谈判能力等。基于对行业结构的分析形成对业内竞争的关键成功要素的判断，为预测企业经营环境的变化建立起扎实的基础。同时，本基金将根据宏观经济及证券市场环境的变化，及时对行业配置进行动态调整。</p> <p>(2) 自下而上的个股选择</p> <p>本基金通过定性和定量相结合的方法进行自下而上的个股选择，对企业成长性及基本面进行综合的研判，精选优质个股。</p> <p>1) 定性分析</p> <p>本基金通过以下两方面标准对股票的成长性及基本面进行研究分析并筛选出优质的公司：</p> <p>一方面是竞争力分析，通过对公司竞争策略和核心竞争力的分析，选择具有可持续竞争优势的公司或未来具有广阔成长空间的公司。就公司竞争策略，基于行业分析的结果判断策略的有效性、策略的实施支持和策略的执行成果；就核心竞争力，分析公司的现有核心竞争力，并判断公司能否利用现有的资源、能力和定位取得可持续竞争优势。</p> <p>另一方面是管理层分析，通过着重考察公司的管理层以及管理制度，选择具有良好治理结构、管理水平较高的优质公司。</p> <p>2) 定量分析</p> <p>本基金利用定量分析方法对基本面投资理念系统化，将基本面分析框架中的关键要素及研究方法进行定量刻画，通过智能选股系统与基本面分析框架相结合的方式，从成长、估值、盈利三个定量维度出发，再结合市场短期的成交、价格、资金流动等市场情绪维度，以智能选股方法构建股票组合，进行智能动态调仓，并结合行业基本面研究成果对股票组合进行评估，包括行业景气度判断，个股成长可持续性修正，剔除投资风险较大的个股等，以期获得相对市场表现的稳定超额回报。</p> <p>智能选股系统涵盖投资策略测试验证、指标选股、财务数据跟踪选股、强周期行业动态跟踪选股、市场异动个股跟踪等模块。</p> <p>A、投资策略测试验证</p> <p>智能学习国内外市场上不同的投资理念，对投资理念进行验证，对于验证过的正确的适合 A 股市场的投资理念进行系统化处理、自动跟踪，形成成熟的投资策略；</p> <p>B、指标选股</p> <p>利用包括成长性、估值、盈利等对于超额收益有解释能力的指标，综合自动选取全市场性价比较高的个股组合。</p> <p>成长性评估。本基金主要考察成长的持续性，选取营业收入增长率、盈利增长率、息税前利润增长率及现金流量增长率等排名靠前的公司。</p> <p>估值水平评估。本基金将基于公司所属的不同行业，采取不同的估值方法，以此寻找不同行业股票的合理价格区间，主要选取市盈率（市值/净利润）、市净率（市值/净资产）、市销率（市值/</p>
--	---

	<p>营业收入)等指标衡量股票的价值是否被低估,并且进行动态调整。</p> <p>盈利水平评估。本基金重点考察企业是否具备良好的盈利能力,选择 ROA、ROE、净利率等较高的企业。</p> <p>C、财务数据跟踪选股</p> <p>跟踪公司的年报、季报、半年报、业绩预告、业绩快报等定期报告,包括分析公司已经实现的盈利能力、营运能力、偿债能力等。利用财务数据自动筛选可被证明的过往经营管理能力比较优秀的公司,通过公司财务数据的变化分析公司现阶段经营的变化,选取未来经营状况变好的公司,规避经营状况变差的公司。</p> <p>D、周期行业动态跟踪选股</p> <p>构建完整的周期性行业数据库,包括产品价格、库存、产能、供求状况等产品信息,以及估值、盈利等周期性行业公司信息,综合分析数据信息,智能把握强周期行业个股投资机会。</p> <p>E、个股异动跟踪筛选</p> <p>利用成交、换手率等市场指标及时跟踪发生交易异动的公司,再结合公司盈利、估值、成长以及行业状况,筛选出有投资机会的公司。</p> <p>(3) 港股通标的股票投资策略</p> <p>本基金所投资港股通标的股票除适用上述个股投资策略外,还需关注:</p> <ol style="list-style-type: none"> 1) 在港股市场上市、具有行业代表性的优质中资公司; 2) 具有行业稀缺性的香港本地和外资公司; 3) 港股市场在行业结构、估值、AH 股折溢价、分红率等方面具有吸引力的投资标的。 <p>3、存托凭证投资策略</p> <p>本基金将根据本基金的投资目标和股票投资策略,基于对基础证券投资价值的深入研究判断,进行存托凭证的投资。</p> <p>4、债券投资策略</p> <p>本基金债券投资将采取久期策略、收益率曲线策略、骑乘策略、息差策略、个券选择策略、信用策略等积极投资策略,自上而下地管理组合的久期,灵活地调整组合的券种搭配,同时精选个券,以增强组合的持有期收益。</p> <p>5、股指期货投资策略</p> <p>本基金将根据风险管理的原则,以套期保值为目标,选择流动性好、交易活跃的股指期货合约,充分考虑股指期货的风险收益特征,通过多头或空头的套期保值策略,以改善投资组合的投资效果,实现股票组合的超额收益。</p> <p>6、资产支持证券的投资策略</p> <p>本基金将综合运用战略资产配置和战术资产配置进行资产支持证券的投资组合管理,并根据信用风险、利率风险和流动性风险变化积极调整投资策略,严格遵守法律法规和基金合同的约定,在保证本金安全和基金资产流动性的基础上获得稳定收益。</p> <p>未来,如果港股通业务规则发生变化或出现法律法规或监管部门允许投资的其他模式,基金管理人可相应调整,不需召开基金份额</p>
--	---

	额持有人大会。 未来，随着证券市场投资工具的发展和丰富，本基金可相应调整和更新相关投资策略，并在招募说明书中更新并公告。
业绩比较基准	中证 800 指数收益率×70%+恒生指数收益率×10%（经汇率估值调整）+中证综合债指数收益率×20%
风险收益特征	本基金为混合型证券投资基金，其预期收益及预期风险水平高于债券型基金和货币市场基金，但低于股票型基金。本基金将投资港股通标的股票，会面临港股通机制下因投资环境、投资标的、市场制度以及交易规则等差异带来的特有风险。

2.3 基金管理人和基金托管人

项目		基金管理人	基金托管人
名称		鹏华基金管理有限公司	招商银行股份有限公司
信息披露负责人	姓名	高永杰	张姗
	联系电话	0755-81395402	400-61-95555
	电子邮箱	xxp1@phfund.com.cn	zhangshan_1027@cmbchina.com
客户服务电话		4006788533	400-61-95555
传真		0755-82021126	0755-83195201
注册地址		深圳市福田区福华三路 168 号深圳国际商会中心第 43 楼	深圳市深南大道 7088 号招商银行大厦
办公地址		深圳市福田区福华三路 168 号深圳国际商会中心第 43 楼	深圳市深南大道 7088 号招商银行大厦
邮政编码		518048	518040
法定代表人		张纳沙	缪建民

2.4 信息披露方式

本基金选定的信息披露报纸名称	《证券时报》
登载基金年度报告正文的管理人互联网网址	http://www.phfund.com.cn
基金年度报告备置地点	深圳市福田区福华三路 168 号深圳国际商会中心第 43 层鹏华基金管理有限公司

2.5 其他相关资料

项目	名称	办公地址
会计师事务所	毕马威华振会计师事务所(特殊普通合伙)	中国北京东城区东长安街 1 号东方广场毕马威大楼 8 层
注册登记机构	鹏华基金管理有限公司	深圳市福田区福华三路 168 号深圳国际商会中心第 43 层

§ 3 主要财务指标、基金净值表现及利润分配情况

3.1 主要会计数据和财务指标

金额单位：人民币元

3.1 ·1 期	2025 年		2024 年		2023 年	
	鹏华成长智	鹏华成长智	鹏华成长智	鹏华成长智	鹏华成长智	鹏华成长智

间数据 和指 标	选混合 A	选混合 C	选混合 A	选混合 C	选混合 A	选混合 C
本期已实现收益	413,670,871 .03	37,223,263 .76	- 382,616,195 .00	- 36,105,910 .29	- 409,458,697 .31	- 38,469,019 .54
本期利润	625,472,340 .04	55,878,269 .14	101,138,270 .25	7,904,070. 83	- 499,581,829 .77	- 46,509,840 .47
加权平均基金份额本期利润	0.2479	0.2271	0.0331	0.0275	-0.1386	-0.1419
本期加权平均净值利润率	28.66%	27.22%	4.58%	3.92%	-17.18%	-17.97%
本期基金份额	31.55%	30.52%	5.05%	4.20%	-15.99%	-16.66%

额 净 值 增 长 率						
3.1 .2 期 末 数 据 和 指 标	2025 年末		2024 年末		2023 年末	
期 末 可 供 分 配 利 润	- 120,739,368 .25	- 20,852,004 .81	- 655,778,964 .43	- 68,936,255 .22	- 885,037,811 .60	- 87,300,534 .45
期 末 可 供 分 配 基 金 份 额 利 润	-0.0612	-0.0978	-0.2321	-0.2576	-0.2690	-0.2875
期 末 基 金 资 产 净 值	1,991,773,2 77.76	206,673,38 8.27	2,169,237,6 90.00	198,710,24 9.83	2,405,131,8 08.01	216,332,85 3.91
期 末	1.0102	0.9690	0.7679	0.7424	0.7310	0.7125

基金份额净值						
3.1.3 累计期末指标	2025 年末		2024 年末		2023 年末	
基金份额累计净值增长率	1.02%	-3.10%	-23.21%	-25.76%	-26.90%	-28.75%

注：(1) 本期已实现收益指基金本期利息收入、投资收益、其他收入（不含公允价值变动收益）扣除相关费用和信用减值损失后的余额，本期利润为本期已实现收益加上本期公允价值变动收益等未实现收益。

(2) 所述基金业绩指标不包括持有人认购或交易基金的各项费用（例如，开放式基金的申购赎回费、基金转换费等），计入费用后实际收益水平要低于所列数字。

(3) 期末可供分配利润，采用期末资产负债表中未分配利润期末余额和未分配利润中已实现部分的期末余额的孰低数。表中的“期末”均指报告期最后一日，即 12 月 31 日，无论该日是否为开放日或交易所的交易日。

3.2 基金净值表现

3.2.1 基金份额净值增长率及其与同期业绩比较基准收益率的比较

鹏华成长智选混合 A

阶段	份额净值增长率①	份额净值增长率标	业绩比较基准收益	业绩比较基准收益	①-③	②-④
----	----------	----------	----------	----------	-----	-----

		准差②	率③	率标准差 ④		
过去三个月	-2.08%	1.43%	-0.39%	0.79%	-1.69%	0.64%
过去六个月	20.16%	1.25%	14.18%	0.74%	5.98%	0.51%
过去一年	31.55%	1.19%	17.31%	0.82%	14.24%	0.37%
过去三年	16.10%	1.03%	22.30%	0.87%	-6.20%	0.16%
过去五年	0.22%	1.01%	2.80%	0.90%	-2.58%	0.11%
自基金合同生效 起至今	1.02%	0.99%	8.55%	0.89%	-7.53%	0.10%

鹏华成长智选混合 C

阶段	份额净值 增长率①	份额净值 增长率标 准差②	业绩比较 基准收益 率③	业绩比较 基准收益 率标准差 ④	①-③	②-④
过去三个月	-2.28%	1.43%	-0.39%	0.79%	-1.89%	0.64%
过去六个月	19.69%	1.24%	14.18%	0.74%	5.51%	0.50%
过去一年	30.52%	1.19%	17.31%	0.82%	13.21%	0.37%
过去三年	13.35%	1.03%	22.30%	0.87%	-8.95%	0.16%
过去五年	-3.72%	1.01%	2.80%	0.90%	-6.52%	0.11%
自基金合同生效 起至今	-3.10%	0.99%	8.55%	0.89%	- 11.65%	0.10%

注：业绩比较基准=中证 800 指数收益率×70%+恒生指数收益率×10%（经汇率估值调整）+中证综合债指数收益率×20%。

3.2.2 自基金合同生效以来基金份额累计净值增长率变动及其与同期业绩比较基准收益率变动的比较

鹏华成长智选混合A累计净值增长率与同期业绩比较基准收益率的历史走势对比图

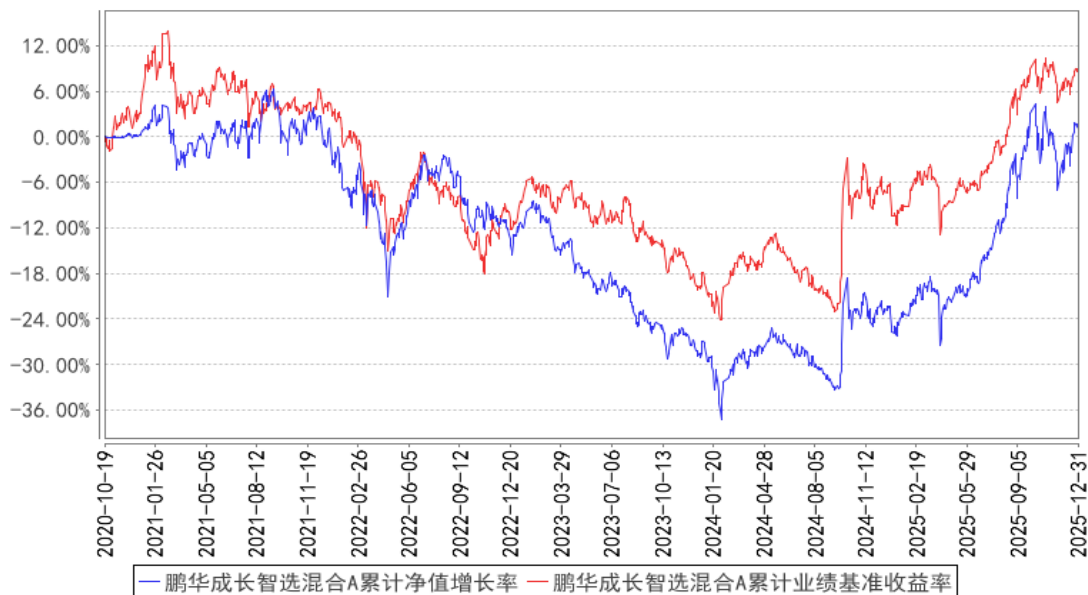

鹏华成长智选混合C累计净值增长率与同期业绩比较基准收益率的历史走势对比图

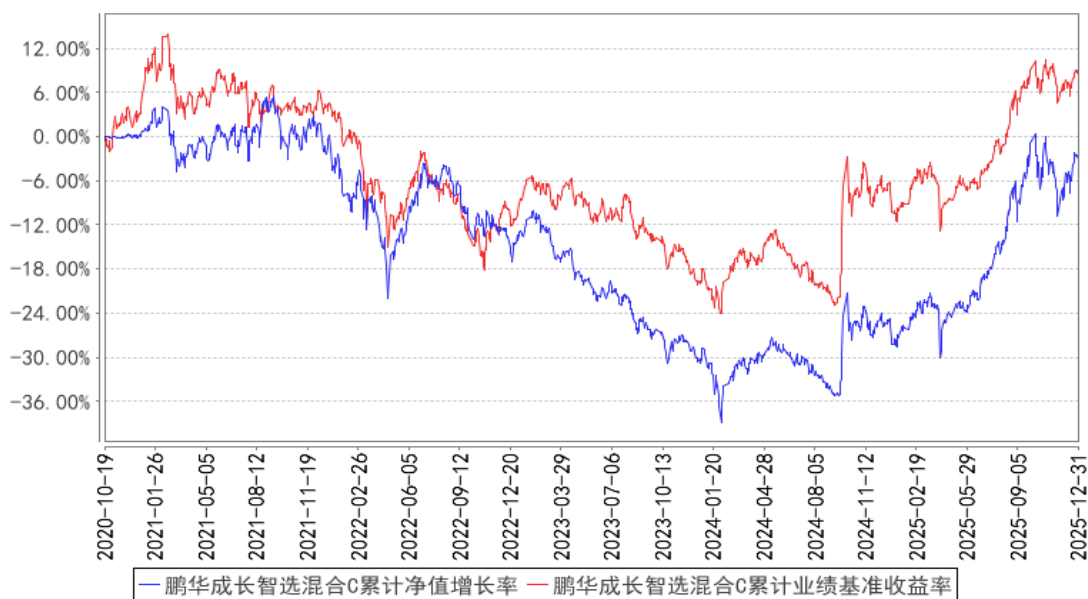

注：1、本基金基金合同于 2020 年 10 月 19 日生效。

2、截至建仓期结束，本基金的各项投资比例已达到基金合同中规定的各项比例。

3.2.3 过去五年基金每年净值增长率及其与同期业绩比较基准收益率的比较

鹏华成长智选混合A基金每年净值增长率与同期业绩比较基准收益率的对比图

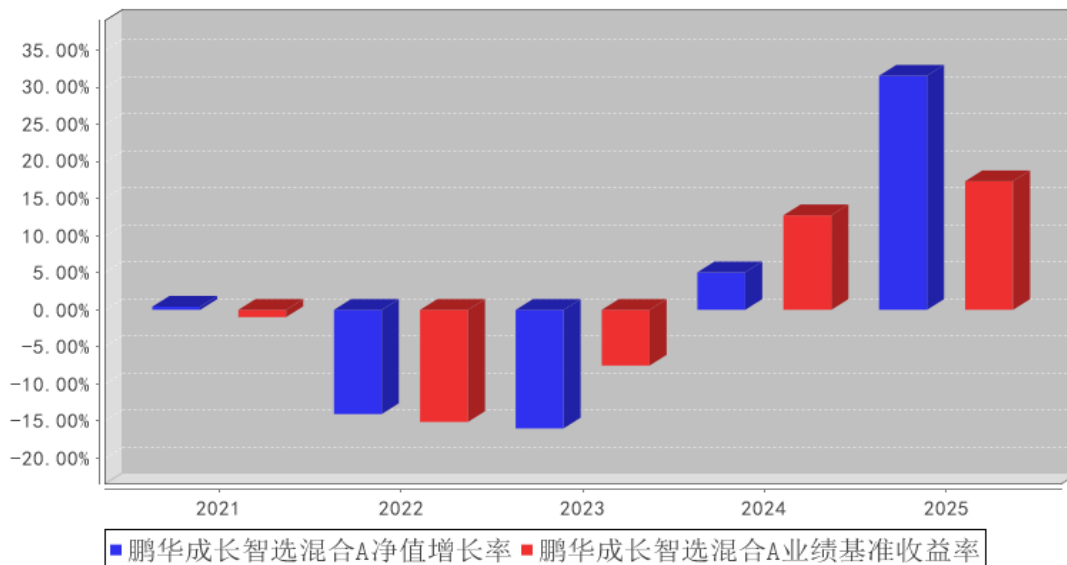

鹏华成长智选混合C基金每年净值增长率与同期业绩比较基准收益率的对比图

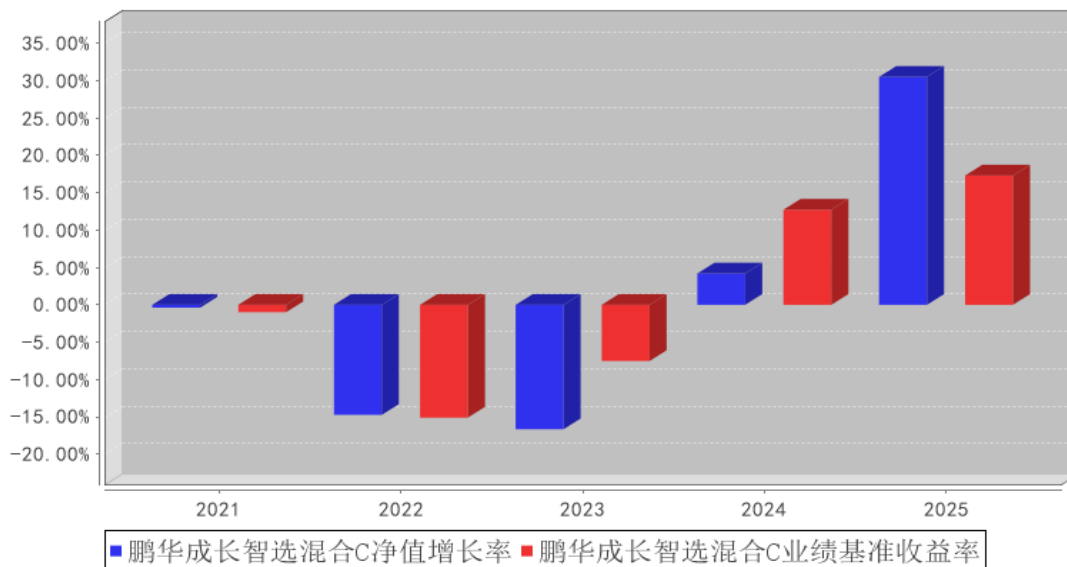

注：合同生效当年按照实际存续期计算，不按整个自然年度进行折算。

3.3 其他指标

无。

3.4 过去三年基金的利润分配情况

无。

§ 4 管理人报告

4.1 基金管理人及基金经理情况

4.1.1 基金管理人及其管理基金的经验

鹏华基金管理有限公司成立于 1998 年 12 月 22 日，业务范围包括基金募集、基金销售、资产管理及中国证监会许可的其他业务。截至本报告期末，公司股东由国信证券股份有限公司、意大利欧利盛资本资产管理股份公司（Eurizon Capital SGR S.p.A.）、深圳市北融信投资发展有限公司组成，公司性质为中外合资企业，公司注册资本 15,000 万元人民币。截至本报告期末，公司管理资产总规模为 13,677 亿元，公司管理着 387 只公募基金，20 只社保基金、养老基金及划转资本组合。历经二十余年基金投资管理实践，公司在基金投资运作、风险控制等方面积累了丰富经验。

4.1.2 基金经理（或基金经理小组）及基金经理助理简介

姓名	职务	任本基金的基金经理（助理）期限		证券从业年限	说明
		任职日期	离任日期		
梁浩	本基金的基金经理	2020-10-19	-	17 年	梁浩先生，国籍中国，经济学博士，17 年证券从业经验。曾任职于信息产业部电信研究院，从事产业政策研究工作；2008 年 5 月加盟鹏华基金管理有限公司，从事研究分析工作，历任研究部高级研究员、基金经理助理、副总经理、董事总经理（MD）/总经理，现担任公司副总裁/国际业务部总经理，投资决策委员会成员。2011 年 07 月至今担任鹏华新兴产业混合型证券投资基金基金经理，2014 年 03 月至 2015 年 12 月担任鹏华环保产业股票型证券投资基金基金经理，2014 年 11 月至 2015 年 12 月担任鹏华先进制造股票型证券投资基金基金经理，2015 年 07 月至 2017 年 03 月担任鹏华动力增长混合型证券投资基金（LOF）基金经理，2016 年 01 月至 2017 年 03 月担任鹏华健康环保灵活配置混合型证券投资基金基金经理，2016 年 06 月至 2017 年 07 月担任鹏华医药科技股票型证券投资基金基金经理，2017 年 10 月至 2023 年 08 月担任鹏华研究精选灵活配置混合型证券投资基金基金经理，2018 年 06 月至 2021 年 01 月担任鹏华创新驱动混合型证券投资基金基金经理，2018 年 09 月至 2020 年 03 月担

					任鹏华研究驱动混合型证券投资基金基金经理, 2019年05月至2021年01月担任鹏华研究智选混合型证券投资基金基金经理, 2019年12月至2021年01月担任鹏华价值驱动混合型证券投资基金基金经理, 2020年01月至2022年11月担任鹏华科技创新混合型证券投资基金基金经理, 2020年07月至今担任鹏华新兴成长混合型证券投资基金基金经理, 2020年10月至今担任鹏华成长智选混合型证券投资基金基金经理, 2021年01月至今担任鹏华汇智优选混合型证券投资基金基金经理, 2021年07月至2024年01月担任鹏华新能源精选混合型证券投资基金基金经理, 梁浩先生具备基金从业资格。
包兵华	本基金的基金经理	2020-10-19	-	14年	包兵华先生, 国籍中国, 管理学硕士, 14年证券从业经验。历任长城证券股份有限公司量化投资部研究员, 第一创业证券股份有限公司衍生产品部研究员; 2016年11月加盟鹏华基金管理有限公司, 历任研究部高级策略研究员, 现任权益投资二部基金经理。2019年04月至2025年06月担任鹏华研究驱动混合型证券投资基金基金经理, 2019年05月至今担任鹏华研究智选混合型证券投资基金基金经理, 2020年10月至今担任鹏华成长智选混合型证券投资基金基金经理, 2021年11月至2024年01月担任鹏华股息精选混合型证券投资基金基金经理, 包兵华先生具备基金从业资格。

注: 1. 任职日期和离任日期均指公司作出决定后正式对外公告之日; 担任新成立基金基金经理的, 任职日期为基金合同生效日。

2. 证券从业的含义遵从行业协会关于从业人员资格管理办法的相关规定。

4.1.3 期末兼任私募资产管理计划投资经理的基金经理同时管理的产品情况

姓名	产品类型	产品数量(只)	资产净值(元)	任职时间
梁浩	公募基金	4	10,836,674,029.17	2011-07-14
	私募资产管理计划	2	10,129,249,849.42	2023-09-20
	其他组合	-	-	-
	合计	6	20,965,923,878.59	-

无。

4.1.4 基金经理薪酬机制

兼任基金经理所管理的私募资产管理计划浮动管理费或产品业绩不直接与兼任基金经理薪酬激励挂钩，公司会根据实际情况对兼任基金经理的公募产品及所管理的私募资产管理计划分别进行考核，并依据考核结果对薪酬激励进行评定和调整。

4.2 管理人对报告期内本基金运作合规守信情况的说明

报告期内，本基金管理人严格遵守《证券投资基金法》等法律法规、中国证监会的有关规定以及基金合同的约定，本着诚实守信、勤勉尽责的原则管理和运作基金资产，在严格控制风险的基础上，为基金份额持有人谋求最大利益。本报告期内，本基金运作合规，不存在违反基金合同和损害基金份额持有人利益的行为。

4.3 管理人对报告期内公平交易情况的专项说明

4.3.1 公平交易制度和控制方法

根据中国证监会《证券投资基金管理公司公平交易制度指导意见》，公司制定了《鹏华基金管理有限公司公平交易管理规定》，将公司所管理的封闭式基金、开放式基金、社保组合、养老组合、特定客户资产管理组合等不同资产组合的授权、研究分析、投资决策、交易执行、业绩评估等投资管理活动均纳入公平交易管理，在业务流程和岗位职责中制定公平交易的控制规则和控制活动，建立对公平交易的执行、监督及审核流程，严禁在不同投资组合之间进行利益输送。

在投资研究环节：1、公司使用唯一的研究报告发布平台“研究报告管理平台”，确保各投资组合在获得投资信息、研究支持、投资建议和实施投资决策方面享有公平的机会；2、公司严格按照《股票库管理规定》、《信用债券投资与风险控制管理规定》，执行股票及信用产品出入库及日常维护工作，确保相关证券入库以内容严谨、观点明确的研究报告作为依据；3、在公司股票库基础上，各涉及股票投资的资产组合根据各自的投资目标、投资风格、投资范围和防范关联交易的原则分别建立资产组合股票库，基金经理在股票库基础上根据投资授权以及基金合同择股方式构建具体的投资组合；4、严格执行投资授权制度，明确投资决策委员会、分管投资副总裁、基金经理等各主体的职责和权限划分，合理确定基金经理的投资权限，超过投资权限的操作，应严格履行审批程序。

在交易执行环节：1、所有公司管理的资产组合的交易必须通过集中交易室完成，集中交易室负责建立和执行交易分配制度，确保各投资组合享有公平的交易执行机会；2、针对交易所公开竞价交易，集中交易室应严格启用恒生交易系统内的公平交易程序，交易系统则自动启用公平交易功能，由系统按照“未委托数量”的比例对不同资产组合进行委托量的公平分配；如果相关基

金经理坚持以不同的价格进行交易，且当前市场价格不能同时满足多个资产组合的指令价格要求时，交易系统自动按照“价格优先”原则进行委托；当市场价格同时满足多个资产组合的指令价格要求时，则交易系统自动按照“同一指令价格下的公平交易”模式，进行公平委托和交易量分配；3、银行间市场交易、交易所大宗交易等非集中竞价交易需依据公司《股票投资交易流程》和《固定收益投资管理流程》的规定执行；银行间市场交易、交易所大宗交易等以公司名义进行的交易，各投资组合经理应在交易前独立确定各投资组合的交易价格和数量，公司按照价格优先、比例分配的原则对交易结果进行分配；4、新股、新债申购及非公开定向增发交易需依据公司《新股申购流程》、《固定收益投资管理流程》和《非公开定向增发流程》的规定执行，对新股和新债申购方案和分配过程进行审核和监控。

在交易监控、分析与评估环节：1、为加强对日常投资交易行为的监控和管理，杜绝利益输送、不公平交易等违规交易行为，防范日常交易风险，公司明确了关注类交易的界定及对应的监控和评估措施机制；所监控的交易包括但不限于：交易所公开竞价交易中同日同向交易的交易时机和交易价差、不同投资组合临近交易日的同向交易和反向交易的交易时机和交易价差、关联交易、债券交易收益率偏离度、成交量和成交价格异常、银行间债券交易对手交易等；2、将公平交易作为投资组合业绩归因分析和交易绩效评价的重要关注内容，发现的异常情况由投资监察员进行分析；3、风控管理部分别于每季度和每年度编写《公平交易执行情况检查报告》，内容包括关注类交易监控执行情况、不同投资组合的整体收益率差异分析和同向交易价差分析。

4.3.2 公平交易制度的执行情况

报告期内，本基金管理人严格执行公平交易制度，确保不同投资组合在研究、交易、分配各环节得到公平对待。公司对不同投资组合在不同时间窗口下（日内、3日内、5日内）的同向交易价差进行专项分析，未发现不公平对待各组合或组合间相互利益输送的情况。

4.3.2.1 增加执行的基金经理公平交易制度执行情况及公平交易管理情况

本基金的基金经理同时兼任私募资产管理计划的投资经理。本报告期内，本基金管理人严格落实《基金经理兼任私募资产管理计划投资经理工作指引》、《证券投资基金管理公司公平交易制度指导意见》等法律法规的要求，确保兼任基金经理公平对待其管理的所有投资组合。本基金与本基金管理人管理的其他投资组合、固有资产之间严格分开、公平对待，有效保障基金份额持有人的合法权益。本基金管理人对相关基金经理的反向交易、同向交易价差等加强了管理、监控和分析，未发现不公平对待各组合或组合间相互利益输送的情况。

4.3.3 异常交易行为的专项说明

报告期内，本基金未发生违法违规且对基金财产造成损失的异常交易行为。本报告期内未发

生基金管理人管理的所有投资组合参与的交易所公开竞价同日反向交易成交较少的单边交易量超过该证券当日成交量的 5%的情况。

4.4 管理人对报告期内基金的投资策略和业绩表现的说明

4.4.1 报告期内基金投资策略和运作分析

2025 全年市场整体呈现震荡上行、极致结构分化、成长主导的行情，受内外事件扰动与政策驱动交替影响，指数稳中有升、赚钱效应主要集中于高景气科创板。全年市场节奏清晰：一季度初快速调整后震荡修复，港股与恒生科技表现强势，机器人、AI 应用、大模型及港股互联网龙头领涨，周期股同步走强，仅海外算力受美股科技调整拖累走弱；二季度受美国关税政策冲击大幅波动后逐步修复，机器人、创新药、新消费、AI 及黄金等表现突出，出口链承压。因机器人、创新药短期估值难量化、部分标的无当期盈利而配置偏保守，没有把握到核心收益；三季度市场趋势上行、成交显著放量，创业板、科创指数领涨，CPO、PCB、储能等 TMT 与新能源细分赛道爆发，传统消费偏弱，宏观外需回暖、内需偏弱，科技政策持续加码、地产放松，海外开启降息周期，这也是市场整体机会最大的一个季度；进入四季度，市场先扬后抑、行业分化加剧，三季报后受企业盈利修复不及预期、美联储预期波动、地缘扰动影响市场缩量调整，年末在中央经济工作会议积极信号、降息预期升温与事件催化下企稳回升，风格由防御转向均衡，商业航天、海南本地股等政策与题材主线领涨，成为年度收尾核心行情。

本组合全年坚守估值、盈利、成长性框架，但部分高景气成长股（尤其创新药、前沿科技等）短期业绩与估值匹配度低，市场定价中对于研发进度、产业空间、政策催化等因素权重提升，估值框架相对较难把握。纵观全年，科技成长（AI 全链条、机器人、算力硬件、创新药）、政策受益方向（商业航天）、部分周期（有色、黄金）为超额收益核心来源，而传统消费、金融等低波动板块相对弱势。组合需要反思主线配置不足、成长覆盖不够的问题，同时需要强化事件驱动与政策前瞻布局能力。具体操作上，考虑到市场整体机会明显，今年以来本组合策略整体上注重盈利增长和估值匹配的同时，相比之前在组合仓位上有了较大提升，同时适当增加了高弹性如 TMT 板块个股的配置仓位。

4.4.2 报告期内基金的业绩表现

截至本报告期末，本报告期 A 类份额净值增长率为 31.55%，同期业绩比较基准增长率为 17.31%；C 类份额净值增长率为 30.52%，同期业绩比较基准增长率为 17.31%。

4.5 管理人对宏观经济、证券市场及行业走势的简要展望

展望未来，目前市场大致处于行情的中期，就市场整体而言，除了个别板块和个股，诸多行业估值和盈利相对位置仍旧不高，看好未来的市场行情。

4.6 管理人内部有关本基金的监察稽核工作情况

本报告期内，基金管理人继续完善内部控制、提升风险管理水平，着重开展了以下各项工作：

1、继续完善内部控制体系

公司根据法律法规、监管要求及业务发展需求，不断优化现有的标准化业务流程体系，强调业务流程服务于加强风险防范和提升运营效率，通过信息技术手段持续提升业务操作的系统化程度，并不断优化。

2、规范基金销售业务，保证基金销售业务的合法合规性

报告期内，在基金募集和持续营销活动中，公司严格规范基金销售业务，按照《公开募集证券投资基金销售机构监督管理办法》及相关法规规定审查宣传推介材料，逐步落实反洗钱法律法规各项要求，并督促销售部门做好投资者教育工作。

3、开展以风险为导向的内部稽核

报告期内，监察稽核部开展了对信息技术管理、投资相关流程、员工行为、反洗钱业务、子公司管理和公司日常运作的定期监察稽核与专项监察稽核。监察稽核人员开展了以风险为导向的内部稽核，通过稽核发现提高了公司标准化操作流程的执行效率，优化了标准化操作流程手册。报告期内，公司未发生重大风险事件。

4.7 管理人对报告期内基金估值程序等事项的说明

本基金管理人按照企业会计准则、中国证监会相关规定、中国证券投资基金业协会相关指引和基金合同关于估值的约定，对基金所持有的投资品种进行估值。本基金管理人已制定基金估值和份额净值计价的业务管理制度，明确基金估值的程序和技术。

本基金管理人使用可靠的估值业务系统，估值人员熟悉各类投资品种的估值原则和具体估值程序。估值流程中包含风险监测、控制和报告机制。本基金托管人根据法律法规要求履行估值及净值计算的复核责任。本基金管理人设有估值委员会，由登记结算部、风控管理部、监察稽核部、各投资部门、研究部门负责人、基金经理等成员组成，估值委员会成员具有多年的证券、基金从业经验，熟悉相关法律法规，具备投资、研究、风险管理、法律合规和基金估值运作等方面的专业能力。基金经理可与估值委员会成员共同商定估值原则和政策，但不参与日常估值的执行。

基金管理人改变估值技术，导致基金资产净值发生重大变化的，对所采用的相关估值技术、假设及输入值的适当性咨询会计师事务所的专业意见。

本报告期内，参与估值流程各方之间无重大利益冲突。

本基金管理人已与第三方定价服务机构签署服务协议，由其按约定提供相关参考数据。

4.8 管理人对报告期内基金利润分配情况的说明

1、截止本报告期末，鹏华成长智选混合 A 期末可供分配利润为-120,739,368.25 元，期末基金份额净值 1.0102 元，不符合利润分配条件；鹏华成长智选混合 C 期末可供分配利润为-20,852,004.81 元，期末基金份额净值 0.9690 元，不符合利润分配条件。

2、本基金本报告期内未进行利润分配。

4.9 管理人对会计师事务所出具非标准审计报告所涉相关事项的说明

无。

4.10 报告期内管理人对本基金持有人数或基金资产净值预警情形的说明

无。

§ 5 托管人报告

5.1 报告期内本基金托管人遵规守信情况声明

托管人声明：招商银行具备完善的公司治理结构、内部稽核监控制度和风险控制制度，我行在履行托管职责中，严格遵守有关法律法规、托管协议的规定，尽职尽责地履行托管义务并安全保管托管资产。

5.2 托管人对报告期内本基金投资运作遵规守信、净值计算、利润分配等情况的说明

招商银行根据法律法规、托管协议约定的投资监督条款，对托管产品的投资行为进行监督，并根据监管要求履行报告义务。

招商银行按照托管协议约定的统一记账方法和会计处理原则，独立地设置、登录和保管本产品的全套账册，进行会计核算和资产估值并与管理人建立对账机制。

本年度报告中利润分配情况真实、准确。

5.3 托管人对本年度报告中财务信息等内容的真实、准确和完整发表意见

本年度报告中财务指标、净值表现、财务会计报告、投资组合报告内容真实、准确，不存在虚假记载、误导性陈述或者重大遗漏。

§ 6 审计报告

6.1 审计报告基本信息

财务报表是否经过审计	是
审计意见类型	标准无保留意见
审计报告编号	毕马威华振审字第 2604851 号

6.2 审计报告的基本内容

审计报告标题	审计报告
审计报告收件人	鹏华成长智选混合型证券投资基金全体基金份额持有人
审计意见	<p>我们审计了后附的鹏华成长智选混合型证券投资基金(以下简称“该基金”) 财务报表,包括 2025 年 12 月 31 日的资产负债表,2025 年度的利润表、净资产变动表以及相关财务报表附注。</p> <p>我们认为,后附的财务报表在所有重大方面按照中华人民共和国财政部颁布的企业会计准则、《资产管理产品相关会计处理规定》(以下合称“企业会计准则”)及财务报表附注 7.4.2 中所列示的中国证券监督管理委员会(以下简称“中国证监会”)和中国证券投资基金业协会发布的有关基金行业实务操作的规定编制,公允反映了该基金 2025 年 12 月 31 日的财务状况以及 2025 年度的经营成果和净资产变动情况。</p>
形成审计意见的基础	<p>我们按照中国注册会计师审计准则(以下简称“审计准则”)的规定执行了审计工作。审计报告的“注册会计师对财务报表审计的责任”部分进一步阐述了我们在这些准则下的责任。按照中国注册会计师职业道德守则和《中国注册会计师独立性准则第 1 号——财务报表审计和审阅业务对独立性的要求》中适用于公众利益实体财务报表审计业务的独立性要求,我们独立于该基金,并履行了职业道德方面的其他责任。我们相信,我们获取的审计证据是充分、适当的,为发表审计意见提供了基础。</p>
强调事项	无。
其他事项	无。
其他信息	<p>该基金管理人鹏华基金管理有限公司(以下简称“该基金管理人”)管理层对其他信息负责。其他信息包括该基金 2025 年年度报告中涵盖的信息,但不包括财务报表和我们的审计报告。</p> <p>我们对财务报表发表的审计意见不涵盖其他信息,我们也不对其他信息发表任何形式的鉴证结论。</p> <p>结合我们对财务报表的审计,我们的责任是阅读其他信息,在此过程中,考虑其他信息是否与财务报表或我们在审计过程中了解到的情况存在重大不一致或者似乎存在重大错报。</p> <p>基于我们已执行的工作,如果我们确定其他信息存在重大错报,我们应当报告该事实。在这方面,我们无任何事项需要报告。</p>
管理层和治理层对财务报表的责任	<p>该基金管理人管理层负责按照企业会计准则及财务报表附注 7.4.2 中所列示的中国证监会和中国证券投资基金业协会发布的有关基金行业实务操作的规定编制财务报表,使其实现公允反映,并设计、执行和维护必要的内部控制,以使财务报表不存在由于舞弊或错误导致的重大错报。</p> <p>在编制财务报表时,该基金管理人管理层负责评估该基</p>

	<p>金的持续经营能力，披露与持续经营相关的事项（如适用），并运用持续经营假设，除非该基金预计在清算时资产无法按照公允价值处置。</p> <p>该基金管理人治理层负责监督该基金的财务报告过程。</p>
注册会计师对财务报表审计的责任	<p>我们的目标是对财务报表整体是否不存在由于舞弊或错误导致的重大错报获取合理保证，并出具包含审计意见的审计报告。合理保证是高水平的保证，但并不能保证按照审计准则执行的审计在某一重大错报存在时总能发现。错报可能由于舞弊或错误导致，如果合理预期错报单独或汇总起来可能影响财务报表使用者依据财务报表作出的经济决策，则通常认为错报是重大的。</p> <p>在按照审计准则执行审计工作的过程中，我们运用职业判断，并保持职业怀疑。同时，我们也执行以下工作：</p> <p>(1) 识别和评估由于舞弊或错误导致的财务报表重大错报风险，设计和实施审计程序以应对这些风险，并获取充分、适当的审计证据，作为发表审计意见的基础。由于舞弊可能涉及串通、伪造、故意遗漏、虚假陈述或凌驾于内部控制之上，未能发现由于舞弊导致的重大错报的风险高于未能发现由于错误导致的重大错报的风险。</p> <p>(2) 了解与审计相关的内部控制，以设计恰当的审计程序，但目的并非对内部控制的有效性发表意见。</p> <p>(3) 评价该基金管理人管理层选用会计政策的恰当性和作出会计估计及相关披露的合理性。</p> <p>(4) 对该基金管理人管理层使用持续经营假设的恰当性得出结论。同时，根据获取的审计证据，就可能导致对该基金持续经营能力产生重大疑虑的事项或情况是否存在重大不确定性得出结论。如果我们得出结论认为存在重大不确定性，审计准则要求我们在审计报告中提请报表使用者注意财务报表中的相关披露；如果披露不充分，我们应当发表非无保留意见。我们的结论基于截至审计报告日可获得的信息。然而，未来的事项或情况可能导致该基金不能持续经营。</p> <p>(5) 评价财务报表的总体列报（包括披露）、结构和内容，并评价财务报表是否公允反映相关交易和事项。</p> <p>我们与该基金管理人治理层就计划的审计范围、时间安排和重大审计发现等事项进行沟通，包括沟通我们在审计中识别出的值得关注的内部控制缺陷。</p>
会计师事务所的名称	毕马威华振会计师事务所(特殊普通合伙)
注册会计师的姓名	刘西茜 黄倾媛
会计师事务所的地址	中国北京市
审计报告日期	2026年3月25日

§ 7 年度财务报表

7.1 资产负债表

会计主体：鹏华成长智选混合型证券投资基金

报告截止日：2025 年 12 月 31 日

单位：人民币元

资产	附注号	本期末 2025 年 12 月 31 日	上年度末 2024 年 12 月 31 日
资产：			
货币资金	7.4.7.1	213,893,261.48	127,606,827.59
结算备付金		1,444,591.90	123,212,471.80
存出保证金		192,318.44	262,513.88
交易性金融资产	7.4.7.2	2,005,283,729.96	1,772,548,510.72
其中：股票投资		2,005,283,729.96	1,772,196,526.22
基金投资		-	-
债券投资		-	351,984.50
资产支持证券投资		-	-
贵金属投资		-	-
其他投资		-	-
衍生金融资产	7.4.7.3	-	-
买入返售金融资产	7.4.7.4	-	349,976,986.33
债权投资	7.4.7.5	-	-
其中：债券投资		-	-
资产支持证券投资		-	-
其他投资		-	-
其他债权投资	7.4.7.6	-	-
其他权益工具投资	7.4.7.7	-	-
应收清算款		1,770,010.51	46,027.35
应收股利		166,291.20	188,541.17
应收申购款		257,021.78	17,396.52
递延所得税资产		-	-
其他资产	7.4.7.8	-	-
资产总计		2,223,007,225.27	2,373,859,275.36
负债和净资产	附注号	本期末 2025 年 12 月 31 日	上年度末 2024 年 12 月 31 日
负债：			
短期借款		-	-
交易性金融负债		-	-
衍生金融负债	7.4.7.3	-	-
卖出回购金融资产款		-	-
应付清算款		117.27	130.14
应付赎回款		21,211,286.79	2,367,551.87
应付管理人报酬		2,286,285.82	2,439,617.01
应付托管费		381,047.63	406,602.85
应付销售服务费		138,899.66	136,244.14
应付投资顾问费		-	-
应交税费		-	1.39

应付利润		-	-
递延所得税负债		-	-
其他负债	7.4.7.9	542,922.07	561,188.13
负债合计		24,560,559.24	5,911,335.53
净资产：			
实收基金	7.4.7.10	2,184,876,807.69	3,092,663,159.48
其他综合收益	7.4.7.11	-	-
未分配利润	7.4.7.12	13,569,858.34	-724,715,219.65
净资产合计		2,198,446,666.03	2,367,947,939.83
负债和净资产总计		2,223,007,225.27	2,373,859,275.36

注：报告截止日 2025 年 12 月 31 日，基金份额总额为 2,184,876,807.69 份，其中鹏华成长智选混合 A 基金份额总额为 1,971,581,803.06 份，基金份额净值 1.0102 元；鹏华成长智选混合 C 基金份额总额为 213,295,004.63 份，基金份额净值 0.9690 元。

7.2 利润表

会计主体：鹏华成长智选混合型证券投资基金

本报告期：2025 年 1 月 1 日至 2025 年 12 月 31 日

单位：人民币元

项目	附注号	本期 2025 年 1 月 1 日至 2025 年 12 月 31 日	上年度可比期间 2024 年 1 月 1 日至 2024 年 12 月 31 日
一、营业总收入		716,698,600.04	144,597,577.11
1. 利息收入		2,301,909.37	2,763,374.58
其中：存款利息收入	7.4.7.13	1,852,768.79	2,642,427.83
债券利息收入		-	-
资产支持证券 利息收入		-	-
买入返售金融 资产收入		449,140.58	120,946.75
其他利息收入		-	-
2. 投资收益（损失以 “-”填列）		483,890,098.78	-385,935,794.02
其中：股票投资收益	7.4.7.14	451,934,012.75	-429,501,414.14
基金投资收益		-	-
债券投资收益	7.4.7.15	385,127.65	176,151.54
资产支持证券 投资收益	7.4.7.16	-	-
贵金属投资收 益	7.4.7.17	-	-
衍生工具收益	7.4.7.18	-	-
股利收益	7.4.7.19	31,570,958.38	43,389,468.58

以摊余成本计量的金融资产终止确认产生的收益		-	-
其他投资收益		-	-
3. 公允价值变动收益（损失以“-”号填列）	7.4.7.20	230,456,474.39	527,764,446.37
4. 汇兑收益（损失以“-”号填列）		-	-
5. 其他收入（损失以“-”号填列）	7.4.7.21	50,117.50	5,550.18
减：二、营业总支出		35,347,990.86	35,555,236.03
1. 管理人报酬	7.4.10.2.1	28,687,574.78	28,907,435.44
其中：暂估管理人报酬		-	-
2. 托管费	7.4.10.2.2	4,781,262.42	4,817,905.95
3. 销售服务费	7.4.10.2.3	1,643,020.21	1,612,166.65
4. 投资顾问费		-	-
5. 利息支出		-	-
其中：卖出回购金融资产支出		-	-
6. 信用减值损失	7.4.7.22	-	-
7. 税金及附加		0.53	2.26
8. 其他费用	7.4.7.23	236,132.92	217,725.73
三、利润总额（亏损总额以“-”号填列）		681,350,609.18	109,042,341.08
减：所得税费用		-	-
四、净利润（净亏损以“-”号填列）		681,350,609.18	109,042,341.08
五、其他综合收益的税后净额		-	-
六、综合收益总额		681,350,609.18	109,042,341.08

7.3 净资产变动表

会计主体：鹏华成长智选混合型证券投资基金

本报告期：2025 年 1 月 1 日至 2025 年 12 月 31 日

单位：人民币元

项目	本期 2025 年 1 月 1 日至 2025 年 12 月 31 日			
	实收基金	其他综合收益	未分配利润	净资产合计
一、上期期末净资产	3,092,663,159.48	-	-	2,367,947,939.8
			724,715,219.65	3

加：会计政策变更	-	-	-	-
前期差错更正	-	-	-	-
其他	-	-	-	-
二、本期期初净资产	3,092,663,159.48	-	724,715,219.65	2,367,947,939.83
三、本期增减变动额(减少以“-”号填列)	-907,786,351.79	-	738,285,077.99	-169,501,273.80
(一)、综合收益总额	-	-	681,350,609.18	681,350,609.18
(二)、本期基金份额交易产生的净资产变动数(净资产减少以“-”号填列)	-907,786,351.79	-	56,934,468.81	-850,851,882.98
其中：1. 基金申购款	31,649,128.53	-	-3,374,550.47	28,274,578.06
2. 基金赎回款	-939,435,480.32	-	60,309,019.28	-879,126,461.04
(三)、本期向基金份额持有人分配利润产生的净资产变动(净资产减少以“-”号填列)	-	-	-	-
(四)、其他综合收益结转留存收益	-	-	-	-
四、本期期末净资产	2,184,876,807.69	-	13,569,858.34	2,198,446,666.03
项目	上年度可比期间 2024 年 1 月 1 日至 2024 年 12 月 31 日			
	实收基金	其他综合收益	未分配利润	净资产合计
一、上期期末净资产	3,593,803,007.97	-	972,338,346.05	2,621,464,661.92
加：会计政策变更	-	-	-	-

前期差错更正	-	-	-	-
其他	-	-	-	-
二、本期期初净资产	3,593,803,007.97	-	972,338,346.05	2,621,464,661.92
三、本期增减变动额(减少以“-”号填列)	501,139,848.49	-	247,623,126.40	-253,516,722.09
(一)、综合收益总额	-	-	109,042,341.08	109,042,341.08
(二)、本期基金份额交易产生的净资产变动数(净资产减少以“-”号填列)	501,139,848.49	-	138,580,785.32	-362,559,063.17
其中：1. 基金申购款	19,695,387.04	-	-5,329,916.75	14,365,470.29
2. 基金赎回款	-	-	143,910,702.07	-376,924,533.46
(三)、本期向基金份额持有人分配利润产生的净资产变动(净资产减少以“-”号填列)	-	-	-	-
(四)、其他综合收益结转留存收益	-	-	-	-
四、本期期末净资产	3,092,663,159.48	-	724,715,219.65	2,367,947,939.83

报表附注为财务报表的组成部分。

本报告 7.1 至 7.4 财务报表由下列负责人签署：

邓召明

聂连杰

郝文高

基金管理人负责人

主管会计工作负责人

会计机构负责人

7.4 报表附注

7.4.1 基金基本情况

鹏华成长智选混合型证券投资基金(以下简称“本基金”)经中国证券监督管理委员会(以下简称“中国证监会”)证监许可[2020]2199号《关于准予鹏华成长智选混合型证券投资基金注册的批复》准予,由鹏华基金管理有限公司依照《中华人民共和国证券投资基金法》和《鹏华成长智选混合型证券投资基金基金合同》负责公开募集。本基金为契约型开放式,存续期限不定,首次设立募集不包括认购资金利息共募集人民币14,239,253,396.69元,业经普华永道中天会计师事务所(特殊普通合伙)普华永道中天验字(2020)第0908号验资报告予以验证。经向中国证监会备案,《鹏华成长智选混合型证券投资基金基金合同》于2020年10月19日正式生效,基金合同生效日的基金份额总额为14,244,520,560.70份基金份额,其中认购资金利息折合5,267,164.01份基金份额。本基金的基金管理人为鹏华基金管理有限公司,基金托管人为招商银行股份有限公司。

7.4.2 会计报表的编制基础

本基金的财务报表按照财政部颁布的《企业会计准则—基本准则》、各项具体会计准则及相关规定(以下合称“企业会计准则”)、《资产管理产品相关会计处理规定》(财会[2022]14号)、中国证监会颁布的《证券投资基金信息披露XBRL模板第3号<年度报告和中期报告>》、中国证券投资基金业协会(以下简称“中国基金业协会”)颁布的《证券投资基金会计核算业务指引》、《鹏华成长智选混合型证券投资基金基金合同》和在财务报表附注中所列示的中国证监会、中国基金业协会发布的有关规定及允许的基金行业实务操作编制。

本财务报表以持续经营为基础编制。

7.4.3 遵循企业会计准则及其他有关规定的声明

本基金2025年度财务报表符合企业会计准则的要求,真实、完整地反映了本基金2025年12月31日的财务状况以及2025年度的经营成果和净资产变动情况等有关信息。

7.4.4 重要会计政策和会计估计

7.4.4.1 会计年度

本基金会计年度为公历1月1日起至12月31日止。

7.4.4.2 记账本位币

本基金的记账本位币为人民币。

7.4.4.3 金融资产和金融负债的分类

金融工具,是指形成一方的金融资产并形成其他方的金融负债或权益工具的合同。当本基金成为金融工具合同的一方时,确认相关的金融资产、金融负债或权益工具。

(1) 金融资产的分类

金融资产于初始确认时分类为：以摊余成本计量的金融资产、以公允价值计量且其变动计入其他综合收益的金融资产及以公允价值计量且其变动计入当期损益的金融资产。金融资产的分类取决于本基金对金融资产的商业模式和金融资产的合同现金流量特征。本基金现无金融资产分类为以公允价值计量且其变动计入其他综合收益的金融资产。

本基金持有的债务工具是指从发行方角度分析符合金融负债定义的工具，分别采用以下两种方式进行计量：

以摊余成本计量：

本基金管理以摊余成本计量的金融资产的商业模式为以收取合同现金流量为目标，且以摊余成本计量的金融资产的合同现金流量特征与基本借贷安排相一致，即在特定日期产生的现金流量，仅为对本金和以未偿付本金金额为基础的利息的支付。本基金持有的以摊余成本计量的金融资产主要为银行存款、买入返售金融资产和其他各类应收款项等。

以公允价值计量且其变动计入当期损益：

本基金将持有的未划分为以摊余成本计量的债务工具，以公允价值计量且其变动计入当期损益。本基金持有的以公允价值计量且其变动计入当期损益的金融资产主要为债券投资和资产支持证券投资，在资产负债表中以交易性金融资产列示。

本基金持有的权益工具是指从发行方角度分析符合权益定义的工具；即不包含付款的合同义务且享有发行人净资产和剩余收益的工具。本基金将对其没有控制、共同控制和重大影响的权益工具(主要为股票投资)按照公允价值计量且其变动计入当期损益，在资产负债表中列示为交易性金融资产。

(2) 金融负债的分类

金融负债于初始确认时分类为：以摊余成本计量的金融负债和以公允价值计量且其变动计入当期损益的金融负债。本基金目前暂无金融负债分类为以公允价值计量且其变动计入当期损益的金融负债。本基金持有的以摊余成本计量的金融负债包括卖出回购金融资产款和其他各类应付款项等。

7.4.4.4 金融资产和金融负债的初始确认、后续计量和终止确认

金融资产或金融负债于本基金成为金融工具合同的一方时，按公允价值在资产负债表内确认。以公允价值计量且其变动计入当期损益的金融资产，取得时发生的相关交易费用计入当期损益；对于支付的价款中包含的债券或资产支持证券起息日或上次除息日至购买日止的利息，确认为应计利息，包含在交易性金融资产的账面价值中。对于其他类别的金融资产或金融负债，相关交易

费用计入初始确认金额。

对于以公允价值计量且其变动计入当期损益的金融资产，按照公允价值进行后续计量；对于应收款项和其他金融负债采用实际利率法，以摊余成本进行后续计量。

本基金对于以摊余成本计量的金融资产，以预期信用损失为基础确认损失准备。

本基金考虑在资产负债表日无须付出不必要的额外成本和努力即可获得的有关过去事项、当前状况以及对未来经济状况的预测等合理且有依据的信息，以发生违约的风险为权重，计算合同应收的现金流量与预期能收到的现金流量之间差额的现值的概率加权金额，确认预期信用损失。

于每个资产负债表日，本基金对处于不同阶段的金融工具的预期信用损失分别进行计量。金融工具自初始确认后信用风险未显著增加的，处于第一阶段，本基金按照未来 12 个月内的预期信用损失计量损失准备；金融工具自初始确认后信用风险已显著增加但尚未发生信用减值的，处于第二阶段，本基金按照该工具整个存续期的预期信用损失计量损失准备；金融工具自初始确认后已经发生信用减值的，处于第三阶段，本基金按照该工具整个存续期的预期信用损失计量损失准备。

对于在资产负债表日具有较低信用风险的金融工具，本基金假设其信用风险自初始确认后并未显著增加，认定为处于第一阶段的金融工具，按照未来 12 个月内的预期信用损失计量损失准备。

本基金在前一会计期间已经按照相当于金融工具整个存续期内预期信用损失的金额计量了损失准备，但在当期资产负债表日，该金融工具已不再属于自初始确认后信用风险显著增加的情形的，本基金在当期资产负债表日按照相当于未来 12 个月内预期信用损失的金额计量该金融工具的损失准备，由此形成的损失准备的转回金额作为减值利得计入当期损益。

本基金利用可获得的合理且有依据的前瞻性信息，通过比较金融工具在资产负债表日发生违约的风险与在初始确认日发生违约的风险，以确定金融工具的信用风险自初始确认后是否已显著增加。

本基金对于处于第一阶段和第二阶段的金融工具，按照其未扣除减值准备的账面余额和实际利率计算利息收入。对于处于第三阶段的金融工具，按照其账面余额减已计提减值准备后的摊余成本和实际利率计算利息收入。

本基金将计提或转回的损失准备计入当期损益。

金融资产满足下列条件之一的，予以终止确认：(1) 收取该金融资产现金流量的合同权利终止；(2) 该金融资产已转移，且本基金将金融资产所有权上几乎所有的风险和报酬转移给转入方；或者(3) 该金融资产已转移，虽然本基金既没有转移也没有保留金融资产所有权上几乎所有的风

险和报酬，但是放弃了对该金融资产控制。

金融资产终止确认时，其账面价值与收到的对价的差额，计入当期损益。

当金融负债的现时义务全部或部分已经解除时，终止确认该金融负债或义务已解除的部分。终止确认部分的账面价值与支付的对价之间的差额，计入当期损益。

7.4.4.5 金融资产和金融负债的估值原则

本基金持有的股票投资、债券投资、基金投资、资产支持证券投资和衍生工具按如下原则确定公允价值并进行估值：

(1) 存在活跃市场的金融工具按其估值日的市场交易价格确定公允价值；估值日无交易且最近交易日后未发生影响公允价值计量的重大事件的，按最近交易日的市场交易价格确定公允价值。有充足证据表明估值日或最近交易日的市场交易价格不能真实反映公允价值的，应对市场交易价格进行调整，确定公允价值。与上述投资品种相同，但具有不同特征的，应以相同资产或负债的公允价值为基础，并在估值技术中考虑不同特征因素的影响。特征是指对资产出售或使用的限制等，如果该限制是针对资产持有者的，那么在估值技术中不应将该限制作为特征考虑。此外，基金管理人不应考虑因大量持有相关资产或负债所产生的溢价或折价。

(2) 当金融工具不存在活跃市场，采用在当前情况下适用并且有足够可利用数据和其他信息支持的估值技术确定公允价值。采用估值技术时，优先使用可观察输入值，只有在无法取得相关资产或负债可观察输入值或取得不切实可行的情况下，才可以使用不可观察输入值。

(3) 如经济环境发生重大变化或证券发行人发生影响金融工具价格的重大事件，应对估值进行调整并确定公允价值。

7.4.4.6 金融资产和金融负债的抵销

本基金持有的资产和承担的负债基本为金融资产和金融负债。当本基金 1) 具有抵销已确认金额的法定权利且该种法定权利现在是可执行的；且 2) 交易双方准备按净额结算或同时变现该金融资产和清偿该金融负债时，金融资产与金融负债按抵销后的净额在资产负债表中列示。

7.4.4.7 实收基金

实收基金为对外发行基金份额所募集的总金额在扣除损益平准金分摊部分后的余额。由于基金份额拆分引起的实收基金份额变动于基金份额拆分日根据拆分前的基金份额数及确定的拆分比例计算认列。由于基金份额折算引起的实收基金份额变动于基金份额折算日根据折算前的基金份额数及确定的折算比例计算认列。由于申购和赎回引起的实收基金变动分别于基金申购确认日及基金赎回确认日认列。上述申购和赎回分别包括基金转换所引起的转入基金的实收基金增加和转出基金的实收基金减少。

7.4.4.8 损益平准金

损益平准金包括已实现平准金和未实现平准金。已实现平准金指在申购或赎回基金份额时，申购或赎回款项中包含的按累计未分配的已实现损益占净资产比例计算的金额。未实现平准金指在申购或赎回基金份额时，申购或赎回款项中包含的按累计未实现损益占净资产比例计算的金额。损益平准金于基金申购确认日或基金赎回确认日认列，并于期末全额转入未分配利润/(累计亏损)。

7.4.4.9 收入/（损失）的确认和计量

股票投资在持有期间应取得的现金股利扣除由上市公司代扣代缴的个人所得税（和/或）股票交易所在地适用的预缴所得税后的净额确认为投资收益。债券投资在持有期间应取得的按票面利率或者发行价计算的利息扣除在适用情况下由债券发行企业代扣代缴的个人所得税及由基金管理人缴纳的增值税后的净额确认为投资收益。基金投资在持有期间应取得的红利于除权日确认为投资收益。资产支持证券在持有期间收到的款项，根据资产支持证券的预计收益率或票面利率区分属于资产支持证券投资本金部分和投资收益部分，将本金部分冲减资产支持证券投资成本，并将投资收益部分扣除在适用情况下由基金管理人缴纳的增值税后的净额确认为投资收益。

以公允价值计量且其变动计入当期损益的金融资产在持有期间的公允价值变动扣除按票面利率或者发行价计算的利息及在适用情况下公允价值变动产生的预估增值税后的净额确认为公允价值变动损益；于处置时，其处置价格与初始确认金额之间的差额扣除相关交易费用及在适用情况下由基金管理人缴纳的增值税后的净额确认为投资收益，其中包括从公允价值变动损益结转的公允价值累计变动额。

应收款项在持有期间确认的利息收入按实际利率法计算，实际利率法与直线法差异较小的则按直线法计算。

7.4.4.10 费用的确认和计量

本基金的管理人报酬、托管费和销售服务费(如有)在费用涵盖期间按基金合同约定的费率和计算方法确认。

以摊余成本计量的负债在持有期间确认的利息支出按实际利率法计算，实际利率法与直线法差异较小的则按直线法计算。

7.4.4.11 基金的收益分配政策

本基金同一类/级别的每一基金份额享有同等分配权。本基金收益以现金形式分配，但基金份额持有人可选择现金红利或将现金红利按分红除权日的基金份额净值自动转为基金份额进行再投资。若期末未分配利润中的未实现部分为正数，包括基金经营活动产生的未实现损益以及基金份额交易产生的未实现平准金等，则期末可供分配利润的金额为期末未分配利润中的已实现部分；

若期末未分配利润的未实现部分为负数，则期末可供分配利润的金额为期末未分配利润，即已实现部分相抵未实现部分后的余额。

经宣告的拟分配基金收益于分红除权日从净资产转出。

7.4.4.12 外币交易

外币交易按交易发生日的即期汇率将外币金额折算为人民币入账。

以公允价值计量的外币非货币性项目，于估值日采用估值日的即期汇率折算为人民币，所产生的折算差额直接计入公允价值变动损益科目。

7.4.4.13 分部报告

本基金以内部组织结构、管理要求、内部报告制度为依据确定经营分部，以经营分部为基础确定报告分部并披露分部信息。经营分部是指本基金内同时满足下列条件的组成部分：(1)该组成部分能够在日常活动中产生收入、发生费用；(2)本基金的基金管理人能够定期评价该组成部分的经营成果，以决定向其配置资源、评价其业绩；(3)本基金能够取得该组成部分的财务状况、经营成果和现金流量等有关会计信息。如果两个或多个经营分部具有相似的经济特征，并且满足一定条件的，则合并为一个经营分部。

本基金目前以一个单一的经营分部运作，不需要披露分部信息。

7.4.4.14 其他重要的会计政策和会计估计

根据本基金的估值原则和中国证监会允许的基金行业估值实务操作，若出现以下情形，本基金确定以下类别股票投资和债券投资的公允价值时采用的估值方法及其关键假设如下：

(1) 对于证券交易所上市的股票和债券，若出现重大事项停牌或交易不活跃(包括涨跌停时的交易不活跃)等情况，本基金根据中国证监会公告[2017]13号《中国证监会关于证券投资基金估值业务的指导意见》，根据具体情况采用《关于发布中基协(AMAC)基金行业股票估值指数的通知》提供的指数收益法、市盈率法、现金流量折现法等估值技术进行估值。

(2) 对于在锁定期内的非公开发行股票、首次公开发行股票时公司股东公开发售股份、通过大宗交易取得的带限售期的股票等流通受限股票，根据中国基金业协会中基协发[2017]6号《关于发布〈证券投资基金投资流通受限股票估值指引(试行)〉的通知》之附件《证券投资基金投资流通受限股票估值指引(试行)》(以下简称“指引”)，按估值日在证券交易所上市交易的同一股票的公允价值扣除中证指数有限公司根据指引所独立提供的该流通受限股票剩余限售期对应的流动性折扣后的价值进行估值。

(3) 对于在证券交易所上市或挂牌转让的固定收益品种(可转换债券、资产支持证券和私募债券除外)及在银行间同业市场交易的固定收益品种，根据中国证监会公告[2017]13号《中国证

监会关于证券投资基金估值业务的指导意见》及中国基金业协会中基协字[2022]566 号《关于发布〈关于固定收益品种的估值处理标准〉的通知》之附件《关于固定收益品种的估值处理标准》采用估值技术确定公允价值。本基金持有的证券交易所上市或挂牌转让的固定收益品种(可转换债券、资产支持证券和私募债券除外),按照中证指数有限公司所独立提供的估值结果确定公允价值。本基金持有的银行间同业市场固定收益品种按照中债金融估值中心有限公司所独立提供的估值结果确定公允价值。

7.4.5 会计政策和会计估计变更以及差错更正的说明

7.4.5.1 会计政策变更的说明

无。

7.4.5.2 会计估计变更的说明

无。

7.4.5.3 差错更正的说明

无。

7.4.6 税项

根据财政部、国家税务总局财税[2002]128 号《关于开放式证券投资基金有关税收问题的通知》、财税[2008]1 号《关于企业所得税若干优惠政策的通知》、财税[2012]85 号《关于实施上市公司股息红利差别化个人所得税政策有关问题的通知》、财税[2014]81 号《财政部国家税务总局证监会关于沪港股票市场交易互联互通机制试点有关税收政策的通知》、财税[2015]101 号《关于上市公司股息红利差别化个人所得税政策有关问题的通知》、财税[2016]36 号《关于全面推开营业税改征增值税试点的通知》、财税[2016]46 号《关于进一步明确全面推开营改增试点金融业有关政策的通知》、财税[2016]70 号《关于金融机构同业往来等增值税政策的补充通知》、财税[2016]127 号《财政部国家税务总局证监会关于深港股票市场交易互联互通机制试点有关税收政策的通知》、财税[2016]140 号《关于明确金融 房地产开发 教育辅助服务等增值税政策的通知》、财税[2017]2 号《关于资管产品增值税政策有关问题的补充通知》、财税[2017]56 号《关于资管产品增值税有关问题的通知》、财税[2017]90 号《关于租入固定资产进项税额抵扣等增值税政策的通知》、财税[2025] 4 号《关于国债等债券利息收入增值税政策的公告》及其他相关财税法规和实务操作,主要税项列示如下:

(1) 资管产品运营过程中发生的增值税应税行为,以资管产品管理人为增值税纳税人。资管产品管理人运营资管产品过程中发生的增值税应税行为,暂适用简易计税方法,按照 3%的征收率缴纳增值税。对资管产品在 2018 年 1 月 1 日前运营过程中发生的增值税应税行为,未缴纳增值税

的，不再缴纳；已缴纳增值税的，已纳税额从资管产品管理人以后月份的增值税应纳税额中抵减。

对证券投资基金管理人运用基金买卖股票、债券的转让收入免征增值税，对金融同业往来利息收入亦免征增值税；自 2025 年 8 月 8 日起，对在该日期之后（含当日）新发行的国债、地方政府债券、金融债券的利息收入，恢复征收增值税，对在该日期之前已发行的国债、地方政府债券、金融债券（含在 2025 年 8 月 8 日之后续发行的部分）的利息收入，继续免征增值税直至债券到期。资管产品管理人运营资管产品提供的贷款服务，以 2018 年 1 月 1 日起产生的利息及利息性质的收入为销售额。资管产品管理人运营资管产品转让 2017 年 12 月 31 日前取得的基金、非货物期货，可以选择按照实际买入价计算销售额，或者以 2017 年最后一个交易日的基金份额净值、非货物期货结算价格作为买入价计算销售额。

(2) 对基金从证券市场中取得的收入，包括买卖股票、债券的差价收入，股票的股息、红利收入，债券的利息收入及其他收入，暂不征收企业所得税。

(3) 对基金取得的企业债券利息收入，应由发行债券的企业在向基金支付利息时代扣代缴 20% 的个人所得税。对基金从上市公司取得的股息红利所得，持股期限在 1 个月以内（含 1 个月）的，其股息红利所得全额计入应纳税所得额；持股期限在 1 个月以上至 1 年（含 1 年）的，暂减按 50% 计入应纳税所得额；持股期限超过 1 年的，暂免征收个人所得税。对基金持有的上市公司限售股，解禁后取得的股息、红利收入，按照上述规定计算纳税，持股时间自解禁日起计算；解禁前取得的股息、红利收入继续暂减按 50% 计入应纳税所得额。上述所得统一适用 20% 的税率计征个人所得税。

对基金通过沪港通/深港通投资香港联交所上市 H 股取得的股息红利，H 股公司应向中国证券登记结算有限责任公司（以下简称“中国结算”）提出申请，由中国结算向 H 股公司提供内地个人投资者名册，H 股公司按照 20% 的税率代扣个人所得税。基金通过沪港通/深港通投资香港联交所上市的非 H 股取得的股息红利，由中国结算按照 20% 的税率代扣个人所得税。

(4) 基金卖出股票按 0.1% 的税率缴纳股票交易印花税，买入股票不征收股票交易印花税。根据财政部、国家税务总局公告 2023 年第 39 号《关于减半征收证券交易印花税的公告》，自 2023 年 8 月 28 日起，证券交易印花税实施减半征收。基金通过沪港通/深港通买卖、继承、赠与联交所上市股票，按照香港特别行政区现行税法规定缴纳印花税。

(5) 本基金的城市维护建设税、教育费附加和地方教育附加等税费按照实际缴纳增值税额的适用比例计算缴纳。

7.4.7 重要财务报表项目的说明

7.4.7.1 货币资金

单位：人民币元

项目	本期末	
	2025 年 12 月 31 日	
	上年度末	
	2024 年 12 月 31 日	
活期存款	213,893,261.48	127,606,827.59
等于：本金	213,869,411.11	127,556,184.26
加：应计利息	23,850.37	50,643.33
减：坏账准备	-	-
定期存款	-	-
等于：本金	-	-
加：应计利息	-	-
减：坏账准备	-	-
其中：存款期限 1 个月以内	-	-
存款期限 1-3 个月	-	-
存款期限 3 个月以上	-	-
其他存款	-	-
等于：本金	-	-
加：应计利息	-	-
减：坏账准备	-	-
合计	213,893,261.48	127,606,827.59

7.4.7.2 交易性金融资产

单位：人民币元

项目	本期末			
	2025 年 12 月 31 日			
	成本	应计利息	公允价值	公允价值变动
股票	1,603,096,578.82	-	2,005,283,729.96	402,187,151.14
贵金属投资-金交所黄金合约	-	-	-	-
债券	交易所市场	-	-	-
	银行间市场	-	-	-
	合计	-	-	-
资产支持证券	-	-	-	-
基金	-	-	-	-
其他	-	-	-	-
合计	1,603,096,578.82	-	2,005,283,729.96	402,187,151.14
项目	上年度末			
	2024 年 12 月 31 日			
	成本	应计利息	公允价值	公允价值变动

股票		1,600,534,965.79	-	1,772,196,526.22	171,661,560.43
贵金属投资-金交所黄金合约		-	-	-	-
债券	交易所市场	282,800.00	68.18	351,984.50	69,116.32
	银行间市场	-	-	-	-
	合计	282,800.00	68.18	351,984.50	69,116.32
资产支持证券		-	-	-	-
基金		-	-	-	-
其他		-	-	-	-
合计		1,600,817,765.79	68.18	1,772,548,510.72	171,730,676.75

注：股票投资的成本、公允价值及公允价值变动均包含中国存托凭证的成本、公允价值及公允价值变动。

7.4.7.3 衍生金融资产/负债

7.4.7.3.1 衍生金融资产/负债期末余额

无。

7.4.7.3.2 期末基金持有的期货合约情况

无。

7.4.7.3.3 期末基金持有的黄金衍生品情况

无。

7.4.7.4 买入返售金融资产

7.4.7.4.1 各项买入返售金融资产期末余额

单位：人民币元

项目	本期末 2025年12月31日	
	账面余额	其中：买断式逆回购
交易所市场	-	-
银行间市场	-	-
合计	-	-
项目	上年度末 2024年12月31日	
	账面余额	其中：买断式逆回购
交易所市场	349,976,986.33	-
银行间市场	-	-
合计	349,976,986.33	-

7.4.7.4.2 期末买断式逆回购交易中取得的债券

无。

7.4.7.4.3 按预期信用损失一般模型计提减值准备的说明

无。

7.4.7.5 债权投资

7.4.7.5.1 债权投资情况

无。

7.4.7.5.2 债权投资减值准备计提情况

无。

7.4.7.6 其他债权投资

7.4.7.6.1 其他债权投资情况

无。

7.4.7.6.2 其他债权投资减值准备计提情况

无。

7.4.7.7 其他权益工具投资

7.4.7.7.1 其他权益工具投资情况

无。

7.4.7.7.2 报告期末其他权益工具投资情况

无。

7.4.7.8 其他资产

无。

7.4.7.9 其他负债

单位：人民币元

项目	本期末 2025年12月31日	上年度末 2024年12月31日
应付券商交易单元保证金	-	-
应付赎回费	248.02	338.33
应付证券出借违约金	-	-
应付交易费用	492,674.05	390,849.80
其中：交易所市场	492,674.05	390,849.80
银行间市场	-	-
应付利息	-	-
预提费用	50,000.00	170,000.00
合计	542,922.07	561,188.13

7.4.7.10 实收基金

金额单位：人民币元

鹏华成长智选混合 A

项目	本期 2025 年 1 月 1 日至 2025 年 12 月 31 日	
	基金份额 (份)	账面金额
上年度末	2,825,016,654.43	2,825,016,654.43
本期申购	25,357,746.57	25,357,746.57
本期赎回(以“-”号填列)	-878,792,597.94	-878,792,597.94
基金拆分/份额折算前	-	-
基金拆分/份额折算调整	-	-
本期申购	-	-
本期赎回(以“-”号填列)	-	-
本期末	1,971,581,803.06	1,971,581,803.06

鹏华成长智选混合 C

项目	本期 2025 年 1 月 1 日至 2025 年 12 月 31 日	
	基金份额 (份)	账面金额
上年度末	267,646,505.05	267,646,505.05
本期申购	6,291,381.96	6,291,381.96
本期赎回(以“-”号填列)	-60,642,882.38	-60,642,882.38
基金拆分/份额折算前	-	-
基金拆分/份额折算调整	-	-
本期申购	-	-
本期赎回(以“-”号填列)	-	-
本期末	213,295,004.63	213,295,004.63

注：申购含红利再投、转换入份额；赎回含转换出份额。

7.4.7.11 其他综合收益

无。

7.4.7.12 未分配利润

单位：人民币元

鹏华成长智选混合 A

项目	已实现部分	未实现部分	未分配利润合计
上年度末	-646,395,604.60	-9,383,359.83	-655,778,964.43
加：会计政策变更	-	-	-
前期差错更正	-	-	-
其他	-	-	-
本期期初	-646,395,604.60	-9,383,359.83	-655,778,964.43
本期利润	413,670,871.03	211,801,469.01	625,472,340.04
本期基金份额交易产生的变动数	111,985,365.32	-61,487,266.23	50,498,099.09
其中：基金申购款	-3,749,673.56	1,048,578.89	-2,701,094.67
基金赎回款	115,735,038.88	-62,535,845.12	53,199,193.76
本期已分配利润	-	-	-

本期末	-120,739,368.25	140,930,842.95	20,191,474.70
-----	-----------------	----------------	---------------

鹏华成长智选混合 C

项目	已实现部分	未实现部分	未分配利润合计
上年度末	-67,531,685.10	-1,404,570.12	-68,936,255.22
加：会计政策变更	-	-	-
前期差错更正	-	-	-
其他	-	-	-
本期期初	-67,531,685.10	-1,404,570.12	-68,936,255.22
本期利润	37,223,263.76	18,655,005.38	55,878,269.14
本期基金份额交易产生的变动数	9,456,416.53	-3,020,046.81	6,436,369.72
其中：基金申购款	-1,072,867.35	399,411.55	-673,455.80
基金赎回款	10,529,283.88	-3,419,458.36	7,109,825.52
本期已分配利润	-	-	-
本期末	-20,852,004.81	14,230,388.45	-6,621,616.36

7.4.7.13 存款利息收入

单位：人民币元

项目	本期 2025年1月1日至2025年12月31日	上年度可比期间 2024年1月1日至2024年12月31日
活期存款利息收入	992,184.58	1,316,189.36
定期存款利息收入	-	-
其他存款利息收入	-	-
结算备付金利息收入	859,757.50	1,322,688.58
其他	826.71	3,549.89
合计	1,852,768.79	2,642,427.83

注：其他包含认/申购款利息收入、结算保证金利息收入、风控金利息收入等。

7.4.7.14 股票投资收益

7.4.7.14.1 股票投资收益项目构成

单位：人民币元

项目	本期 2025年1月1日至2025年12月31日	上年度可比期间 2024年1月1日至2024年12月31日
股票投资收益——买卖股票差价收入	451,934,012.75	-429,501,414.14
股票投资收益——赎回差价收入	-	-
股票投资收益——申购差价收入	-	-
股票投资收益——证券	-	-

出借差价收入		
合计	451,934,012.75	-429,501,414.14

7.4.7.14.2 股票投资收益——买卖股票差价收入

单位：人民币元

项目	本期 2025年1月1日至2025年12月 31日	上年度可比期间 2024年1月1日至2024年 12月31日
卖出股票成交总额	2,385,947,010.67	2,534,295,769.12
减：卖出股票成本总额	1,930,334,193.11	2,959,130,571.22
减：交易费用	3,678,804.81	4,666,612.04
买卖股票差价收入	451,934,012.75	-429,501,414.14

7.4.7.14.3 股票投资收益——证券出借差价收入

无。

7.4.7.15 债券投资收益

7.4.7.15.1 债券投资收益项目构成

单位：人民币元

项目	本期 2025年1月1日至2025年12月 31日	上年度可比期间 2024年1月1日至2024年12月 31日
债券投资收益——利息收入	138.35	79,961.88
债券投资收益——买卖债券（债转股及债券到期兑付）差价收入	384,989.30	96,189.66
债券投资收益——赎回差价收入	-	-
债券投资收益——申购差价收入	-	-
合计	385,127.65	176,151.54

7.4.7.15.2 债券投资收益——买卖债券差价收入

单位：人民币元

项目	本期 2025年1月1日至2025年12月 31日	上年度可比期间 2024年1月1日至2024年12月 31日
----	---------------------------------	--------------------------------------

卖出债券（债转股及债券到期兑付）成交总额	1,442,057.81	99,504,313.44
减：卖出债券（债转股及债券到期兑付）成本总额	1,056,800.00	99,132,000.00
减：应计利息总额	210.81	274,935.39
减：交易费用	57.70	1,188.39
买卖债券差价收入	384,989.30	96,189.66

7.4.7.15.3 债券投资收益——赎回差价收入

无。

7.4.7.15.4 债券投资收益——申购差价收入

无。

7.4.7.16 资产支持证券投资收益

7.4.7.16.1 资产支持证券投资收益项目构成

无。

7.4.7.16.2 资产支持证券投资收益——买卖资产支持证券差价收入

无。

7.4.7.16.3 资产支持证券投资收益——赎回差价收入

无。

7.4.7.16.4 资产支持证券投资收益——申购差价收入

无。

7.4.7.17 贵金属投资收益

7.4.7.17.1 贵金属投资收益项目构成

无。

7.4.7.17.2 贵金属投资收益——买卖贵金属差价收入

无。

7.4.7.17.3 贵金属投资收益——赎回差价收入

无。

7.4.7.17.4 贵金属投资收益——申购差价收入

无。

7.4.7.18 衍生工具收益

7.4.7.18.1 衍生工具收益——买卖权证差价收入

无。

7.4.7.18.2 衍生工具收益——其他投资收益

无。

7.4.7.19 股利收益

单位：人民币元

项目	本期 2025年1月1日至2025年12月31日	上年度可比期间 2024年1月1日至2024年12月31日
股票投资产生的股利收益	31,570,958.38	43,389,468.58
其中：证券出借权益补偿收入	-	-
基金投资产生的股利收益	-	-
合计	31,570,958.38	43,389,468.58

7.4.7.20 公允价值变动收益

单位：人民币元

项目名称	本期 2025年1月1日至2025年12月31日	上年度可比期间 2024年1月1日至2024年12月31日
1. 交易性金融资产	230,456,474.39	527,764,446.37
股票投资	230,525,590.71	527,899,080.05
债券投资	-69,116.32	-134,633.68
资产支持证券投资	-	-
基金投资	-	-
贵金属投资	-	-
其他	-	-
2. 衍生工具	-	-
权证投资	-	-
3. 其他	-	-
减：应税金融商品公允价值变动产生的预估增值税	-	-
合计	230,456,474.39	527,764,446.37

7.4.7.21 其他收入

单位：人民币元

项目	本期 2025年1月1日至2025年12月31日	上年度可比期间 2024年1月1日至2024年12月31日
基金赎回费收入	48,829.73	5,467.03
基金转换费收入	1,287.77	83.15
合计	50,117.50	5,550.18

7.4.7.22 信用减值损失

无。

7.4.7.23 其他费用

单位：人民币元

项目	本期	上年度可比期间
	2025年1月1日至2025年12月31日	2024年1月1日至2024年12月31日
审计费用	50,000.00	50,000.00
信息披露费	120,000.00	120,000.00
证券出借违约金	-	-
银行汇划费用	28,191.65	22,439.81
账户维护费	18,000.00	18,000.00
证券组合费	19,941.27	7,285.92
合计	236,132.92	217,725.73

7.4.7.24 分部报告

无。

7.4.8 或有事项、资产负债表日后事项的说明

7.4.8.1 或有事项

无。

7.4.8.2 资产负债表日后事项

无。

7.4.9 关联方关系

关联方名称	与本基金的关系
鹏华基金管理有限公司（“鹏华基金公司”）	基金管理人、基金注册登记机构、基金销售机构
招商银行股份有限公司（“招商银行”）	基金托管人、基金代销机构
国信证券股份有限公司（“国信证券”）	基金管理人的股东、基金代销机构
深圳市北融信投资发展有限公司	基金管理人的股东
意大利欧利盛资本资产管理股份公司（“Eurizon Capital SGR S.p.A.”）	基金管理人的股东
鹏华资产管理有限公司（“鹏华资产”）	基金管理人的子公司

注：1、本报告期存在控制关系或其他重大利害关系的关联方没有发生变化。

2、下述关联交易均在正常业务范围内按一般商业条款订立。

7.4.10 本报告期及上年度可比期间的关联方交易

7.4.10.1 通过关联方交易单元进行的交易

7.4.10.1.1 股票交易

金额单位：人民币元

关联方名称	本期 2025年1月1日至2025年 12月31日		上年度可比期间 2024年1月1日至2024年12月31日	
	成交金额	占当期股票 成交总额的 比例 (%)	成交金额	占当期股票 成交总额的比例 (%)
国信证券	208,479,579.89	4.85	561,603,161.37	12.50

7.4.10.1.2 债券交易

无。

7.4.10.1.3 债券回购交易

金额单位：人民币元

关联方名称	本期 2025年1月1日至2025年12月 31日		上年度可比期间 2024年1月1日至2024年12月31日	
	成交金额	占当期债券回 购 成交总额的比 例 (%)	成交金额	占当期债券回 购 成交总额的比 例 (%)
国信证券	-	-	210,000,000.00	11.96

7.4.10.1.4 权证交易

无。

7.4.10.1.5 应支付关联方的佣金

金额单位：人民币元

关联方名称	本期 2025年1月1日至2025年12月31日			
	当期 佣金	占当期佣金总量 的比例 (%)	期末应付佣金余 额	占期末应付佣金 总额的比例 (%)
国信证券	94,006.15	4.80	20,765.51	4.21
关联方名称	上年度可比期间 2024年1月1日至2024年12月31日			
	当期 佣金	占当期佣金总量 的比例 (%)	期末应付佣金余 额	占期末应付佣金 总额的比例 (%)
国信证券	453,753.46	15.14	-	-

注：1. 上述佣金按协议约定的佣金率计算，以扣除证管费、经手费等费用后的净额列示。佣金率由协议签订方参考市场价格确定。佣金协议的服务范围符合《公开募集证券投资基金证券交易费用管理规定》相关要求。

2. 根据《公开募集证券投资基金证券交易费用管理规定》，自 2024 年 7 月 1 日起，基金管理人管理的被动股票型基金的股票交易佣金费率原则上不得超过市场平均股票交易佣金费率，且不得通过交易佣金支付研究服务、流动性服务等其他费用；其他类型基金可以通过交易佣金支付研究服务费用，但股票交易佣金费率原则上不得超过市场平均股票交易佣金费率的两倍，且不得通过交易佣金支付研究服务之外的其他费用。

7.4.10.2 关联方报酬

7.4.10.2.1 基金管理费

单位：人民币元

项目	本期 2025 年 1 月 1 日至 2025 年 12 月 31 日	上年度可比期间 2024 年 1 月 1 日至 2024 年 12 月 31 日
当期发生的基金应支付的管理费	28,687,574.78	28,907,435.44
其中：应支付销售机构的客户维护费	13,614,552.90	13,769,504.81
应支付基金管理人的净管理费	15,073,021.88	15,137,930.63

注：1、支付基金管理人鹏华基金公司的管理人报酬年费率为 1.20%，逐日计提，按月支付。日管理费=前一日基金资产净值×1.20%÷当年天数。

2、根据《开放式证券投资基金销售费用管理规定》，基金管理人依据销售机构销售基金的保有量提取一定比例的客户维护费，用以向基金销售机构支付客户服务及销售活动中产生的相关费用，客户维护费从基金管理费中列支。

7.4.10.2.2 基金托管费

单位：人民币元

项目	本期 2025 年 1 月 1 日至 2025 年 12 月 31 日	上年度可比期间 2024 年 1 月 1 日至 2024 年 12 月 31 日
当期发生的基金应支付的托管费	4,781,262.42	4,817,905.95

注：支付基金托管人招商银行的托管费按前一日基金资产净值 0.20%的年费率计提，逐日累计至每月月底，按月支付。日托管费=前一日基金资产净值×0.20%/当年天数。

7.4.10.2.3 销售服务费

单位：人民币元

获得销售服务费的各关联方名称	本期 2025 年 1 月 1 日至 2025 年 12 月 31 日		
	当期发生的基金应支付的销售服务费		
	鹏华成长智选混合 A	鹏华成长智选混合 C	合计
国信证券	-	14,185.82	14,185.82

鹏华基金公司	-	14,067.80	14,067.80
招商银行	-	1,055,024.87	1,055,024.87
合计	-	1,083,278.49	1,083,278.49
获得销售服务费的各关联方名称	上年度可比期间 2024年1月1日至2024年12月31日		
	当期发生的基金应支付的销售服务费		
	鹏华成长智选混合 A	鹏华成长智选混合 C	合计
国信证券	-	14,057.05	14,057.05
鹏华基金公司	-	12,442.13	12,442.13
招商银行	-	1,040,797.61	1,040,797.61
合计	-	1,067,296.79	1,067,296.79

注：鹏华成长智选混合 A 基金份额不支付销售服务费；支付基金销售机构的鹏华成长智选混合 C 基金份额的销售服务费年费率为 0.8%，逐日计提，按月支付，日销售服务费=前一日分类基金资产净值×0.8%÷当年天数。

7.4.10.3 与关联方进行银行间同业市场的债券(含回购)交易

无。

7.4.10.4 报告期内转融通证券出借业务发生重大关联交易事项的说明

7.4.10.4.1 与关联方通过约定申报方式进行的适用固定期限费率的证券出借业务的情况

无。

7.4.10.4.2 与关联方通过约定申报方式进行的适用市场化期限费率的证券出借业务的情况

无。

7.4.10.5 各关联方投资本基金的情况

7.4.10.5.1 报告期内基金管理人运用固有资金投资本基金的情况

无。

7.4.10.5.2 报告期末除基金管理人之外的其他关联方投资本基金的情况

注：本基金本报告期末及上年度末除基金管理人之外的其他关联方没有投资及持有本基金份额。

7.4.10.6 由关联方保管的银行存款余额及当期产生的利息收入

单位：人民币元

关联方名称	本期	上年度可比期间
	2025年1月1日至2025年12月31日	2024年1月1日至2024年12月31日

	期末余额	当期利息收入	期末余额	当期利息收入
招商银行	213,893,261.48	992,184.58	127,606,827.59	1,316,189.36

7.4.10.7 本基金在承销期内参与关联方承销证券的情况

金额单位：人民币元

本期 2025年1月1日至2025年12月31日					
关联方名称	证券代码	证券名称	发行方式	基金在承销期内买入	
				数量（单位：股/张）	总金额
国信证券	688759	必贝特-U	网下申购	6,971	123,944.38
上年度可比期间 2024年1月1日至2024年12月31日					
关联方名称	证券代码	证券名称	发行方式	基金在承销期内买入	
				数量（单位：股/张）	总金额
国信证券	603207	小方制药	网下申购	1,848	23,044.56
国信证券	603325	博隆技术	网下申购	660	47,823.60
国信证券	301585	蓝宇股份	网下申购	2,092	50,103.40

注：本表包含参与基金托管人的关联方承销证券的情况。

7.4.10.8 其他关联交易事项的说明

无。

7.4.11 利润分配情况

无。

7.4.12 期末（2025年12月31日）本基金持有的流通受限证券

7.4.12.1 因认购新发/增发证券而于期末持有的流通受限证券

金额单位：人民币元

7.4.12.1.1 受限证券类别：股票										
证券代码	证券名称	成功认购日	受限期	流通受限类型	认购价格	期末估值单价	数量（单位：股）	期末成本总额	期末估值总额	备注
001221	悍高集团	2025年7月23日	6个月	新股流通受	15.43	56.94	160	2,468.80	9,110.40	-

				限						
001285	瑞立科密	2025年9月23日	6个月	新股流通受限	42.28	56.08	137	5,792.36	7,682.96	-
001386	马可波罗	2025年10月15日	6个月	新股流通受限	13.75	18.53	1,626	22,357.50	30,129.78	-
001388	信通电子	2025年6月24日	6个月	新股流通受限	16.42	42.94	94	1,543.48	4,036.36	-
301491	汉桑科技	2025年7月29日	6个月	新股流通受限	28.91	55.11	245	7,082.95	13,501.95	-
301563	云汉芯城	2025年9月23日	6个月	新股流通受限	27.00	133.69	110	2,970.00	14,705.90	-
301575	艾芬达	2025年9月3日	6个月	新股流通受限	27.69	49.55	126	3,488.94	6,243.30	-
301584	建发致新	2025年9月18日	6个月	新股流通受限	7.05	26.82	447	3,151.35	11,988.54	-
301609	山	2025	6个	新	14.66	40.99	277	4,060.82	11,354.23	-

	大电力	年7月16日	月	股流通受限						
301632	广东建科	2025年8月5日	6个月	新股流通受限	6.56	23.68	656	4,303.36	15,534.08	-
301656	联合动力	2025年9月17日	6个月	新股流通受限	12.48	25.46	7,395	92,289.60	188,276.70	-
600930	华电新能	2025年7月9日	6个月	新股流通受限	3.18	6.24	254,555	809,484.90	1,588,423.20	-
603092	德力佳	2025年10月30日	6个月	新股流通受限	46.68	55.66	146	6,815.28	8,126.36	-
603175	超颖电子	2025年10月17日	6个月	新股流通受限	17.08	48.56	169	2,886.52	8,206.64	-
603262	技源集团	2025年7月16日	6个月	新股流通受限	10.88	28.10	155	1,686.40	4,355.50	-
603334	丰倍生	2025年10月29日	6个月	新股流	24.49	32.82	88	2,155.12	2,888.16	-

	物	日		通受限						
603370	华新精科	2025年8月27日	6个月	新股流通受限	18.60	46.35	82	1,525.20	3,800.70	-
603376	大明电子	2025年10月28日	6个月	新股流通受限	12.55	26.21	111	1,393.05	2,909.31	-
603406	天富龙	2025年7月30日	6个月	新股流通受限	23.60	40.16	153	3,610.80	6,144.48	-
603418	友升股份	2025年9月16日	6个月	新股流通受限	46.36	59.06	139	6,444.04	8,209.34	-
688729	屹唐股份	2025年7月1日	6个月	新股流通受限	8.45	24.28	3,505	29,617.25	85,101.40	-
688759	必贝特-U	2025年10月21日	6个月	新股流通受限	17.78	25.11	2,789	49,588.42	70,031.79	-
688765	禾元生物-U	2025年10月16日	6个月	新股流通受限	29.06	52.62	3,529	102,552.74	185,695.98	-

688795	摩尔线程-U	2025年11月26日	9个月	新股流通受限	114.28	416.02	7,432	849,328.96	3,091,860.64	-
--------	--------	-------------	-----	--------	--------	--------	-------	------------	--------------	---

注：1、基金可使用以基金名义开设的股票账户，选择网上或者网下一种方式进行新股申购。其中基金参与网下申购获得的新股中需要限售的部分或作为战略投资者参与配售获得的新股，在新股上市后的约定期限内不能自由转让；基金参与网上申购获配的新股，从新股获配日至新股上市日之间不能自由转让。

2、基金还可作为特定投资者，认购首次公开发行股票时公司股东公开发售股份，所认购的股份自发行结束之日起约定限售期内不得转让。

3、基金参与上市公司向特定对象发行股票所获得的股票，自发行结束之日起6个月内不得转让。

4、基金通过询价转让受让的科创板股份，在受让后6个月内不得转让。

7.4.12.2 期末持有的暂时停牌等流通受限股票

金额单位：人民币元

股票代码	股票名称	停牌日期	停牌原因	期末估值单价	复牌日期	复牌开盘单价	数量(股)	期末成本总额	期末估值总额	备注
688012	中微公司	2025年12月19日	重大事项	272.72	2026年1月5日	278.00	33,052	4,320,170.98	9,013,941.44	-
002049	紫光国微	2025年12月30日	重大事项	78.81	2026年1月15日	86.69	96,600	7,733,778.00	7,613,046.00	-

7.4.12.3 期末债券正回购交易中作为抵押的债券

7.4.12.3.1 银行间市场债券正回购

无。

7.4.12.3.2 交易所市场债券正回购

无。

7.4.12.4 期末参与转融通证券出借业务的证券

无。

7.4.13 金融工具风险及管理

7.4.13.1 风险管理政策和组织架构

本基金为混合型基金。本基金的投资范围为具有良好流动性的金融工具，包括国内依法发行或上市交易的股票（包含主板、中小板、创业板及其他中国证监会允许基金投资的股票）、内地与香港股票市场交易互联互通机制允许买卖的香港联合交易所上市的股票（以下简称“港股通标的股票”）、存托凭证、债券（含国债、金融债、企业债、公司债、央行票据、政府支持机构债、地方政府债、中期票据、短期融资券、超短期融资券、次级债、可转换债券、可交换债券及其他中国证监会允许基金投资的债券）、债券回购、银行存款（包括协议存款、定期存款等）、货币市场工具、同业存单、资产支持证券、股指期货以及法律法规或中国证监会允许基金投资的其他金融工具（但须符合中国证监会相关规定）。如法律法规或监管机构以后允许基金投资其他品种，基金管理人在履行适当程序后，可以将其纳入投资范围。本基金在日常经营活动中面临的与这些金融工具相关的风险主要包括信用风险、流动性风险及市场风险。本基金的基金管理人从事风险管理的主要目标是争取将以上风险控制在限定的范围之内，使本基金在风险和收益之间取得最佳的平衡以实现“风险和收益相匹配”的风险收益目标。

本基金的基金管理人致力于全面内部控制体系的建设，建立了从董事会层面到各业务部门的风险管理组织架构。本基金的基金管理人在董事会下设风险控制和合规审计委员会，主要负责制定基金管理人风险控制战略和控制政策、协调突发重大风险等事项；督察长负责对基金管理人各业务环节合法合规运作进行监督检查，组织、指导基金管理人内部监察稽核工作，并可向董事会和中国证监会直接报告；在公司内部设立独立的监察稽核部，专职负责对基金管理人各部门、各业务的风险控制情况进行督促和检查，并适时提出整改建议。

本基金的基金管理人对于金融工具的风险管理方法主要是通过定性分析和定量分析的方法去估测各种风险产生的可能损失。从定性分析的角度出发，判断风险损失的严重程度和出现同类风险损失的频度。而从定量分析的角度出发，根据本基金的投资目标，结合基金资产所运用金融工具特征通过特定的风险量化指标、模型，日常的量化报告，确定风险损失的限度和相应置信程度，及时可靠地对各种风险进行监督、检查和评估，并通过相应决策，将风险控制在可承受的范围之内。

7.4.13.2 信用风险

信用风险是指基金在交易过程中因交易对手未履行合约责任，或者基金所投资证券的发行人出现违约、拒绝支付到期本息等情况，导致基金资产损失和收益变化的风险。

本基金的基金管理人在交易前对交易对手的资信状况进行了充分的评估。本基金的银行存款存放在本基金的托管行招商银行股份有限公司及其他具有基金托管资格的银行，与该银行存款相关的信用风险不重大。

本基金在交易所进行的交易均以中国证券登记结算有限责任公司为交易对手完成证券交收和款项清算，违约风险可能性很小；在银行间同业市场进行交易前均对交易对手进行信用评估并对证券交割方式进行限制以控制相应的信用风险。

本基金的基金管理人建立了信用风险管理流程，通过对投资品种信用等级评估来控制证券发行人的信用风险，且通过分散化投资以分散信用风险。

于 2025 年 12 月 31 日，本基金未持有信用类债券（2024 年 12 月 31 日：0.01%）。

7.4.13.2.1 按短期信用评级列示的债券投资

无。

7.4.13.2.2 按短期信用评级列示的资产支持证券投资

无。

7.4.13.2.3 按短期信用评级列示的同业存单投资

无。

7.4.13.2.4 按长期信用评级列示的债券投资

单位：人民币元

长期信用评级	本期末 2025 年 12 月 31 日	上年度末 2024 年 12 月 31 日
AAA	-	-
AAA 以下	-	351,984.50
未评级	-	-
合计	-	351,984.50

注：上述评级均由经中国证监会核准从事证券市场资信评级业务的评级机构作出。

7.4.13.2.5 按长期信用评级列示的资产支持证券投资

无。

7.4.13.2.6 按长期信用评级列示的同业存单投资

无。

7.4.13.3 流动性风险

流动性风险是指基金在履行与金融负债有关的义务时遇到资金短缺的风险。本基金的流动性风险一方面来自于基金份额持有人可随时或于约定开放日要求赎回其持有的基金份额，另一方面来自于投资品种所处的交易市场不活跃而带来的变现困难或因投资集中而无法在市场出现剧烈波

动的情况下以合理的价格变现。

针对兑付赎回资金的流动性风险，本基金的基金管理人每日对本基金的申购赎回情况进行严密监控并预测流动性需求，保持基金投资组合中的可用现金头寸与之相匹配。本基金的基金管理人在基金合同中设计了巨额赎回条款，约定在非常情况下赎回申请的处理方式，控制因开放申购赎回模式带来的流动性风险，有效保障基金持有人利益。

针对投资品种变现的流动性风险，本基金的基金管理人通过独立的风险管理职能部门设定流动性比例要求，对流动性指标进行持续的监测和分析，包括组合持仓集中度指标、组合在短期内变现能力的综合指标、组合中变现能力较差的投资品种比例以及流通受限制的投资品种比例等。本基金所持大部分证券在证券交易所上市，其余亦可在银行间同业市场交易，因此除附注中列示的部分基金资产流通暂时受限制不能自由转让的情况外，其余金融资产均能以合理价格适时变现。此外，本基金可通过卖出回购金融资产方式借入短期资金应对流动性需求，其上限一般不超过基金持有的债券投资的公允价值。

于 2025 年 12 月 31 日，本基金所持有的全部金融负债的合同约定到期日均为一个月以内且不计息，可赎回基金份额净值（净资产）无固定到期日且不计息，因此账面余额即为未折现的合约到期现金流量。

7.4.13.3.1 金融资产和金融负债的到期期限分析

无。

7.4.13.3.2 报告期内本基金组合资产的流动性风险分析

本基金的基金管理人在基金运作过程中严格按照《公开募集证券投资基金运作管理办法》及《公开募集开放式证券投资基金流动性风险管理规定》（自 2017 年 10 月 1 日起施行）等法规的要求对本基金组合资产的流动性风险进行管理，通过独立的风险管理部门对本基金的组合持仓集中度指标、流通受限制的投资品种比例以及组合在短期内变现能力的综合指标等流动性指标进行持续的监测和分析。

本基金投资于一家公司发行的证券市值不超过基金资产净值的 10%，且本基金与由本基金的基金管理人管理的其他基金共同持有一家发行的证券不得超过该证券的 10%。本基金与由本基金的基金管理人管理的其他开放式基金共同持有一家上市公司发行的可流通股票不得超过该上市公司可流通股票的 15%，本基金与由本基金的基金管理人管理的全部投资组合持有一家上市公司发行的可流通股票，不得超过该上市公司可流通股票的 30%（完全按照有关指数构成比例进行证券投资的开放式基金及中国证监会认定的特殊投资组合不受该比例限制）。

本基金所持部分证券在证券交易所上市，其余亦可在银行间同业市场交易，部分基金资产流

通暂时受限制不能自由转让的情况参见附注“期末本基金持有的流通受限证券”。此外，本基金可通过卖出回购金融资产方式借入短期资金应对流动性需求，其上限一般不超过基金持有的债券投资的公允价值。本基金主动投资于流动性受限资产的市值合计不得超过基金资产净值的 15%。

本基金的基金管理人每日对基金组合资产中 7 个工作日可变现资产的可变现价值进行审慎评估与测算，确保每日确认的净赎回申请不得超过 7 个工作日可变现资产的可变现价值。

同时，本基金的基金管理人通过合理分散逆回购交易的到期日与交易对手的集中度；按照穿透原则对交易对手的财务状况、偿付能力及杠杆水平等进行必要的尽职调查与严格的准入管理，以及对不同的交易对手实施交易额度管理并进行动态调整等措施严格管理本基金从事逆回购交易的流动性风险和交易对手风险。此外，本基金的基金管理人建立了逆回购交易质押品管理制度：根据质押品的资质确定质押率水平；持续监测质押品的风险状况与价值变动以确保质押品按公允价值计算足额；并在与私募类证券资管产品及中国证监会认定的其他主体为交易对手开展逆回购交易时，可接受质押品的资质要求与基金合同约定的投资范围保持一致。

综合上述各项流动性指标的监测结果及流动性风险管理措施的实施，本基金在本报告期内流动性情况良好。

7.4.13.4 市场风险

市场风险是指基金所持金融工具的公允价值或未来现金流量因所处市场各类价格因素的变动而发生波动的风险，包括利率风险、外汇风险和其他价格风险。

7.4.13.4.1 利率风险

利率风险是指金融工具的公允价值或未来现金流量受市场利率变动而发生波动的风险。利率敏感性金融工具均面临由于市场利率上升而导致公允价值下降的风险，其中浮动利率类金融工具还面临每个付息期间结束根据市场利率重新定价时对于未来现金流影响的风险。

本基金持有的利率敏感性资产为银行存款、结算备付金，其余大部分金融资产和金融负债不计息，因此本基金的收入及经营活动的现金流量在很大程度上独立于市场利率变化。本基金的基金管理人定期对本基金面临的利率敏感性缺口进行监控。

7.4.13.4.1.1 利率风险敞口

单位：人民币元

本期末 2025 年 12 月 31 日	1 年以内	1-5 年	5 年以上	不计息	合计
资产					
货币资金	213,893,261.48	-	-	-	213,893,261.48
结算备付金	1,444,591.90	-	-	-	1,444,591.90
存出保证金	192,318.44	-	-	-	192,318.44

交易性金融资产	-	-	-	-2,005,283,729.96	2,005,283,729.96
应收股利	-	-	-	166,291.20	166,291.20
应收申购款	-	-	-	257,021.78	257,021.78
应收清算款	-	-	-	1,770,010.51	1,770,010.51
资产总计	215,530,171.82	-	-	-2,007,477,053.45	2,223,007,225.27
负债					
应付赎回款	-	-	-	21,211,286.79	21,211,286.79
应付管理人报酬	-	-	-	2,286,285.82	2,286,285.82
应付托管费	-	-	-	381,047.63	381,047.63
应付清算款	-	-	-	117.27	117.27
应付销售服务费	-	-	-	138,899.66	138,899.66
其他负债	-	-	-	542,922.07	542,922.07
负债总计	-	-	-	24,560,559.24	24,560,559.24
利率敏感度缺口	215,530,171.82	-	-	-1,982,916,494.21	2,198,446,666.03
上年度末 2024 年 12 月 31 日	1 年以内	1-5 年	5 年以上	不计息	合计
资产					
货币资金	127,606,827.59	-	-	-	127,606,827.59
结算备付金	123,212,471.80	-	-	-	123,212,471.80
存出保证金	262,513.88	-	-	-	262,513.88
交易性金融资产	-	-	351,984.50	1,772,196,526.22	1,772,548,510.72
买入返售金融资产	349,976,986.33	-	-	-	349,976,986.33
应收股利	-	-	-	188,541.17	188,541.17
应收申购款	-	-	-	17,396.52	17,396.52
应收清算款	-	-	-	46,027.35	46,027.35
资产总计	601,058,799.60	-	351,984.50	1,772,448,491.26	2,373,859,275.36
负债					
应付赎回款	-	-	-	2,367,551.87	2,367,551.87
应付管理人报酬	-	-	-	2,439,617.01	2,439,617.01
应付托管费	-	-	-	406,602.85	406,602.85
应付清算款	-	-	-	130.14	130.14
应付销售服务费	-	-	-	136,244.14	136,244.14
应交税费	-	-	-	1.39	1.39
其他负债	-	-	-	561,188.13	561,188.13
负债总计	-	-	-	5,911,335.53	5,911,335.53
利率敏感度缺口	601,058,799.60	-	351,984.50	1,766,537,155.73	2,367,947,939.83

注：表中所示为本基金资产及负债的账面价值，并按照合约规定的利率重新定价日或到期日孰早者予以分类。

7.4.13.4.1.2 利率风险的敏感性分析

于 2025 年 12 月 31 日，本基金持有的交易性债券投资和资产支持证券公允价值占基金资产净值的比例为 0.00%，因此当利率发生合理、可能的变动时，对于本基金资产净值无重大影响。

7.4.13.4.2 外汇风险

外汇风险是指金融工具的公允价值或未来现金流量因外汇汇率变动而发生波动的风险。本基金持有以非记账本位币人民币计价的资产和负债，因此存在相应的外汇风险。本基金的基金管理人每日对本基金的外汇风险进行监控。

7.4.13.4.2.1 外汇风险敞口

单位：人民币元

项目	本期末 2025年12月31日			
	美元 折合人民币 元	港币 折合人民币元	其他币种 折合人民币元	合计
以外币计价的资产				
交易性金融资产	-	266,205,591.56	-	266,205,591.56
资产合计	-	266,205,591.56	-	266,205,591.56
以外币计价的负债				
负债合计	-	-	-	-
资产负债表外 外汇风险敞口净额	-	266,205,591.56	-	266,205,591.56
项目	上年度末 2024年12月31日			
	美元 折合人民币 元	港币 折合人民币元	其他币种 折合人民币元	合计
以外币计价的资产				
交易性金融资产	-	146,188,636.03	-	146,188,636.03
资产合计	-	146,188,636.03	-	146,188,636.03
以外币计价的负债				
负债合计	-	-	-	-
资产负债表外 外汇风险敞口净额	-	146,188,636.03	-	146,188,636.03

7.4.13.4.2.2 外汇风险的敏感性分析

假设	除汇率以外的其他市场变量保持不变。
----	-------------------

分析	相关风险变量的变动	对资产负债表日基金资产净值的影响金额（单位：人民币元）	
		本期末（2025年12月31日）	上年度末（2024年12月31日）
	所有外币相对人民币升值 5%	13,310,279.58	7,309,431.80
	所有外币相对人民币贬值 5%	-13,310,279.58	-7,309,431.80

7.4.13.4.3 其他价格风险

其他价格风险是指基金所持金融工具的公允价值或未来现金流量因除市场利率和外汇汇率以外的市场价格因素变动而发生波动的风险。本基金主要投资于证券交易所上市或银行间同业市场交易的证券投资品种，所面临的其他价格风险来源于单个证券发行主体自身经营情况或特殊事项的影响，也可能来源于证券市场整体波动的影响。

本基金的基金管理人在构建和管理投资组合的过程中，采用“自上而下”的策略，通过对宏观经济情况及政策的分析，结合证券市场运行情况，做出资产配置及组合构建的决定；通过对单个证券的定性分析及定量分析，选择符合基金合同约定范围的投资品种进行投资。本基金的基金管理人定期结合宏观及微观环境的变化，对投资策略、资产配置、投资组合进行修正，来主动应对可能发生的市场价格风险。

本基金通过投资组合的分散化降低其他价格风险。基金的投资组合比例为：股票资产及存托凭证占基金资产的比例为 60%-95%（其中，投资于港股通标的股票占股票资产的比例不超过 50%）；每个交易日日终在扣除股指期货合约需缴纳的交易保证金后，基金保留的现金以及投资于到期日在一年以内的政府债券的比例合计不低于基金资产净值的 5%，其中现金不包括结算备付金、存出保证金、应收申购款等。

如果法律法规对该比例要求有变更的，以变更后的比例为准，本基金的投资范围会做相应调整。此外，本基金的基金管理人每日对本基金所持有的证券价格实施监控，定期运用多种定量方法对基金进行风险度量，包括 VaR(Value at Risk) 指标等来测试本基金面临的潜在价格风险，及时可靠地对风险进行跟踪和控制。

7.4.13.4.3.1 其他价格风险敞口

金额单位：人民币元

项目	本期末 2025年12月31日	上年度末 2024年12月31日

	公允价值	占基金资产净值比例 (%)	公允价值	占基金资产净值比例 (%)
交易性金融资产—股票投资	2,005,283,729.96	91.21	1,772,196,526.22	74.84
交易性金融资产—基金投资	-	-	-	-
交易性金融资产—债券投资	-	-	351,984.50	0.01
交易性金融资产—贵金属投资	-	-	-	-
衍生金融资产—权证投资	-	-	-	-
其他	-	-	-	-
合计	2,005,283,729.96	91.21	1,772,548,510.72	74.85

注：债券投资为可转债、可交换债券投资。

7.4.13.4.3.2 其他价格风险的敏感性分析

假设	除业绩比较基准外的其他市场变量保持不变。		
分析	相关风险变量的变动	对资产负债表日基金资产净值的影响金额（单位：人民币元）	
		本期末（2025年12月31日）	上年度末（2024年12月31日）
	比较基准上涨 5% 资产净值变动	123,552,702.63	91,509,348.13
	比较基准下降 5% 资产净值变动	-123,552,702.63	-91,509,348.13

7.4.13.4.4 采用风险价值法管理风险

无。

7.4.14 公允价值

7.4.14.1 金融工具公允价值计量的方法

公允价值计量结果所属的层次，由对公允价值计量整体而言具有重要意义的输入值所属的最低层次决定：

第一层次：相同资产或负债在活跃市场上未经调整的报价。

第二层次：除第一层次输入值外相关资产或负债直接或间接可观察的输入值。

第三层次：相关资产或负债的不可观察输入值。

7.4.14.2 持续的以公允价值计量的金融工具

7.4.14.2.1 各层次金融工具的公允价值

单位：人民币元

公允价值计量结果所属的层次	本期末 2025年12月31日	上年度末 2024年12月31日
第一层次	1,983,278,424.82	1,771,880,984.78
第二层次	16,626,987.44	27,736.50
第三层次	5,378,317.70	639,789.44
合计	2,005,283,729.96	1,772,548,510.72

7.4.14.2.2 公允价值所属层次间的重大变动

本基金以导致各层次之间转换的事项发生日为确认各层次之间转换的时点。

对于证券交易所上市的股票和债券，若出现重大事项停牌、交易不活跃(包括涨跌停时的交易不活跃)、或属于非公开发行等情况，本基金不会于停牌日至交易恢复活跃日期间、交易不活跃期间及限售期间将相关股票和债券的公允价值列入第一层次；并根据估值调整中采用的不可观察输入值对于公允价值的影响程度，确定相关股票、债券和基金的公允价值应属第二层次还是第三层次。

7.4.14.2.3 第三层次公允价值余额及变动情况

7.4.14.2.3.1 第三层次公允价值余额及变动情况

单位：人民币元

项目	本期 2025年1月1日至2025年12月31日		
	交易性金融资产		合计
	债券投资	股票投资	
期初余额	-	639,789.44	639,789.44
当期购买	-	-	-
当期出售/结算	-	-	-
转入第三层次	-	2,216,281.92	2,216,281.92
转出第三层次	-	1,363,087.36	1,363,087.36
当期利得或损失总额	-	3,885,333.70	3,885,333.70
其中：计入损益的利得或损失	-	3,885,333.70	3,885,333.70
计入其他综合收益的利得或损失	-	-	-

期末余额	-	5,378,317.70	5,378,317.70
期末仍持有的第三层次金融资产计入本期损益的未实现利得或损失的变动——公允价值变动损益	-	3,361,719.86	3,361,719.86
项目	上年度可比期间 2024年1月1日至2024年12月31日		
	交易性金融资产		合计
	债券投资	股票投资	
期初余额	-	3,744,738.95	3,744,738.95
当期购买	-	-	-
当期出售/结算	-	-	-
转入第三层次	-	440,216.09	440,216.09
转出第三层次	-	3,336,335.78	3,336,335.78
当期利得或损失总额	-	-208,829.82	-208,829.82
其中：计入损益的利得或损失	-	-208,829.82	-208,829.82
计入其他综合收益的利得或损失	-	-	-
期末余额	-	639,789.44	639,789.44
期末仍持有的第三层次金融资产计入本期损益的未实现利得或损失的变动——公允价值变动损益	-	381,559.35	381,559.35

7.4.14.2.3.2 使用重要不可观察输入值的第三层次公允价值计量的情况

单位：人民币元

项目	本期末公允价值	采用的估值技术	不可观察输入值		
			名称	范围/加权平均值	与公允价值之间的关系
流通受限股票	5,378,317.70	平均价格 亚式期权 模型	预期年化波动率	0.00%- 295.88%	负相关
项目	上年度末公允价值	采用的估值技术	不可观察输入值		
			名称	范围/加权平均值	与公允价值之间的关系
流通受限股票	639,789.44	平均价格 亚式期权 模型	预期年化波动率	26.65%- 574.44%	负相关

7.4.14.3 非持续的以公允价值计量的金融工具的说明

无。

7.4.14.4 不以公允价值计量的金融工具的相关说明

不以公允价值计量的金融资产和负债主要包括应收款项和其他金融负债，其账面价值与公允价值相差很小。

7.4.15 有助于理解和分析会计报表需要说明的其他事项

无。

§ 8 投资组合报告

8.1 期末基金资产组合情况

金额单位：人民币元

序号	项目	金额	占基金总资产的比例 (%)
1	权益投资	2,005,283,729.96	90.21
	其中：股票	2,005,283,729.96	90.21
2	基金投资	-	-
3	固定收益投资	-	-
	其中：债券	-	-
	资产支持证券	-	-
4	贵金属投资	-	-
5	金融衍生品投资	-	-
6	买入返售金融资产	-	-
	其中：买断式回购的买入返售金融资产	-	-
7	银行存款和结算备付金合计	215,337,853.38	9.69
8	其他各项资产	2,385,641.93	0.11
9	合计	2,223,007,225.27	100.00

注：本基金通过港股通交易机制投资的港股公允价值为 266,205,591.56 元，占净值比 12.11%。

8.2 报告期末按行业分类的股票投资组合

8.2.1 报告期末按行业分类的境内股票投资组合

金额单位：人民币元

代码	行业类别	公允价值（元）	占基金资产净值比例 (%)
A	农、林、牧、渔业	16,425,762.81	0.75
B	采矿业	47,827,429.60	2.18
C	制造业	1,284,519,439.91	58.43
D	电力、热力、燃气及水生产和供应业	4,056,300.67	0.18

E	建筑业	291,901.55	0.01
F	批发和零售业	15,060,274.83	0.69
G	交通运输、仓储和邮政业	19,713,213.93	0.90
H	住宿和餐饮业	3,537,800.00	0.16
I	信息传输、软件和信息技术服务业	99,292,878.24	4.52
J	金融业	195,568,540.50	8.90
K	房地产业	-	-
L	租赁和商务服务业	6,981,552.88	0.32
M	科学研究和技术服务业	26,216,349.25	1.19
N	水利、环境和公共设施管理业	3,421,430.42	0.16
O	居民服务、修理和其他服务业	-	-
P	教育	-	-
Q	卫生和社会工作	254,852.58	0.01
R	文化、体育和娱乐业	4,892,795.23	0.22
S	综合	11,017,616.00	0.50
	合计	1,739,078,138.40	79.10

8.2.2 报告期末按行业分类的港股通投资股票投资组合

行业类别	公允价值（人民币）	占基金资产净值比例（%）
原材料	-	-
能源	-	-
金融	125,110,189.03	5.69
非日常生活消费品	11,536,498.26	0.52
日常消费品	7,418,221.33	0.34
医疗保健	21,379,555.21	0.97
信息技术	72,681,734.05	3.31
通信服务	28,079,393.68	1.28
房地产	-	-
工业	-	-
公用事业	-	-
合计	266,205,591.56	12.11

注：以上分类采用国际通用行业分类标准。

8.3 期末按公允价值占基金资产净值比例大小排序的所有股票投资明细

金额单位：人民币元

序号	股票代码	股票名称	数量（股）	公允价值（元）	占基金资产净值比例（%）
1	00981	中芯国际	560,000	36,139,638.64	1.64
1	688981	中芯国际	248,380	30,508,515.40	1.39
2	01347	华虹半导体	365,000	24,494,874.79	1.11
2	688347	华虹公司	186,727	20,142,241.49	0.92
3	03908	中金公司	2,100,000	37,119,632.34	1.69

4	688041	海光信息	162,458	36,457,199.78	1.66
5	300857	协创数据	196,000	33,061,280.00	1.50
6	01336	新华保险	400,000	19,636,002.80	0.89
6	601336	新华保险	190,800	13,298,760.00	0.60
7	00700	腾讯控股	51,900	28,079,393.68	1.28
8	688072	拓荆科技	83,052	27,407,160.00	1.25
9	601601	中国太保	318,400	13,344,144.00	0.61
9	02601	中国太保	349,000	11,095,877.06	0.50
10	300308	中际旭创	38,600	23,546,000.00	1.07
11	00388	香港交易所	58,731	21,621,962.83	0.98
12	688668	鼎通科技	170,590	21,153,160.00	0.96
13	688019	安集科技	96,926	21,122,113.92	0.96
14	688249	晶合集成	634,412	21,056,134.28	0.96
15	601688	华泰证券	891,000	21,018,690.00	0.96
16	601628	中国人寿	235,800	10,728,900.00	0.49
16	02628	中国人寿	410,000	10,139,367.08	0.46
17	688498	源杰科技	32,303	20,738,202.97	0.94
18	603296	华勤技术	221,495	20,098,456.30	0.91
19	002384	东山精密	234,700	19,867,355.00	0.90
20	06881	中国银河	1,151,500	10,431,780.03	0.47
20	601881	中国银河	542,300	8,524,956.00	0.39
21	688392	骄成超声	168,188	18,870,693.60	0.86
22	688025	杰普特	130,963	18,540,431.91	0.84
23	688385	复旦微电	176,017	12,972,452.90	0.59
23	01385	上海复旦	130,000	5,321,410.95	0.24
24	688183	生益电子	189,449	18,128,374.81	0.82
25	600030	中信证券	625,000	17,943,750.00	0.82
26	300684	中石科技	364,300	17,930,846.00	0.82
27	300604	长川科技	176,200	17,850,822.00	0.81
28	688372	伟测科技	156,981	17,125,057.29	0.78
29	300394	天孚通信	81,780	16,603,793.40	0.76
30	688361	中科飞测	105,836	16,191,849.64	0.74
31	603699	纽威股份	300,000	15,591,000.00	0.71
32	688123	聚辰股份	119,994	15,068,846.52	0.69
33	300548	长芯博创	104,100	14,782,200.00	0.67
34	300408	三环集团	320,000	14,640,000.00	0.67
35	600460	士兰微	506,400	14,386,824.00	0.65
36	002709	天赐材料	300,000	13,899,000.00	0.63
37	300750	宁德时代	37,400	13,735,524.00	0.62
38	002246	北化股份	734,600	13,237,492.00	0.60
39	00460	四环医药	11,659,000	12,952,689.64	0.59
40	002100	天康生物	1,711,200	12,611,544.00	0.57
41	301345	涛涛车业	50,052	12,579,068.64	0.57

42	300972	万辰集团	60,030	12,070,232.10	0.55
43	002463	沪电股份	163,700	11,961,559.00	0.54
44	603993	洛阳钼业	594,500	11,890,000.00	0.54
45	002797	第一创业	1,729,700	11,883,039.00	0.54
46	000603	盛达资源	371,600	11,504,736.00	0.52
47	605111	新洁能	321,000	11,469,330.00	0.52
48	000783	长江证券	1,400,000	11,410,000.00	0.52
49	603986	兆易创新	53,200	11,398,100.00	0.52
50	688798	艾为电子	148,439	11,297,692.29	0.51
51	600109	国金证券	1,204,600	11,202,780.00	0.51
52	001301	尚太科技	129,600	11,120,976.00	0.51
53	600673	东阳光	491,200	11,017,616.00	0.50
54	688213	思特威-W	115,457	10,978,806.13	0.50
55	688236	春立医疗	469,939	10,752,204.32	0.49
56	300850	新强联	250,185	10,350,153.45	0.47
57	603612	索通发展	420,000	9,870,000.00	0.45
58	002714	牧原股份	190,000	9,610,200.00	0.44
59	688233	神工股份	136,112	9,531,923.36	0.43
60	688525	佰维存储	82,688	9,491,755.52	0.43
61	300502	新易盛	21,600	9,307,008.00	0.42
62	600999	招商证券	548,600	9,128,704.00	0.42
63	002414	高德红外	617,300	9,055,791.00	0.41
64	688012	中微公司	33,052	9,013,941.44	0.41
65	300450	先导智能	179,600	8,976,408.00	0.41
66	601318	中国平安	130,038	8,894,599.20	0.40
67	603236	移远通信	93,200	8,892,212.00	0.40
68	002928	华夏航空	800,000	8,840,000.00	0.40
69	688362	甬矽电子	268,737	8,709,766.17	0.40
70	300357	我武生物	305,300	8,655,255.00	0.39
71	301606	绿联科技	147,196	8,646,293.04	0.39
72	688411	海博思创	34,317	8,580,622.68	0.39
73	688652	京仪装备	86,507	8,504,503.17	0.39
74	300811	铂科新材	115,960	8,269,107.60	0.38
75	601211	国泰海通	401,800	8,256,990.00	0.38
76	09636	九方智投控股	186,000	8,248,746.97	0.38
77	002624	完美世界	499,100	8,180,249.00	0.37
78	300870	欧陆通	36,700	8,110,700.00	0.37
79	601069	西部黄金	300,000	8,004,000.00	0.36
80	301308	江波龙	31,900	7,810,396.00	0.36
81	688380	中微半导	237,726	7,642,890.90	0.35
82	000166	申万宏源	1,445,500	7,617,785.00	0.35
83	002049	紫光国微	96,600	7,613,046.00	0.35
84	300033	同花顺	23,100	7,442,358.00	0.34

85	06186	中国飞鹤	2,022,000	7,414,822.01	0.34
86	688401	路维光电	150,338	7,337,997.78	0.33
87	001332	锡装股份	129,600	7,282,224.00	0.33
88	688093	世华科技	197,130	7,264,240.50	0.33
89	688088	虹软科技	144,483	7,151,908.50	0.33
90	600415	小商品城	435,000	6,938,250.00	0.32
91	002436	兴森科技	324,900	6,878,133.00	0.31
92	688322	奥比中光-UW	76,588	6,867,645.96	0.31
93	002609	捷顺科技	738,500	6,860,665.00	0.31
94	688700	东威科技	193,773	6,836,311.44	0.31
95	688300	联瑞新材	110,001	6,829,962.09	0.31
96	300498	温氏股份	403,200	6,806,016.00	0.31
97	601066	中信建投	254,100	6,802,257.00	0.31
98	300661	圣邦股份	98,689	6,774,012.96	0.31
99	02382	舜宇光学科技	113,600	6,725,809.67	0.31
100	300409	道氏技术	296,829	6,675,684.21	0.30
101	600259	中稀有有色	117,200	6,593,672.00	0.30
102	688200	华峰测控	34,488	6,559,617.60	0.30
103	002080	中材科技	180,500	6,559,370.00	0.30
104	600219	南山铝业	1,210,300	6,511,414.00	0.30
105	002597	金禾实业	310,084	6,437,343.84	0.29
106	06185	康希诺生物	121,200	3,822,701.62	0.17
106	688185	康希诺	40,790	2,563,651.50	0.12
107	301529	福赛科技	56,416	6,380,649.60	0.29
108	688182	灿勤科技	213,664	6,307,361.28	0.29
109	688035	德邦科技	128,964	6,222,513.00	0.28
110	300153	科泰电源	206,700	6,008,769.00	0.27
111	002180	纳思达	292,347	5,911,256.34	0.27
112	300113	顺网科技	290,495	5,879,618.80	0.27
113	601456	国联民生	577,600	5,874,192.00	0.27
114	301603	乔锋智能	75,826	5,740,028.20	0.26
115	002558	巨人网络	130,900	5,666,661.00	0.26
116	300003	乐普医疗	347,700	5,497,137.00	0.25
117	688049	炬芯科技	103,538	5,446,098.80	0.25
118	688052	纳芯微	33,890	5,360,720.20	0.24
119	603341	龙旗科技	126,378	5,340,734.28	0.24
120	688303	大全能源	199,108	5,340,076.56	0.24
121	03690	美团-W	57,100	5,327,579.94	0.24
122	688222	成都先导	222,039	5,206,814.55	0.24
123	688271	联影医疗	41,363	5,191,056.50	0.24
124	601878	浙商证券	480,000	5,188,800.00	0.24
125	688575	亚辉龙	360,059	5,112,837.80	0.23
126	688082	盛美上海	28,612	5,037,142.60	0.23

127	688198	佰仁医疗	46,696	4,996,938.96	0.23
128	603444	吉比特	11,700	4,959,045.00	0.23
129	688206	概伦电子	142,157	4,951,328.31	0.23
130	601966	玲珑轮胎	340,100	4,941,653.00	0.22
131	601333	广深铁路	1,619,900	4,924,496.00	0.22
132	688612	威迈斯	149,331	4,923,443.07	0.22
133	600316	洪都航空	140,800	4,915,328.00	0.22
134	688111	金山办公	15,941	4,895,002.87	0.22
135	688087	英科再生	158,658	4,889,839.56	0.22
136	002738	中矿资源	61,900	4,862,245.00	0.22
137	603950	长源东谷	166,900	4,831,755.00	0.22
138	300363	博腾股份	201,000	4,671,240.00	0.21
139	688408	中信博	110,081	4,635,510.91	0.21
140	300790	宇瞳光学	154,200	4,612,122.00	0.21
141	600732	爱旭股份	341,100	4,570,740.00	0.21
142	688136	科兴制药	143,397	4,541,382.99	0.21
143	688676	金盘科技	50,088	4,524,949.92	0.21
144	688047	龙芯中科	34,020	4,494,382.20	0.20
145	600745	闻泰科技	120,000	4,473,600.00	0.20
146	688449	联芸科技	98,810	4,464,235.80	0.20
147	688286	敏芯股份	55,774	4,403,357.30	0.20
148	603160	汇顶科技	55,533	4,387,107.00	0.20
149	601108	财通证券	500,000	4,360,000.00	0.20
150	300776	帝尔激光	69,600	4,324,944.00	0.20
151	688045	必易微	111,458	4,312,310.02	0.20
152	09988	阿里巴巴-W	33,100	4,269,231.91	0.19
153	688766	普冉股份	33,338	4,240,926.98	0.19
154	688508	芯朋微	63,944	3,894,189.60	0.18
155	002859	洁美科技	139,500	3,850,200.00	0.18
156	601328	交通银行	530,200	3,843,950.00	0.17
157	01339	中国人民保险集团	628,000	3,828,749.58	0.17
158	300672	国科微	35,200	3,788,224.00	0.17
159	688767	博拓生物	99,592	3,762,585.76	0.17
160	301592	六九一二	30,000	3,666,000.00	0.17
161	688313	仕佳光子	41,261	3,663,151.58	0.17
162	300709	精研科技	77,000	3,631,320.00	0.17
163	300652	雷迪克	65,900	3,615,274.00	0.16
164	300383	光环新网	286,500	3,584,115.00	0.16
165	688235	百济神州-U	13,160	3,534,776.00	0.16
165	06160	百济神州	100	16,194.73	0.00
166	600754	锦江酒店	140,000	3,537,800.00	0.16
167	600026	中远海能	302,800	3,536,704.00	0.16
168	300360	炬华科技	200,000	3,478,000.00	0.16

169	601020	华钰矿业	128,500	3,451,510.00	0.16
170	300373	扬杰科技	49,500	3,366,000.00	0.15
171	002006	精工科技	145,000	3,358,200.00	0.15
172	002756	永兴材料	61,500	3,336,375.00	0.15
173	603259	药明康德	36,200	3,281,168.00	0.15
174	600489	中金黄金	140,300	3,277,408.00	0.15
175	688002	睿创微纳	32,203	3,246,062.40	0.15
176	600958	东方证券	296,800	3,235,120.00	0.15
177	600808	马钢股份	764,200	3,224,924.00	0.15
178	688308	欧科亿	101,496	3,211,333.44	0.15
179	688085	三友医疗	177,392	3,196,603.84	0.15
180	688536	思瑞浦	19,823	3,169,301.24	0.14
181	603109	神驰机电	121,900	3,143,801.00	0.14
182	002170	芭田股份	256,300	3,121,734.00	0.14
183	605020	永和股份	116,000	3,119,240.00	0.14
184	300693	盛弘股份	81,400	3,115,992.00	0.14
185	300666	江丰电子	33,700	3,100,400.00	0.14
186	688795	摩尔线程-U	7,432	3,091,860.64	0.14
187	600801	华新建材	125,400	3,077,316.00	0.14
188	603890	春秋电子	190,200	3,067,926.00	0.14
189	002008	大族激光	73,600	3,031,584.00	0.14
190	002155	湖南黄金	142,480	3,004,903.20	0.14
191	688295	中复神鹰	91,545	3,003,591.45	0.14
192	600063	皖维高新	509,300	2,999,777.00	0.14
193	688150	莱特光电	110,931	2,998,464.93	0.14
194	002741	光华科技	149,300	2,994,958.00	0.14
195	02328	中国财险	202,000	2,984,889.20	0.14
196	688690	纳微科技	114,676	2,959,787.56	0.13
197	601901	方正证券	377,500	2,944,500.00	0.13
198	300976	达瑞电子	47,740	2,867,741.80	0.13
199	301200	大族数控	24,100	2,862,357.00	0.13
200	600378	昊华科技	89,483	2,859,876.68	0.13
201	688201	信安世纪	195,208	2,855,893.04	0.13
202	688553	汇宇制药-W	157,871	2,808,525.09	0.13
203	601096	宏盛华源	675,418	2,802,984.70	0.13
204	600389	江山股份	109,600	2,770,688.00	0.13
205	603466	风语筑	295,300	2,764,008.00	0.13
206	688515	裕太微-U	26,663	2,734,290.65	0.12
207	603893	瑞芯微	15,300	2,727,684.00	0.12
208	301031	中熔电气	24,000	2,692,560.00	0.12
209	688728	格科微	178,584	2,668,044.96	0.12
210	600481	双良节能	404,400	2,644,776.00	0.12
211	600552	凯盛科技	210,400	2,608,960.00	0.12

212	002765	蓝黛科技	194,000	2,593,780.00	0.12
213	300856	科思股份	190,540	2,568,479.20	0.12
214	688252	天德钰	119,616	2,532,270.72	0.12
215	603697	有友食品	204,400	2,503,900.00	0.11
216	603166	福达股份	157,500	2,472,750.00	0.11
217	600517	国网英大	411,200	2,471,312.00	0.11
218	000100	TCL 科技	543,200	2,466,128.00	0.11
219	00853	微创医疗	251,000	2,452,982.94	0.11
220	300048	合康新能	406,900	2,421,055.00	0.11
221	600098	广州发展	365,500	2,390,370.00	0.11
222	688606	奥泰生物	37,182	2,375,557.98	0.11
223	000629	钒钛股份	755,500	2,342,050.00	0.11
224	301358	湖南裕能	36,200	2,340,692.00	0.11
225	688533	上声电子	79,782	2,332,825.68	0.11
226	601865	福莱特	146,100	2,289,387.00	0.10
227	603856	东宏股份	180,800	2,254,576.00	0.10
228	688321	微芯生物	76,757	2,242,839.54	0.10
229	001696	宗申动力	102,700	2,227,563.00	0.10
230	301589	诺瓦星云	13,400	2,204,970.00	0.10
231	000099	中信海直	106,100	2,201,575.00	0.10
232	688036	传音控股	32,366	2,141,334.56	0.10
233	688069	德林海	95,327	2,138,184.61	0.10
234	01801	信达生物	31,000	2,134,986.28	0.10
235	688595	芯海科技	64,295	2,108,876.00	0.10
236	301283	聚胶股份	43,800	2,092,764.00	0.10
237	300782	卓胜微	25,500	2,077,740.00	0.09
238	601900	南方传媒	153,400	2,057,094.00	0.09
239	000829	天音控股	185,700	2,025,987.00	0.09
240	688696	极米科技	18,094	2,017,119.12	0.09
241	605198	安德利	52,600	1,978,812.00	0.09
242	300702	天宇股份	83,600	1,972,960.00	0.09
243	600038	中直股份	54,600	1,972,698.00	0.09
244	603995	甬金股份	109,000	1,970,720.00	0.09
245	300633	开立医疗	74,300	1,963,006.00	0.09
246	688768	容知日新	45,033	1,956,233.52	0.09
247	603185	弘元绿能	64,000	1,952,000.00	0.09
248	600882	妙可蓝多	77,600	1,950,864.00	0.09
249	01070	TCL 电子	204,000	1,912,586.41	0.09
250	603151	邦基科技	104,100	1,875,882.00	0.09
251	002755	奥赛康	112,900	1,843,657.00	0.08
252	300643	万通智控	93,200	1,811,808.00	0.08
253	000503	国新健康	203,100	1,803,528.00	0.08
254	002572	索菲亚	131,200	1,785,632.00	0.08

255	002129	TCL 中环	204,400	1,751,708.00	0.08
256	600422	昆药集团	137,300	1,724,488.00	0.08
257	600930	华电新能	254,555	1,588,423.20	0.07
258	603025	大豪科技	88,200	1,584,072.00	0.07
259	688172	燕东微	40,177	1,162,722.38	0.05
260	600323	瀚蓝环境	31,600	903,760.00	0.04
261	688563	航材股份	15,010	877,334.50	0.04
262	688266	泽璟制药-U	9,438	874,902.60	0.04
263	688443	智翔金泰-U	30,329	826,161.96	0.04
264	600066	宇通客车	21,500	703,050.00	0.03
265	688581	安杰思	10,563	619,308.69	0.03
266	301219	腾远钴业	7,491	511,485.48	0.02
267	688531	日联科技	7,275	480,368.25	0.02
268	688549	中巨芯-U	42,933	391,548.96	0.02
269	688269	凯立新材	7,684	307,436.84	0.01
270	688190	云路股份	3,026	294,732.40	0.01
271	603181	皇马科技	19,700	281,513.00	0.01
272	688257	新锐股份	7,956	272,731.68	0.01
273	301293	三博脑科	4,321	254,852.58	0.01
274	301206	三元生物	9,438	248,125.02	0.01
275	301525	儒竞科技	2,660	229,664.40	0.01
276	301177	迪阿股份	7,920	228,650.40	0.01
277	301303	真兰仪表	14,804	224,132.56	0.01
278	301325	曼恩斯特	4,363	220,549.65	0.01
279	688551	科威尔	5,759	212,103.97	0.01
280	301559	中集环科	13,144	208,858.16	0.01
281	688776	国光电气	2,026	204,099.24	0.01
282	601033	永兴股份	12,577	190,290.01	0.01
283	688584	上海合晶	8,659	189,978.46	0.01
284	301656	联合动力	7,395	188,276.70	0.01
285	688765	禾元生物-U	3,529	185,695.98	0.01
286	301371	敷尔佳	7,328	173,600.32	0.01
287	301262	海看股份	6,917	172,164.13	0.01
288	688570	天玛智控	8,837	162,777.54	0.01
289	301221	光庭信息	2,791	156,965.84	0.01
290	301096	百诚医药	2,714	155,077.96	0.01
291	603202	天有为	1,657	152,129.17	0.01
292	688097	博众精工	3,983	150,358.25	0.01
293	301322	绿通科技	5,467	150,233.16	0.01
294	688478	晶升股份	4,013	150,126.33	0.01
295	301370	国科恒泰	12,395	144,773.60	0.01
296	301439	泓淋电力	9,486	141,436.26	0.01
297	601083	锦江航运	12,630	140,950.80	0.01

298	301179	泽宇智能	8,894	140,614.14	0.01
299	603093	南华期货	7,000	136,430.00	0.01
300	688489	三未信安	2,953	134,981.63	0.01
301	688775	影石创新	573	134,597.70	0.01
302	301319	唯特偶	2,415	133,887.60	0.01
303	301419	阿莱德	3,950	133,826.00	0.01
304	688687	凯因科技	5,354	133,421.68	0.01
305	301151	冠龙节能	7,025	132,070.00	0.01
306	301393	昊帆生物	2,597	131,641.93	0.01
307	301199	迈赫股份	5,620	131,058.40	0.01
308	301161	唯万密封	3,460	130,995.60	0.01
309	301508	中机认检	4,186	130,854.36	0.01
310	301507	民生健康	8,509	130,698.24	0.01
311	001359	平安电工	1,833	130,143.00	0.01
312	301456	盘古智能	4,061	127,921.50	0.01
313	301100	风光股份	5,985	127,540.35	0.01
314	688143	长盈通	2,519	126,478.99	0.01
315	301580	爱迪特	2,825	124,865.00	0.01
316	301202	朗威股份	3,060	123,624.00	0.01
317	688458	美芯晟	3,088	122,408.32	0.01
318	301190	善水科技	5,741	121,766.61	0.01
319	301399	英特科技	6,149	120,028.48	0.01
320	301459	丰茂股份	2,700	119,826.00	0.01
321	688719	爱科赛博	2,714	119,823.10	0.01
322	301568	思泰克	2,456	119,189.68	0.01
323	688419	耐科装备	4,255	119,097.45	0.01
324	301558	三态股份	14,578	118,810.70	0.01
325	301381	赛维时代	5,710	117,568.90	0.01
326	688720	艾森股份	1,644	115,704.72	0.01
327	603194	中力股份	2,904	114,156.24	0.01
328	002271	东方雨虹	8,400	114,156.00	0.01
329	301265	华新环保	8,181	113,797.71	0.01
330	688716	中研股份	2,668	112,989.80	0.01
331	301566	达利凯普	5,755	111,819.65	0.01
332	301138	华研精机	2,849	110,541.20	0.01
333	301185	鸥玛软件	5,776	110,321.60	0.01
334	301133	金钟股份	2,860	109,566.60	0.00
335	301499	维科精密	3,709	109,155.87	0.00
336	301320	豪江智能	6,416	108,879.52	0.00
337	301276	嘉曼服饰	3,631	108,857.38	0.00
338	301548	崇德科技	1,959	108,352.29	0.00
339	301329	信音电子	4,577	107,742.58	0.00
340	301028	东亚机械	7,329	106,856.82	0.00

341	301332	德尔玛	11,211	104,710.74	0.00
342	301193	家联科技	4,752	102,500.64	0.00
343	601133	柏诚股份	6,632	102,132.80	0.00
344	301528	多浦乐	1,478	100,504.00	0.00
345	301500	飞南资源	6,370	99,945.30	0.00
346	301281	科源制药	3,366	98,623.80	0.00
347	688103	国力电子	1,595	96,641.05	0.00
348	300904	威力传动	1,537	96,231.57	0.00
349	301595	太力科技	1,952	95,745.60	0.00
350	301135	瑞德智能	3,376	94,865.60	0.00
351	301222	浙江恒威	3,315	94,543.80	0.00
352	301516	中远通	6,033	94,175.13	0.00
353	688259	创耀科技	2,233	93,339.40	0.00
354	688602	康鹏科技	10,653	92,468.04	0.00
355	688615	合合信息	405	92,169.90	0.00
356	301533	威马农机	2,243	90,863.93	0.00
357	603092	德力佳	1,454	89,863.28	0.00
358	301295	美硕科技	3,004	89,519.20	0.00
359	301045	天禄科技	3,350	88,875.50	0.00
360	301386	未来电器	3,776	88,736.00	0.00
361	301373	凌玮科技	2,764	88,724.40	0.00
362	301388	欣灵电气	2,920	88,709.60	0.00
363	301591	肯特股份	2,184	88,539.36	0.00
364	301359	东南电子	4,579	87,550.48	0.00
365	688729	屹唐股份	3,505	85,101.40	0.00
366	688509	正元地信	15,433	84,727.17	0.00
367	301158	德石股份	3,783	84,625.71	0.00
368	688255	凯尔达	2,309	84,578.67	0.00
369	300774	倍杰特	4,435	84,265.00	0.00
370	603418	友升股份	1,383	83,471.34	0.00
371	301290	东星医疗	3,291	83,163.57	0.00
372	301126	达嘉维康	6,615	81,298.35	0.00
373	603014	威高血净	2,045	81,043.35	0.00
374	603135	中重科技	8,782	80,882.22	0.00
375	301026	浩通科技	2,838	80,428.92	0.00
376	300994	久祺股份	5,034	79,486.86	0.00
377	688653	康希通信	6,478	78,707.70	0.00
378	688651	盛邦安全	1,778	78,267.56	0.00
379	301157	华塑科技	1,498	77,925.96	0.00
380	603969	银龙股份	7,700	77,847.00	0.00
381	301173	毓恬冠佳	1,724	77,580.00	0.00
382	301428	世纪恒通	2,289	76,773.06	0.00
383	301539	宏鑫科技	3,607	75,386.30	0.00

384	301166	优宁维	2,528	75,031.04	0.00
385	001382	新亚电缆	3,660	75,030.00	0.00
386	301355	南王科技	5,624	74,911.68	0.00
387	301555	惠柏新材	2,235	74,716.05	0.00
388	301552	科力装备	1,992	74,680.08	0.00
389	603193	润本股份	3,022	73,223.06	0.00
390	301033	迈普医学	1,076	72,630.00	0.00
391	601065	江盐集团	8,748	72,608.40	0.00
392	688722	同益中	3,687	72,080.85	0.00
393	301587	中瑞股份	3,056	71,510.40	0.00
394	688496	清越科技	12,000	71,280.00	0.00
395	301272	英华特	1,729	70,975.45	0.00
396	301036	双乐股份	2,047	70,416.80	0.00
397	688759	必贝特-U	2,789	70,031.79	0.00
398	301170	锡南科技	2,496	69,763.20	0.00
399	301611	珂玛科技	804	68,926.92	0.00
400	301418	协昌科技	1,886	68,839.00	0.00
401	301046	能辉科技	2,891	68,805.80	0.00
402	603344	星德胜	1,813	67,733.68	0.00
403	301578	辰奕智能	1,985	67,053.30	0.00
404	688693	锆威特	1,773	66,381.12	0.00
405	301313	凡拓数创	2,464	65,320.64	0.00
406	603391	力聚热能	991	64,880.77	0.00
407	301560	众捷汽车	1,894	64,509.64	0.00
408	301575	艾芬达	1,252	63,917.02	0.00
409	301068	大地海洋	2,427	63,878.64	0.00
410	301337	亚华电子	2,318	63,768.18	0.00
411	301309	万得凯	2,271	63,633.42	0.00
412	301520	万邦医药	1,596	63,409.08	0.00
413	301116	益客食品	5,764	63,000.52	0.00
414	688479	友车科技	3,318	62,477.94	0.00
415	688173	希荻微	4,236	62,269.20	0.00
416	301636	泽润新能	1,273	62,249.70	0.00
417	603325	博隆技术	792	61,593.84	0.00
418	301502	华阳智能	1,375	61,435.00	0.00
419	603312	西典新能	1,296	60,652.80	0.00
420	603062	麦加芯彩	1,258	59,465.66	0.00
421	301519	舜禹股份	4,414	59,235.88	0.00
422	001328	登康口腔	1,445	57,048.60	0.00
423	603125	常青科技	3,356	56,649.28	0.00
424	688530	欧莱新材	3,437	56,504.28	0.00
425	001306	夏厦精密	631	56,159.00	0.00
426	301505	苏州规划	2,518	56,075.86	0.00

427	603210	泰鸿万立	2,857	55,597.22	0.00
428	605598	上海港湾	774	53,777.52	0.00
429	603122	合富中国	2,198	53,631.20	0.00
430	603207	小方制药	1,848	52,889.76	0.00
431	603270	金帝股份	1,943	52,519.29	0.00
432	300910	瑞丰新材	901	50,951.55	0.00
433	688695	中创股份	1,856	50,910.08	0.00
434	001379	腾达科技	2,128	50,135.68	0.00
435	301018	申菱环境	782	49,672.64	0.00
436	688708	佳驰科技	780	48,555.00	0.00
437	001378	德冠新材	2,044	48,197.52	0.00
438	688605	先锋精科	744	47,809.44	0.00
439	603205	健尔康	1,662	47,516.58	0.00
440	301588	美新科技	2,568	46,660.56	0.00
441	001326	联域股份	986	46,558.92	0.00
442	603257	中国瑞林	780	46,254.00	0.00
443	301515	港通医疗	2,294	46,017.64	0.00
444	603004	鼎龙科技	1,948	45,719.56	0.00
445	688429	时创能源	3,452	45,186.68	0.00
446	603262	技源集团	1,543	43,899.62	0.00
447	001282	三联锻造	2,048	43,663.36	0.00
448	603107	上海汽配	2,920	43,303.60	0.00
449	301062	上海艾录	5,225	43,054.00	0.00
450	001208	华菱线缆	1,754	42,166.16	0.00
451	301049	超越科技	1,954	41,971.92	0.00
452	600925	苏能股份	8,960	40,678.40	0.00
453	605167	利柏特	2,471	40,598.53	0.00
454	301072	中捷精工	1,802	40,581.04	0.00
455	001388	信通电子	937	40,234.78	0.00
456	603350	安乃达	1,051	40,032.59	0.00
457	603075	热威股份	1,812	39,574.08	0.00
458	300919	中伟股份	854	39,565.82	0.00
459	603082	北自科技	1,070	39,483.00	0.00
460	301025	读客文化	4,027	39,343.79	0.00
461	001335	信凯科技	797	39,308.04	0.00
462	603370	华新精科	811	38,275.11	0.00
463	688545	兴福电子	994	37,324.70	0.00
464	603409	汇通控股	1,000	37,230.00	0.00
465	603273	天元智能	1,772	37,194.28	0.00
466	603216	梦天家居	772	36,284.00	0.00
467	603381	永臻股份	1,778	35,311.08	0.00
468	688726	拉普拉斯	979	35,244.00	0.00
469	001311	多利科技	1,097	35,191.76	0.00

470	603171	税友股份	637	35,117.81	0.00
471	001395	亚联机械	800	34,728.00	0.00
472	603382	海阳科技	1,045	33,690.80	0.00
473	688750	金天钛业	1,685	33,649.45	0.00
474	603281	江瀚新材	1,208	33,522.00	0.00
475	603373	安邦护卫	876	33,252.96	0.00
476	301522	上大股份	816	31,962.72	0.00
477	603285	键邦股份	1,287	31,351.32	0.00
478	001358	兴欣新材	1,214	31,333.34	0.00
479	001239	永达股份	1,887	30,795.84	0.00
480	301050	雷电微力	587	30,641.40	0.00
481	001386	马可波罗	1,626	30,129.78	0.00
482	603400	华之杰	569	29,753.01	0.00
483	603231	索宝蛋白	1,610	29,495.20	0.00
484	603276	恒兴新材	1,737	28,834.20	0.00
485	301162	国能日新	562	28,808.12	0.00
486	301392	汇成真空	219	28,259.76	0.00
487	001391	国货航	4,686	27,741.12	0.00
488	600955	维远股份	1,694	27,442.80	0.00
489	603130	云中马	480	27,192.00	0.00
490	02469	粉笔	14,500	26,848.21	0.00
491	301120	新特电气	1,548	26,733.96	0.00
492	603137	恒尚节能	1,935	26,586.90	0.00
493	001367	海森药业	1,203	26,405.85	0.00
494	301556	托普云农	267	26,176.68	0.00
495	603375	盛景微	714	26,061.00	0.00
496	301617	博苑股份	329	25,586.33	0.00
497	603173	福斯达	588	25,178.16	0.00
498	603120	肯特催化	644	24,794.00	0.00
499	601921	浙版传媒	3,154	24,664.28	0.00
500	301678	新恒汇	382	24,532.04	0.00
501	300997	欢乐家	928	24,267.20	0.00
502	001387	雪祺电气	1,729	23,894.78	0.00
503	001213	中铁特货	5,818	23,562.90	0.00
504	001314	亿道信息	508	22,763.48	0.00
505	301458	钧崴电子	701	22,495.09	0.00
506	001337	四川黄金	795	22,148.70	0.00
507	603172	万丰股份	1,220	21,716.00	0.00
508	300925	法本信息	1,020	21,664.80	0.00
509	603071	物产环能	1,627	21,508.94	0.00
510	688583	思看科技	227	21,154.13	0.00
511	603206	嘉环科技	1,210	20,920.90	0.00
512	605580	恒盛能源	916	20,664.96	0.00

513	301551	无线传媒	652	20,570.60	0.00
514	001324	长青科技	1,131	20,403.24	0.00
515	001216	华瓷股份	1,177	20,138.47	0.00
516	001338	永顺泰	1,649	19,969.39	0.00
517	300918	南山智尚	1,063	19,761.17	0.00
518	301622	英思特	306	19,706.40	0.00
519	603132	金徽股份	1,342	19,687.14	0.00
520	300981	中红医疗	1,548	19,442.88	0.00
521	301487	盟固利	867	19,013.31	0.00
522	601121	宝地矿业	2,532	18,686.16	0.00
523	601022	宁波远洋	1,983	18,184.11	0.00
524	605028	世茂能源	615	18,167.10	0.00
525	001308	康冠科技	867	18,085.62	0.00
526	301029	怡合达	665	17,635.80	0.00
527	001207	联科科技	682	17,302.34	0.00
528	300968	格林精密	1,162	17,302.18	0.00
529	001217	华尔泰	1,239	17,222.10	0.00
530	301662	宏工科技	143	17,200.04	0.00
531	605365	立达信	645	17,066.70	0.00
532	301538	骏鼎达	210	16,837.80	0.00
533	601528	瑞丰银行	2,899	16,524.30	0.00
534	301535	浙江华远	734	16,074.60	0.00
535	605599	莱百股份	980	16,042.60	0.00
536	301479	弘景光电	182	15,837.64	0.00
537	301632	广东建科	656	15,534.08	0.00
538	300973	立高食品	360	15,480.00	0.00
539	605056	咸亨国际	933	15,394.50	0.00
540	301501	恒鑫生活	349	15,237.34	0.00
541	301058	中粮科工	1,386	15,190.56	0.00
542	300932	三友联众	1,254	15,035.46	0.00
543	301348	蓝箭电子	736	14,859.84	0.00
544	001296	长江材料	564	14,816.28	0.00
545	301563	云汉芯城	110	14,705.90	0.00
546	301607	富特科技	360	14,439.60	0.00
547	301602	超研股份	658	14,173.32	0.00
548	300941	创识科技	598	14,118.78	0.00
549	300993	玉马科技	959	14,116.48	0.00
550	301021	英诺激光	290	14,108.50	0.00
551	688757	胜科纳米	536	14,102.16	0.00
552	300940	南极光	491	13,973.86	0.00
553	688758	赛分科技	777	13,776.21	0.00
554	605566	福莱蒾特	435	13,698.15	0.00
555	001266	宏英智能	346	13,622.02	0.00

556	603280	南方路机	363	13,576.20	0.00
557	301491	汉桑科技	245	13,501.95	0.00
558	301590	优优绿能	73	12,942.90	0.00
559	603190	亚通精工	470	12,675.90	0.00
560	603153	上海建科	740	12,580.00	0.00
561	301658	首航新能	437	12,480.72	0.00
562	603219	富佳股份	739	12,444.76	0.00
563	301007	德迈仕	303	12,277.56	0.00
564	301584	建发致新	447	11,988.54	0.00
565	001300	三柏硕	763	11,788.35	0.00
566	605162	新中港	1,377	11,759.58	0.00
567	001215	千味央厨	295	11,357.50	0.00
568	301609	山大电力	277	11,354.23	0.00
569	301665	泰禾股份	393	11,098.32	0.00
570	001299	美能能源	749	11,017.79	0.00
571	301180	万祥科技	654	10,921.80	0.00
572	301586	佳力奇	215	10,784.40	0.00
573	605011	杭州热电	525	10,731.00	0.00
574	001256	炜冈科技	474	10,589.16	0.00
575	603213	镇洋发展	799	10,490.87	0.00
576	301009	可靠股份	801	10,156.68	0.00
577	001228	永泰运	383	10,049.92	0.00
578	603070	万控智造	775	10,044.00	0.00
579	603048	浙江黎明	464	9,808.96	0.00
580	301048	金鹰重工	843	9,610.20	0.00
581	300930	屹通新材	322	9,563.40	0.00
582	300967	晓鸣股份	507	9,546.81	0.00
583	301601	惠通科技	342	9,504.18	0.00
584	301002	崧盛股份	261	9,503.01	0.00
585	603150	万朗磁塑	250	9,495.00	0.00
586	001209	洪兴股份	450	9,387.00	0.00
587	300975	商络电子	738	9,365.22	0.00
588	300962	中金辐照	576	9,348.48	0.00
589	301020	密封科技	421	9,304.10	0.00
590	603072	天和磁材	226	9,195.94	0.00
591	300922	天秦装备	402	9,193.74	0.00
592	001356	富岭股份	709	9,160.28	0.00
593	001333	光华股份	426	9,159.00	0.00
594	001278	一彬科技	473	9,147.82	0.00
595	001221	悍高集团	160	9,110.40	0.00
596	001279	强邦新材	265	9,073.60	0.00
597	603282	亚光股份	457	9,066.88	0.00
598	001234	泰慕士	333	9,030.96	0.00

599	001313	粤海饲料	1,232	9,018.24	0.00
600	301012	扬电科技	333	8,807.85	0.00
601	603182	嘉华股份	546	8,637.72	0.00
602	001368	通达创智	351	8,627.58	0.00
603	001366	播恩集团	645	8,623.65	0.00
604	001219	青岛食品	597	8,507.25	0.00
605	301585	蓝宇股份	273	8,441.16	0.00
606	300937	药易购	244	8,317.96	0.00
607	603175	超颖电子	169	8,206.64	0.00
608	688755	汉邦科技	203	8,036.77	0.00
609	300943	春晖智控	382	7,937.96	0.00
610	605577	龙版传媒	588	7,685.16	0.00
611	001285	瑞立科密	137	7,682.96	0.00
612	300945	曼卡龙	474	7,659.84	0.00
613	300985	致远新能	413	7,578.55	0.00
614	300950	德固特	328	7,498.08	0.00
615	300978	东箭科技	593	7,436.22	0.00
616	300894	火星人	628	7,404.12	0.00
617	603124	江南新材	88	6,940.56	0.00
618	301089	拓新药业	220	6,160.00	0.00
619	603406	天富龙	153	6,144.48	0.00
620	603395	红四方	200	5,846.00	0.00
621	300966	共同药业	286	5,631.34	0.00
622	603271	永杰新材	126	5,176.08	0.00
623	603291	联合水务	536	5,167.04	0.00
624	605138	盛泰集团	723	5,032.08	0.00
625	603065	宿迁联盛	581	4,828.11	0.00
626	603310	巍华新材	254	4,269.74	0.00
627	300942	易瑞生物	443	4,168.63	0.00
628	300958	建工修复	300	3,723.00	0.00
629	06969	思摩尔国际	316	3,399.32	0.00
630	01776	广发证券	200	3,181.14	0.00
631	603376	大明电子	111	2,909.31	0.00
632	603334	丰倍生物	88	2,888.16	0.00
633	600150	中国船舶	85	2,827.10	0.00
634	300204	舒泰神	100	2,732.00	0.00
635	600557	康缘药业	100	1,411.00	0.00
636	002568	百润股份	32	697.92	0.00
637	01999	敏华控股	61	251.79	0.00

8.4 报告期内股票投资组合的重大变动

8.4.1 累计买入金额超出期初基金资产净值 2%或前 20 名的股票明细

金额单位：人民币元

序号	股票代码	股票名称	本期累计买入金额	占期初基金资产净值比例(%)
----	------	------	----------	----------------

1	600519	贵州茅台	110,452,621.00	4.66
2	00788	中国铁塔	24,507,283.75	1.03
3	00700	腾讯控股	23,504,469.00	0.99
4	01347	华虹半导体	17,393,832.84	0.73
5	688668	鼎通科技	15,703,999.86	0.66
6	688498	源杰科技	15,662,558.30	0.66
7	688981	中芯国际	15,117,514.54	0.64
8	688249	晶合集成	15,073,089.13	0.64
9	605589	圣泉集团	14,833,232.00	0.63
10	603296	华勤技术	14,701,501.00	0.62
11	688041	海光信息	14,388,937.33	0.61
12	600460	士兰微	13,621,389.00	0.58
13	603678	火炬电子	12,959,550.00	0.55
14	002246	北化股份	12,664,293.00	0.53
15	300083	创世纪	12,269,169.00	0.52
16	600039	四川路桥	12,072,490.00	0.51
17	601601	中国太保	11,788,147.00	0.50
18	300308	中际旭创	11,671,106.00	0.49
19	300408	三环集团	11,199,326.00	0.47
20	688236	春立医疗	11,169,222.40	0.47

注：买入金额按买入成交金额（成交单价乘以成交数量）填列，不考虑相关交易费用。

8.4.2 累计卖出金额超出期初基金资产净值 2%或前 20 名的股票明细

金额单位：人民币元

序号	股票代码	股票名称	本期累计卖出金额	占期初基金资产净值比例(%)
1	600519	贵州茅台	115,617,433.00	4.88
2	600900	长江电力	69,422,709.10	2.93
3	01810	小米集团-W	43,992,205.11	1.86
4	605499	东鹏饮料	42,938,099.00	1.81
5	600988	赤峰黄金	39,602,135.00	1.67
6	300972	万辰集团	29,626,671.00	1.25
7	01530	三生制药	26,741,244.13	1.13
8	688617	惠泰医疗	26,336,626.64	1.11
9	600482	中国动力	26,220,577.00	1.11
10	300454	深信服	25,606,060.00	1.08
11	600150	中国船舶	24,949,237.87	1.05
12	00788	中国铁塔	24,450,848.93	1.03
13	002970	锐明技术	24,218,138.60	1.02
14	600674	川投能源	24,184,290.00	1.02
15	300181	佐力药业	23,125,972.00	0.98
16	688008	澜起科技	22,317,073.16	0.94
17	601989	中国重工(退市)	21,821,204.05	0.92
18	688326	经纬恒润-W	21,429,039.83	0.90

19	600021	上海电力	19,762,479.00	0.83
20	601916	浙商银行	19,174,906.00	0.81

注：卖出金额按卖出成交金额（成交单价乘以成交数量）填列，不考虑相关交易费用。

8.4.3 买入股票的成本总额及卖出股票的收入总额

单位：人民币元

买入股票成本（成交）总额	1,932,895,806.14
卖出股票收入（成交）总额	2,385,947,010.67

注：买入股票成本、卖出股票收入均按买卖成交金额（成交单价乘以成交数量）填列，不考虑相关交易费用。

8.5 期末按债券品种分类的债券投资组合

无。

8.6 期末按公允价值占基金资产净值比例大小排序的前五名债券投资明细

无。

8.7 期末按公允价值占基金资产净值比例大小排序的所有资产支持证券投资明细

无。

8.8 报告期末按公允价值占基金资产净值比例大小排序的前五名贵金属投资明细

无。

8.9 期末按公允价值占基金资产净值比例大小排序的前五名权证投资明细

无。

8.10 本基金投资股指期货的投资政策

本基金将根据风险管理的原则，以套期保值为目标，选择流动性好、交易活跃的股指期货合约，充分考虑股指期货的风险收益特征，通过多头或空头的套期保值策略，以改善投资组合的投资效果，实现股票组合的超额收益。

8.11 报告期末本基金投资的国债期货交易情况说明

8.11.1 本期国债期货投资政策

本基金基金合同的投资范围尚未包含国债期货投资。

8.11.2 本期国债期货投资评价

本基金基金合同的投资范围尚未包含国债期货投资。

8.12 投资组合报告附注

8.12.1 基金投资的前十名证券的发行主体本期是否出现被监管部门立案调查，或在报告编制日前一年内受到公开谴责、处罚的情形

本基金投资的前十名证券中本期没有发行主体被监管部门立案调查的、或在报告编制日前一

年内受到公开谴责、处罚的证券。

8.12.2 基金投资的前十名股票是否超出基金合同规定的备选股票库

本基金投资的前十名证券没有超出基金合同规定的证券备选库。

8.12.3 期末其他各项资产构成

单位：人民币元

序号	名称	金额
1	存出保证金	192,318.44
2	应收清算款	1,770,010.51
3	应收股利	166,291.20
4	应收利息	-
5	应收申购款	257,021.78
6	其他应收款	-
7	待摊费用	-
8	其他	-
9	合计	2,385,641.93

8.12.4 期末持有的处于转股期的可转换债券明细

无。

8.12.5 期末前十名股票中存在流通受限情况的说明

无。

8.12.6 投资组合报告附注的其他文字描述部分

由于四舍五入的原因，投资组合报告中数字分项之和与合计项之间可能存在尾差。

§9 基金份额持有人信息

9.1 期末基金份额持有人户数及持有人结构

份额单位：份

份额级别	持有人户数 (户)	户均持有的基 金份额	持有人结构			
			机构投资者		个人投资者	
			持有份额	占总 份额 比例 (%)	持有份额	占总份 额比例 (%)
鹏华成长 智选混合 A	27,596	71,444.48	17,210,785.55	0.87	1,954,371,017.51	99.13
鹏华成长 智选混合 C	3,762	56,697.24	0.00	0.00	213,295,004.63	100.00

合计	31,358	69,675.26	17,210,785.55	0.79	2,167,666,022.14	99.21
----	--------	-----------	---------------	------	------------------	-------

9.2 期末基金管理人的从业人员持有本基金的情况

项目	份额级别	持有份额总数（份）	占基金总份额比例（%）
基金管理人所有从业人员持有本基金	鹏华成长智选混合 A	660,035.40	0.0335
	鹏华成长智选混合 C	22,018.36	0.0103
	合计	682,053.76	0.0312

注：截至本报告期末，本基金管理人从业人员投资、持有本基金符合相关法律法规、中国证监会规定及相关管理制度的规定。

9.3 期末基金管理人的从业人员持有本开放式基金份额总量区间情况

项目	份额级别	持有基金份额总量的数量区间（万份）
本公司高级管理人员、基金投资和研究部门负责人持有本开放式基金	鹏华成长智选混合 A	50~100
	鹏华成长智选混合 C	-
	合计	50~100
本基金基金经理持有本开放式基金	鹏华成长智选混合 A	-
	鹏华成长智选混合 C	-
	合计	-

注：1、截至本报告期末，本公司高级管理人员、基金投资和研究部门负责人投资、持有本基金符合相关法律法规、中国证监会规定及相关管理制度的规定。

2、截至本报告期末，本基金的基金经理未持有本基金份额。

9.4 期末兼任私募资产管理计划投资经理的基金经理本人及其直系亲属持有本人管理的产品情况

基金经理姓名	产品类型	持有本人管理的产品份额总量的数量区间（万份）
梁浩	公募基金	>100
	私募资产管理计划	0
	合计	>100

§ 10 开放式基金份额变动

单位：份

项目	鹏华成长智选混合 A	鹏华成长智选混合 C
----	------------	------------

基金合同生效日 (2020 年 10 月 19 日) 基金份额总额	12,391,326,950.83	1,853,193,609.87
本报告期期初基金份额总额	2,825,016,654.43	267,646,505.05
本报告期基金总申购份额	25,357,746.57	6,291,381.96
减: 本报告期基金总赎回份额	878,792,597.94	60,642,882.38
本报告期基金拆分变动份额	-	-
本报告期期末基金份额总额	1,971,581,803.06	213,295,004.63

§ 11 重大事件揭示

11.1 基金份额持有人大会决议

本基金本报告期内无基金份额持有人大会决议。

11.2 基金管理人、基金托管人的专门基金托管部门的重大人事变动

基金管理人的重大人事变动:

报告期内,经公司第六届董事会第三百次会议审议通过,聘任薛华先生担任公司财务负责人,任职日期自 2025 年 11 月 30 日起。

报告期内,公司副总经理高鹏先生不再兼任公司首席信息官。经公司第六届董事会第三百次会议审议通过,聘任聂连杰先生担任公司首席信息官,任职日期自 2025 年 11 月 30 日起。

本公司已将上述变更事项报中国证券监督管理委员会深圳监管局备案。

基金托管人的专门基金托管部门的重大人事变动:

本报告期内,基金托管人无重大人事变动。

11.3 涉及基金管理人、基金财产、基金托管业务的诉讼

本报告期无涉及对公司运营管理及基金运作产生重大影响的,与本基金管理人、基金财产、基金托管业务相关的诉讼事项。

11.4 基金投资策略的改变

无。

11.5 为基金进行审计的会计师事务所情况

本报告期内未改聘为本基金审计的会计师事务所。本年度应支付给毕马威华振会计师事务所(特殊普通合伙)审计费用 50,000.00 元,该审计机构已提供审计服务的年限为 2 年。

11.6 管理人、托管人及相关从业人员受调查或处罚等情况

11.6.1 管理人受调查或处罚等情况

无。

11.6.2 管理人相关从业人员受调查或处罚等情况

无。

11.6.3 托管人受调查或处罚等情况

本报告期内，基金托管人没有受到监管部门调查或处罚。

11.6.4 托管人相关从业人员受调查或处罚等情况

本报告期内，基金托管人相关从业人员没有受到监管部门调查或处罚。

11.7 基金租用证券公司交易单元的有关情况

11.7.1 基金租用证券公司交易单元进行股票投资及佣金支付情况

金额单位：人民币元

券商名称	交易单元数量	股票交易		应支付该券商的佣金		备注
		成交金额	占当期股票成交总额的比例 (%)	佣金	占当期佣金总量的比例 (%)	
中泰证券	2	573,407,103.28	13.33	267,202.65	13.64	-
开源证券	2	514,795,312.53	11.97	235,361.92	12.02	-
国海证券	2	462,239,020.05	10.75	208,419.40	10.64	-
天风证券	2	462,191,494.50	10.75	208,402.09	10.64	-
国盛证券	2	380,308,452.55	8.84	171,481.50	8.75	-
华源证券	1	302,071,849.20	7.02	136,205.55	6.95	本报告期新增
中信建投证券	1	235,490,264.61	5.48	106,183.27	5.42	-
浙商证券	2	221,710,489.68	5.15	106,595.08	5.44	-
国信证券	3	208,479,579.89	4.85	94,006.15	4.80	本报告期新增一个
东北证券	1	196,915,481.85	4.58	88,782.55	4.53	-

招商证券	1	147,037,493 .94	3.42	66,299.72	3.38	-
国金证券	1	125,465,088 .40	2.92	56,564.63	2.89	-
东吴证券	1	124,571,079 .66	2.90	56,422.42	2.88	-
华西证券	1	115,684,235 .22	2.69	52,162.11	2.66	-
兴业证券	1	74,477,294. 36	1.73	33,581.15	1.71	-
信达证券	1	66,210,648. 48	1.54	30,661.77	1.57	-
国投证券	2	37,685,895. 74	0.88	16,991.28	0.87	-
东方证券	2	31,777,008. 66	0.74	14,326.85	0.73	-
国泰海通 证券	1	12,439,683. 45	0.29	5,608.88	0.29	-
广发证券	3	8,042,214.0 0	0.19	3,626.20	0.19	-
长江证券	1	-	-	-	-	-
东方财富 证券	1	-	-	-	-	-
方正证券	2	-	-	-	-	-
高盛中国	1	-	-	-	-	-
光大证券	1	-	-	-	-	-
民生证券	2	-	-	-	-	-
摩根大通 证券	1	-	-	-	-	-
平安证券	1	-	-	-	-	-
瑞银证券	1	-	-	-	-	本 报 告 期 新 增
山西证券	1	-	-	-	-	-
西南证券	2	-	-	-	-	-

注：交易单元选择的标准和程序：

1. 根据《公开募集证券投资基金证券交易费用管理规定》（以下简称《规定》），基金管理人制定了相应的管理制度规范交易单元选择的标准和程序。基金管理人负责选择代理本基金证券买卖的证券公司，选择标准包括：财务状况良好，经营行为规范；有完备的合规管理流程和制度，风险控制能力较强；研究、交易等服务能力较强，交易设施能够为投资组合提供有效的交易执行；中国证监会或有权机关规定的其他条件等。

2. 选择程序如下：

- (1) 基金管理人根据上述标准评估并确定选用的证券公司；
- (2) 基金管理人与提供证券交易服务的证券公司签订协议，并办理开立交易账户等事宜；
- (3) 基金管理人定期对证券公司进行评价，依据评价结果选择交易单元。

3. 根据《规定》，自 2024 年 7 月 1 日起，基金管理人管理的被动股票型基金的股票交易佣金费率原则上不得超过市场平均股票交易佣金费率；其他类型基金股票交易佣金费率原则上不得超过市场平均股票交易佣金费率的两倍。

11.7.2 基金租用证券公司交易单元进行其他证券投资的情况

金额单位：人民币元

券商名称	债券交易		债券回购交易		权证交易	
	成交金额	占当期债券成交总额的比例 (%)	成交金额	占当期债券回购成交总额的比例 (%)	成交金额	占当期权证成交总额的比例 (%)
中泰证券	-	-	-	-	-	-
开源证券	-	-	-	-	-	-
国海证券	-	-	-	-	-	-
天风证券	-	-	340,000,000.00	19.43	-	-
国盛证券	-	-	-	-	-	-
华源证券	-	-	-	-	-	-
中信建投证券	364,812.00	25.30	-	-	-	-
浙商证券	-	-	-	-	-	-
国信证券	-	-	-	-	-	-
东北证券	1,077,245.81	74.70	-	-	-	-
招商证券	-	-	350,000,000.00	20.00	-	-
国金证券	-	-	1,060,000,000.00	60.57	-	-
东吴证	-	-	-	-	-	-

券						
华西证 券	-	-	-	-	-	-
兴业证 券	-	-	-	-	-	-
信达证 券	-	-	-	-	-	-
国投证 券	-	-	-	-	-	-
东方证 券	-	-	-	-	-	-
国泰海 通证券	-	-	-	-	-	-
广发证 券	-	-	-	-	-	-
长江证 券	-	-	-	-	-	-
东方财 富证券	-	-	-	-	-	-
方正证 券	-	-	-	-	-	-
高盛中 国	-	-	-	-	-	-
光大证 券	-	-	-	-	-	-
民生证 券	-	-	-	-	-	-
摩根大 通证券	-	-	-	-	-	-
平安证 券	-	-	-	-	-	-
瑞银证 券	-	-	-	-	-	-
山西证 券	-	-	-	-	-	-
西南证 券	-	-	-	-	-	-

11.8 其他重大事件

序号	公告事项	法定披露方式	法定披露日期
1	鹏华基金管理有限公司关于旗下基金持有的股票停牌后估值方法变更的提示性公告	《证券时报》、基金管理人网站及/或中国证监会基金电子披露网站	2025 年 01 月 04 日
2	鹏华基金管理有限公司关于旗下基	《证券时报》、基金管	2025 年 01 月 15 日

	金持有的股票停牌后估值方法变更的提示性公告	理人网站及/或中国证监会基金电子披露网站	
3	鹏华成长智选混合型证券投资基金 2024 年第 4 季度报告	《证券时报》、基金管理人网站及/或中国证监会基金电子披露网站	2025 年 01 月 21 日
4	鹏华基金管理有限公司关于旗下基金持有的股票停牌后估值方法变更的提示性公告	《证券时报》、基金管理人网站及/或中国证监会基金电子披露网站	2025 年 02 月 08 日
5	鹏华成长智选混合型证券投资基金 2024 年年度报告	《证券时报》、基金管理人网站及/或中国证监会基金电子披露网站	2025 年 03 月 28 日
6	鹏华基金管理有限公司关于旗下基金持有的股票停牌后估值方法变更的提示性公告	《证券时报》、基金管理人网站及/或中国证监会基金电子披露网站	2025 年 04 月 12 日
7	鹏华成长智选混合型证券投资基金 2025 年第 1 季度报告	《证券时报》、基金管理人网站及/或中国证监会基金电子披露网站	2025 年 04 月 21 日
8	鹏华基金管理有限公司关于暂停客服电话服务的公告	《证券时报》、基金管理人网站及/或中国证监会基金电子披露网站	2025 年 06 月 20 日
9	鹏华基金管理有限公司关于旗下部分基金参与招商证券股份有限公司申购（含定期定额投资）费率优惠活动的公告	《证券时报》、基金管理人网站及/或中国证监会基金电子披露网站	2025 年 06 月 30 日
10	鹏华基金管理有限公司关于旗下部分基金参与部分销售机构认购、申购（含定期定额投资）费率优惠活动的公告	《证券时报》、基金管理人网站及/或中国证监会基金电子披露网站	2025 年 07 月 07 日
11	鹏华基金管理有限公司关于旗下部分基金参与国投证券股份有限公司认购、申购（含定期定额投资）费率优惠活动的公告	《证券时报》、基金管理人网站及/或中国证监会基金电子披露网站	2025 年 07 月 14 日
12	鹏华成长智选混合型证券投资基金 2025 年第 2 季度报告	《证券时报》、基金管理人网站及/或中国证监会基金电子披露网站	2025 年 07 月 18 日
13	鹏华基金管理有限公司关于旗下基金持有的股票停牌后估值方法变更的提示性公告	《证券时报》、基金管理人网站及/或中国证监会基金电子披露网站	2025 年 08 月 01 日
14	鹏华基金管理有限公司关于旗下部分基金参与国泰海通证券股份有限公司认购、申购（含定期定额投资）费率优惠活动的公告	《证券时报》、基金管理人网站及/或中国证监会基金电子披露网站	2025 年 08 月 12 日
15	鹏华基金管理有限公司关于旗下基金持有的股票停牌后估值方法变更	《证券时报》、基金管理人网站及/或中国证	2025 年 08 月 23 日

	的提示性公告	监会基金电子披露网站	
16	鹏华成长智选混合型证券投资基金 2025 年中期报告	《证券时报》、基金管理人网站及/或中国证监会基金电子披露网站	2025 年 08 月 28 日
17	鹏华基金管理有限公司关于旗下基金持有的股票停牌后估值方法变更的提示性公告	《证券时报》、基金管理人网站及/或中国证监会基金电子披露网站	2025 年 09 月 03 日
18	鹏华基金管理有限公司关于旗下基金持有的股票停牌后估值方法变更的提示性公告	《证券时报》、基金管理人网站及/或中国证监会基金电子披露网站	2025 年 09 月 05 日
19	鹏华成长智选混合型证券投资基金（C 类基金份额）基金产品资料概要（更新）	《证券时报》、基金管理人网站及/或中国证监会基金电子披露网站	2025 年 09 月 05 日
20	鹏华成长智选混合型证券投资基金（A 类基金份额）基金产品资料概要（更新）	《证券时报》、基金管理人网站及/或中国证监会基金电子披露网站	2025 年 09 月 05 日
21	鹏华成长智选混合型证券投资基金更新的招募说明书	《证券时报》、基金管理人网站及/或中国证监会基金电子披露网站	2025 年 09 月 05 日
22	鹏华基金管理有限公司关于暂停客服电话服务的公告	《证券时报》、基金管理人网站及/或中国证监会基金电子披露网站	2025 年 09 月 22 日
23	鹏华基金管理有限公司澄清公告	《证券时报》、基金管理人网站及/或中国证监会基金电子披露网站	2025 年 09 月 29 日
24	关于鹏华基金管理有限公司旗下部分基金申购必贝特首次公开发行 A 股的公告	《证券时报》、基金管理人网站及/或中国证监会基金电子披露网站	2025 年 10 月 23 日
25	鹏华基金管理有限公司关于旗下部分基金参与国元证券股份有限公司申购（含定期定额投资）费率优惠活动的公告	《证券时报》、基金管理人网站及/或中国证监会基金电子披露网站	2025 年 10 月 23 日
26	鹏华成长智选混合型证券投资基金 2025 年第 3 季度报告	《证券时报》、基金管理人网站及/或中国证监会基金电子披露网站	2025 年 10 月 27 日
27	鹏华基金管理有限公司关于新增人民币直销资金专户的公告	《证券时报》、基金管理人网站及/或中国证监会基金电子披露网站	2025 年 11 月 19 日
28	鹏华基金管理有限公司高级管理人员变更公告	《证券时报》、基金管理人网站及/或中国证监会基金电子披露网站	2025 年 12 月 02 日
29	鹏华基金管理有限公司高级管理人员变更公告	《证券时报》、基金管理人网站及/或中国证监会基金电子披露网站	2025 年 12 月 02 日

30	鹏华基金管理有限公司关于调整旗下公募基金风险等级评估方式与标准相关事项的公告	《证券时报》、基金管理人网站及/或中国证监会基金电子披露网站	2025 年 12 月 18 日
31	鹏华基金管理有限公司澄清公告	《证券时报》、基金管理人网站及/或中国证监会基金电子披露网站	2025 年 12 月 30 日

§ 12 影响投资者决策的其他重要信息

12.1 报告期内单一投资者持有基金份额比例达到或超过 20%的情况

无。

12.2 影响投资者决策的其他重要信息

无。

§ 13 备查文件目录

13.1 备查文件目录

- (一)《鹏华成长智选混合型证券投资基金基金合同》；
- (二)《鹏华成长智选混合型证券投资基金托管协议》；
- (三)《鹏华成长智选混合型证券投资基金 2025 年年度报告》(原文)。

13.2 存放地点

深圳市福田区福华三路 168 号深圳国际商会中心第 43 层鹏华基金管理有限公司。

13.3 查阅方式

投资者可在基金管理人营业时间内免费查阅，也可按工本费购买复印件，或通过本基金管理人网站 (<http://www.phfund.com.cn>) 查阅。

投资者对本报告书如有疑问，可咨询本基金管理人鹏华基金管理有限公司，本公司已开通客户服务系统，咨询电话：400-6788-533。

鹏华基金管理有限公司

2026 年 3 月 30 日