

海富通先进制造股票型证券投资基金  
2025 年年度报告  
2025 年 12 月 31 日

基金管理人：海富通基金管理有限公司

基金托管人：中国银行股份有限公司

报告送出日期：二〇二六年三月三十一日

## §1 重要提示及目录

### 1.1 重要提示

基金管理人的董事会、董事保证本报告所载资料不存在虚假记载、误导性陈述或重大遗漏，并对其内容的真实性、准确性和完整性承担个别及连带的法律责任。本年度报告已经三分之二以上独立董事签字同意，并由董事长签发。

基金托管人中国银行股份有限公司根据本基金合同规定，于 2026 年 3 月 27 日复核了本报告中的财务指标、净值表现、利润分配情况、财务会计报告、投资组合报告等内容，保证复核内容不存在虚假记载、误导性陈述或者重大遗漏。

基金管理人承诺以诚实信用、勤勉尽责的原则管理和运用基金资产，但不保证基金一定盈利。

基金的过往业绩并不代表其未来表现。投资有风险，投资者在作出投资决策前应仔细阅读本基金的招募说明书及其更新。

本报告期自 2025 年 1 月 1 日起至 12 月 31 日止。

## 1.2 目录

§ 1 重要提示及目录	2
1.1 重要提示	2
§ 2 基金简介	5
2.1 基金基本情况	5
2.2 基金产品说明	5
2.3 基金管理人和基金托管人	6
2.4 信息披露方式	7
2.5 其他相关资料	7
§ 3 主要财务指标、基金净值表现及利润分配情况	7
3.1 主要会计数据和财务指标	7
3.2 基金净值表现	9
3.3 过去三年基金的利润分配情况	12
§ 4 管理人报告	13
4.1 基金管理人及基金经理情况	13
4.2 管理人对报告期内本基金运作遵规守信情况的说明	16
4.3 管理人对报告期内公平交易情况的专项说明	16
4.4 管理人对报告期内基金的投资策略和业绩表现的说明	17
4.5 管理人对宏观经济、证券市场及行业走势的简要展望	18
4.6 管理人内部有关本基金的监察稽核工作情况	19
4.7 管理人对报告期内基金估值程序等事项的说明	20
4.8 管理人对报告期内基金利润分配情况的说明	20
4.9 报告期内管理人对本基金持有人数或基金资产净值预警情形的说明	20
§ 5 托管人报告	20
5.1 报告期内本基金托管人遵规守信情况声明	20
5.2 托管人对报告期内本基金投资运作遵规守信、净值计算、利润分配等情况的说明	20
5.3 托管人对本年度报告中财务信息等内容的真实、准确和完整发表意见	21
§ 6 审计报告	21
6.1 审计意见	21
6.2 形成审计意见的基础	21
6.3 其他信息	21
6.4 管理层和治理层对财务报表的责任	22
6.5 注册会计师对财务报表审计的责任	22
§ 7 年度财务报表	23
7.1 资产负债表	23
7.2 利润表	25
7.3 净资产变动表	26
7.4 报表附注	28
§ 8 投资组合报告	60
8.1 期末基金资产组合情况	60
8.2 报告期末按行业分类的股票投资组合	60
8.3 期末按公允价值占基金资产净值比例大小排序的所有股票投资明细	61
8.4 报告期内股票投资组合的重大变动	63

8.5 期末按债券品种分类的债券投资组合 .....	71
8.6 期末按公允价值占基金资产净值比例大小排序的前五名债券投资明细 .....	71
8.7 期末按公允价值占基金资产净值比例大小排序的所有资产支持证券投资明细 .....	71
8.8 报告期末按公允价值占基金资产净值比例大小排序的前五名贵金属投资明细 .....	71
8.9 期末按公允价值占基金资产净值比例大小排序的前五名权证投资明细 .....	71
8.10 本基金投资股指期货的投资政策 .....	71
8.11 报告期末本基金投资的国债期货交易情况说明 .....	71
8.12 投资组合报告附注 .....	72
<b>§ 9 基金份额持有人信息</b> .....	<b>72</b>
9.1 期末基金份额持有人户数及持有人结构 .....	72
9.2 期末基金管理人的从业人员持有本基金的情况 .....	73
9.3 期末基金管理人的从业人员持有本开放式基金份额总量区间的情况 .....	73
9.4 期末兼任私募资产管理计划投资经理的基金经理本人及其直系亲属持有本人管理的产品情况 .....	73
<b>§ 10 开放式基金份额变动</b> .....	<b>74</b>
<b>§ 11 重大事件揭示</b> .....	<b>74</b>
11.1 基金份额持有人大会决议 .....	74
11.2 基金管理人、基金托管人的专门基金托管部门的重大人事变动 .....	74
11.3 涉及基金管理人、基金财产、基金托管业务的诉讼 .....	74
11.4 基金投资策略的改变 .....	75
11.5 为基金进行审计的会计师事务所情况 .....	75
11.6 管理人、托管人及相关从业人员受调查或处罚等情况 .....	75
11.7 基金租用证券公司交易单元的有关情况 .....	75
11.8 其他重大事件 .....	77
<b>12 影响投资者决策的其他重要信息</b> .....	<b>79</b>
<b>§ 13 备查文件目录</b> .....	<b>80</b>
13.1 备查文件目录 .....	80
13.2 存放地点 .....	81
13.3 查阅方式 .....	81

## §2 基金简介

### 2.1 基金基本情况

基金名称	海富通先进制造股票型证券投资基金	
基金简称	海富通先进制造股票	
基金主代码	008084	
交易代码	008084	
基金运作方式	契约型、开放式	
基金合同生效日	2019 年 12 月 17 日	
基金管理人	海富通基金管理有限公司	
基金托管人	中国银行股份有限公司	
报告期末基金份额总额	200,325,699.20 份	
基金合同存续期	不定期	
下属分级基金的基金简称	海富通先进制造股票 A	海富通先进制造股票 C
下属分级基金的交易代码	008085	008084
报告期末下属分级基金的份 额总额	95,233,725.80 份	105,091,973.40 份

### 2.2 基金产品说明

投资目标	本基金通过挖掘并投资先进制造相关的高品质上市公司，把握中国制造业升级过程中带来的投资机会，在严格控制投资组合风险的前提下，力争实现基金资产的长期、稳定增值。
投资策略	<p>资产配置方面，本基金为股票型基金，股票及存托凭证投资占基金资产的比例为 80%-95%，在进行资产配置决策时，在研究宏观经济基本面、政策面、市场情绪、资金面和投资者行为等多种因素的基础上，形成对不同市场周期的预测和判断，根据经济周期不同阶段各类资产市场表现变化情况，确定股票、债券、货币市场工具和其他金融工具的投资比例。</p> <p>股票投资方面，本基金依托基金管理人的投资研究平台，把握我国制造业升级过程中带来的投资机会，在严格控制投资组合风险的前提下，力争实现基金资产的长</p>

	期、稳定增值。行业配置方面，根据先进制造领域各子行业的特征，从产业发展生命周期、行业增长前景、行业景气度、行业竞争格局、技术水平及其发展趋势等多角度，综合评估各行业的投资价值。个股精选方面，本基金的股票投资将采用自下而上的基本面研究，再通过定量与定性相结合的分析方法，对备选行业内部企业的基本面、估值水平进行综合研判，精选优质个股进行投资。
业绩比较基准	中证高端装备制造指数收益率×75%+恒生指数收益率×10%+中证全债指数收益率×15%
风险收益特征	本基金为股票型基金，其预期风险及预期收益水平高于混合型基金、债券型基金和货币市场基金。本基金将投资港股通标的股票，需承担港股通机制下因投资环境、投资标的、市场制度以及交易规则等差异带来的特有风险。

### 2.3 基金管理人和基金托管人

项目	基金管理人	基金托管人
名称	海富通基金管理有限公司	中国银行股份有限公司
信息披露 负责人	姓名	岳冲
	联系电话	021-38650788
	电子邮箱	chongyue@hftfund.com
客户服务电话	40088-40099	95566
传真	021-33830166	010-66594942
注册地址	中国（上海）自由贸易试验区 陆家嘴环路479号18层 1802-1803室以及19层 1901-1908室	北京市西城区复兴门内大街 1号
办公地址	中国（上海）自由贸易试验区 陆家嘴环路479号18层 1802-1803室以及19层 1901-1908室	北京市西城区复兴门内大街 1号
邮政编码	200120	100818
法定代表人	谢乐斌	葛海蛟

## 2.4 信息披露方式

本基金选定的信息披露报纸名称	《上海证券报》
登载基金年度报告正文的管理人互联网网址	<a href="http://www.hftfund.com">http://www.hftfund.com</a>
基金年度报告备置地点	基金管理人及基金托管人的住所

## 2.5 其他相关资料

项目	名称	办公地址
会计师事务所	毕马威华振会计师事务所（特殊普通合伙）	北京市东城区东长安街1号东方广场毕马威大楼8层
注册登记机构	海富通基金管理有限公司	中国（上海）自由贸易试验区陆家嘴环路479号18层1802-1803室以及19层1901-1908室

## §3 主要财务指标、基金净值表现及利润分配情况

### 3.1 主要会计数据和财务指标

金额单位：人民币元

3.1.1 期间数据和指标	2025 年		2024 年		2023 年	
	海富通先进制造股票 A	海富通先进制造股票 C	海富通先进制造股票 A	海富通先进制造股票 C	海富通先进制造股票 A	海富通先进制造股票 C
本期已实现收益	90,620,355.31	120,558,897.10	-9,317,905.13	-17,366,967.09	-26,669,268.25	-38,182,822.99
本期利润	81,012,722.33	122,147,795.38	5,192,478.36	4,302,377.51	-30,399,016.79	-51,543,421.55
加权平均基金	0.5961	0.7168	0.0270	0.0213	-0.1430	-0.1735

份额本期利润						
本期加权平均净值利润率	48.32%	58.10%	2.97%	2.39%	-12.16%	-14.98%
本期基金份额净值增长率	57.47%	56.82%	3.10%	2.69%	-18.05%	-18.38%
<b>3.1.2 期末数据和指标</b>	<b>2025 年末</b>		<b>2024 年末</b>		<b>2023 年末</b>	
	海富通先进制造股票 A	海富通先进制造股票 C	海富通先进制造股票 A	海富通先进制造股票 C	海富通先进制造股票 A	海富通先进制造股票 C
期末可供分配利润	58,698,702.98	60,717,489.98	4,424,528.48	943,120.10	-854,833.72	-4,380,427.81
期末可供分配基金份额利润	0.6164	0.5778	0.0265	0.0061	-0.0044	-0.0203
期末基金资产净值	153,932,428.78	165,809,463.38	171,272,614.91	156,533,771.30	191,364,477.49	210,974,375.69
期末基金份额净值	1.6164	1.5778	1.0265	1.0061	0.9956	0.9797
<b>3.1.3 累计期末指标</b>	<b>2025 年末</b>		<b>2024 年末</b>		<b>2023 年末</b>	
	海富通先进制造股票 A	海富通先进制造股票 C	海富通先进制造股票 A	海富通先进制造股票 C	海富通先进制造股票 A	海富通先进制造股票 C

基金份额累计净值增长率	61.64%	57.78%	2.65%	0.61%	-0.44%	-2.03%
-------------	--------	--------	-------	-------	--------	--------

注：1、本期已实现收益指基金本期利息收入、投资收益、其他收入（不含公允价值变动收益）扣除相关费用后的余额，本期利润为本期已实现收益加上本期公允价值变动收益。

2、所述基金业绩指标不包括持有人认购或交易基金的各项费用，计入费用后实际收益水平要低于所列数字。

3、期末可供分配利润，采用期末资产负债表中未分配利润与未分配利润中已实现部分的孰低数（为期末余额，不是当期发生数）。

### 3.2 基金净值表现

#### 3.2.1 基金份额净值增长率及其与同期业绩比较基准收益率的比较

##### 1. 海富通先进制造股票 A:

阶段	份额净值增长率①	份额净值增长率标准差②	业绩比较基准收益率③	业绩比较基准收益率标准差④	①-③	②-④
过去三个月	-3.31%	2.20%	-1.77%	1.42%	-1.54%	0.78%
过去六个月	40.31%	2.20%	32.81%	1.34%	7.50%	0.86%
过去一年	57.47%	2.24%	34.57%	1.31%	22.90%	0.93%
过去三年	33.05%	2.42%	42.51%	1.26%	-9.46%	1.16%
过去五年	35.05%	2.45%	22.03%	1.30%	13.02%	1.15%
自基金合同生效起至今	61.64%	2.43%	68.47%	1.34%	-6.83%	1.09%

##### 2. 海富通先进制造股票 C:

阶段	份额净值增长率①	份额净值增长率标准差②	业绩比较基准收益率③	业绩比较基准收益率标准差④	①-③	②-④
----	----------	-------------	------------	---------------	-----	-----

过去三个月	-3.41%	2.20%	-1.77%	1.42%	-1.64%	0.78%																				
过去六个月	40.02%	2.20%	32.81%	1.34%	7.21%	0.86%																				
过去一年	56.82%	2.24%	1.31%	22.25%	0.93%	过去三年	31.45%	2.42%	42.51%	1.26%	-11.06%	1.16%	过去五年	32.37%	2.45%	22.03%	1.30%	10.34%	1.15%	自基金合同生效起至今	57.78%	2.43%	68.47%	1.34%	-10.69%	1.09%
过去三年	31.45%	2.42%	42.51%	1.26%	-11.06%	1.16%																				
过去五年	32.37%	2.45%	22.03%	1.30%	10.34%	1.15%																				
自基金合同生效起至今	57.78%	2.43%	68.47%	1.34%	-10.69%	1.09%																				

### 3.2.2 自基金合同生效以来基金份额累计净值增长率变动及其与同期业绩比较基准收益率变动的比较

海富通先进制造股票型证券投资基金

份额累计净值增长率与业绩比较基准收益率的历史走势对比图

#### 1. 海富通先进制造股票 A

(2019 年 12 月 17 日至 2025 年 12 月 31 日)

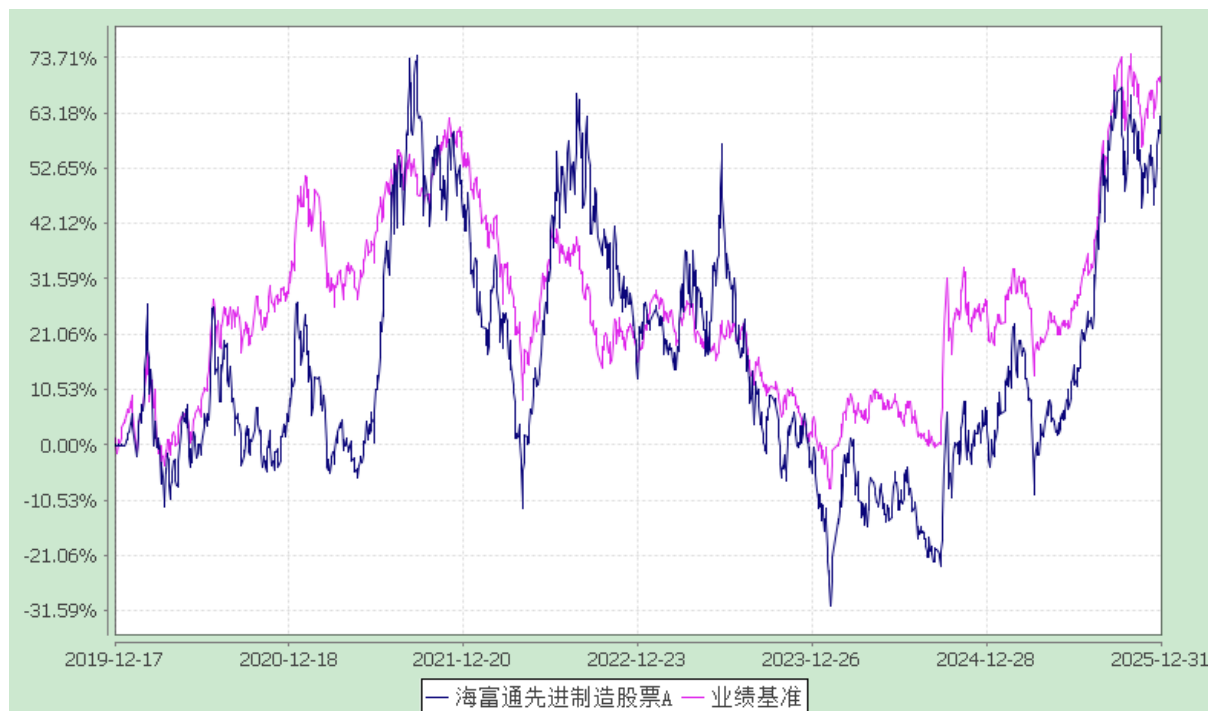

#### 2. 海富通先进制造股票 C

(2019 年 12 月 17 日至 2025 年 12 月 31 日)

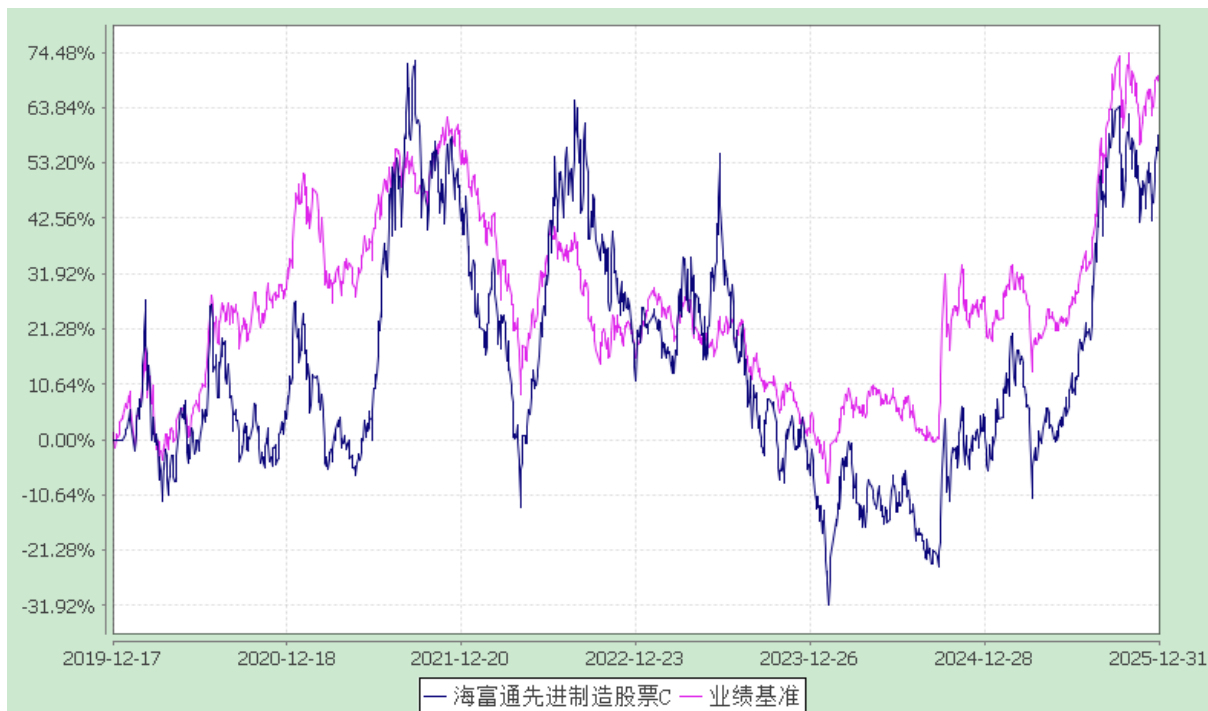

注：本基金合同于 2019 年 12 月 17 日生效。按基金合同规定，本基金自基金合同生效起 6 个月内为建仓期。建仓期结束时本基金的各项投资比例已达到基金合同第十二部分（二）投资范围、（四）投资限制中规定的各项比例。

### 3.2.3 过去五年基金每年净值增长率及其与同期业绩比较基准收益率的比较

海富通先进制造股票型证券投资基金

过去五年净值增长率与业绩比较基准收益率的对比图

#### 1. 海富通先进制造股票 A

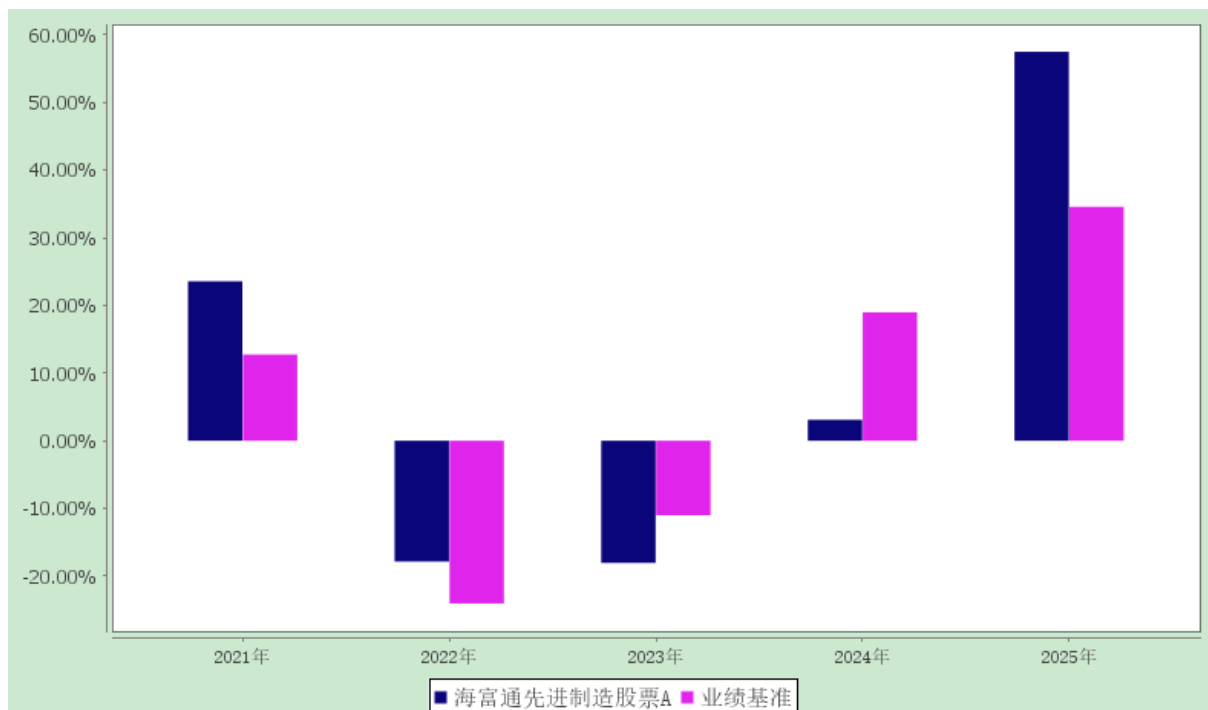

## 2. 海富通先进制造股票 C

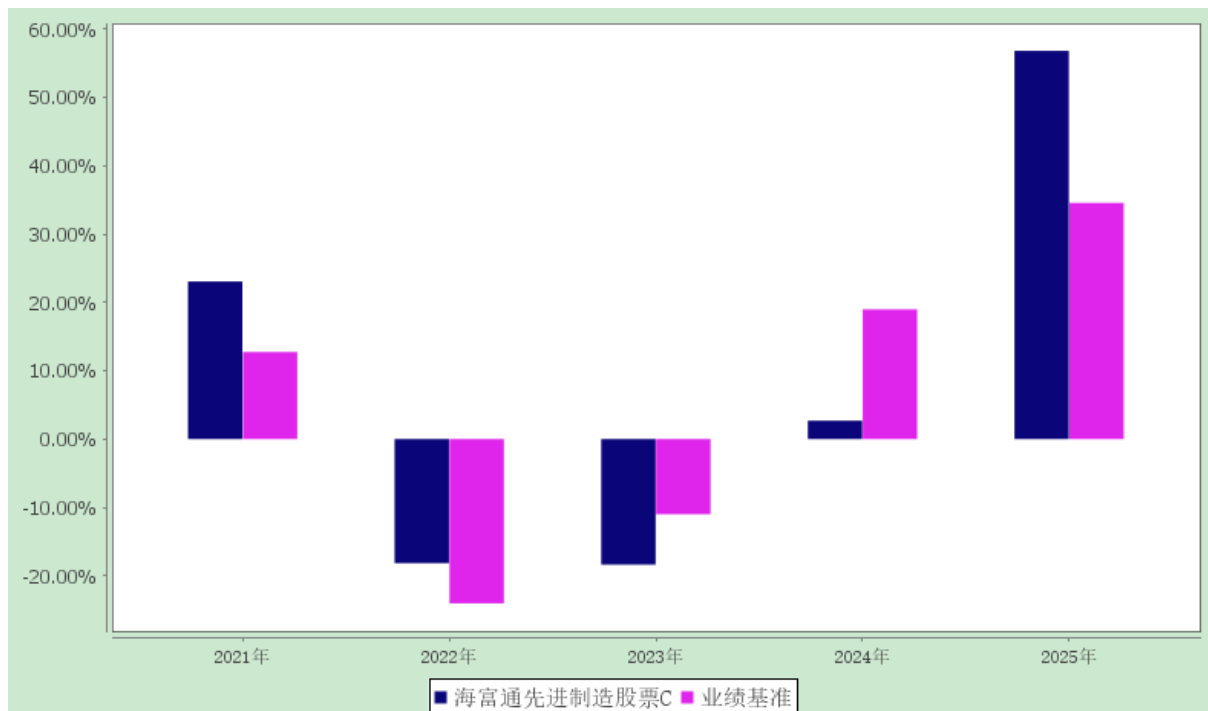

## 3.3 过去三年基金的利润分配情况

## 1、海富通先进制造股票 A:

单位：人民币元

年度	每 10 份基金份额分红数	现金形式发放总额	再投资形式发放总额	年度利润分配合计	备注
2025 年	-	-	-	-	-
2024 年	-	-	-	-	-
2023 年	-	-	-	-	-
合计	-	-	-	-	-

## 2、海富通先进制造股票 C:

单位：人民币元

年度	每 10 份基金份额分红数	现金形式发放总额	再投资形式发放总额	年度利润分配合计	备注
2025 年	-	-	-	-	-

2024 年	-	-	-	-	-
2023 年	-	-	-	-	-
合计	-	-	-	-	-

注：本基金过去三年未实施利润分配。

## §4 管理人报告

### 4.1 基金管理人及基金经理情况

#### 4.1.1 基金管理人及其管理基金的经验

基金管理人海富通基金管理有限公司经中国证监会证监基金字[2003]48 号文批准，于 2003 年 4 月 1 日发起设立。目前，公司的股东为国泰海通证券股份有限公司、法国巴黎资产管理 BE 控股公司，注册资本为 3 亿元人民币。

截至 2025 年 12 月 31 日，本基金管理人旗下运作的公募基金共有 98 只，分别是：海富通精选证券投资基金、海富通收益增长证券投资基金、海富通货币市场证券投资基金、海富通股票混合型证券投资基金、海富通强化回报混合型证券投资基金、海富通风格优势混合型证券投资基金、海富通精选贰号混合型证券投资基金、海富通中国海外精选混合型证券投资基金、海富通稳健添利债券型证券投资基金、海富通领先成长混合型证券投资基金、海富通中证 A100 指数证券投资基金（LOF）、海富通中小盘混合型证券投资基金、海富通稳固收益债券型证券投资基金、海富通国策导向混合型证券投资基金、海富通中证 500 指数增强型证券投资基金、海富通安颐收益混合型证券投资基金、海富通一年定期开放债券型证券投资基金、海富通内需热点混合型证券投资基金、海富通纯债债券型证券投资基金、上证城投债交易型开放式指数证券投资基金、海富通阿尔法对冲混合型发起式证券投资基金、海富通新内需灵活配置混合型证券投资基金、海富通改革驱动灵活配置混合型证券投资基金、海富通欣益灵活配置混合型证券投资基金、海富通欣荣灵活配置混合型证券投资基金、海富通瑞丰债券型证券投资基金、海富通聚利纯债债券型证券投资基金、海富通集利纯债债券型证券投资基金、海富通全球美元收益债券型证券投资基金（LOF）、海富通沪港深灵活配置混合型证券投资基金、海富通瑞利纯债债券型证券投资基金、海富通欣享灵活配置混合型证券投资基金、海富通瑞合纯债债券型证券投资基金、海富通沪深 300 指数增强型证券投资基金、海富通瑞福债券型证券投资基金、海富通瑞祥一年定期开放债券型证券投资基金、海富通添益货币市场基金、海富通聚优精选混合型基金中基金（FOF）、海富通量化先锋股票型证券投资基金、海富通融丰定期开放债券型发起式证券投资基金、海富通创业板综指增强型发起式证券投资基金、海富通恒丰定期开放债券型发起式证券投资基金、上证 10 年期地方政府债交易型开放式指数证券投资基金、海富通弘丰定期开放债券型发起式证券投资基金、海富通鼎丰定期开放债券型发起式证券投资基金、海富通电子信息传媒产业股票型证券投资基金、海富通上海清算所中高等级短期融资券指数证券投资基金、海富通研究精选

混合型证券投资基金、海富通稳健养老目标一年持有期混合型发起式基金中基金（FOF）、海富通中短债债券型证券投资基金、海富通聚合纯债债券型证券投资基金、海富通上证 5 年期地方政府债交易型开放式指数证券投资基金、海富通先进制造股票型证券投资基金、海富通裕通 30 个月定期开放债券型证券投资基金、海富通安益对冲策略灵活配置混合型证券投资基金、海富通平衡养老目标三年持有期混合型发起式基金中基金（FOF）、海富通科技创新混合型证券投资基金、海富通裕昇三年定期开放债券型证券投资基金、海富通瑞弘 6 个月定期开放债券型证券投资基金、海富通富盈混合型证券投资基金、海富通富泽混合型证券投资基金、海富通上证投资级可转债及可交换债券交易型开放式指数证券投资基金、海富通中证短融交易型开放式指数证券投资基金、海富通成长甄选混合型证券投资基金、海富通消费核心资产混合型证券投资基金、海富通成长价值混合型证券投资基金、海富通均衡甄选混合型证券投资基金、海富通欣睿混合型证券投资基金、海富通消费优选混合型证券投资基金、海富通中债 1-3 年农发行债券指数证券投资基金、海富通策略收益债券型证券投资基金、海富通中证港股通科技交易型开放式指数证券投资基金、海富通利率债债券型证券投资基金、海富通瑞兴 3 个月定期开放债券型证券投资基金、海富通欣利混合型证券投资基金、海富通碳中和主题混合型证券投资基金、海富通成长领航混合型证券投资基金、海富通养老目标日期 2035 三年持有期混合型发起式基金中基金（FOF）、海富通恒益金融债一年定期开放债券型发起式证券投资基金、海富通盈丰一年定期开放债券型发起式证券投资基金、海富通添利收益一年持有期债券型证券投资基金、海富通悦享一年持有期混合型证券投资基金、海富通产业优选混合型证券投资基金、海富通中债 0-2 年政策性金融债指数证券投资基金、海富通中证 2000 增强策略交易型开放式指数证券投资基金、海富通红利优选混合型证券投资基金、海富通中证港股通科技交易型开放式指数证券投资基金发起式联接基金、海富通量化选股混合型证券投资基金、海富通上证基准做市公司债交易型开放式指数证券投资基金、海富通中证 A500 交易型开放式指数证券投资基金、海富通远见回报混合型证券投资基金、海富通配置优选三个月持有期混合型基金中基金(FOF)、海富通中证 A500 指数增强型发起式证券投资基金、海富通中证同业存单 AAA 指数 7 天持有期证券投资基金、海富通致远量化选股股票型发起式证券投资基金、海富通添合收益债券型证券投资基金、海富通聚益优选三个月持有期债券型基金中基金（FOF）、海富通稳鑫三个月持有期债券型证券投资基金。

#### 4.1.2 基金经理（或基金经理小组）及基金经理助理的简介

姓名	职务	任本基金的基金经理 （助理）期限		证券从 业年限	说明
		任职日期	离任日期		
陈林海	本基金的基金经理	2023-08-31	-	14 年	硕士，持有基金从业人员资格证书。历任上海从容投资管理有限公司研究员，华泰柏瑞基金管理有限公司研究员、高级研究

					<p>员。2015 年 9 月加入海富通基金管理有限公司，历任股票分析师、高级股票分析师、基金经理助理。2021 年 4 月至 2022 年 8 月任海富通添鑫收益债券基金基金经理。2022 年 5 月至 2023 年 8 月兼任海富通中证 100 指数（LOF）基金经理。2022 年 5 月至 2023 年 7 月兼任海富通上证周期 ETF、海富通上证周期 ETF 联接、海富通上证非周期 ETF 基金基金经理。2022 年 5 月至 2023 年 3 月兼任海富通中证长三角领先 ETF 基金经理。2022 年 5 月至 2023 年 5 月兼任海富通中证长三角领先 ETF 联接基金经理。2022 年 8 月至 2023 年 8 月兼任海富通新内需混合基金经理。2023 年 7 月至 2024 年 9 月兼任海富通富泽混合基金经理。2023 年 8 月起兼任海富通先进制造股票基金经理。</p>
吕越超	本基金的基金经理；公募权益投资二部总监。	2019-12-17	-	15 年	<p>硕士，持有基金从业人员资格证书。历任长江证券研究所分析师，泰达宏利基金管理有限公司研究员、基金经理。2014 年 11 月至 2016 年 7 月任泰达宏利周期混合基金经理，2015 年 6 月至 2016 年 7 月兼任泰达宏利创益混合基金经理。2016 年 7 月加入海富通基金管理有限公司，现任公募权益投资二部总监。2016 年 11 月起任海富通股票混合基金经理。2019 年 12 月起兼任海富通先进制造股票基金经理。2020 年 3 月起兼任海富通科技创新混合基金</p>

					经理。2020 年 9 月至 2024 年 11 月兼任海富通成长甄选混合基金经理。
--	--	--	--	--	--

注：1、对基金的首任基金经理，其任职日期指基金合同生效日，离任日期指公司做出决定之日；非首任基金经理，其任职日期和离任日期均指公司做出决定之日。

2、证券从业年限的计算标准：自参加证券行业的相关工作开始计算。

#### 4.1.3 期末兼任私募资产管理计划投资经理的基金经理同时管理的产品情况

姓名	产品类型	产品数量（只）	资产净值(元)	任职时间
吕越超	公募基金	3	3,012,344,975.15	2016/11/25
	私募资产管理计划	1	742,107,519.27	2022/04/27
	其他组合	1	8,445,003,937.00	2018/08/08
	合计	5	12,199,456,431.42	-

注：表内任职日期为基金经理加入公司以来首次开始管理各类产品的时间。

#### 4.1.4 基金经理薪酬机制

基金经理薪酬激励不存在与私募资产管理计划浮动管理费或产品业绩表现直接挂钩的情况。

#### 4.2 管理人对报告期内本基金运作合规守信情况的说明

本报告期内，本基金管理人认真遵循《中华人民共和国证券投资基金法》及其他有关法律法规、基金合同的规定，本着诚实信用、勤勉尽职的原则管理和运用基金资产，没有发生损害基金份额持有人利益的行为。

#### 4.3 管理人对报告期内公平交易情况的专项说明

##### 4.3.1 公平交易制度和控制方法

公司根据《证券投资基金管理公司公平交易制度指导意见》、《基金经理兼任私募资产管理计划投资经理工作指引（试行）》等法律法规的具体要求，持续完善了公司投资交易业务流程和公平交易制度。制度和流程覆盖了一级市场和二级市场的所有投资交易管理活动以及公司内部的证券分配，同时包括授权、研究分析、投资决策、交易执行、业绩评估等投资管理活动相关的各个环节。同时，公司投资交易业务组织架构保证了各投资组合投资决策相对独立，确保其在获得投资信息、投资建议和实施投资决策方面享有公平的机会。

##### 4.3.2 公平交易制度的执行情况

报告期内，公司严格遵守法律法规关于公平交易的相关规定，确保本公司管理的不同投资组合在授权、研究分析、投资决策、交易执行、业绩评估等投资管理活动和环节得到公平对待。各投资组合均严格按照法律、法规和公司制度执行投资交易，保证公平交易制度的执行和实现。

报告期内，公司对旗下所有投资组合的整体收益率差异、分投资类别的收益率差异进行了分析，并采集了连续四个季度期间内、不同时间窗下（如 1 日内、3 日内、5 日

内)公司管理的不同投资组合间交易的样本,对其进行了 95%置信区间,假设溢价率为 0 的 T 分布检验,结合该时间窗下组合互相之间的模拟输送金额、贡献度、交易占比等指标综合判断是否存在不公平交易或利益输送的可能。结果表明,报告期内公司对旗下各投资组合公平对待,不存在利益输送的行为。

#### 4.3.2.1 增加执行的基金经理公平交易制度执行情况及公平交易管理情况

本报告期内,本基金的投资运作符合法律法规和基金合同的规定,未发生内幕交易、操纵市场、不当关联交易以及其他损害委托人利益的违规行为。本基金与本基金管理人管理的其他资产、投资组合与公司资产之间严格分开、公平对待、独立运作。本基金的基金经理同时兼任私募资产管理计划的投资经理,公司根据《基金经理兼任私募资产管理计划投资经理工作指引(试行)》的要求,对相关基金经理的同反向交易、交易价差等加强了管理、监控和分析。

#### 4.3.3 异常交易行为的专项说明

本报告期内,未发现本基金进行可能导致不公平交易和利益输送的异常交易。

### 4.4 管理人对报告期内基金的投资策略和业绩表现的说明

#### 4.4.1 报告期内基金投资策略和运作分析

经济方面,全年经济运行稳中向好。从总量看,国内 GDP 为 140.19 万亿元,实际 GDP 增速为 5.0%,增速位居世界主要经济体前列。节奏上,2025 年一季度经济实现开门红,实际 GDP 同比增长 5.4%,4 月特朗普对华发动关税战,但中国出口链竞争优势凸显,经济增长仍具韧性,二季度实际 GDP 同比增长 5.2%,三、四季度经济仍维持稳健增长。结构上,生产和出口为经济增长的亮点,2025 年规模以上工业增加值同比增长 5.9%,出口金额同比增长 5.5%。宏观政策方面,2025 年两会财政目标赤字率提高至 4.0%左右,5 月央行降准降息,财政政策靠前发力,货币政策保持宽松,两者有力支撑经济增长。产业政策方面,国内坚持高质量发展,因地制宜发展新质生产力,科技实力和经济实力持续增强。

从 A 股市场运行来看,全年上证指数涨幅为 18.41%,沪深 300 为 17.66%,中证 500 为 30.39%,中证 800 为 20.89%,创业板指为 49.57%。行业板块方面,根据申万一级行业分类,表现靠前的板块是有色金属、通信、电子、电力设备、机械设备,表现靠后的板块是食品饮料、煤炭、美容护理、公用事业、交通运输。从行情节奏看,年初市场在 DeepSeek 催化下风险偏好提升,走出一波春季行情。但是,4 月初特朗普对等关税冲击市场,市场迎来短暂调整。此后,中美关税谈判取得积极进展,美国 OBBB 法案落地,美联储开启三轮降息。在国内外政策双宽背景下,市场迎来一波主升浪行情。从资本市场政策看,2025 年两会再提了“稳住楼市股市”,汇金等机构适时增持入市,市场信心得

到提振，资本市场实现震荡上行，整体赚钱效应较好。

人工智能产业在 2025 年进入由“能力突破”向“应用落地与产业闭环形成”加速过渡的关键阶段。一方面，全球范围内算力基础设施持续扩张，DeepSeek 时刻催化国产算力体系建设明显提速；另一方面，AI 在终端侧、应用侧及先进制造领域的渗透不断深化，产业链景气度呈现多点扩散的特征。基于上述产业演进逻辑，本基金在 2025 年的投资运作中，将人工智能（AI）作为贯穿全年的核心投资主线，从高度关注算力扩张到逐步演进为关注涵盖算力、存力与电力的系统性 AI 基础设施升级，在保持对 AI 基建主线高度关注的同时，兼顾应用落地（人形机器人、端侧 AI、智能驾驶），并结合行业基本面的动态变化，动态调整组合结构，把握不同阶段产业重心的演进方向。

#### 4.4.2 报告期内基金的业绩表现

报告期内，海富通先进制造股票 A 净值增长率为 57.47%，同期业绩比较基准收益率为 34.57%。海富通先进制造股票 C 净值增长率为 56.82%，同期业绩比较基准收益率为 34.57%。

#### 4.5 管理人对宏观经济、证券市场及行业走势的简要展望

从全球经济看，2026 年主要国家如美国、德国、日本等财政政策保持积极，这是对金融市场偏友好的政策环境。但是，也需要注意到全球地缘政治风险抬升，美伊冲突导致油价高位波动，美联储降息预期也随之变化，海外金融市场可能面临更多波动风险，未来需要密切跟踪。

从国内市场看，市场有望震荡上行。随着 2024 年 9 月 24 日以来一系列政策出台，官方积极回应市场的关切，市场信心逐步修复，上证指数震荡走高。在最新中央经济工作会议中，强调“着力稳就业、稳企业、稳市场、稳预期”，稳定股市有助于稳定信心和预期，国内资本市场有望震荡上行。展望未来，我们对 A 股充满信心，将继续跟踪国内政策和经济的变化，以把握市场节奏和投资机会。

从光伏、智能手机、新能源车的产业演进周期看，一轮完整的科技创新大周期往往持续 5 至 10 年。本轮由 AI 驱动的科技行情自 2023 年启动至今仅约 3 年，持续时间仍相对有限，正处于从“导入期”向“成长期”跨越的关键阶段，整体仍处于由基础能力建设向应用深化演进的关键阶段。从历史经验与产业发展节奏综合判断，2026 年 AI 驱动的科技行情并未结束，而是进入了更加深化和理性的“中场时刻”，相关投资机会有望持续涌现。展望 2026 年，本基金将持续深耕泛 AI 科技领域的投资机遇，通过紧密追踪行业基本面的动态变化，深度挖掘具备高成长潜力的细分赛道与优质标的。同时，本基金将以严控组合波动为前提，致力于为投资者创造长期稳健的投资回报，竭力提升投资者的持有体验。

#### 4.6 管理人内部有关本基金的监察稽核工作情况

2025 年，基金管理人监察稽核工作根据独立、客观、公正的原则，通过业务审核、合规检查、系统监控、重点抽查、专项审计等一系列方式开展工作，强化基金运作和公司运营的合规性，督促业务部门不断改进内部控制和风险管理，并按规定定期出具监察稽核报告报董事会和公司管理层。

本报告期内，本基金管理人内部监察稽核工作的重点包括以下几个方面：

##### 一、加强合规管理，持续完善公司的规章制度体系

报告期内，公司根据法律法规、监管政策的变化，结合业务发展及内部管控需要，对公司内控制度体系进行了完善和全面梳理，新增和修订了多项内控制度和流程，进一步完善公司的内控体系，提升了公司的合规管理水平。

##### 二、严格落实法规和监管要求，强化各项业务合规管理

报告期内，公司认真落实《推动公募基金高质量发展行动方案》等重要法律法规，进一步健全内控管理及风险控制，合规审慎地开展业务。在投研交易管理方面，公司针对监管重点关注的问题不断升级管控措施，强化了证券池管理、新股申购、投资权限管理、程序化交易、佣金管理等重点领域的合规管控措施。在产品销售营销管理方面，公司着力加强廉洁从业风险防控，进一步规范营销宣传行为，加强对外发声管理和声誉风险管理，认真落实投资者适当性和反洗钱相关要求，不断深化投资者投诉处理和投资者教育工作。运营方面，公司完善了分红业务管控措施，进一步加强了信息系统权限管理，通过数智赋能日常运营管理各业务节点，确保内控措施有效落地。

##### 三、客观开展内外部内控评估，进一步完善内控措施

根据法规、监管要求并结合风险导向和全覆盖原则，公司加强了各业务条线合规检查，并提升了重要业务环节的合规检查频率；在专项合规检查中，聚焦行业监管关注要点，加强在投研交、销售管理、廉洁从业等方面的检查；审计工作除了开展常规审计外，针对公司重要业务开展了专项内部审计。另外，根据法规和公司管理需要，公司聘请外部专业机构对公司开展了合规有效性评估和内部控制评价审计。通过内外部结合的合规检查、评估和审计，系统审视法律法规和监管要求的落实情况、监督公司制度流程的执行情况，及时发现存在的问题并认真整改，进一步健全了公司的内部控制体系。

##### 四、强化合规文化培训，提升员工的合规及风险意识

本报告期内，公司继续结合自身经营状况和业务特点，持续树立“合规创造价值”的核心理念，进一步加强组织各类合规培训频率，及时对新颁布的法规、监管精神和公司要求进行宣导，内容覆盖投研交易、销售、运营、廉洁从业、员工行为等方面，以使员工切实领悟法规的精神实质，将法规落实到具体的业务、工作中。同时，通过优化培训内容、丰富培训形式，增强培训的针对性和实效性，进一步强化全员的合规自觉性与执行力。

通过上述工作，本报告期内，本基金管理人所管理的基金运作合法合规，维护和保障了基金份额持有人的利益。本基金管理人将继续加强内部控制和风险管理，进一步提高监察稽核工作的科学性和有效性，切实保障基金财产安全、合规、诚信运作。

#### 4.7 管理人对报告期内基金估值程序等事项的说明

报告期内，本基金管理人严格遵守《企业会计准则》、《证券投资基金会计核算业务指引》、基金合同以及中国基金业协会提供的相关估值指引对基金所持有的投资品种进行估值。日常估值由基金管理人与基金托管人分别独立完成。基金管理人每个工作日对基金资产估值后，将各类基金份额的份额净值结果发送基金托管人，经基金托管人复核无误后，由基金管理人对外公布。

本基金管理人设立估值委员会，组成人员包括分管基金运营业务的高级管理人员、分管投资业务的高级管理人员、督察稽核部负责人、风险管理部负责人、研究部负责人及基金运营部负责人等，以上人员具有丰富的合规、风控、证券研究、会计方面的专业经验。估值委员会负责制定、更新本基金管理人管理的基金的估值政策和程序。估值委员会对经济环境发生重大变化或发生影响证券价格的重大事件进行评估，充分听取相关部门的建议，并和托管人充分协商后，提交估值建议报告，以便估值委员会决策。基金运营部按照批准后的估值政策进行估值。

上述参与估值流程各方之间无任何重大利益冲突。

#### 4.8 管理人对报告期内基金利润分配情况的说明

根据基金合同的规定，基金收益分配后基金份额净值不能低于面值。

本基金报告期内未进行过利润分配，但符合基金合同规定。

#### 4.9 报告期内管理人对本基金持有人数或基金资产净值预警情形的说明

本基金本报告期无需要说明的情形。

### §5 托管人报告

#### 5.1 报告期内本基金托管人遵规守信情况声明

本报告期内，中国银行股份有限公司（以下称“本托管人”）在对海富通先进制造股票型证券投资基金（以下称“本基金”）的托管过程中，严格遵守《证券投资基金法》及其他有关法律法规、基金合同和托管协议的有关规定，不存在损害基金份额持有人利益的行为，完全尽职尽责地履行了应尽的义务。

#### 5.2 托管人对报告期内本基金投资运作遵规守信、净值计算、利润分配等情况的说明

本报告期内，本托管人根据《证券投资基金法》及其他有关法律法规、基金合同和托管协议的规定，对本基金管理人的投资运作进行了必要的监督，对基金资产净值的计

算、基金份额申购赎回价格的计算以及基金费用开支等方面进行了认真地复核，未发现本基金管理人存在损害基金份额持有人利益的行为。

### 5.3 托管人对本年度报告中财务信息等内容的真实、准确和完整发表意见

本报告中的财务指标、净值表现、收益分配情况、财务会计报告（注：财务会计报告中的“金融工具风险及管理”、“关联方承销证券”、“关联方证券出借”部分未在托管人复核范围内）、投资组合报告等财务数据真实、准确和完整。

## §6 审计报告

毕马威华振审字第 2600760 号

海富通先进制造股票型证券投资基金全体基金份额持有人：

### 6.1 审计意见

我们审计了后附的海富通先进制造股票型证券投资基金（以下简称“该基金”）财务报表，包括 2025 年 12 月 31 日的资产负债表、2025 年度的利润表、净资产变动表以及相关财务报表附注。

我们认为，后附的财务报表在所有重大方面按照中华人民共和国财政部颁布的企业会计准则、《资产管理产品相关会计处理规定》（以下合称“企业会计准则”）及财务报表附注 7.4.2 中所列示的中国证券监督管理委员会（以下简称“中国证监会”）和中国证券投资基金业协会发布的有关基金行业实务操作的规定编制，公允反映了该基金 2025 年 12 月 31 日的财务状况以及 2025 年度的经营成果和净资产变动情况。

### 6.2 形成审计意见的基础

我们按照中国注册会计师审计准则（以下简称“审计准则”）的规定执行了审计工作。审计报告的“注册会计师对财务报表审计的责任”部分进一步阐述了我们在这些准则下的责任。按照中国注册会计师职业道德守则和《中国注册会计师独立性准则第 1 号——财务报表审计和审阅业务对独立性的要求》中适用于公众利益实体财务报表审计业务的独立性要求，我们独立于该基金，并履行了职业道德方面的其他责任。我们相信，我们获取的审计证据是充分、适当的，为发表审计意见提供了基础。

### 6.3 其他信息

该基金管理人海富通基金管理有限公司（以下简称“该基金管理人”）管理层对其他

信息负责。其他信息包括该基金 2025 年年度报告中涵盖的信息，但不包括财务报表和我们的审计报告。

我们对财务报表发表的审计意见不涵盖其他信息，我们也不对其他信息发表任何形式的鉴证结论。

结合我们对财务报表的审计，我们的责任是阅读其他信息，在此过程中，考虑其他信息是否与财务报表或我们在审计过程中了解到的情况存在重大不一致或者似乎存在重大错报。

基于我们已执行的工作，如果我们确定其他信息存在重大错报，我们应当报告该事实。在这方面，我们无任何事项需要报告。

#### **6.4 管理层和治理层对财务报表的责任**

该基金管理人管理层负责按照企业会计准则及财务报表附注 7.4.2 中所列示的中国证监会和中国证券投资基金业协会发布的有关基金行业实务操作的规定编制财务报表，使其实现公允反映，并设计、执行和维护必要的内部控制，以使财务报表不存在由于舞弊或错误导致的重大错报。

在编制财务报表时，该基金管理人管理层负责评估该基金的持续经营能力，披露与持续经营相关的事项（如适用），并运用持续经营假设，除非该基金预计在清算时资产无法按照公允价值处置。

该基金管理人治理层负责监督该基金的财务报告过程。

#### **6.5 注册会计师对财务报表审计的责任**

我们的目标是对财务报表整体是否不存在由于舞弊或错误导致的重大错报获取合理保证，并出具包含审计意见的审计报告。合理保证是高水平的保证，但并不能保证按照审计准则执行的审计在某一重大错报存在时总能发现。错报可能由于舞弊或错误导致，如果合理预期错报单独或汇总起来可能影响财务报表使用者依据财务报表作出的经济决策，则通常认为错报是重大的。

在按照审计准则执行审计工作的过程中，我们运用职业判断，并保持职业怀疑。同时，我们也执行以下工作：

(1)识别和评估由于舞弊或错误导致的财务报表重大错报风险，设计和实施审计程序以应对这些风险，并获取充分、适当的审计证据，作为发表审计意见的基础。由于舞弊可能涉及串通、伪造、故意遗漏、虚假陈述或凌驾于内部控制之上，未能发现由于舞弊

导致的重大错报的风险高于未能发现由于错误导致的重大错报的风险。

(2)了解与审计相关的内部控制，以设计恰当的审计程序，但目的并非对内部控制的有效性发表意见。

(3)评价该基金管理人管理层选用会计政策的恰当性和作出会计估计及相关披露的合理性。

(4)对该基金管理人管理层使用持续经营假设的恰当性得出结论。同时，根据获取的审计证据，就可能导致对该基金持续经营能力产生重大疑虑的事项或情况是否存在重大不确定性得出结论。如果我们得出结论认为存在重大不确定性，审计准则要求我们在审计报告中提请报表使用者注意财务报表中的相关披露；如果披露不充分，我们应当发表非无保留意见。我们的结论基于截至审计报告日可获得的信息。然而，未来的事项或情况可能导致该基金不能持续经营。

(5)评价财务报表的总体列报（包括披露）、结构和内容，并评价财务报表是否公允反映相关交易和事项。

我们与该基金管理人治理层就计划的审计范围、时间安排和重大审计发现等事项进行沟通，包括沟通我们在审计中识别出的值得关注的内部控制缺陷。

毕马威华振会计师事务所（特殊普通合伙） 中国注册会计师

叶凯韵 侯雯

北京市东城区东长安街1号东方广场毕马威大楼8层

2026年3月27日

## §7 年度财务报表

### 7.1 资产负债表

会计主体：海富通先进制造股票型证券投资基金

报告截止日：2025年12月31日

单位：人民币元

资产	附注号	本期末 2025年12月31日	上年度末 2024年12月31日
<b>资产：</b>			
货币资金	7.4.7.1	30,789,382.22	21,578,601.56
结算备付金		3,402,482.57	1,755,834.47

存出保证金		180,566.86	163,492.27
交易性金融资产	7.4.7.2	294,228,455.46	302,586,319.17
其中：股票投资		294,228,455.46	301,472,421.80
基金投资		-	-
债券投资		-	1,113,897.37
资产支持证券投资		-	-
贵金属投资		-	-
其他投资		-	-
衍生金融资产	7.4.7.3	-	-
买入返售金融资产	7.4.7.4	-	-
应收清算款		3,169,063.37	4,615,480.63
应收股利		1,160.00	-
应收申购款		313,820.22	286,908.80
递延所得税资产		-	-
其他资产	7.4.7.5	-	-
资产总计		332,084,930.70	330,986,636.90
<b>负债和净资产</b>	<b>附注号</b>	<b>本期末 2025 年 12 月 31 日</b>	<b>上年度末 2024 年 12 月 31 日</b>
<b>负 债：</b>			
短期借款		-	-
交易性金融负债		-	-
衍生金融负债	7.4.7.3	-	-
卖出回购金融资产款		-	-
应付清算款		4,663,593.78	6.81
应付赎回款		6,551,990.65	1,871,207.65
应付管理人报酬		320,897.18	343,475.83
应付托管费		53,482.87	57,245.96
应付销售服务费		56,109.22	54,936.77
应付投资顾问费		-	-
应交税费		-	-
应付利润		-	-
递延所得税负债		-	-
其他负债	7.4.7.6	696,964.84	853,377.67
负债合计		12,343,038.54	3,180,250.69
<b>净资产：</b>			
实收基金	7.4.7.7	200,325,699.20	322,438,737.63
未分配利润	7.4.7.8	119,416,192.96	5,367,648.58
净资产合计		319,741,892.16	327,806,386.21
负债和净资产总计		332,084,930.70	330,986,636.90

注：报告截止日 2025 年 12 月 31 日，A 类基金份额净值 1.6164 元，C 类基金份额净值 1.5778 元。基金份额总额 200,325,699.20 份，其中 A 类基金份额 95,233,725.80 份，

C 类基金份额 105,091,973.40 份。

## 7.2 利润表

会计主体：海富通先进制造股票型证券投资基金

本报告期：2025 年 1 月 1 日至 2025 年 12 月 31 日

单位：人民币元

项目	附注号	本期 2025 年 1 月 1 日至 2025 年 12 月 31 日	上年度可比期间 2024 年 1 月 1 日至 2024 年 12 月 31 日
<b>一、营业总收入</b>		209,468,320.96	15,361,500.13
1.利息收入		115,338.35	107,768.89
其中：存款利息收入	7.4.7.9	115,338.35	107,768.89
债券利息收入		-	-
资产支持证券利息收入		-	-
买入返售金融资产收入		-	-
其他利息收入		-	-
2.投资收益（损失以“-”填列）		216,974,866.19	-21,963,769.47
其中：股票投资收益	7.4.7.10	215,318,458.85	-24,886,881.63
基金投资收益		-	-
债券投资收益	7.4.7.11	-7,502.59	196,987.01
资产支持证券投资收益		-	-
贵金属投资收益	7.4.7.12	-	-
衍生工具收益	7.4.7.13	-	-
股利收益	7.4.7.14	1,663,909.93	2,726,125.15
其他投资收益		-	-
3.公允价值变动收益（损失以“-”号填列）	7.4.7.15	-8,018,734.70	36,179,728.09
4.汇兑收益（损失以“-”号填列）		-	-
5.其他收入（损失以“-”号填列）	7.4.7.16	396,851.12	1,037,772.62
<b>减：二、营业总支出</b>		6,307,803.25	5,866,644.26
1. 管理人报酬	7.4.10.2.1	4,535,491.26	4,257,993.24
其中：暂估管理人报酬（若有）		-	-
2. 托管费	7.4.10.2.2	755,915.21	709,665.54
3. 销售服务费		841,253.58	721,315.82
4. 投资顾问费		-	-
5. 利息支出		-	-

其中：卖出回购金融资产支出		-	-
6. 信用减值损失		-	-
7. 税金及附加		-	0.39
8. 其他费用	7.4.7.17	175,143.20	177,669.27
<b>三、利润总额（亏损总额以“-”号填列）</b>		<b>203,160,517.71</b>	<b>9,494,855.87</b>
减：所得税费用		-	-
<b>四、净利润（净亏损以“-”号填列）</b>		<b>203,160,517.71</b>	<b>9,494,855.87</b>
五、其他综合收益的税后净额		-	-
<b>六、综合收益总额</b>		<b>203,160,517.71</b>	<b>9,494,855.87</b>

### 7.3 净资产变动表

会计主体：海富通先进制造股票型证券投资基金

本报告期：2025 年 1 月 1 日至 2025 年 12 月 31 日

单位：人民币元

项目	本期 2025 年 1 月 1 日至 2025 年 12 月 31 日			
	实收基金	其他综合收益	未分配利润	净资产合计
一、上期期末净资产	322,438,737.63	-	5,367,648.58	327,806,386.21
二、本期期初净资产	322,438,737.63	-	5,367,648.58	327,806,386.21
三、本期增减变动额（减少以“-”号填列）	-122,113,038.43	-	114,048,544.38	-8,064,494.05
（一）、综合收益总额	-	-	203,160,517.71	203,160,517.71
（二）、本期基金份额交易产生的净资产变动数（净资产减少以“-”号填列）	-122,113,038.43	-	-89,111,973.33	-211,225,011.76
其中：1. 基金申购款	243,724,380.54	-	36,809,716.92	280,534,097.46
2. 基金赎回款	-365,837,418.97	-	-125,921,690.25	-491,759,109.22

(三)、本期向基金份额持有人分配利润产生的净资产变动(净资产减少以“-”号填列)	-	-	-	-
四、本期期末净资产	200,325,699.20	-	119,416,192.96	319,741,892.16
项目	上年度可比期间 2024 年 1 月 1 日至 2024 年 12 月 31 日			
	实收基金	其他综合收益	未分配利润	净资产合计
一、上期期末净资产	407,574,114.71	-	-5,235,261.53	402,338,853.18
二、本期期初净资产	407,574,114.71	-	-5,235,261.53	402,338,853.18
三、本期增减变动额(减少以“-”号填列)	-85,135,377.08	-	10,602,910.11	-74,532,466.97
(一)、综合收益总额	-	-	9,494,855.87	9,494,855.87
(二)、本期基金份额交易产生的净资产变动数(净资产减少以“-”号填列)	-85,135,377.08	-	1,108,054.24	-84,027,322.84
其中：1. 基金申购款	370,341,205.46	-	-35,147,954.09	335,193,251.37
2. 基金赎回款	-455,476,582.54	-	36,256,008.33	-419,220,574.21
(三)、本期向基金份额持有人分配利润产生的净资产变动(净资产减少以“-”号填列)	-	-	-	-
四、本期期末净资产	322,438,737.63	-	5,367,648.58	327,806,386.21

报表附注为财务报表的组成部分。

本报告 7.1 至 7.4，财务报表由下列负责人签署：

基金管理人负责人：任志强，主管会计工作负责人：胡光涛，会计机构负责人：胡正万

## 7.4 报表附注

### 7.4.1 基金基本情况

海富通先进制造股票型证券投资基金（以下简称“本基金”）经中国证券监督管理委员会（以下简称“中国证监会”）证监许可[2019]第 1807 号《关于准予海富通先进制造股票型证券投资基金注册的批复》注册，由海富通基金管理有限公司依照《中华人民共和国证券投资基金法》和《海富通先进制造股票型证券投资基金基金合同》负责公开募集。本基金为契约型开放式证券投资基金，存续期限不定。首次设立募集不包括认购资金利息共募集人民币 1,892,791,424.12 元。经向中国证监会备案，《海富通先进制造股票型证券投资基金基金合同》于 2019 年 12 月 17 日正式生效，基金合同生效日的基金份额总额为 1,893,067,917.10 份，A 类基金份额 1,293,912,107.95 份，C 类基金份额 599,155,809.15 份，其中认购资金利息折合 A 基金份额 221,666.21 份，认购资金利息折合 C 基金份额 54,826.77 份。本基金的基金管理人为海富通基金管理有限公司，基金托管人为中国银行股份有限公司。

根据《海富通先进制造股票型证券投资基金基金合同》和《海富通先进制造股票型证券投资基金招募说明书》并报中国证监会备案，本基金根据认购/申购费用、销售服务费用收取方式的不同，将基金份额分为不同的类别。在投资者认购/申购时收取认购/申购费用，但不从本类别基金资产中计提销售服务费的，称为 A 类基金份额；在投资者认购/申购时不收取认/申购费用，而是从本类别基金资产中计提销售服务费的，称为 C 类基金份额。

根据《中华人民共和国证券投资基金法》和《海富通先进制造股票型证券投资基金基金合同》的有关规定，本基金投资范围包括国内依法发行上市的股票（包含中小板、创业板及其他经中国证监会核准或注册上市的股票）、存托凭证、内地与香港股票市场交易互联互通机制下允许买卖的香港联合交易所上市股票（“港股通标的股票”）、债券（包括国内依法发行和上市交易的国债、央行票据、金融债券、企业债券、公司债券、中期票据、短期融资券、超短期融资券、次级债券、政府支持机构债、政府支持债券、地方政府债、可交换债券、可转换债券及其他经中国证监会允许投资的债券）、资产支持证券、债券回购、银行存款（包括协议存款、定期存款及其他银行存款）、货币市场工具、同业存单、股指期货及法律法规或中国证监会允许基金投资的其他金融工具，但须符合中国证监会的相关规定。基金的投资组合比例为：股票资产及存托凭证占基金资产的比例不低于 80%，投资于先进制造主题相关的股票及存托凭证占非现金基金资产的比例不低于 80%，投资于港股通标的股票比例占股票投资比例的 0-50%；每个交易日日终，在扣除股指期货合约需缴纳的交易保证金后，基金保留的现金或者到期日在一年以内的政府债券不低于基金资产净值的 5%，其中现金不包括结算备付金、存出保证金和应收申购款等。法律法规或监管机构日后允许本基金投资的其他品种，基金管理人在履

行适当程序后，可以将其纳入投资范围，并可依据届时有效的法律法规适时合理地调整投资范围。本基金业绩比较基准为：中证高端装备制造指数收益率×75%+恒生指数收益率×10%+中证全债指数收益率×15%。

本财务报表由本基金的基金管理人海富通基金管理有限公司于 2026 年 3 月 27 日批准报出。

#### 7.4.2 会计报表的编制基础

本基金财务报表以持续经营为基础编制。

本基金财务报表符合中华人民共和国财政部（以下简称“财政部”）颁布的企业会计准则和《资产管理产品相关会计处理规定》（以下合称“企业会计准则”）的要求，同时亦按照中国证监会颁布的《证券投资基金信息披露 XBRL 模板第 3 号<年度报告和中期报告>》、中国证券投资基金业协会（以下简称“基金业协会”）颁布的《证券投资基金会计核算业务指引》及财务报表附注 7.4.4 所列示的中国证监会、基金业协会发布的其他有关基金行业实务操作的规定编制财务报表。

#### 7.4.3 遵循企业会计准则及其他有关规定的声明

本基金财务报表符合财政部颁布的企业会计准则及附注 7.4.2 中所列示的中国证监会和基金业协会发布的有关基金行业实务操作的规定要求，真实、完整地反映了本基金 2025 年 12 月 31 日的财务状况、2025 年度的经营成果和净资产变动情况。

#### 7.4.4 重要会计政策和会计估计

##### 7.4.4.1 会计年度

本基金的会计年度自公历 1 月 1 日起至 12 月 31 日止。

##### 7.4.4.2 记账本位币

本基金的记账本位币为人民币，编制财务报表采用的货币为人民币。本基金选定记账本位币的依据是主要业务收支的计价和结算币种。

##### 7.4.4.3 金融资产和金融负债的分类

###### (a) 金融资产的分类

本基金的金融工具包括股票投资、债券投资、资产支持证券投资、衍生工具等。

本基金通常根据管理金融资产的业务模式和金融资产的合同现金流量特征，在初始确认时将金融资产分为不同类别：以公允价值计量且其变动计入当期损益的金融资产、以公允价值计量且其变动计入其他综合收益的金融资产及以摊余成本计量的金融资产。

除非本基金改变管理金融资产的业务模式，在此情形下，所有受影响的相关金融资

产在业务模式发生变更后的首个报告期间的第一天进行重分类，否则金融资产在初始确认后不得进行重分类。

本基金将同时符合下列条件且未被指定为以公允价值计量且其变动计入当期损益的金融资产，分类为以摊余成本计量的金融资产：

- 本基金管理该金融资产的业务模式是以收取合同现金流量为目标；
- 该金融资产的合同条款规定，在特定日期产生的现金流量，仅为对本金和以未偿付本金金额为基础的利息的支付。

除上述以摊余成本计量的金融资产外，本基金将其余所有的金融资产分类为以公允价值计量且其变动计入当期损益的金融资产。本基金现无分类为以公允价值计量且其变动计入其他综合收益的金融资产。

管理金融资产的业务模式，是指本基金如何管理金融资产以产生现金流量。业务模式决定本基金所管理金融资产现金流量的来源是收取合同现金流量、出售金融资产还是两者兼有。本基金以客观事实为依据、以关键管理人员决定的对金融资产进行管理的特定业务目标为基础，确定管理金融资产的业务模式。

本基金对金融资产的合同现金流量特征进行评估，以确定相关金融资产在特定日期产生的合同现金流量是否仅为对本金和以未偿付本金金额为基础的利息的支付。其中，本金是指金融资产在初始确认时的公允价值；利息包括对货币时间价值、与特定时期未偿付本金金额相关的信用风险、以及其他基本借贷风险、成本和利润的对价。此外，本基金对可能导致金融资产合同现金流量的时间分布或金额发生变更的合同条款进行评估，以确定其是否满足上述合同现金流量特征的要求。

#### (b) 金融负债的分类

本基金将金融负债分类为以公允价值计量且其变动计入当期损益的金融负债及以摊余成本计量的金融负债。

- 以公允价值计量且其变动计入当期损益的金融负债

该类金融负债包括交易性金融负债（含属于金融负债的衍生工具）和指定为以公允价值计量且其变动计入当期损益的金融负债。

- 以摊余成本计量的金融负债

初始确认后，对于该类金融负债采用实际利率法以摊余成本计量。

本基金现无分类为以公允价值计量且其变动计入当期损益的金融负债。

#### 7.4.4.4 金融资产和金融负债的初始确认、后续计量和终止确认

##### (a) 金融工具的初始确认

金融资产和金融负债在本基金成为相关金融工具合同条款的一方时，于资产负债表内确认。

在初始确认时，金融资产及金融负债均以公允价值计量。对于以公允价值计量且其变动计入当期损益的金融资产或金融负债，相关交易费用直接计入当期损益；对于其他

类别的金融资产或金融负债，相关交易费用计入初始确认金额。

(b) 后续计量

- 以公允价值计量且其变动计入当期损益的金融资产

初始确认后，对于该类金融资产以公允价值进行后续计量，产生的利得或损失（包括利息和股利收入）计入当期损益，除非该金融资产属于套期关系的一部分。

- 以摊余成本计量的金融资产

初始确认后，对于该类金融资产采用实际利率法以摊余成本计量。以摊余成本计量且不属于任何套期关系的一部分的金融资产所产生的利得或损失，在终止确认、重分类、按照实际利率法摊销或确认减值时，计入当期损益。

- 以公允价值计量且其变动计入当期损益的金融负债

初始确认后，对于该类金融负债以公允价值进行后续计量，除与套期会计有关外，产生的利得或损失（包括利息费用）计入当期损益。

- 以摊余成本计量的金融负债

初始确认后，对于该类金融负债采用实际利率法以摊余成本计量。

(c) 金融工具的终止确认

满足下列条件之一时，本基金终止确认该金融资产：

- 收取该金融资产现金流量的合同权利终止；
- 该金融资产已转移，且本基金将金融资产所有权上几乎所有的风险和报酬转移给转入方；

- 该金融资产已转移，虽然本基金既没有转移也没有保留金融资产所有权上几乎所有的风险和报酬，但是放弃了对该金融资产控制。

金融资产整体转移满足终止确认条件的，本基金将下列两项金额的差额计入当期损益：

- 所转移金融资产在终止确认日的账面价值；
- 因转移金融资产而收到的对价。

金融负债（或其一部分）的现时义务已经解除的，本基金终止确认该金融负债（或该部分金融负债）。

(d) 金融工具的减值

本基金以预期信用损失为基础，对下列项目进行减值会计处理并确认损失准备：

- 以摊余成本计量的金融资产

本基金持有的其他以公允价值计量的金融资产不适用预期信用损失模型。

预期信用损失的计量

预期信用损失，是指以发生违约的风险为权重的金融工具信用损失的加权平均值。信用损失，是指本基金按照原实际利率折现的、根据合同应收的所有合同现金流量与预期收取的所有现金流量之间的差额，即全部现金短缺的现值。

在计量预期信用损失时，本基金需考虑的最长期限为面临信用风险的最长合同期限

(包括考虑续约选择权)。

整个存续期预期信用损失，是指因金融工具整个预计存续期内所有可能发生的违约事件而导致的预期信用损失。

未来 12 个月内预期信用损失，是指因资产负债表日后 12 个月内(若金融工具的预计存续期少于 12 个月，则为预计存续期)可能发生的金融工具违约事件而导致的预期信用损失，是整个存续期预期信用损失的一部分。

本基金对满足下列情形的金融工具按照相当于未来 12 个月内预期信用损失的金额计量其损失准备，对其他金融工具按照相当于整个存续期内预期信用损失的金额计量其损失准备：

- 该金融工具在资产负债表日只具有较低的信用风险；或
- 该金融工具的信用风险自初始确认后并未显著增加。

预期信用损失准备的列报

为反映金融工具的信用风险自初始确认后的变化，本基金在每个资产负债表日重新计量预期信用损失，由此形成的损失准备的增加或转回金额，应当作为减值损失或利得计入当期损益。对于以摊余成本计量的金融资产，损失准备抵减该金融资产在资产负债表中列示的账面价值。

核销

如果本基金不再合理预期金融资产合同现金流量能够全部或部分收回，则直接减记该金融资产的账面余额。这种减记构成相关金融资产的终止确认。这种情况通常发生在本基金确定债务人没有资产或收入来源可产生足够的现金流量以偿还将被减记的金额。但是，被减记的金融资产仍可能受到本基金催收到期款项相关执行活动的影响。

已减记的金融资产以后又收回的，作为减值损失的转回计入收回当期的损益。

#### 7.4.4.5 金融资产和金融负债的估值原则

除特别声明外，本基金按下述原则计量公允价值：

公允价值是指市场参与者在计量日发生的有序交易中，出售一项资产所能收到或者转移一项负债所需支付的价格。

本基金在确定相关金融资产和金融负债的公允价值时，根据企业会计准则的规定采用在当前情况下适用并且有足够可利用数据和其他信息支持的估值技术。

存在活跃市场且能够获取相同资产或负债报价的金融工具，在估值日有报价的，除会计准则规定的情况外，将该报价不加调整地应用于该资产或负债的公允价值计量；估值日无报价且最近交易日后未发生影响公允价值计量的重大事件的，采用最近交易日的报价确定公允价值。有充足证据表明估值日或最近交易日的报价不能真实反映公允价值的，对报价进行调整，确定公允价值。与上述金融工具相同，但具有不同特征的，以相同资产或负债的公允价值为基础，并在估值技术中考虑不同特征因素的影响。特征是指对资产出售或使用的限制等，如果该限制是针对资产持有者的，那么在估值技术中不应

将该限制作为特征考虑。此外，本基金不考虑因其大量持有相关资产或负债所产生的溢价或折价。

对不存在活跃市场的金融工具，采用在当前情况下适用并且有足够可利用数据和其他信息支持的估值技术确定公允价值。采用估值技术确定公允价值时，优先使用可观察输入值，只有在无法取得相关资产或负债可观察输入值或取得不切实可行的情况下，才可以使用不可观察输入值。

如经济环境发生重大变化或证券发行人发生影响证券价格的重大事件，参考类似投资品种的现行市价及重大变化等因素，对估值进行调整并确定公允价值。

#### 7.4.4.6 金融资产和金融负债的抵销

金融资产和金融负债在资产负债表内分别列示，没有相互抵销。但是，同时满足下列条件的，以相互抵销后的净额在资产负债表内列示：

- 本基金具有抵销已确认金额的法定权利，且该种法定权利是当前可执行的；
- 本基金计划以净额结算，或同时变现该金融资产和清偿该金融负债。

#### 7.4.4.7 实收基金

实收基金为对外发行基金份额所募集的总金额在扣除损益平准金分摊部分后的余额。由于基金份额折算引起的实收基金份额变动于基金份额折算日根据折算前的基金份额数及确定的折算比例计算认列。由于申购和赎回引起的实收基金份额变动分别于基金申购确认日及基金赎回确认日认列。上述申购和赎回分别包括基金转换所引起的转入基金的实收基金增加和转出基金的实收基金减少。

#### 7.4.4.8 损益平准金

损益平准金核算在基金份额发生变动时，申购、赎回、转入、转出及红利再投资等款项中包含的未分配利润和公允价值变动损益，包括已实现损益平准金和未实现损益平准金。已实现损益平准金指根据交易申请日申购或赎回款项中包含的按累计未分配的已实现损益占净资产比例计算的金额。未实现损益平准金指根据交易申请日申购或赎回款项中包含的按累计未分配的未实现损益占净资产比例计算的金额。损益平准金于基金申购确认日或基金赎回确认日进行确认和计量，并于会计期末全额转入未分配利润。

#### 7.4.4.9 收入/(损失)的确认和计量

利息收入

存款利息收入是按借出货币资金的时间和实际利率计算确定。

买入返售金融资产在资金实际占用期间内按实际利率法逐日确认为利息收入。

投资收益

股票投资收益、债券投资收益、资产支持证券投资收益和衍生工具收益按相关金融资产于处置日成交金额与其初始计量金额的差额确认，处置时产生的交易费用计入投资收益。

股利收益按上市公司宣告的分红派息比例计算的金额扣除应由上市公司代扣代缴的个人所得税后的净额确认。

以公允价值计量且其变动计入当期损益的债券投资，在其持有期间，按票面金额和票面利率计算的利息计入投资收益。

#### 公允价值变动收益

公允价值变动收益核算基金持有的采用公允价值模式计量的以公允价值计量且其变动计入当期损益的金融资产、衍生工具、以公允价值计量且变动计入当期损益的金融负债等公允价值变动形成的应计入当期损益的利得或损失。不包括本基金持有的以公允价值计量且其变动计入当期损益的债券投资在持有期间按票面利率计算的利息。

#### 7.4.4.10 费用的确认和计量

本基金的管理人报酬、托管费和销售服务费在费用涵盖期间按基金合同约定的费率和计算方法逐日确认。

本基金的利息支出按资金的本金和适用利率逐日计提。

卖出回购金融资产款在资金实际占用期间按实际利率法逐日确认为利息支出。

以摊余成本计量的金融负债在持有期间确认的利息支出按实际利率法计算。

#### 7.4.4.11 基金的收益分配政策

根据《海富通先进制造股票型证券投资基金基金合同》的规定，本基金收益分配方式分两种：现金分红与红利再投资，投资者可选择现金红利或将现金红利自动转为对应类别基金份额进行再投资；若投资者不选择，本基金各类份额默认的收益分配方式是现金分红；本基金不同类别的基金份额，其分红方式相互独立、互不影响；投资者不同基金交易账户设置的基金分红方式相互独立、互不影响；基金收益分配后基金份额净值不能低于面值，即基金收益分配基准日的某一类基金份额净值减去该类份额每单位基金份额收益分配金额后不能低于面值；同一类别的每一基金份额享有同等分配权；法律法规或监管机关另有规定的，从其规定。法律法规或监管机构另有规定的或在基金份额持有人利益无实质不利影响的前提下，基金管理人可对基金收益分配原则和支付方式进行调整，不需召开基金份额持有人大会。

#### 7.4.4.12 分部报告

本基金以内部组织结构、管理要求、内部报告制度为依据确定经营分部，以经营分部为基础确定报告分部。

本基金目前以一个经营分部运作，不需要进行分部报告的披露。

#### 7.4.4.13 外币交易

外币交易按交易发生日的即期汇率将外币金额折算为人民币入账。

外币货币性项目，于估值日采用估值日的即期汇率折算为人民币，所产生的折算差额直接计入汇兑损益科目。以公允价值计量的外币非货币性项目，于估值日采用估值日的即期汇率折算为人民币，所产生的折算差额直接计入公允价值变动损益科目。

#### 7.4.4.14 其他重要的会计政策和会计估计

根据本基金的估值原则和中国证监会允许的基金行业估值实务操作，本基金确定以下类别股票投资、债券投资和资产支持证券投资的公允价值时采用的估值方法及其关键假设如下：

对于证券交易所上市的股票和债券，若出现重大事项停牌或交易不活跃(包括涨跌停时的交易不活跃)等情况，本基金根据中国证监会公告[2017]13号《中国证监会关于证券投资基金估值业务的指导意见》，根据具体情况采用《关于发布中基协(AMAC)基金行业股票估值指数的通知》提供的指数收益法、市盈率法、现金流量折现法等估值技术进行估值。

对于在锁定期内的非公开发行股票、首次公开发行股票时公司股东公开发售股份、通过大宗交易取得的带限售期的股票等流通受限股票，根据中国基金业协会中基协发[2017]6号《关于发布<证券投资基金投资流通受限股票估值指引(试行)>的通知》之附件《证券投资基金投资流通受限股票估值指引(试行)》(以下简称“指引”)，按估值日在证券交易所上市交易的同一股票的公允价值扣除中证指数有限公司根据指引所独立提供的该流通受限股票剩余限售期对应的流动性折扣后的价值进行估值。

对于在证券交易所上市或挂牌转让的固定收益品种(可转换债券除外)及在银行间同业市场交易的固定收益品种，根据中国证监会公告[2017]13号《中国证监会关于证券投资基金估值业务的指导意见》及中国基金业协会中基协字[2022]566号《关于发布<关于固定收益品种的估值处理标准>的通知》采用估值技术确定公允价值。本基金持有的证券交易所上市或挂牌转让的固定收益品种(可转换债券除外)，按照中证指数有限公司所独立提供的估值结果确定公允价值。本基金持有的银行间同业市场固定收益品种按照中债金融估值中心有限公司所独立提供的估值结果确定公允价值。

### 7.4.5 会计政策和会计估计变更以及差错更正的说明

#### 7.4.5.1 会计政策变更的说明

本基金在本报告期内未发生重大会计政策变更。

#### 7.4.5.2 会计估计变更的说明

本基金在本报告期内未发生重大会计估计变更。

### 7.4.5.3 差错更正的说明

本基金在本报告期内未发生重大会计差错更正。

### 7.4.6 税项

根据财税[2002]128 号《关于开放式证券投资基金有关税收问题的通知》、财税[2004]78 号文《关于证券投资基金税收政策的通知》、财税[2012]85 号文《关于实施上市公司股息红利差别化个人所得税政策有关问题的通知》、财税[2015]101 号《关于上市公司股息红利差别化个人所得税政策有关问题的通知》、财税[2014]81 号文《关于沪港股票市场交易互联互通机制试点有关税收政策的通知》、财税[2016]127 号文《关于深港股票市场交易互联互通机制试点有关税收政策的通知》、深圳证券交易所于 2008 年 9 月 18 日发布的《深圳证券交易所关于做好证券交易印花税征收方式调整工作的通知》、财税[2008]1 号文《关于企业所得税若干优惠政策的通知》、财税[2016]36 号文《关于全面推开营业税改征增值税试点的通知》、财税[2016]46 号《关于进一步明确全面推开营改增试点金融业有关政策的通知》、财税[2016]70 号《关于金融机构同业往来等增值税政策的补充通知》、财税[2016]140 号《关于明确金融 房地产开发 教育辅助服务等增值税政策的通知》、财税[2017]2 号《关于资管产品增值税政策有关问题的补充通知》、财税[2017]56 号《关于资管产品增值税有关问题的通知》、财税[2017]90 号《关于租入固定资产进项税额抵扣等增值税政策的通知》、中投信〔2021〕20 号《关于香港联合交易所有限公司上调股票交易印花税率有关提示的通知》、财政部 税务总局证监会公告 2019 年第 93 号《关于继续执行沪港、深港股票市场交易互联互通机制和内地与香港基金互认有关个人所得税政策的公告》、财政部 税务总局公告 2023 年第 2 号《关于延续实施有关个人所得税优惠政策的公告》、财政部 税务总局 中国证监会公告 2023 年第 23 号《关于延续实施沪港、深港股票市场交易互联互通机制和内地与香港基金互认有关个人所得税政策的公告》、财政部 税务总局公告 2023 年第 39 号《关于减半征收证券交易印花税的公告》、财政部 税务总局公告 2024 年第 8 号《关于延续实施全国中小企业股份转让系统挂牌公司股息红利差别化个人所得税政策的公告》、财政部 税务总局公告 2025 年第 4 号《关于国债等债券利息收入增值税政策的公告》及其他相关税务法规和实务操作，本基金适用的主要税项列示如下：

(a) 资管产品管理人运营资管产品过程中发生的增值税应税行为，以管理人为增值税纳税人，暂适用简易计税方法，按照 3% 的征收率缴纳增值税。

证券投资基金管理人运用基金买卖股票、债券取得的金融商品转让收入免征增值税；对金融同业往来取得的利息收入免征增值税；同业存款利息收入免征增值税以及一般存款利息收入不征收增值税。自 2025 年 8 月 8 日起，对在该日期之后（含当日）新发行的国债、地方政府债券、金融债券的利息收入，恢复征收增值税，对该日期之前已发行的国债、地方政府债券、金融债券（含在 2025 年 8 月 8 日之后续发行的部分）的利息收入，继续免征增值税直至债券到期。资管产品管理人运营资管产品提供的贷款服务，

以产生的利息及利息性质的收入为销售额。

(b) 对投资者从证券投资基金分配中取得的收入，暂不征收企业所得税。

对证券投资基金从中国内地证券市场中取得的收入，包括买卖股票、债券的差价收入，股权的股息、红利收入，债券的利息收入及其他收入，暂不征收企业所得税。

(c) 对基金从上市公司、全国中小企业股份转让系统公开转让股票的非上市公众公司（“挂牌公司”）取得的股息红利所得，持股期限在 1 个月以内(含 1 个月)的，其股息红利所得全额计入应纳税所得额；持股期限在 1 个月以上至 1 年(含 1 年)的，暂减按 50% 计入应纳税所得额；持股期限超过 1 年的，暂免征收个人所得税。对基金持有的上市公司限售股，解禁后取得的股息、红利收入，按照上述规定计算纳税，持股时间自解禁日起计算；解禁前取得的股息、红利收入继续暂减按 50% 计入应纳税所得额。上述所得统一适用 20% 的税率计征个人所得税。

对基金取得的企业债券利息收入，应由发行债券的企业在向基金支付利息时代扣代缴 20% 的个人所得税。

对内地个人投资者通过沪港通、深港通投资香港联合交易所有限公司（以下简称“香港联交所”）上市 H 股取得的股息红利，H 股公司应向中国证券登记结算有限责任公司（以下简称“中国结算”）提出申请，由中国结算向 H 股公司提供内地个人投资者名册，H 股公司按照 20% 的税率代扣个人所得税。内地个人投资者通过沪港通、深港通投资香港联交所上市的非 H 股取得的股息红利，由中国结算按照 20% 的税率代扣个人所得税。对内地证券投资基金通过沪港通、深港通投资香港联交所上市股票取得的股息红利所得，按照上述规定计征个人所得税。

对内地个人投资者通过沪港通、深港通投资香港联交所上市股票取得的转让差价所得和通过基金互认买卖香港基金份额取得的转让差价所得，继续暂免征收个人所得税，执行至 2027 年 12 月 31 日。

(d) 基金卖出股票按 0.1% 的税率缴纳股票交易印花税，买入股票不征收股票交易印花税。自 2023 年 8 月 28 日起，证券交易印花税实施减半征收。对于基金通过沪港通、深港通买卖、继承、赠与香港联交所上市股票，按照香港特别行政区现行税法规定缴纳印花税。

(e) 对基金运营过程中缴纳的增值税，分别按照证券投资基金管理人所在地适用的税率，计算缴纳城市维护建设税、教育费附加和地方教育附加。

## 7.4.7 重要财务报表项目的说明

### 7.4.7.1 货币资金

单位：人民币元

项目	本期末 2025 年 12 月 31 日	上年度末 2024 年 12 月 31 日

活期存款	30,789,382.22	21,578,601.56
等于：本金	30,786,534.59	21,576,538.34
加：应计利息	2,847.63	2,063.22
定期存款	-	-
等于：本金	-	-
加：应计利息	-	-
其中：存款期限 1 个月以 内	-	-
存款期限 1-3 个月	-	-
存款期限 3 个月以 上	-	-
其他存款	-	-
等于：本金	-	-
加：应计利息	-	-
合计	30,789,382.22	21,578,601.56

## 7.4.7.2 交易性金融资产

单位：人民币元

项目	本期末 2025 年 12 月 31 日			
	成本	应计利息	公允价值	公允价值变 动
股票	270,861,323.17	-	294,228,455.4 6	23,367,132.2 9
贵金属投资-金交所 黄金合约	-	-	-	-
债券	交易所市场	-	-	-
	银行间市场	-	-	-
	合计	-	-	-
资产支持证券	-	-	-	-

基金	-	-	-	-	
其他	-	-	-	-	
合计	270,861,323.17	-	294,228,455.4 6	23,367,132.2 9	
项目	上年度末 2024 年 12 月 31 日				
	成本	应计利息	公允价值	公允价值变动	
股票	270,078,524.81	-	301,472,421.8 0	31,393,896.9 9	
贵金属投资-金交所 黄金合约	-	-	-	-	
债券	交易所市场	1,109,900.00	12,027.37	1,113,897.37	-8,030.00
	银行间市场	-	-	-	-
	合计	1,109,900.00	12,027.37	1,113,897.37	-8,030.00
资产支持证券	-	-	-	-	
基金	-	-	-	-	
其他	-	-	-	-	
合计	271,188,424.81	12,027.37	302,586,319.1 7	31,385,866.9 9	

#### 7.4.7.3 衍生金融资产/负债

本基金于本报告期末及上年度末均未持有任何衍生金融资产 / 负债。

#### 7.4.7.4 买入返售金融资产

##### 7.4.7.4.1 各项买入返售金融资产期末余额

本基金于本报告期末及上年度末均未持有买入返售金融资产。

##### 7.4.7.4.2 期末买断式逆回购交易中取得的债券

本基金于本报告期末及上年度末均未持有从买断式逆回购交易中取得的债券。

#### 7.4.7.5 其他资产

本基金本报告期末及上年度末其他资产无余额。

## 7.4.7.6 其他负债

单位：人民币元

项目	本期末 2025 年 12 月 31 日	上年度末 2024 年 12 月 31 日
应付券商交易单元保证金	-	-
应付赎回费	286.63	65.35
应付证券出借违约金	-	-
应付交易费用	541,678.21	688,312.32
其中：交易所市场	541,678.21	688,312.32
银行间市场	-	-
应付利息	-	-
预提费用	155,000.00	165,000.00
合计	696,964.84	853,377.67

## 7.4.7.7 实收基金

## 海富通先进制造股票 A

金额单位：人民币元

项目	本期 2025年1月1日至2025年12月31日	
	基金份额（份）	账面金额
上年度末	166,848,086.43	166,848,086.43
本期申购	47,341,607.38	47,341,607.38
本期赎回（以“-”号填列）	-118,955,968.01	-118,955,968.01
本期末	95,233,725.80	95,233,725.80

## 海富通先进制造股票 C

金额单位：人民币元

项目	本期 2025年1月1日至2025年12月31日	
	基金份额（份）	账面金额
上年度末	155,590,651.20	155,590,651.20
本期申购	196,382,773.16	196,382,773.16

本期赎回（以“-”号填列）	-246,881,450.96	-246,881,450.96
本期末	105,091,973.40	105,091,973.40

注：此处申购含转换入份额，赎回含转换出份额。

#### 7.4.7.8 未分配利润

##### 海富通先进制造股票 A

单位：人民币元

项目	已实现部分	未实现部分	未分配利润合计
上年度末	52,316,645.92	-47,892,117.44	4,424,528.48
本期期初	52,316,645.92	-47,892,117.44	4,424,528.48
本期利润	90,620,355.31	-9,607,632.98	81,012,722.33
本期基金份额交易产生的变动数	-46,123,767.93	19,385,220.10	-26,738,547.83
其中：基金申购款	28,904,951.51	-15,006,343.74	13,898,607.77
基金赎回款	-75,028,719.44	34,391,563.84	-40,637,155.60
本期已分配利润	-	-	-
本期末	96,813,233.30	-38,114,530.32	58,698,702.98

##### 海富通先进制造股票 C

单位：人民币元

项目	已实现部分	未实现部分	未分配利润合计
上年度末	45,346,410.44	-44,403,290.34	943,120.10
本期期初	45,346,410.44	-44,403,290.34	943,120.10
本期利润	120,558,897.10	1,588,898.28	122,147,795.38
本期基金份额交易产生的变动数	-63,559,204.88	1,185,779.38	-62,373,425.50
其中：基金申购款	98,187,229.66	-75,276,120.51	22,911,109.15
基金赎回款	-161,746,434.54	76,461,899.89	-85,284,534.65
本期已分配利润	-	-	-
本期末	102,346,102.66	-41,628,612.68	60,717,489.98

#### 7.4.7.9 存款利息收入

单位：人民币元

项目	本期 2025年1月1日至2025年12月 31日	上年度可比期间 2024年1月1日至2024年12 月31日
活期存款利息收入	100,435.82	79,945.12
定期存款利息收入	-	-
其他存款利息收入	-	-
结算备付金利息收入	9,480.88	23,312.97
其他	5,421.65	4,510.80
合计	115,338.35	107,768.89

#### 7.4.7.10 股票投资收益

单位：人民币元

项目	本期 2025年1月1日至2025 年12月31日	上年度可比期间 2024年1月1日至2024 年12月31日
卖出股票成交总额	3,175,085,098.53	2,193,101,188.50
减：卖出股票成本总额	2,955,022,943.12	2,214,399,449.99
减：交易费用	4,743,696.56	3,588,620.14
买卖股票差价收入	215,318,458.85	-24,886,881.63

#### 7.4.7.11 债券投资收益

##### 7.4.7.11.1 债券投资收益项目构成

单位：人民币元

项目	本期 2025年1月1日至2025年 12月31日	上年度可比期间 2024年1月1日至2024年 12月31日
债券投资收益——利息收入	2,472.41	4,516.84
债券投资收益——买卖债券（债转股及 债券到期兑付）差价收入	-9,975.00	192,470.17
债券投资收益——赎回差价收入	-	-
债券投资收益——申购差价收入	-	-
合计	-7,502.59	196,987.01

##### 7.4.7.11.2 债券投资收益——买卖债券差价收入

单位：人民币元

项目	本期	上年度可比期间
	2025年1月1日至2025年 12月31日	2024年1月1日至2024年 12月31日
卖出债券（债转股及债券到期兑付） 成交总额	1,414,760.00	912,055.15
减：卖出债券（债转股及债券到期兑 付）成本总额	1,409,339.00	719,009.28
减：应计利息总额	15,396.00	510.25
减：交易费用	-	65.45
买卖债券差价收入	-9,975.00	192,470.17

#### 7.4.7.12 贵金属投资收益

本基金在本报告期内及上年度可比期间均无贵金属投资收益。

#### 7.4.7.13 衍生工具收益

本基金在本报告期内及上年度可比期间均无衍生工具收益。

#### 7.4.7.14 股利收益

单位：人民币元

项目	本期	上年度可比期间
	2025年1月1日至2025年12月 31日	2024年1月1日至2024年12月 31日
股票投资产生的股利收益	1,663,909.93	2,726,125.15
其中：证券出借权益补偿收 入	-	-
基金投资产生的股利收益	-	-
合计	1,663,909.93	2,726,125.15

#### 7.4.7.15 公允价值变动收益

单位：人民币元

项目名称	本期	上年度可比期间
	2025年1月1日至2025年12月 31日	2024年1月1日至2024年12月 31日
1.交易性金融资产	-8,018,734.70	36,179,728.09
——股票投资	-8,026,764.70	36,187,758.09

——债券投资	8,030.00	-8,030.00
——资产支持证券投资	-	-
——基金投资	-	-
——贵金属投资	-	-
——其他	-	-
2.衍生工具	-	-
——权证投资	-	-
3.其他	-	-
减：应税金融商品公允价值变动产生的预估增值税	-	-
合计	-8,018,734.70	36,179,728.09

#### 7.4.7.16 其他收入

单位：人民币元

项目	本期 2025年1月1日至2025年12月 31日	上年度可比期间 2024年1月1日至2024年12月31 日
基金赎回费收入	379,365.02	992,718.44
基金转换费收入	17,486.10	45,054.18
合计	396,851.12	1,037,772.62

#### 7.4.7.17 其他费用

单位：人民币元

项目	本期 2025年1月1日至2025年12 月31日	上年度可比期间 2024年1月1日至2024年12月31 日
审计费用	35,000.00	45,000.00
信息披露费	120,000.00	120,000.00
证券出借违约金	-	-
银行划款手续费	18,747.63	12,433.98
证券组合费	1,395.57	235.29
合计	175,143.20	177,669.27

## 7.4.8 或有事项、资产负债表日后事项的说明

### 7.4.8.1 或有事项

截至资产负债表日，本基金没有需要在财务报表附注中说明的或有事项。

### 7.4.8.2 资产负债表日后事项

截至本财务报告批准报出日，本基金没有需要在财务报表附注中说明的资产负债表日后事项。

## 7.4.9 关联方关系

关联方名称	与本基金的关系
海富通基金管理有限公司(“海富通”)	基金管理人、注册登记机构、基金销售机构
中国银行股份有限公司(“中国银行”)	基金托管人、基金销售机构
海通证券股份有限公司(“海通证券”)	基金管理人的股东、基金销售机构
国泰海通证券股份有限公司(“国泰海通证券”)	基金管理人的股东、基金销售机构
法国巴黎资产管理 BE 控股公司(BNP Paribas Asset Management BE Holding)	基金管理人的股东
上海国际集团有限公司	基金管理人的实际控制人
上海富诚海富通资产管理有限公司	基金管理人的子公司

注：1、经中国证券监督管理委员会于 2025 年 1 月 17 日出具《关于同意国泰君安证券股份有限公司吸收合并海通证券股份有限公司并募集配套资金注册、核准国泰君安证券股份有限公司吸收合并海通证券股份有限公司、海富通基金管理有限公司变更主要股东及实际控制人、富国基金管理有限公司变更主要股东、海通期货股份有限公司变更主要股东及实际控制人的批复》（证监许可〔2025〕96 号）核准，国泰君安证券股份有限公司吸收合并海通证券股份有限公司。自本次吸收合并交割日（即 2025 年 3 月 14 日）起，合并后的国泰君安证券股份有限公司（后更名为“国泰海通证券股份有限公司”）承继及承接海通证券股份有限公司的全部资产、负债、业务、人员、合同、资质及其他一切权利与义务，海通证券股份有限公司所持海富通基金管理有限公司（以下简称“海富通基金”）股权亦归属于国泰海通证券股份有限公司，即国泰海通证券股份有限公司成为海富通基金的主要股东，上海国际集团有限公司成为海富通基金实际控制人。

2、下述关联交易均在正常业务范围内按一般商业条款订立。其中，本期与海通证券发生关联交易业务时间区间为 2025 年 1 月 1 日至 2025 年 3 月 14 日，与国泰海通证券发生关联交易业务时间区间为 2025 年 3 月 15 日至 2025 年 12 月 31 日。

## 7.4.10 本报告期及上年度可比期间的关联方交易

### 7.4.10.1 通过关联方交易单元进行的交易

#### 7.4.10.1.1 股票交易

金额单位：人民币元

关联方名称	本期 2025年1月1日至2025年12月31日		上年度可比期间 2024年1月1日至2024年12月31日	
	成交金额	占当期股票成交总额的比例	成交金额	占当期股票成交总额的比例
国泰海通证券	34,196,224.09	0.56%	-	-
海通证券	-	-	28,964,213.65	0.67%

#### 7.4.10.1.2 权证交易

本基金在本报告期内及上年度可比期间均没有通过关联方的交易单元进行过权证交易。

#### 7.4.10.1.3 应支付关联方的佣金

金额单位：人民币元

关联方名称	本期 2025年1月1日至2025年12月31日			
	当期佣金	占当期佣金总量的比例	期末应付佣金余额	占期末应付佣金总额的比例
国泰海通证券	14,905.88	0.56%	-	-
关联方名称	上年度可比期间 2024年1月1日至2024年12月31日			
	当期佣金	占当期佣金总量的比例	期末应付佣金余额	占期末应付佣金总额的比例
海通证券	12,625.48	0.58%	12,625.48	1.83%

注：1.上述佣金按协议约定的佣金率计算，佣金率由协议签订方参考市场价格确定。该类佣金协议的服务范围还包括佣金收取方为本基金管理人提供的证券投资研究服务等。

2.根据《公开募集证券投资基金证券交易费用管理规定》，自2024年7月1日起，基金管理人管理的被动股票型基金的股票交易佣金费率原则上不得超过市场平均股票交易佣金费率，且不得通过交易佣金支付研究服务、流动性服务等其他费用；其他类型基金可以通过交易佣金支付研究服务费用，但股票交易佣金费率原则上不得超过市场平均股票交易佣金费率的两倍，且不得通过交易佣金支付研究服务之外的其他费用。公司

的该类佣金协议符合《公开募集证券投资基金证券交易费用管理规定》。

#### 7.4.10.2 关联方报酬

##### 7.4.10.2.1 基金管理费

单位：人民币元

项目	本期 2025年1月1日至2025 年12月31日	上年度可比期间 2024年1月1日至2024 年12月31日
当期发生的基金应支付的管理费	4,535,491.26	4,257,993.24
其中：应支付销售机构的客户维护 费	1,729,873.71	1,868,281.44
应支付基金管理人的净管理费	2,805,617.55	2,389,711.80

注：支付基金管理人海富通的管理人报酬按前一日基金资产净值 1.20% 的年费率计提，逐日累计至每月月底，按月支付。其计算公式为：日管理人报酬=前一日基金资产净值 x 1.20% / 当年天数。

##### 7.4.10.2.2 基金托管费

单位：人民币元

项目	本期 2025年1月1日至2025年 12月31日	上年度可比期间 2024年1月1日至2024年 12月31日
当期发生的基金应支付的托管费	755,915.21	709,665.54

注：支付基金托管人的基金托管费按前一日基金资产净值 0.20% 的年费率计提，逐日累计至每月月底，按月支付。其计算公式为：日基金托管费=前一日基金资产净值 x 0.20% / 当年天数。

##### 7.4.10.2.3 销售服务费

单位：人民币元

获得销售服务费的各关联方名称	本期 2025年1月1日至2025年12月31日		
	当期发生的基金应支付的销售服务费		
	海富通先进制造股票A	海富通先进制造股票C	合计
中国银行	-	87,481.73	87,481.73

海通证券	-	7,434.94	7,434.94
海富通	-	225,528.54	225,528.54
国泰海通证券	-	26,749.83	26,749.83
合计	-	347,195.04	347,195.04
获得销售服务费的各关联方名称	上年度可比期间		
	2024年1月1日至2024年12月31日		
	当期发生的基金应支付的销售服务费		
	海富通先进制造股票A	海富通先进制造股票C	合计
中国银行	-	74,715.42	74,715.42
海通证券	-	34,671.02	34,671.02
海富通	-	11,225.65	11,225.65
合计	-	120,612.09	120,612.09

注：本基金 A 类份额不收取销售服务费，C 类份额的基金销售服务费年费率为 0.40%，基金销售服务费按前一日 C 类基金份额资产净值的 0.40% 年费率计提，逐日累计至每月月底，按月支付。销售服务费的计算方法如下：日销售服务费 = 前一日 C 类份额的基金资产净值 × 0.40% / 当年天数。

#### 7.4.10.3 与关联方进行银行间同业市场的债券(含回购)交易

本基金在本报告期内及上年度可比期间均未与关联方进行银行间同业市场的债券(含回购)交易。

#### 7.4.10.4 报告期内转融通证券出借业务发生重大关联交易事项的说明

##### 7.4.10.4.1 与关联方通过约定申报方式进行的适用固定期限费率的证券出借业务的情况

本基金在本报告期内及上年度可比期间均未与关联方通过约定申报方式进行适用固定期限费率的证券出借业务。

##### 7.4.10.4.2 与关联方通过约定申报方式进行的适用市场化期限费率的证券出借业务的情况

本基金在本报告期内及上年度可比期间均未与关联方通过约定申报方式进行适用市场化期限费率的证券出借业务。

#### 7.4.10.5 各关联方投资本基金的情况

##### 7.4.10.5.1 报告期内基金管理人运用自有资金投资本基金的情况

本报告期及上年度可比期间基金管理人未运用自有资金投资本基金。

##### 7.4.10.5.2 报告期末除基金管理人之外的其他关联方投资本基金的情况

本报告期末及上年度末除基金管理人之外的其他关联方未投资本基金。

#### 7.4.10.6 由关联方保管的银行存款余额及当期产生的利息收入

单位：人民币元

关联方名称	本期 2025年1月1日至2025年12月31 日		上年度可比期间 2024年1月1日至2024年12月31 日	
	期末余额	当期利息收入	期末余额	当期利息收入
中国银行	30,789,382.22	100,435.82	21,578,601.56	79,945.12

#### 7.4.10.7 本基金在承销期内参与关联方承销证券的情况

本基金本报告期内及上年度可比期间未在承销期内参与关联方承销的证券。

#### 7.4.10.8 其他关联交易事项的说明

本基金本报告期及上年度可比期间无须作说明的其他关联交易事项。

#### 7.4.11 利润分配情况

本基金本报告期内未实施利润分配。

#### 7.4.12 期末（2025 年 12 月 31 日）本基金持有的流通受限证券

##### 7.4.12.1 因认购新发/增发证券而于期末持有的流通受限证券

金额单位：人民币元

7.4.12.1.1 受限证券类别：股票										
证券代码	证券名称	成功认购日	受限期	流通受限类型	认购价格	期末估值单价	数量(单位：股)	期末成本总额	期末估值总额	备注
301667	纳百川	2025-12-10	6个月	新股锁定	22.63	57.07	151	3,417.13	8,617.57	-
688790	昂瑞微	2025-12-09	6个月	新股锁定	83.06	117.19	219	18,190.14	25,664.61	-
688802	沐曦股份	2025-12-09	6个月	新股锁定	104.66	399.31	183	19,152.78	73,073.73	-

##### 7.4.12.2 期末持有的暂时停牌等流通受限股票

于 2025 年 12 月 31 日，本基金未持有暂时停牌等流通受限股票。

### 7.4.12.3 期末债券正回购交易中作为抵押的债券

#### 7.4.12.3.1 银行间市场债券正回购

于 2025 年 12 月 31 日,本基金无从事银行间市场债券正回购交易作为抵押的债券。

#### 7.4.12.3.2 交易所市场债券正回购

于 2025 年 12 月 31 日,本基金无从事交易所市场债券正回购交易作为抵押的债券。

### 7.4.12.4 期末参与转融通证券出借业务的证券

于 2025 年 12 月 31 日,本基金未持有参与转融通证券出借业务的证券。

## 7.4.13 金融工具风险及管理

### 7.4.13.1 风险管理政策和组织架构

本基金是一只股票型的证券投资基金,其预期风险及预期收益水平高于混合型基金、债券型基金和货币市场基金。本基金投资的金融工具主要为股票投资。本基金在日常经营活动中面临的与这些金融工具相关的风险主要包括信用风险、流动性风险及市场风险。本基金的基金管理人从事风险管理的主要目标是争取将以上风险控制在限定的范围之内,使本基金在风险和收益之间取得最佳的平衡以实现“风险和收益相匹配”的风险收益目标。

本基金的基金管理人奉行全面风险管理体系的建设,在董事会下设立审计委员会,负责制定公司的风险管理政策,审议批准公司的风险偏好、风险容忍度以及重大风险限额及监督公司内部控制制度和风险管理制度的执行情况等;在管理层层面设立风险管理委员会,负责实施董事会下设审计委员会所制定的各项风险管理政策。

本基金的基金管理人建立了由督察长、风险管理委员会、风险管理部和督察稽核部及相关业务部门风险管理责任人构成的三层次风险管理架构体系。

本基金的基金管理人对于金融工具的风险管理方法主要是通过定性分析和定量分析的方法去估测各种风险产生的可能损失。从定性分析的角度出发,判断风险损失的严重程度和出现同类风险损失的频度。而从定量分析的角度出发,根据本基金的投资目标,结合基金资产所运用金融工具特征通过特定的风险量化指标、模型,日常的量化报告,确定风险损失的限度和相应置信程度,及时可靠地对各种风险进行监督、检查和评估,并通过相应决策,将风险控制在可承受的范围内。

### 7.4.13.2 信用风险

信用风险是指基金在交易过程中因交易对手未履行合约责任,或者基金所投资证券之发行人出现违约、拒绝支付到期本息等情况,导致基金资产损失和收益变化的风险。

本基金的基金管理人在交易前对交易对手的资信状况进行了充分的评估。本基金的银行存款存放于信用良好的银行，与银行存款相关的信用风险不重大。本基金在交易所进行的交易均以中国证券登记结算有限责任公司为交易对手完成证券交收和款项清算，违约风险可能性很小；在银行间同业市场进行交易前均对交易对手进行信用评估并对证券交割方式进行限制以控制相应的信用风险。

本基金的基金管理人建立了信用风险管理流程，通过对投资品种信用等级评估来控制证券发行人的信用风险，且通过分散化投资以分散信用风险。

于 2025 年 12 月 31 日，本基金未持有债券和资产支持证券（于 2024 年 12 月 31 日，本基金未持有除国债、央行票据和政策性金融债以外的债券和资产支持证券）。

本基金债券投资的信用评级情况按《中国人民银行信用评级管理指导意见》设定的标准统计及汇总。

#### 7.4.13.2.1 按短期信用评级列示的债券投资

单位：人民币元

短期信用评级	本期末 2025年12月31日	上年度末 2024年12月31日
A-1	-	-
A-1 以下	-	-
未评级	-	1,113,897.37
合计	-	1,113,897.37

注：债券评级取自第三方评级机构的债项评级。未评级部分一般为国债、政策性金融债、央票、无第三方评级机构评级的债券。

#### 7.4.13.3 流动性风险

流动性风险是指基金在履行与金融负债有关的义务时遇到资金短缺的风险。本基金的流动性风险一方面来自于基金份额持有人可随时要求赎回其持有的基金份额，另一方面来自于投资品种所处的交易市场不活跃而带来的变现困难或因投资集中而无法在市场出现剧烈波动的情况下以合理的价格变现。

本基金主要投资于具有良好流动性的金融工具，除在附注 7.4.12 中列示的流通暂时受限的证券外，本基金所持大部分投资品种均能及时变现。本基金的负债水平也严格按照基金合同及中国证监会相关规定进行管理，因此无重大流动性风险。

##### 7.4.13.3.1 报告期内本基金组合资产的流动性风险分析

本基金的基金管理人在基金运作过程中严格按照《公开募集证券投资基金运作管理办法》及《公开募集开放式证券投资基金流动性风险管理规定》等法规的要求对本基金组合资产的流动性风险进行管理，通过独立的风险管理部门对本基金的组合持仓集中度

指标、流通受限制的投资品种比例以及组合在短时间内变现能力的综合指标等流动性指标进行持续的监测和分析。

本基金投资于一家公司发行的证券市值不超过基金资产净值的 10%，且本基金与由本基金的基金管理人管理的其他基金共同持有一家上市公司发行的证券不得超过该证券的 10%。本基金与由本基金的基金管理人管理的其他开放式基金共同持有一家上市公司发行的可流通股票不得超过该上市公司可流通股票的 15%，本基金与由本基金的基金管理人管理的全部投资组合持有一家上市公司发行的可流通股票，不得超过该上市公司可流通股票的 30%（完全按照有关指数构成比例进行证券投资的开放式基金及中国证监会认定的特殊投资组合不受该比例限制）。

本基金所持的证券在证券交易所上市，其余亦可在银行间同业市场交易，部分基金资产流通暂时受限制不能自由转让的情况参见附注 7.4.12。此外，本基金可通过卖出回购金融资产方式借入短期资金应对流动性需求，其上限一般不超过基金持有的债券投资的公允价值。本基金主动投资于流动性受限资产的市值合计不得超过基金资产净值的 15%。

本基金的基金管理人每日对基金组合资产中 7 个工作日可变现资产的可变现价值进行审慎评估与测算，确保每日确认的净赎回申请不得超过 7 个工作日可变现资产的可变现价值。

同时，本基金的基金管理人通过合理分散逆回购交易的到期日与交易对手的集中度；按照穿透原则对交易对手的财务状况、偿付能力及杠杆水平等进行必要的尽职调查与严格的准入管理，以及对不同的交易对手实施交易额度管理并进行动态调整等措施严格管理本基金从事逆回购交易的流动性风险和交易对手风险。此外，本基金的基金管理人建立了逆回购交易质押品管理制度：根据质押品的资质确定质押率水平；持续监测质押品的风险状况与价值变动以确保质押品按公允价值计算足额；并在与私募类证券资管产品及中国证监会认定的其他主体为交易对手开展逆回购交易时，可接受质押品的资质要求与基金合同约定的投资范围保持一致。

#### **7.4.13.4 市场风险**

市场风险是指基金所持金融工具的公允价值或未来现金流量因所处市场各类价格因素的变动而发生波动的风险，包括利率风险、外汇风险和其他价格风险。

##### **7.4.13.4.1 利率风险**

利率风险是指金融工具的公允价值或现金流量受市场利率变动而发生波动的风险。

利率敏感性金融工具均面临由于市场利率上升而导致公允价值下降的风险，其中浮动利率类金融工具还面临每个付息期间结束根据市场利率重新定价时对于未来现金流影响的风险。

本基金的基金管理人定期对本基金面临的利率敏感性缺口进行监控，并通过调整投资组合的久期等方法对上述利率风险进行管理。

本基金持有及承担的大部分金融资产和金融负债不计息，因此本基金的收入及经营活动的现金流量在很大程度上独立于市场利率变化。本基金持有的利率敏感性资产主要为银行存款、结算备付金、存出保证金等。

#### 7.4.13.4.1.1 利率风险敞口

单位：人民币元

本期末 2025年12月 31日	1年以内	1-5年	5年以上	不计息	合计
资产					
货币资金	30,789,382.22	-	-	-	30,789,382.22
结算备付金	3,402,482.57	-	-	-	3,402,482.57
存出保证金	180,566.86	-	-	-	180,566.86
交易性金融资产	-	-	-	294,228,455.46	294,228,455.46
应收清算款	-	-	-	3,169,063.37	3,169,063.37
应收股利	-	-	-	1,160.00	1,160.00
应收申购款	-	-	-	313,820.22	313,820.22
资产总计	34,372,431.65	-	-	297,712,499.05	332,084,930.70
负债					
应付清算款	-	-	-	4,663,593.78	4,663,593.78
应付赎回款	-	-	-	6,551,990.65	6,551,990.65
应付管理人报酬	-	-	-	320,897.18	320,897.18
应付托管费	-	-	-	53,482.87	53,482.87
应付销售服务费	-	-	-	56,109.22	56,109.22
其他负债	-	-	-	696,964.84	696,964.84
负债总计	-	-	-	12,343,038.54	12,343,038.54
利率敏感度缺口	34,372,431.65	-	-	285,369,460.51	319,741,892.16

上年度末 2024 年 12 月 31 日	1 年以内	1-5 年	5 年以上	不计息	合计
资产					
货币资金	21,578,601.56	-	-	-	21,578,601.56
结算备付金	1,755,834.47	-	-	-	1,755,834.47
存出保证金	163,492.27	-	-	-	163,492.27
交易性金融资产	1,113,897.37	-	-	301,472,421.80	302,586,319.17
应收清算款	-	-	-	4,615,480.63	4,615,480.63
应收申购款	-	-	-	286,908.80	286,908.80
资产总计	24,611,825.67	-	-	306,374,811.23	330,986,636.90
负债					
应付清算款	-	-	-	6.81	6.81
应付赎回款	-	-	-	1,871,207.65	1,871,207.65
应付管理人报酬	-	-	-	343,475.83	343,475.83
应付托管费	-	-	-	57,245.96	57,245.96
应付销售服务费	-	-	-	54,936.77	54,936.77
其他负债	-	-	-	853,377.67	853,377.67
负债总计	-	-	-	3,180,250.69	3,180,250.69
利率敏感度缺口	24,611,825.67	-	-	303,194,560.54	327,806,386.21

注：表中所示为本基金资产及负债的账面价值，并按照合约规定的利率重新定价日或到期日孰早者予以分类。

#### 7.4.13.4.1.2 利率风险的敏感性分析

假设	除市场利率以外的其他市场变量保持不变		
分析	相关风险变量的变动	对资产负债表日基金资产净值的影响金额（单位：人民币元）	
		本期末 2025年12月31日	上年度末 2024年12月31日
	市场利率上升 25 个基点	-	-857.24
	市场利率下降 25 个基点	-	860.03

#### 7.4.13.4.2 外汇风险

外汇风险是指金融工具的公允价值或未来现金流量因外汇汇率变动而发生波动的风险。本基金持有以非记账本位币人民币计价的资产和负债，因此存在相应的外汇风险。本基金管理人每日对本基金的外汇头寸进行监控。

#### 7.4.13.4.2.1 外汇风险敞口

单位：人民币元

项目	本期末 2025年12月31日		
	美元 折合人民币	港币 折合人民币	合计
以外币计价的资产			
交易性金融资产	-	9,408,418.23	9,408,418.23
资产合计	-	9,408,418.23	9,408,418.23
以外币计价的负债			
负债合计	-	-	-
资产负债表 外汇风险敞 口净额	-	9,408,418.23	9,408,418.23
项目	上年度末 2024年12月31日		
	美元 折合人民币	港币 折合人民币	合计
以外币计价的资产			
交易性金融资产	-	7,716,788.56	7,716,788.56
资产合计	-	7,716,788.56	7,716,788.56
以外币计价的负债			
负债合计	-	-	-
资产负债表 外汇风险敞 口净额	-	7,716,788.56	7,716,788.56

## 7.4.13.4.2 外汇风险的敏感性分析

假设	除汇率以外的其他市场变量保持不变		
分析	相关风险变量的变动	对资产负债表日基金资产净值的影响金额（单位：人民币元）	
		本期末 2025年12月31日	上年度末 2024年12月31日
	1. 所有外币相对人民币升值 5%	470,420.91	385,839.43
	2. 所有外币相对人民币贬值 5%	-470,420.91	-385,839.43

## 7.4.13.4.3 其他价格风险

其他价格风险是指基金所持金融工具的公允价值或未来现金流量因除市场利率和外汇汇率以外的市场价格因素变动而发生波动的风险。本基金主要投资于证券交易所上市的股票及存托凭证，所面临的其他价格风险来源于单个证券发行主体自身经营情况或特殊事项的影响，也可能来源于证券市场整体波动的影响。

本基金的基金管理人在构建和管理投资组合的过程中，采用“自上而下”与“自下而上”相结合的策略，通过对宏观经济情况及政策的分析，结合证券市场运行情况，做出资产配置及组合构建的决定；同时通过对单个证券的定性分析及定量分析，选择符合基金合同约定范围的投资品种进行投资。本基金的基金管理人定期结合宏观及微观环境的变化，对投资策略、资产配置、投资组合进行修正，来主动应对可能发生的其他价格风险。

本基金通过投资组合的分散化降低其他价格风险。此外，本基金的基金管理人每日对本基金所持有的证券价格实施监控，定期运用多种定量方法对基金进行风险度量，及时可靠地对风险进行跟踪和控制。

## 7.4.13.4.3.1 其他价格风险敞口

金额单位：人民币元

项目	本期末 2025年12月31日		上年度末 2024年12月31日	
	公允价值	占基金 资产净 值比例 (%)	公允价值	占基金 资产净 值比例 (%)
交易性金融资产—股票投资	294,228,455.46	92.02	301,472,421.80	91.97
交易性金融资产—基金投资	-	-	-	-
交易性金融资产—贵金属投	-	-	-	-

资				
衍生金融资产—权证投资	-	-	-	-
其他	-	-	-	-
合计	294,228,455.46	92.02	301,472,421.80	91.97

#### 7.4.13.4.3.2 其他价格风险的敏感性分析

假设	除业绩比较基准(附注 7.4.1)以外的其他市场变量保持不变		
分析	相关风险变量的变动	对资产负债表日基金资产净值的影响金额（单位：人民币元）	
		本期末 2025年12月31日	上年度末 2024年12月31日
	1.业绩比较基准上升 5%	28,008,577.05	22,143,353.91
	2.业绩比较基准下降 5%	-28,008,577.05	-22,143,353.91

#### 7.4.14 公允价值

##### 7.4.14.1 金融工具公允价值计量的方法

公允价值计量结果所属层次取决于对公允价值计量整体而言具有重要意义的最低层次的输入值。三个层次输入值的定义如下：

第一层次输入值：在计量日能够取得的相同资产或负债在活跃市场上未经调整的报价；

第二层次输入值：除第一层次输入值外相关资产或负债直接或间接可观察到的输入值；

第三层次输入值：相关资产或负债的不可观察输入值。

##### 7.4.14.2 持续的以公允价值计量的金融工具

###### 7.4.14.2.1 各层次金融工具的公允价值

单位：人民币元

公允价值计量结果所属的层次	本期末 2025 年 12 月 31 日	上年度末 2024 年 12 月 31 日
第一层次	294,121,099.55	301,472,421.80
第二层次	-	1,113,897.37
第三层次	107,355.91	-
合计	294,228,455.46	302,586,319.17

###### 7.4.14.2.2 公允价值所属层次间的重大变动

本基金以导致各层次之间转换的事项发生日为确认各层次之间转换的时点。

对于证券交易所上市的股票和债券等，若出现重大事项停牌、交易不活跃(包括涨

跌停时的交易不活跃)、或属于非公开发行等情况,本基金分别于停牌日至交易恢复活跃日期间、交易不活跃期间及限售期间不会将相关股票和债券等的公允价值列入第一层次;并根据估值调整中采用的对公允价值计量整体而言具有重要意义的输入值所属的最低层次,确定相关股票和债券公允价值应属第二层次或第三层次。

#### 7.4.14.2.3 第三层次公允价值余额及变动情况

##### 7.4.14.2.3.1 第三层次公允价值余额及变动情况

单位:人民币元

项目	本期 2025年1月1日至2025年12月31日		
	交易性金融资产		合计
	债券投资	股票投资	
期初余额	-	-	-
当期购买	-	-	-
当期出售/结算	-	-	-
转入第三层次	-	40,760.05	40,760.05
转出第三层次	-	-	-
当期利得或损失总额	-	66,595.86	66,595.86
其中:计入损益的利得或损失	-	66,595.86	66,595.86
计入其他综合收益的利得或损失(若有)	-	-	-
期末余额	-	107,355.91	107,355.91
期末仍持有的第三层次金融资产计入本期损益的未实现利得或损失的变动——公允价值变动损益	-	66,595.86	66,595.86
项目	上年度可比期间 2024年1月1日至2024年12月31日		
	交易性金融资产		合计
	债券投资	股票投资	
期初余额	-	-	-
当期购买	-	-	-
当期出售/结算	-	-	-
转入第三层次	-	-	-
转出第三层次	-	-	-
当期利得或损失总额	-	-	-
其中:计入损益的利得或损失	-	-	-

计入其他综合收益的利得或损失(若有)	-	-	-
期末余额	-	-	-
期末仍持有的第三层次金融资产计入本期损益的未实现利得或损失的变动——公允价值变动损益	-	-	-

注：本基金持有的第三层次的交易性金融资产均为证券交易所上市交易但尚在限售期内的股票投资。本基金从第三层次转出的交易性金融资产均为限售期结束可正常交易的股票投资。

计入损益的利得或损失分别计入利润表中的公允价值变动损益、投资收益等项目。

#### 7.4.14.2.3.2 使用重要不可观察输入值的第三层次公允价值计量的情况

单位：人民币元

项目	本期末公允价值	采用的估值技术	不可观察输入值		
			名称	范围/加权平均值	与公允价值之间的关系
股票投资	107,355.91	亚式期权模型	预期年化波动率	147.42%-307.91%	负相关
项目	上年度末公允价值	采用的估值技术	不可观察输入值		
			名称	范围/加权平均值	与公允价值之间的关系
股票投资	-	-	-	-	-

#### 7.4.14.3 非持续的以公允价值计量的金融工具的说明

于 2025 年 12 月 31 日，本基金无非持续的以公允价值计量的金融工具(2024 年 12 月 31 日：无)。

#### 7.4.14.4 不以公允价值计量的金融工具的相关说明

不以公允价值计量的金融工具主要包括以摊余成本计量的金融资产和以摊余成本计量的金融负债，其账面价值与公允价值之间无重大差异。

#### 7.4.15 有助于理解和分析会计报表需要说明的其他事项

于 2025 年 12 月 31 日，本基金无有助于理解和分析会计报表需要说明的其他事项。

## §8 投资组合报告

## 8.1 期末基金资产组合情况

金额单位：人民币元

序号	项目	金额	占基金总资产的比例 (%)
1	权益投资	294,228,455.46	88.60
	其中：股票	294,228,455.46	88.60
2	基金投资	-	-
3	固定收益投资	-	-
	其中：债券	-	-
	资产支持证券	-	-
4	贵金属投资	-	-
5	金融衍生品投资	-	-
6	买入返售金融资产	-	-
	其中：买断式回购的买入返售金融资产	-	-
7	银行存款和结算备付金合计	34,191,864.79	10.30
8	其他各项资产	3,664,610.45	1.10
9	合计	332,084,930.70	100.00

注：本基金通过港股通交易机制投资的港股公允价值为 9,408,418.23 元，占资产净值比例为 2.94%。

## 8.2 报告期末按行业分类的股票投资组合

## 8.2.1 报告期末按行业分类的境内股票投资组合

代码	行业类别	公允价值（元）	占基金资产净值比例 (%)
A	农、林、牧、渔业	-	-
B	采矿业	144,055.00	0.05
C	制造业	252,573,658.87	78.99
D	电力、热力、燃气及水生产和供应业	-	-
E	建筑业	-	-

F	批发和零售业	14,044,282.00	4.39
G	交通运输、仓储和邮政业	-	-
H	住宿和餐饮业	-	-
I	信息传输、软件和信息技术服务业	9,655,837.20	3.02
J	金融业	-	-
K	房地产业	-	-
L	租赁和商务服务业	8,402,204.16	2.63
M	科学研究和技术服务业	-	-
N	水利、环境和公共设施管理业	-	-
O	居民服务、修理和其他服务业	-	-
P	教育	-	-
Q	卫生和社会工作	-	-
R	文化、体育和娱乐业	-	-
S	综合	-	-
	合计	284,820,037.23	89.08

### 8.2.2 报告期末按行业分类的港股通投资股票投资组合

行业类别	公允价值（人民币）	占基金资产净值比例（%）
日常消费品	301,205.81	0.09
金融	500,700.01	0.16
信息技术	8,496,400.86	2.66
通信服务	110,111.55	0.03
合计	9,408,418.23	2.94

注：以上分类采用全球行业分类标准（GICS）。

### 8.3 期末按公允价值占基金资产净值比例大小排序的所有股票投资明细

金额单位：人民币元

序号	股票代码	股票名称	数量(股)	公允价值	占基金资产净值比例(%)
1	688981	中芯国际	120,270	14,772,764.10	4.62
1	00981	中芯国际	48,000	3,097,683.31	0.97
2	603009	北特科技	297,700	14,337,232.00	4.48
3	300475	香农芯创	97,300	14,044,282.00	4.39
4	300680	隆盛科技	237,100	13,246,777.00	4.14
5	688008	澜起科技	103,928	12,242,718.40	3.83

6	300274	阳光电源	70,100	11,989,904.00	3.75
7	300548	长芯博创	68,000	9,656,000.00	3.02
8	688041	海光信息	42,239	9,478,853.99	2.96
9	002475	立讯精密	165,600	9,391,176.00	2.94
10	300014	亿纬锂能	142,100	9,344,496.00	2.92
11	301308	江波龙	36,300	8,887,692.00	2.78
12	300058	蓝色光标	729,358	8,402,204.16	2.63
13	688347	华虹公司	73,470	7,925,208.90	2.48
14	002050	三花智控	136,300	7,538,753.00	2.36
15	002527	新时达	400,200	7,099,548.00	2.22
16	301018	申菱环境	111,500	7,082,480.00	2.22
17	300390	天华新能	120,900	6,602,349.00	2.06
18	301171	易点天下	161,300	6,532,650.00	2.04
19	600699	均胜电子	206,500	6,475,840.00	2.03
20	300751	迈为股份	31,400	6,468,086.00	2.02
21	301413	安培龙	47,000	6,335,600.00	1.98
22	603786	科博达	80,200	6,263,620.00	1.96
23	300115	长盈精密	130,000	6,045,000.00	1.89
24	301489	思泉新材	30,300	6,029,700.00	1.89
25	300857	协创数据	32,400	5,465,232.00	1.71
26	06869	长飞光纤光缆	115,000	5,370,094.51	1.68
27	001309	德明利	21,900	5,078,391.00	1.59
28	002812	恩捷股份	87,100	4,933,344.00	1.54
29	603728	鸣志电器	68,000	4,919,800.00	1.54
30	603978	深圳新星	170,700	4,820,568.00	1.51
31	301191	菲菱科思	43,700	4,698,624.00	1.47
32	688353	华盛锂电	40,845	4,644,076.50	1.45
33	300547	川环科技	116,500	4,590,100.00	1.44
34	301069	凯盛新材	159,000	4,420,200.00	1.38
35	688275	万润新能	56,347	4,248,563.80	1.33
36	002709	天赐材料	85,400	3,956,582.00	1.24
37	688629	华丰科技	39,096	3,911,945.76	1.22
38	601100	恒立液压	30,500	3,352,255.00	1.05
39	688556	高测股份	278,542	3,180,949.64	0.99
40	688256	寒武纪	2,304	3,123,187.20	0.98
41	000807	云铝股份	15,500	509,020.00	0.16
42	600183	生益科技	5,700	407,037.00	0.13
43	601208	东材科技	14,400	390,096.00	0.12
44	09636	九方智投控股	8,500	376,958.87	0.12
45	688766	普冉股份	2,891	367,764.11	0.12
46	002947	恒铭达	5,800	301,716.00	0.09
47	06969	思摩尔国际	28,000	301,205.81	0.09
48	002518	科士达	6,000	291,120.00	0.09
49	603730	岱美股份	21,700	190,092.00	0.06

50	603063	禾望电气	5,500	181,885.00	0.06
51	002493	荣盛石化	14,200	166,282.00	0.05
52	601600	中国铝业	13,600	166,192.00	0.05
53	001203	大中矿业	4,700	144,055.00	0.05
54	06030	中信证券	5,000	123,741.14	0.04
55	02400	心动公司	1,400	82,003.34	0.03
56	688802	沐曦股份	183	73,073.73	0.02
57	603228	景旺电子	400	29,236.00	0.01
58	00762	中国联通	4,000	28,108.21	0.01
59	688790	昂瑞微	219	25,664.61	0.01
60	01478	丘钛科技	2,000	15,210.22	0.00
61	06088	FIT HON TENG	3,000	13,412.82	0.00
62	600089	特变电工	600	13,332.00	0.00
63	002335	科华数据	200	11,106.00	0.00
64	301667	纳百川	151	8,617.57	0.00
65	688169	石头科技	46	6,994.76	0.00

注：中芯国际同时在 A+H 股上市，合并计算其公允价值参与排序。

## 8.4 报告期内股票投资组合的重大变动

### 8.4.1 累计买入金额超出期初基金资产净值 2%或前 20 名的股票明细

金额单位：人民币元

序号	股票代码	股票名称	本期累计买入金额	占期初基金 资产净值比 例（%）
1	300394	天孚通信	50,073,719.10	15.28
2	601360	三六零	46,873,294.00	14.30
3	300502	新易盛	38,405,508.85	11.72
4	300014	亿纬锂能	36,130,687.22	11.02
5	300548	长芯博创	32,983,834.41	10.06
6	002463	沪电股份	29,943,711.00	9.13
7	688041	海光信息	29,645,985.95	9.04
8	688981	中芯国际	28,954,086.19	8.83
9	300274	阳光电源	28,647,356.20	8.74
10	002045	国光电器	25,523,095.00	7.79
11	688205	德科立	25,374,437.09	7.74
12	300390	天华新能	24,459,926.76	7.46
13	000063	中兴通讯	24,322,030.34	7.42
14	300918	南山智尚	24,138,128.00	7.36
15	603009	北特科技	24,103,185.00	7.35

16	300130	新国都	23,386,889.70	7.13
17	603005	晶方科技	23,377,299.60	7.13
18	688629	华丰科技	22,611,323.93	6.90
19	000977	浪潮信息	22,346,440.88	6.82
20	688552	航天南湖	22,269,332.94	6.79
21	002851	麦格米特	21,016,635.03	6.41
22	603728	鸣志电器	20,870,312.00	6.37
23	300476	胜宏科技	20,649,452.00	6.30
24	300442	润泽科技	20,283,805.30	6.19
25	001267	汇绿生态	19,486,929.00	5.94
26	603799	华友钴业	19,180,243.50	5.85
27	688556	高测股份	19,169,643.35	5.85
28	300007	汉威科技	18,955,068.00	5.78
29	300308	中际旭创	18,314,199.00	5.59
30	603119	浙江荣泰	17,913,907.10	5.46
31	603501	豪威集团	17,613,095.91	5.37
32	300058	蓝色光标	17,398,268.20	5.31
33	002475	立讯精密	17,377,458.27	5.30
34	688099	晶晨股份	17,352,629.27	5.29
35	688183	生益电子	17,321,092.45	5.28
36	603881	数据港	17,320,934.54	5.28
37	300547	川环科技	17,287,313.18	5.27
38	002080	中材科技	16,906,865.41	5.16
39	688169	石头科技	16,460,083.36	5.02
40	301396	宏景科技	16,182,790.60	4.94
41	300033	同花顺	16,074,691.00	4.90
42	300475	香农芯创	16,032,252.65	4.89
43	688018	乐鑫科技	16,029,134.81	4.89
44	002036	联创电子	15,960,148.00	4.87
45	300496	中科创达	15,822,375.00	4.83
46	300953	震裕科技	15,775,985.00	4.81
47	300680	隆盛科技	15,711,392.00	4.79
48	300738	奥飞数据	15,580,251.00	4.75
49	002335	科华数据	15,566,189.00	4.75
50	688256	寒武纪	15,411,563.14	4.70
51	603667	五洲新春	14,137,523.00	4.31
52	601208	东材科技	13,843,389.00	4.22
53	600801	华新建材	13,348,107.95	4.07
54	300378	鼎捷数智	12,942,292.72	3.95
55	301069	凯盛新材	12,870,687.94	3.93
56	688698	伟创电气	12,830,022.27	3.91
57	688008	澜起科技	12,787,778.72	3.90
58	302132	中航成飞	12,737,845.00	3.89
59	301308	江波龙	12,592,916.00	3.84

60	300170	汉得信息	12,445,134.00	3.80
61	688717	艾罗能源	12,274,538.63	3.74
62	688536	思瑞浦	12,159,180.82	3.71
63	300408	三环集团	12,027,959.00	3.67
64	003021	兆威机电	11,700,703.00	3.57
65	002837	英维克	11,587,368.49	3.53
66	06869	长飞光纤光缆	10,831,427.84	3.30
67	301196	唯科科技	10,763,389.74	3.28
68	300568	星源材质	10,686,320.04	3.26
69	300827	上能电气	10,626,450.95	3.24
70	301070	开勒股份	10,522,175.40	3.21
71	688615	合合信息	10,347,480.57	3.16
72	688035	德邦科技	10,247,029.95	3.13
73	600699	均胜电子	10,198,526.70	3.11
74	603596	伯特利	10,087,537.40	3.08
75	002050	三花智控	10,023,963.50	3.06
76	688733	壹石通	10,010,431.58	3.05
77	002812	恩捷股份	9,972,683.48	3.04
78	301018	申菱环境	9,970,602.00	3.04
79	300223	北京君正	9,570,021.32	2.92
80	300364	中文在线	9,440,039.00	2.88
81	301225	恒勃股份	9,382,444.00	2.86
82	601100	恒立液压	9,332,851.00	2.85
83	000700	模塑科技	9,320,373.00	2.84
84	688313	仕佳光子	9,293,043.45	2.83
85	001309	德明利	9,290,073.00	2.83
86	688648	中邮科技	9,277,794.75	2.83
87	301413	安培龙	9,176,305.00	2.80
88	300493	润欣科技	9,087,456.65	2.77
89	600010	包钢股份	9,066,776.00	2.77
90	002558	巨人网络	9,030,885.00	2.75
91	603950	长源东谷	8,994,035.00	2.74
92	002527	新时达	8,930,021.00	2.72
93	603056	德邦股份	8,895,056.00	2.71
94	603067	振华股份	8,773,007.04	2.68
95	688095	福昕软件	8,771,988.40	2.68
96	603166	福达股份	8,768,092.00	2.67
97	000997	新大陆	8,646,428.00	2.64
98	688486	龙迅股份	8,644,670.70	2.64
99	688591	泰凌微	8,602,459.83	2.62
100	688020	方邦股份	8,576,986.49	2.62
101	300750	宁德时代	8,575,332.00	2.62
102	300693	盛弘股份	8,565,451.07	2.61
103	603605	珀莱雅	8,554,134.00	2.61

104	300602	飞荣达	8,548,751.00	2.61
105	301205	联特科技	8,530,304.32	2.60
106	688388	嘉元科技	8,461,714.55	2.58
107	300253	卫宁健康	8,443,728.00	2.58
108	002920	德赛西威	8,348,235.01	2.55
109	600521	华海药业	8,313,320.00	2.54
110	002008	大族激光	8,306,305.00	2.53
111	688249	晶合集成	8,284,645.66	2.53
112	603031	安孚科技	8,238,040.30	2.51
113	603063	禾望电气	8,216,177.00	2.51
114	688332	中科蓝讯	8,188,206.14	2.50
115	300248	新开普	8,160,729.31	2.49
116	002048	宁波华翔	8,147,769.13	2.49
117	000880	潍柴重机	8,125,396.74	2.48
118	300153	科泰电源	8,119,165.00	2.48
119	300629	新劲刚	8,070,330.00	2.46
120	688347	华虹公司	8,067,334.05	2.46
121	600415	小商品城	8,022,855.00	2.45
122	300258	精锻科技	7,849,706.00	2.39
123	002044	美年健康	7,830,760.40	2.39
124	688676	金盘科技	7,768,878.05	2.37
125	300624	万兴科技	7,714,764.40	2.35
126	300751	迈为股份	7,674,033.40	2.34
127	300775	三角防务	7,639,914.00	2.33
128	300938	信测标准	7,632,115.37	2.33
129	000681	视觉中国	7,543,863.00	2.30
130	600760	中航沈飞	7,505,584.00	2.29
131	300687	赛意信息	7,451,560.76	2.27
132	688525	佰维存储	7,431,357.01	2.27
133	300857	协创数据	7,385,258.00	2.25
134	000962	东方钨业	7,220,788.00	2.20
135	002126	银轮股份	7,031,698.00	2.15
136	300049	福瑞医科	7,018,573.00	2.14
137	002878	元隆雅图	6,995,629.00	2.13
138	688722	同益中	6,993,138.13	2.13
139	300454	深信服	6,930,667.00	2.11
140	00763	中兴通讯	6,913,975.43	2.11
141	003010	若羽臣	6,907,360.00	2.11
142	600673	东阳光	6,890,098.00	2.10
143	688337	普源精电	6,877,591.03	2.10
144	688766	普冉股份	6,871,953.63	2.10
145	603630	拉芳家化	6,838,142.40	2.09
146	002384	东山精密	6,829,903.00	2.08
147	688213	思特威	6,817,705.79	2.08

148	688306	均普智能	6,816,945.84	2.08
149	600562	国睿科技	6,808,296.40	2.08
150	601595	上海电影	6,768,087.60	2.06
151	301488	豪恩汽电	6,733,532.00	2.05
152	300769	德方纳米	6,684,665.00	2.04
153	688368	晶丰明源	6,659,797.84	2.03
154	002497	雅化集团	6,645,887.00	2.03
155	301171	易点天下	6,637,309.26	2.02
156	300662	科锐国际	6,615,288.00	2.02
157	688800	瑞可达	6,594,947.80	2.01

注：“买入金额”按买入成交金额(成交单价乘以成交数量)填列,不考虑相关交易费用。

#### 8.4.2 累计卖出金额超出期初基金资产净值 2%或前 20 名的股票明细

金额单位：人民币元

序号	股票代码	股票名称	本期累计卖出金额	占期初基金资产净值比例(%)
1	300502	新易盛	89,893,789.06	27.42
2	300394	天孚通信	62,808,621.04	19.16
3	601360	三六零	44,793,553.60	13.66
4	000063	中兴通讯	43,904,908.95	13.39
5	300308	中际旭创	42,632,725.00	13.01
6	002463	沪电股份	42,094,135.88	12.84
7	002851	麦格米特	41,088,423.63	12.53
8	688256	寒武纪	40,245,518.68	12.28
9	002045	国光电器	39,472,171.00	12.04
10	000977	浪潮信息	35,565,534.00	10.85
11	688205	德科立	35,528,257.50	10.84
12	300014	亿纬锂能	34,620,358.66	10.56
13	300548	长芯博创	33,356,337.66	10.18
14	300130	新国都	31,883,802.76	9.73
15	300274	阳光电源	27,653,567.00	8.44
16	300007	汉威科技	25,890,736.48	7.90
17	300476	胜宏科技	25,101,555.58	7.66
18	300918	南山智尚	23,400,522.73	7.14
19	688552	航天南湖	23,291,744.48	7.11
20	688183	生益电子	22,627,863.24	6.90
21	300033	同花顺	22,398,214.00	6.83
22	300170	汉得信息	22,031,692.01	6.72
23	688041	海光信息	21,690,767.99	6.62
24	603119	浙江荣泰	21,566,845.76	6.58
25	688629	华丰科技	20,854,604.05	6.36

26	603005	晶方科技	20,840,152.11	6.36
27	001267	汇绿生态	20,613,463.55	6.29
28	300390	天华新能	19,050,913.06	5.81
29	300442	润泽科技	19,015,004.61	5.80
30	688981	中芯国际	18,692,310.68	5.70
31	603799	华友钴业	18,660,189.03	5.69
32	002475	立讯精密	18,043,736.00	5.50
33	002335	科华数据	17,309,397.59	5.28
34	002080	中材科技	17,285,659.16	5.27
35	300378	鼎捷数智	17,076,518.00	5.21
36	688099	晶晨股份	17,056,549.27	5.20
37	603881	数据港	16,727,926.80	5.10
38	688018	乐鑫科技	16,717,533.70	5.10
39	003021	兆威机电	16,397,248.80	5.00
40	002837	英维克	16,382,066.68	5.00
41	300953	震裕科技	15,876,773.67	4.84
42	603728	鸣志电器	15,649,811.00	4.77
43	603501	豪威集团	15,498,713.85	4.73
44	002036	联创电子	15,176,158.00	4.63
45	300738	奥飞数据	15,002,637.00	4.58
46	06869	长飞光纤光缆	14,882,047.39	4.54
47	301396	宏景科技	14,692,012.86	4.48
48	688556	高测股份	14,513,699.27	4.43
49	300496	中科创达	14,151,361.00	4.32
50	601208	东材科技	13,855,938.60	4.23
51	688525	佰维存储	13,491,860.27	4.12
52	688169	石头科技	13,158,612.75	4.01
53	603667	五洲新春	13,090,148.00	3.99
54	002241	歌尔股份	12,946,832.00	3.95
55	300547	川环科技	12,882,182.00	3.93
56	688698	伟创电气	12,838,788.89	3.92
57	300058	蓝色光标	12,669,950.86	3.87
58	600801	华新建材	12,424,976.04	3.79
59	302132	中航成飞	12,394,336.00	3.78
60	603009	北特科技	12,335,148.00	3.76
61	300638	广和通	12,124,644.96	3.70
62	688536	思瑞浦	11,822,774.56	3.61
63	688648	中邮科技	11,793,384.20	3.60
64	300408	三环集团	11,547,105.00	3.52
65	000700	模塑科技	11,366,473.00	3.47
66	688717	艾罗能源	11,163,126.35	3.41
67	300153	科泰电源	11,111,505.49	3.39
68	603986	兆易创新	11,088,734.00	3.38
69	300624	万兴科技	11,086,231.96	3.38

70	001308	康冠科技	10,883,055.97	3.32
71	688766	普冉股份	10,866,557.89	3.31
72	301196	唯科科技	10,458,584.71	3.19
73	300223	北京君正	10,296,745.60	3.14
74	002044	美年健康	10,164,653.00	3.10
75	603596	伯特利	10,077,060.00	3.07
76	300750	宁德时代	10,066,037.00	3.07
77	688676	金盘科技	9,957,493.45	3.04
78	301225	恒勃股份	9,894,397.00	3.02
79	300773	拉卡拉	9,791,562.74	2.99
80	300493	润欣科技	9,786,064.00	2.99
81	603067	振华股份	9,768,273.20	2.98
82	688615	合合信息	9,737,511.19	2.97
83	000681	视觉中国	9,634,972.00	2.94
84	603950	长源东谷	9,579,772.00	2.92
85	300568	星源材质	9,492,012.00	2.90
86	688035	德邦科技	9,487,478.82	2.89
87	002558	巨人网络	9,465,779.00	2.89
88	688313	仕佳光子	9,458,894.26	2.89
89	300602	飞荣达	9,342,306.00	2.85
90	002008	大族激光	9,290,922.00	2.83
91	00763	中兴通讯	9,186,266.36	2.80
92	300827	上能电气	9,156,712.00	2.79
93	688733	壹石通	9,092,673.56	2.77
94	300570	太辰光	9,075,007.00	2.77
95	603083	剑桥科技	9,027,886.00	2.75
96	301070	开勒股份	8,957,630.60	2.73
97	09636	九方智投控股	8,934,685.75	2.73
98	600010	包钢股份	8,770,992.00	2.68
99	002126	银轮股份	8,762,342.71	2.67
100	300659	中孚信息	8,661,988.80	2.64
101	688332	中科蓝讯	8,625,067.39	2.63
102	300693	盛弘股份	8,561,710.38	2.61
103	000997	新大陆	8,553,347.00	2.61
104	002048	宁波华翔	8,507,020.00	2.60
105	688020	方邦股份	8,487,795.20	2.59
106	600521	华海药业	8,414,035.00	2.57
107	002920	德赛西威	8,411,948.15	2.57
108	603166	福达股份	8,408,235.00	2.57
109	688249	晶合集成	8,403,981.02	2.56
110	600760	中航沈飞	8,194,440.00	2.50
111	000988	华工科技	8,138,428.00	2.48
112	603056	德邦股份	8,123,538.00	2.48
113	688486	龙迅股份	8,108,634.09	2.47

114	600673	东阳光	8,093,393.00	2.47
115	300364	中文在线	8,079,157.25	2.46
116	603605	珀莱雅	8,039,879.00	2.45
117	688591	泰凌微	7,997,235.02	2.44
118	688388	嘉元科技	7,983,941.52	2.44
119	002384	东山精密	7,972,071.48	2.43
120	600562	国睿科技	7,970,034.85	2.43
121	000880	潍柴重机	7,903,317.60	2.41
122	301205	联特科技	7,895,299.00	2.41
123	603031	安孚科技	7,884,644.20	2.41
124	300253	卫宁健康	7,834,384.00	2.39
125	300258	精锻科技	7,809,357.37	2.38
126	688306	均普智能	7,680,009.40	2.34
127	688722	同益中	7,678,760.09	2.34
128	688213	思特威	7,521,071.80	2.29
129	600415	小商品城	7,512,278.00	2.29
130	688095	福昕软件	7,492,495.10	2.29
131	603063	禾望电气	7,477,302.00	2.28
132	002878	元隆雅图	7,422,461.00	2.26
133	300684	中石科技	7,385,514.00	2.25
134	688141	杰华特	7,376,141.61	2.25
135	688110	东芯股份	7,350,321.38	2.24
136	300629	新劲刚	7,281,917.00	2.22
137	003010	若羽臣	7,185,205.80	2.19
138	301069	凯盛新材	7,160,773.00	2.18
139	300037	新宙邦	7,055,205.00	2.15
140	603630	拉芳家化	7,050,453.70	2.15
141	300454	深信服	6,983,907.00	2.13
142	002896	中大力德	6,879,939.64	2.10
143	300766	每日互动	6,862,429.07	2.09
144	300248	新开普	6,839,210.00	2.09
145	300775	三角防务	6,787,494.00	2.07
146	603236	移远通信	6,720,891.00	2.05
147	002028	思源电气	6,698,964.00	2.04
148	300687	赛意信息	6,666,402.00	2.03
149	000962	东方钨业	6,622,510.80	2.02

注：“卖出金额”按卖出成交金额(成交单价乘以成交数量)填列,不考虑相关交易费用。

#### 8.4.3 买入股票的成本总额及卖出股票的收入总额

单位：人民币元

买入股票的成本（成交）总额	2,955,805,741.48
卖出股票的收入（成交）总额	3,175,085,098.53

注：“买入股票成本”、“卖出股票收入”均按买卖成交金额(成交单价乘以成交数量)填列，不考虑相关交易费用。

## 8.5 期末按债券品种分类的债券投资组合

本基金本报告期末未持有债券。

## 8.6 期末按公允价值占基金资产净值比例大小排序的前五名债券投资明细

本基金本报告期末未持有债券。

## 8.7 期末按公允价值占基金资产净值比例大小排序的所有资产支持证券投资明细

本基金本报告期末未持有资产支持证券。

## 8.8 报告期末按公允价值占基金资产净值比例大小排序的前五名贵金属投资明细

本基金本报告期末未持有贵金属。

## 8.9 期末按公允价值占基金资产净值比例大小排序的前五名权证投资明细

本基金本报告期末未持有权证。

## 8.10 本基金投资股指期货的投资政策

本基金投资股指期货将根据风险管理的原则，以套期保值为目的。本基金管理人将充分考虑股指期货的流动性及风险收益特征，选择流动性好、交易活跃的股指期货合约进行多头或空头套期保值等策略操作。法律法规对于基金投资股指期货的投资策略另有规定的，本基金将按法律法规的规定执行。

## 8.11 报告期末本基金投资的国债期货交易情况说明

### 8.11.1 本期国债期货投资政策

根据本基金合同，本基金不参与国债期货交易。

### 8.11.2 本期国债期货投资评价

根据本基金合同，本基金不参与国债期货交易。

## 8.12 投资组合报告附注

**8.12.1** 报告期内，本基金投资的前十名证券的发行主体没有出现被监管部门立案调查，或在报告编制日前一年内受到公开谴责、处罚的情形。

**8.12.2** 本基金投资的前十名股票中，没有投资于超出基金合同规定备选股票库之外的股票。

### 8.12.3 期末其他各项资产构成

单位：人民币元

序号	名称	金额
1	存出保证金	180,566.86
2	应收清算款	3,169,063.37
3	应收股利	1,160.00
4	应收利息	-
5	应收申购款	313,820.22
6	其他应收款	-
7	待摊费用	-
8	其他	-
9	合计	3,664,610.45

### 8.12.4 期末持有的处于转股期的可转换债券明细

本基金本报告期末未持有处于转股期的可转换债券。

### 8.12.5 期末前十名股票中存在流通受限情况的说明

本基金期末前十名股票未存在流通受限情况。

## 9 基金份额持有人信息

### 9.1 期末基金份额持有人户数及持有人结构

份额单位：份

份额级别	持有人户数(户)	户均持有的基金份额	持有人结构				
			机构投资者		个人投资者		
			持有份额	占总份	持有份额	占总份	

				额比例		额比例
海富通先进制造股票 A	5,021	18,967.08	3,272,368.97	3.44%	91,961,356.83	96.56%
海富通先进制造股票 C	8,132	12,923.26	22,449,356.08	21.36%	82,642,617.32	78.64%
合计	13,153	15,230.42	25,721,725.05	12.84%	174,603,974.15	87.16%

注：本表基金机构/个人投资者持有份额占总份额比例的计算中，A、C 级比例分母为各自级别的份额，对合计数，比例的分母采用基金份额的合计数（即期末基金份额总额）。

## 9.2 期末基金管理人的从业人员持有本基金的情况

项目	份额级别	持有份额总数(份)	占基金总份额比例
基金管理人所有从业人员持有本基金	海富通先进制造股票 A	623,320.17	0.6545%
	海富通先进制造股票 C	607,817.43	0.5784%
	合计	1,231,137.60	0.6146%

## 9.3 期末基金管理人的从业人员持有本开放式基金份额总量区间的情况

项目	份额级别	持有基金份额总量的数量区间（万份）
本公司高级管理人员、基金投资和研究部门负责人持有本开放式基金	海富通先进制造股票 A	10~50
	海富通先进制造股票 C	10~50
	合计	50~100
本基金基金经理持有本开放式基金	海富通先进制造股票 A	10~50
	海富通先进制造股票 C	10~50
	合计	50~100

## 9.4 期末兼任私募资产管理计划投资经理的基金经理本人及其直系亲属持有本人管理的产品情况

基金经理姓名	产品类型	持有本人管理的产品份额总量的数量区间（万份）
吕越超	公募基金	>100
	私募资产管理计划	0
	合计	>100

## §10 开放式基金份额变动

单位：份

项目	海富通先进制造股票 A	海富通先进制造股票 C
基金合同生效日（2019 年 12 月 17 日）基金份额总额	1,293,912,107.95	599,155,809.15
本报告期期初基金份额总额	166,848,086.43	155,590,651.20
本报告期基金总申购份额	47,341,607.38	196,382,773.16
减：本报告期基金总赎回份额	118,955,968.01	246,881,450.96
本报告期基金拆分变动份额	-	-
本报告期期末基金份额总额	95,233,725.80	105,091,973.40

注：总申购份额含转换入份额；总赎回份额含转换出份额。

## §11 重大事件揭示

### 11.1 基金份额持有人大会决议

本报告期内本基金未召开基金份额持有人大会。

### 11.2 基金管理人、基金托管人的专门基金托管部门的重大人事变动

基金管理人：

2025 年 4 月 23 日，海富通基金管理有限公司发布公告，谢乐斌先生自 2025 年 4 月 21 日起担任公司董事长，路颖女士因工作调整不再担任公司董事长。

基金托管人：

本报告期内，经中国银行股份有限公司研究决定，聘任边济东先生为资产托管部总经理。上述人事变动已按相关规定备案、公告。

### 11.3 涉及基金管理人、基金财产、基金托管业务的诉讼

报告期内，无涉及本基金基金管理人基金管理业务、基金财产、基金托管业务的诉讼。

## 11.4 基金投资策略的改变

报告期内本基金投资策略未发生改变。

## 11.5 为基金进行审计的会计师事务所情况

报告期内，本基金未改聘为其审计的会计师事务所。本年度应支付的审计费用是 35,000.00 元。目前事务所已提供审计服务的连续年限是 6 年。

## 11.6 管理人、托管人及相关从业人员受调查或处罚等情况

### 11.6.1 管理人受调查或处罚等情况

管理人受调查或处罚等情况	内容
受到调查或处罚等措施的主体	海富通基金管理有限公司
受到调查或处罚等措施的时间	2025 年 8 月 19 日
采取调查或处罚等措施的机构	中国证监会上海监管局
受到调查或处罚等措施类型	行政监管措施
受到的具体措施类型	出具警示函
受到调查或处罚等措施的原因	投资运作
受到处罚的依据	《证券期货经营机构私募资产管理业务管理办法》
管理人采取整改措施的情况 (如提出整改意见)	已完成有关整改工作。
其他	-

### 11.6.2 管理人相关从业人员受调查或处罚等情况

本报告期内，管理人相关从业人员无受调查或处罚等情况。

### 11.6.3 托管人受调查或处罚等情况

本报告期内，本基金托管人的基金托管业务履职不涉及受调查或处罚等情况。

### 11.6.4 托管人相关从业人员受调查或处罚等情况

本报告期内，本基金托管人相关从业人员的基金托管业务履职不涉及受调查或处罚等情况。

## 11.7 基金租用证券公司交易单元的有关情况

### 11.7.1 基金租用证券公司交易单元进行股票投资及佣金支付情况

金额单位：人民币元

券商名称	交易单元数量	股票交易		应支付该券商的佣金		备注
		成交金额	占当期股票成交总额的比例	佣金	占当期佣金总量的比例	
西南证券	2	2,157,161,269.77	35.19%	940,308.59	35.10%	-
国泰君安	2	1,005,966,046.60	16.41%	438,502.25	16.37%	-
天风证券	2	954,995,002.52	15.58%	416,281.20	15.54%	-
国金证券	1	652,904,908.92	10.65%	284,599.46	10.62%	-
国盛证券	2	514,701,518.65	8.40%	224,360.72	8.37%	-
长江证券	1	350,879,358.43	5.72%	152,948.20	5.71%	-
中金公司	2	182,718,895.63	2.98%	79,648.09	2.97%	-
申万宏源	2	110,046,835.35	1.79%	47,969.34	1.79%	-
中信证券	2	105,322,312.18	1.72%	52,661.16	1.97%	-
招商证券	2	61,871,236.80	1.01%	26,969.74	1.01%	-
国泰海通证券	5	34,196,224.09	0.56%	14,905.88	0.56%	-
野村东方国际证券	1	-	-	-	-	-
开源证券	2	-	-	-	-	-
海通证券	2	-	-	-	-	-
华西证券	1	-	-	-	-	-
华创证券	1	-	-	-	-	-
银河证券	1	-	-	-	-	-

注：1、报告期内本基金新增国泰海通证券 1 个交易单元，退租民生证券两个交易单元、国泰海通证券两个交易单元。上述租用海通证券、国泰君安证券交易单元进行交易时间区间为 2025 年 1 月 1 日至 2025 年 3 月 14 日，租用国泰海通证券交易单元进行交易时间区间为 2025 年 3 月 15 日至 2025 年 12 月 31 日。

## 2、交易单元的选择标准：

基金管理人选择财务状况良好，经营行为规范，合规风控能力和交易、研究等服务能力较强的证券公司，租用其交易单元供本基金证券交易。

## 3、交易单元的选择程序：

(1) 由牵头部门依据上述交易单元选择标准及公司内控制度要求，对候选券商开展尽职调查，综合评估其财务状况、经营行为、合规风控能力、交易、研究等服务能力。

(2) 经评估，牵头部门将符合公司制度要求的券商相关材料提交督察长进行合规性审查，再提交基金管理人的总经理办公会审议。

(3) 基金管理人与被选择的券商签订《证券交易单元租用协议》。

## 11.7.2 基金租用证券公司交易单元进行其他证券投资的情况

金额单位：人民币元

券商名称	债券交易		回购交易		权证交易	
	成交金额	占当期债券成交总额的比例	成交金额	占当期回购成交总额的比例	成交金额	占当期权证成交总额的比例
西南证券	598,869.00	35.25%	-	-	-	-
国泰君安	1,099,934.00	64.75%	-	-	-	-
天风证券	-	-	-	-	-	-
国金证券	-	-	-	-	-	-
国盛证券	-	-	-	-	-	-
长江证券	-	-	-	-	-	-
中金公司	-	-	-	-	-	-
申万宏源	-	-	-	-	-	-
中信证券	-	-	-	-	-	-
招商证券	-	-	-	-	-	-
国泰海通证券	-	-	-	-	-	-
野村东方国际证券	-	-	-	-	-	-
开源证券	-	-	-	-	-	-
海通证券	-	-	-	-	-	-
华西证券	-	-	-	-	-	-
华创证券	-	-	-	-	-	-
银河证券	-	-	-	-	-	-

注：上述租用海通证券、国泰君安证券交易单元进行交易时间区间为 2025 年 1 月 1 日至 2025 年 3 月 14 日，租用国泰海通证券交易单元进行交易时间区间为 2025 年 3 月 15 日至 2025 年 12 月 31 日。

## 11.8 其他重大事件

序号	公告事项	法定披露方式	法定披露日期
1	海富通基金管理有限公司关于变更主要股东及实际控制人事项获得中国证券监督管理委员会批复的公告	上海证券报、基金管理人网站及中国证监会基金电子披露网站	2025-01-21
2	海富通基金管理有限公司关于公司主要股东和实际控制人变更的公告	上海证券报、基金管理人网站及中国证监会基金电子披露	2025-03-18

		网站	
3	海富通基金管理有限公司旗下公募基金通过证券公司证券交易及佣金支付情况(2024年下半年度)	上海证券报、基金管理人网站及中国证监会基金电子披露网站	2025-03-31
4	海富通基金管理有限公司关于董事长变更的公告	上海证券报、基金管理人网站及中国证监会基金电子披露网站	2025-04-23
5	海富通基金管理有限公司关于旗下部分基金新增中国邮政储蓄银行股份有限公司为销售机构的公告	上海证券报、基金管理人网站及中国证监会基金电子披露网站	2025-05-08
6	海富通基金管理有限公司关于旗下部分基金新增上海华夏财富投资管理有限公司为销售机构并参加其申购费率优惠活动的公告	上海证券报、基金管理人网站及中国证监会基金电子披露网站	2025-05-21
7	海富通基金管理有限公司关于旗下部分基金新增西南证券股份有限公司为销售机构并参加其申购费率优惠活动的公告	上海证券报、基金管理人网站及中国证监会基金电子披露网站	2025-07-14
8	海富通基金管理有限公司关于旗下基金持有的股票停牌后估值方法变更的公告	上海证券报、基金管理人网站及中国证监会基金电子披露网站	2025-09-05
9	海富通基金管理有限公司关于终止部分代销机构办理旗下基金相关销售业务的公告	上海证券报、基金管理人网站及中国证监会基金电子披露网站	2025-11-10
10	海富通基金管理有限公司关于终止方正中期期货有限公司办理旗下基金相关销售业务的公告	上海证券报、基金管理人网站及中国证监会基金电子披露网站	2025-11-24
11	海富通基金管理有限公司关于旗下部分基金新增中国邮政储蓄银行股份有限公司邮你同赢同业合作平台为销售平台并参加其申购费率优惠活动的公告	上海证券报、基金管理人网站及中国证监会基金电子披露网站	2025-11-27
12	海富通基金管理有限公司关于旗下基金持有的股票停牌后估值方法变更的公告	上海证券报、基金管理人网站及中国证监会基金电子披露网站	2025-12-09
13	海富通基金管理有限公司关于旗下部分基金新增国新证券股份有限公司为销售机构并参加其申购费率优惠活动的公告	上海证券报、基金管理人网站及中国证监会基金电子披露网站	2025-12-17

14	海富通基金管理有限公司关于旗下部分基金新增易方达财富管理基金销售（广州）有限公司为销售机构并参加其申购费率优惠活动的公告	上海证券报、基金管理人网站及中国证监会基金电子披露网站	2025-12-22
15	海富通基金管理有限公司关于调整旗下部分公募基金风险等级的公告	上海证券报、基金管理人网站及中国证监会基金电子披露网站	2025-12-26

## 12 影响投资者决策的其他重要信息

### 12.1 报告期内单一投资者持有基金份额比例达到或超过20%的情况

投资者类别	报告期内持有基金份额变化情况					报告期末持有基金情况	
	序号	持有基金份额比例达到或者超过20%的时间区间	期初份额	申购份额	赎回份额	持有份额	份额占比
机构	1	2025/7/25-2025/11/2	-	74,516,646.10	71,053,481.38	3,463,164.72	1.73%
产品特有风险							
<p>报告期内，本基金存在单一投资者持有份额比例达到或超过20%的情况，由此可能导致的特有风险主要包括：</p> <p>1、当基金份额持有人占比过于集中时，可能会因某单一基金份额持有人大额赎回而引发基金净值剧烈波动的风险；</p> <p>2、若某单一基金份额持有人巨额赎回有可能引发基金的流动性风险，基金管理人可能无法及时变现基金资产以应对基金份额持有人的赎回申请，基金份额持有人可能无法及时赎回持有的全部基金份额；</p> <p>3、若个别投资者大额赎回后，可能会导致基金资产净值连续出现六十个工作日低于5000万元的风险，基金可能会面临转换运作方式、与其他基金合并或者终止基金合同等情形；</p> <p>4、其他可能的风险。</p> <p>另外，当某单一基金份额持有人所持有的基金份额已经达到或超过本基金规模的50%或者接受某笔或者某些申购或转换转入申请有可能导致单一投资者持有基金份额的比例达到或者超过50%时，本基金管理人可拒绝该持有人对本基金基金份额提出的申购及转换转入申请。</p>							

### 12.2 影响投资者决策的其他重要信息

海富通基金管理有限公司成立于 2003 年 4 月，是中国首批获准成立的中外合资基金管理公司。

从 2003 年 8 月开始，海富通先后募集成立了 134 只公募基金。截至 2025 年 12 月

31 日，海富通管理的公募基金资产规模约 2566 亿元人民币。

海富通是国家人力资源和社会保障部首批企业年金基金投资管理人，是首批获得特定客户资产管理业务资格的基金管理公司。2010 年 12 月，海富通被全国社会保障基金理事会选聘为境内委托投资管理人。2012 年 9 月，中国保监会公告确认海富通为首批保险资金投资管理人之一。2014 年 8 月，海富通全资子公司上海富诚海富通资产管理有限公司正式开业，获准开展特定客户资产管理服务。2016 年 12 月，海富通被全国社会保障基金理事会选聘为首批基本养老保险基金投资管理人。

2022 年 7 月，海富通改革驱动灵活配置混合型证券投资基金荣获《证券时报》颁发的“五年持续回报灵活配置混合型明星基金奖”。2022 年 8 月，海富通内需热点混合型证券投资基金荣获《中国证券报》颁发的“五年期开放式混合型持续优胜金牛基金”，海富通改革驱动灵活配置混合型证券投资基金荣获“三年期开放式混合型持续优胜金牛基金”。2022 年 11 月，海富通改革驱动灵活配置混合型证券投资基金荣获《上海证券报》颁发的“金基金·灵活配置型基金三年期奖”，海富通内需热点混合型证券投资基金荣获“金基金·偏股混合型基金五年期奖”。

2023 年 6 月，海富通收益增长证券投资基金荣获《证券时报》颁发的“五年持续回报灵活配置型明星基金奖”。2023 年 8 月，海富通荣获《上海证券报》颁发的“上证·中国基金投教创新案例奖”。

2024 年 12 月，海富通中证短融交易型开放式指数证券投资基金荣获《中国证券报》颁发的“债券型 ETF 典型精品案例”。

2025 年 12 月，海富通国策导向混合型证券投资基金荣获《中国证券报》颁发的“五年期开放式混合型持续优胜金牛基金”。

## §13 备查文件目录

### 13.1 备查文件目录

- (一)中国证监会批准设立海富通先进制造股票型证券投资基金的文件
- (二)海富通先进制造股票型证券投资基金基金合同
- (三)海富通先进制造股票型证券投资基金招募说明书
- (四)海富通先进制造股票型证券投资基金托管协议
- (五)中国证监会批准设立海富通基金管理有限公司的文件

(六)法律法规及中国证监会规定的其他文件

**13.2 存放地点**

中国（上海）自由贸易试验区陆家嘴环路 479 号 18 层 1802-1803 室以及 19 层 1901-1908 室

**13.3 查阅方式**

投资者可于本基金管理人办公时间预约查阅。

海富通基金管理有限公司  
二〇二六年三月三十一日