

中金新锐股票型证券投资基金 2025 年年度报告

2025 年 12 月 31 日

基金管理人：中金基金管理有限公司

基金托管人：中国建设银行股份有限公司

送出日期：2026 年 3 月 31 日

§ 1 重要提示及目录

1.1 重要提示

基金管理人的董事会、董事保证本报告所载资料不存在虚假记载、误导性陈述或重大遗漏，并对其内容的真实性、准确性和完整性承担个别及连带的法律责任。本年度报告已经三分之二以上独立董事签字同意，并由董事长签发。

基金托管人中国建设银行股份有限公司根据本基金合同规定，于 2026 年 3 月 30 日复核了本报告中的财务指标、净值表现、利润分配情况、财务会计报告、投资组合报告等内容，保证复核内容不存在虚假记载、误导性陈述或者重大遗漏。

基金管理人承诺以诚实信用、勤勉尽责的原则管理和运用基金资产，但不保证基金一定盈利。

中金新锐股票型证券投资基金由中金新锐股票型集合资产管理计划变更而来。根据《中华人民共和国证券投资基金法》、《公开募集证券投资基金运作管理办法》、《证券公司大集合资产管理业务适用〈关于规范金融机构资产管理业务的指导意见〉操作指引》（证监会公告〔2018〕39 号）等法律法规的规定和《中金新锐股票型集合资产管理计划资产管理合同》的有关约定，中金新锐股票型集合资产管理计划的变更经中国证监会 2025 年 6 月 16 日证监许可〔2025〕1248 号文准予变更注册，中金新锐股票型集合资产管理计划自 2025 年 6 月 30 日起变更注册为中金新锐股票型证券投资基金，管理人由中国国际金融股份有限公司变更为中金基金管理有限公司。自 2025 年 6 月 30 日起，《中金新锐股票型证券投资基金基金合同》生效，《中金新锐股票型集合资产管理计划资产管理合同》同日起失效。

基金的过往业绩并不代表其未来表现。投资有风险，投资者在作出投资决策前应仔细阅读本基金的招募说明书及其更新。

本报告中的财务资料经审计，毕马威华振会计师事务所（特殊普通合伙）为本基金出具了无保留意见的审计报告，请投资者注意阅读。

本报告期自 2025 年 6 月 30 日起至 2025 年 12 月 31 日止。

1.2 目录

§ 1 重要提示及目录	2
1.1 重要提示	2
1.2 目录	3
§ 2 基金简介	5
2.1 基金基本情况	5
2.2 基金产品说明	5
2.3 基金管理人和基金托管人	5
2.4 信息披露方式	6
2.5 其他相关资料	6
§ 3 主要财务指标、基金净值表现及利润分配情况	6
3.1 主要会计数据和财务指标	6
3.2 基金净值表现	7
3.3 过去三年基金的利润分配情况	9
§ 4 管理人报告	9
4.1 基金管理人及基金经理情况	9
4.2 管理人对报告期内本基金运作合规守信情况的说明	10
4.3 管理人对报告期内公平交易情况的专项说明	10
4.4 管理人对报告期内基金的投资策略和业绩表现的说明	11
4.5 管理人对宏观经济、证券市场及行业走势的简要展望	11
4.6 管理人内部有关本基金的监察稽核工作情况	12
4.7 管理人对报告期内基金估值程序等事项的说明	12
4.8 管理人对报告期内基金利润分配情况的说明	13
4.9 报告期内管理人对本基金持有人数或基金资产净值预警情形的说明	13
§ 5 托管人报告	13
5.1 报告期内本基金托管人合规守信情况声明	13
5.2 托管人对报告期内本基金投资运作合规守信、净值计算、利润分配等情况的说明	13
5.3 托管人对本年度报告中财务信息等内容真实、准确和完整发表意见	13
§ 6 审计报告	13
6.1 审计报告基本信息	13
6.2 审计报告的基本内容	13
§ 7 年度财务报表	15
7.1 资产负债表	15
7.2 利润表	17
7.3 净资产变动表	18
7.4 报表附注	19
§ 8 投资组合报告	48
8.1 期末基金资产组合情况	48
8.2 报告期末按行业分类的股票投资组合	48

8.3 期末按公允价值占基金资产净值比例大小排序的所有股票投资明细	49
8.4 报告期内股票投资组合的重大变动	52
8.5 期末按债券品种分类的债券投资组合	55
8.6 期末按公允价值占基金资产净值比例大小排序的前五名债券投资明细	55
8.7 期末按公允价值占基金资产净值比例大小排序的所有资产支持证券投资明细	55
8.8 报告期末按公允价值占基金资产净值比例大小排序的前五名贵金属投资明细	55
8.9 期末按公允价值占基金资产净值比例大小排序的前五名权证投资明细	55
8.10 本基金投资股指期货的投资政策	55
8.11 报告期末本基金投资的国债期货交易情况说明	55
8.12 投资组合报告附注	55
§ 9 基金份额持有人信息	56
9.1 期末基金份额持有人户数及持有人结构	56
9.2 期末基金管理人的从业人员持有本基金的情况	56
9.3 期末基金管理人的从业人员持有本开放式基金份额总量区间情况	56
9.4 期末兼任私募资产管理计划投资经理的基金经理本人及其直系亲属持有本人管理的产品情况	57
§ 10 开放式基金份额变动	57
§ 11 重大事件揭示	57
11.1 基金份额持有人大会决议	57
11.2 基金管理人、基金托管人的专门基金托管部门的重大人事变动	57
11.3 涉及基金管理人、基金财产、基金托管业务的诉讼	58
11.4 基金投资策略的改变	58
11.5 为基金进行审计的会计师事务所情况	58
11.6 管理人、托管人及相关从业人员受调查或处罚等情况	58
11.7 基金租用证券公司交易单元的有关情况	58
11.8 其他重大事件	60
§ 12 影响投资者决策的其他重要信息	60
12.1 报告期内单一投资者持有基金份额比例达到或超过 20%的情况	60
12.2 影响投资者决策的其他重要信息	60
§ 13 备查文件目录	60
13.1 备查文件目录	60
13.2 存放地点	61
13.3 查阅方式	61

§ 2 基金简介

2.1 基金基本情况

基金名称	中金新锐股票型证券投资基金	
基金简称	中金新锐股票	
基金主代码	024711	
基金运作方式	契约型开放式	
基金合同生效日	2025 年 6 月 30 日	
基金管理人	中金基金管理有限公司	
基金托管人	中国建设银行股份有限公司	
报告期末基金份额总额	448,499,933.28 份	
基金合同存续期	不定期	
下属分级基金的基金简称	中金新锐股票 A	中金新锐股票 C
下属分级基金的交易代码	024711	024712
报告期末下属分级基金的份额总额	333,302,771.49 份	115,197,161.79 份

2.2 基金产品说明

投资目标	自下而上精选具有良好成长潜力的上市公司，在控制一定风险的基础上，追求超越业绩比较基准的投资回报，本基金定位于把握中国产业转型、升级过程中的投资机会，精选成长型公司。
投资策略	本基金在深入研究的基础上，把握中国产业转型、升级过程中的投资机会，自下而上精选成长型公司，实现基金资产的长期稳健增值。具体包括：1、股票投资策略；2、存托凭证投资策略；3、债券投资策略；4、金融衍生品投资策略；5、可转债投资策略；6、资产支持证券投资策略；7、国债期货投资策略。详见《中金新锐股票型证券投资基金基金合同》。
业绩比较基准	中证 500 指数收益率×90%+中证全债指数收益率×5%+活期存款利率×5%
风险收益特征	本基金为股票型基金，预期收益和预期风险高于货币市场基金、债券型基金、混合型基金。

2.3 基金管理人和基金托管人

项目		基金管理人	基金托管人
名称		中金基金管理有限公司	中国建设银行股份有限公司
信息披露 负责人	姓名	席晓峰	王小飞
	联系电话	010-63211122	021-60637103
	电子邮箱	xxpl@ciccfund.com	wangxiaofei.zh@ccb.com
客户服务电话		400-868-1166	021-60637228
传真		010-66159121	021-60635778
注册地址		北京市朝阳区建国门外大街 1 号	北京市西城区金融大街 25 号

	国贸写字楼 2 座 26 层 05 室	
办公地址	北京市朝阳区建国门外大街 1 号 国贸大厦 B 座 43 层	北京市西城区闹市口大街 1 号院 1 号楼
邮政编码	100004	100033
法定代表人	李金泽	张金良

2.4 信息披露方式

本基金选定的信息披露报纸名称	《中国证券报》
登载基金年度报告正文的管理人互联网网址	http://www.ciccfund.com/
基金年度报告备置地点	基金管理人和基金托管人的住所

2.5 其他相关资料

项目	名称	办公地址
会计师事务所	毕马威华振会计师事务所（特殊普通合伙）	中国北京东长安街 1 号东方广场东 2 座办公楼 8 层
注册登记机构	中国证券登记结算有限责任公司	北京市西城区太平桥大街 17 号

§ 3 主要财务指标、基金净值表现及利润分配情况

3.1 主要会计数据和财务指标

金额单位：人民币元

3.1.1 期间数据和指标	2025 年 6 月 30 日(基金合同生效日) - 2025 年 12 月 31 日	
	中金新锐股票 A	中金新锐股票 C
本期已实现收益	168,458,652.26	28,133,020.03
本期利润	314,138,759.68	58,148,828.92
加权平均基金份额本期利润	1.0256	0.9911
本期加权平均净值利润率	23.56%	23.33%
本期基金份额净值增长率	26.73%	26.43%
3.1.2 期末数据和指标	2025 年末	
期末可供分配利润	1,219,322,622.11	358,836,099.58
期末可供分配基金份额利润	3.6583	3.1150
期末基金资产净值	1,567,791,134.63	526,754,805.69
期末基金份额净值	4.7038	4.5726
3.1.3 累计期末指标	2025 年末	
基金份额累计净值增长率	26.73%	26.43%

注：1、本期已实现收益指基金本期利息收入、投资收益、其他收入（不含公允价值变动收益）扣除相关费用后的余额，本期利润为本期已实现收益加上本期公允价值变动收益；

2、本报告所列示的基金业绩指标不包括持有人认购或交易基金的各项费用，计入费用后实际收益水平要低于所列数字；

3、期末可供分配利润采用期末资产负债表中未分配利润与未分配利润中已实现部分孰低数。

3.2 基金净值表现

3.2.1 基金份额净值增长率及其与同期业绩比较基准收益率的比较

中金新锐股票 A

阶段	份额净值增长率①	份额净值增长率标准差②	业绩比较基准收益率③	业绩比较基准收益率标准差④	①—③	②—④
过去三个月	0.47%	1.03%	0.72%	1.11%	-0.25%	-0.08%
过去六个月	25.73%	0.99%	23.38%	1.06%	2.35%	-0.07%
自基金合同生效起至今	26.73%	0.99%	24.35%	1.05%	2.38%	-0.06%

中金新锐股票 C

阶段	份额净值增长率①	份额净值增长率标准差②	业绩比较基准收益率③	业绩比较基准收益率标准差④	①—③	②—④
过去三个月	0.34%	1.03%	0.72%	1.11%	-0.38%	-0.08%
过去六个月	25.42%	0.99%	23.38%	1.06%	2.04%	-0.07%
自基金合同生效起至今	26.43%	0.99%	24.35%	1.05%	2.08%	-0.06%

3.2.2 自基金合同生效以来基金份额累计净值增长率变动及其与同期业绩比较基准收益率变动的比较

中金新锐股票A累计净值增长率与同期业绩比较基准收益率的历史走势对比图

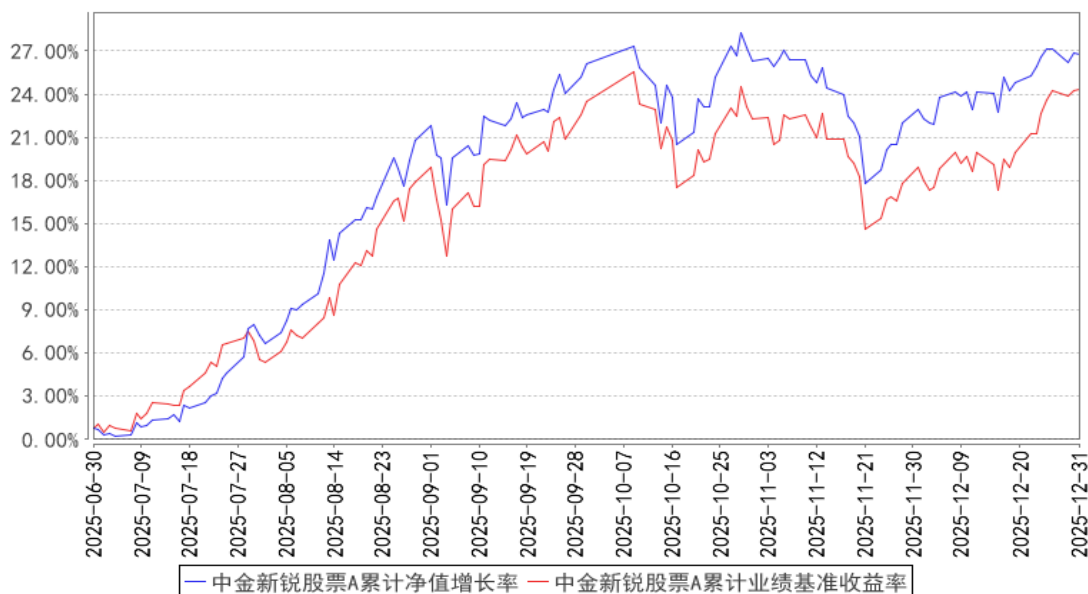

中金新锐股票C累计净值增长率与同期业绩比较基准收益率的历史走势对比图

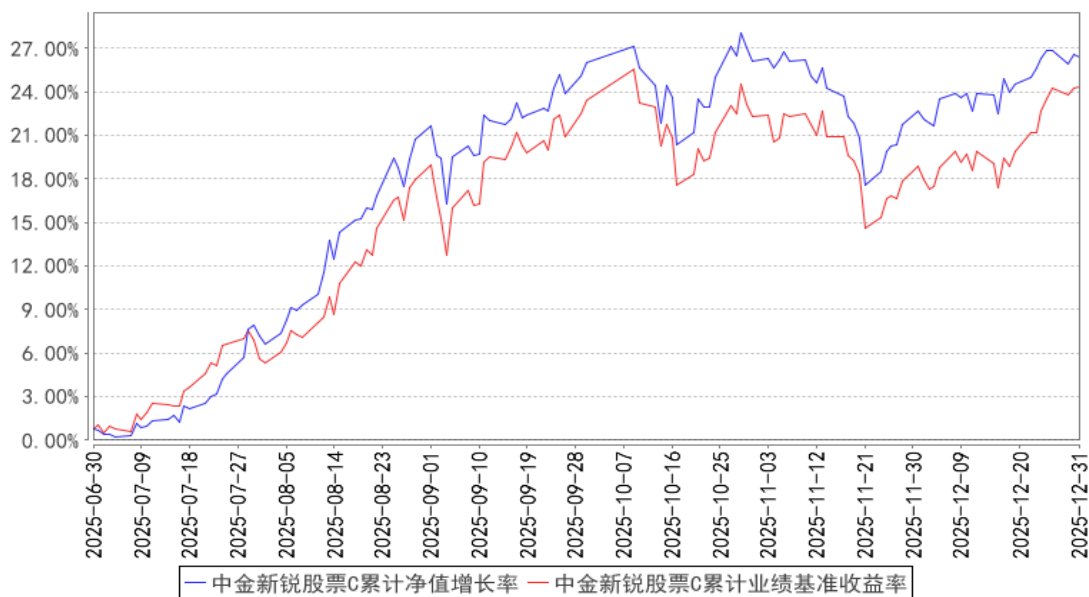

注：本基金由中金新锐股票型集合资产管理计划变更而来，基金合同生效日为 2025 年 06 月 30 日。根据基金合同约定，本基金自基金合同生效之日起六个月内为建仓期。建仓期结束时本基金的各项投资组合比例符合基金合同的有关约定。

3.2.3 自基金合同生效以来基金每年净值增长率及其与同期业绩比较基准收益率的比较

中金新锐股票A基金每年净值增长率与同期业绩比较基准收益率的对比图

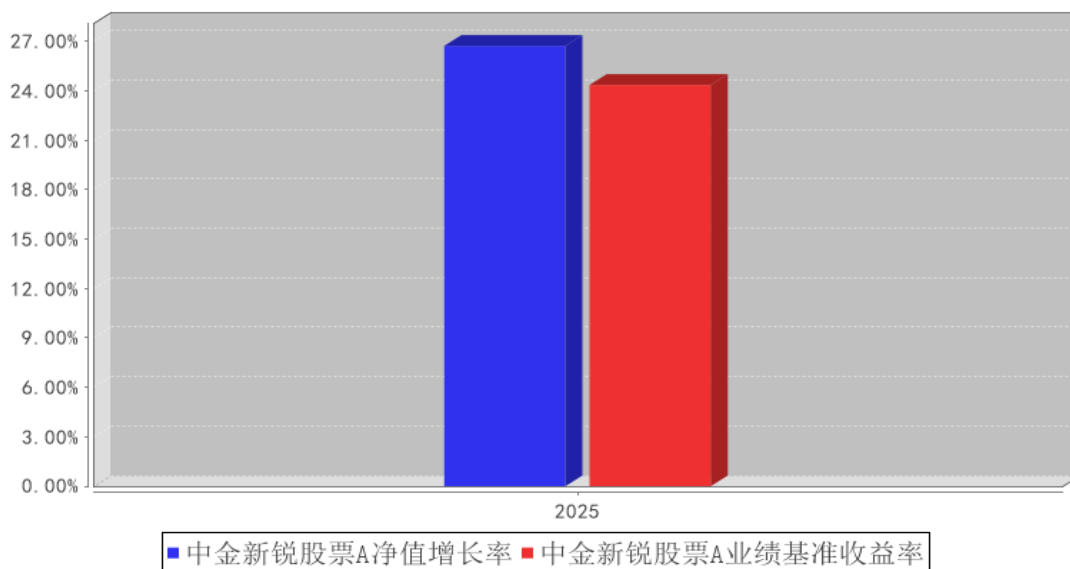

中金新锐股票C基金每年净值增长率与同期业绩比较基准收益率的对比图

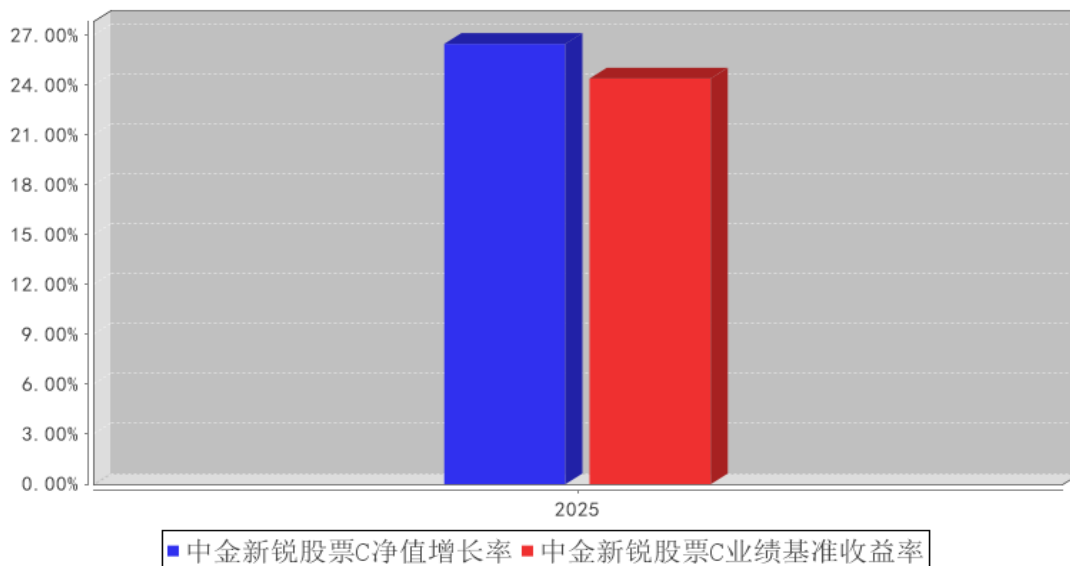

3.3 过去三年基金的利润分配情况

根据基金相关法律法规和基金合同的要求，结合本基金实际运作情况，过去三年本基金未进行收益分配。

§ 4 管理人报告

4.1 基金管理人及基金经理情况

4.1.1 基金管理人及其管理基金的经验

中金基金管理有限公司（简称“中金基金”、“公司”）成立于 2014 年 2 月，由中国国际金融股份有限公司（简称“中金公司”）作为全资股东，是首家通过发起设立方式由单一股东持股的基金公司，注册资本 9 亿元人民币。母公司中金公司致力于为国内外机构及个人客户提供高品质的金融服务。中金基金充分发挥母公司品牌及资源优势，持续增强公司整体竞争实力。中金基金注册地址为北京市朝阳区建国门外大街 1 号国贸写字楼 2 座 26 层 05 室，办公地址为北京市朝阳区建国门外大街 1 号国贸大厦 B 座 43 层。

截至 2025 年 12 月 31 日，公司共管理 71 只公募基金，证券投资基金管理规模 2,566.08 亿元。

4.1.2 基金经理（或基金经理小组）及基金经理助理简介

姓名	职务	任本基金的基金经理（助理）期限		证券从业年限	说明
		任职日期	离任日期		
丁杨	本基金基金经理	2025 年 6 月 30 日	-	10 年	丁杨先生，经济学硕士。历任蚂蚁集团分析师；中金基金管理有限公司研究员、投资经理、基金经理助理，权益部基金经理。现任中金基金管理有限公司混合资产部基

					金经理。
--	--	--	--	--	------

注：1、上述任职日期、离任日期根据本基金管理人作出决定确定的任免日期填写；担任新成立基金基金经理的，任职日期为基金合同生效日。

2、本基金无基金经理助理。

3、证券从业的含义遵从行业协会相关规定。

4.1.3 期末兼任私募资产管理计划投资经理的基金经理同时管理的产品情况

本报告期，本基金不存在基金经理兼任私募资产管理计划投资经理的情形。

4.2 管理人对报告期内本基金运作遵规守信情况的说明

本报告期内，本基金管理人严格遵守《中华人民共和国证券投资基金法》、《公开募集证券投资基金运作管理办法》、《证券投资基金管理公司公平交易制度指导意见》、《基金管理公司开展投资、研究活动防控内幕交易指导意见》、基金合同和其他法律法规，本着诚实信用、勤勉尽责、安全高效的原则管理和运用基金资产，在控制投资风险的基础上，为基金份额持有人谋求最大利益，没有损害基金份额持有人利益的行为。

4.3 管理人对报告期内公平交易情况的专项说明

4.3.1 公平交易制度和控制方法

本基金管理人根据《中华人民共和国证券投资基金法》、《公开募集证券投资基金运作管理办法》和《证券投资基金管理公司公平交易制度指导意见》（2011年修订）的规定，制定了《中金基金管理有限公司公平交易管理办法》，对投资决策的内部控制、交易执行的内部控制、公平交易实施效果评估、信息披露与报告制度等多方面进行了规定，公平对待不同投资组合，严禁直接或通过第三方的交易安排在不同投资组合之间进行利益输送。为保证各投资组合在投资信息、投资建议和实施投资决策方面享有公平的机会，公司建立了科学合理的投资运作体系和规范的投资流程，加强交易执行环节的内部控制，并通过工作制度、流程和技术手段保证公平交易原则的实现。同时，通过对投资交易行为的监控、分析评估和信息披露来加强对公平交易过程和结果的监督。

4.3.2 公平交易制度的执行情况

本基金管理人一直坚持公平对待旗下所有投资组合，严格执行证监会《证券投资基金管理公司公平交易制度指导意见》和公司内部公平交易制度，规范投资、研究和交易等各相关流程，通过系统控制和人工监控等方式在各环节严格控制，确保公平对待不同投资组合，切实防范利益输送。

本报告期内，本基金运作符合法律法规和公司公平交易制度的规定。

4.3.3 异常交易行为的专项说明

报告期内未发现本基金存在异常交易行为。

本报告期内，本公司所有投资组合参与的交易所公开竞价同日反向交易成交较少的单边交易量未超过该证券当日成交量的 5%。

4.4 管理人对报告期内基金的投资策略和业绩表现的说明

4.4.1 报告期内基金投资策略和运作分析

中金新锐立足于对中国产业成长周期的广泛跟踪和深度研究，挖掘 A 股市场中基本面趋势和股价趋势的共振点，以胜率优先的思维积极投资具备坚实成长逻辑且基本面已经出现关键验证的公司，分享企业成长期在盈利和估值两端的收益。

2025 年以来，中金新锐依据基本面和股价双趋势的线索重点配置了海外算力、黄金珠宝、储能锂电等方向。其中，海外算力方向经过了春节期间市场对新技术担忧的冲击，全年兑现了基本面高景气带来的显著超额收益。

4.4.2 报告期内基金的业绩表现

截至本报告期末中金新锐股票 A 基金份额净值为 4.7038 元，本报告期基金份额净值增长率为 26.73%，同期业绩基准收益率为 24.35%；中金新锐股票 C 基金份额净值为 4.5726 元，本报告期基金份额净值增长率为 26.43%，同期业绩基准收益率为 24.35%。

4.5 管理人对宏观经济、证券市场及行业走势的简要展望

展望 2026 年，本基金将继续重点关注三个方向的成长机会：

其一，新质生产力驱动的 AI 技术浪潮。我们在 2022 年 openAI 大模型惊艳亮相至今，首先观察到的是全球算力链条的需求爆发和技术升级，国内企业在光模块、PCB 等方向通过产能成本优势和关键技术的迭代分享了这一景气周期带来的盈利红利。而进入 2026 年，我们将重点观察在 AI 在软硬件应用端的变化，游戏、AI 软件、AI 眼镜、玩具等应用落地的方向一旦爆发，相关产业有可能复制上一轮消费电子周期下的成长。

其二，出口链中的“小而美”机会。在去年的贸易争端中，中国出口显示出较强的韧性，而这份韧性背后是国内产业链结构升级带来的竞争力提升，除了原有的轻工、家电、电子以外，机械设备、汽车乃至原材料加工等领域也逐步成为出口的重要引擎，在这个趋势背后将有一批小而美的公司继续在出口链为投资人带来景气成长的收益。

其三，周期底部产业的出清与反转。2022 年以来国内地产价格出现较为显著的调整，资产价格调整带动居民财富效应的下行，传统消费在此背景下历经了三年多的调整，2026 年地产价格是否能够逐步企稳，以及深度调整后的传统消费赛道中是否能够诞生适应新形势的高质量公司值得

关注。除了消费板块以外，光伏产业链也在 2022 年产能大幅释放的过程中历经调整，去年年中以来，在多重因素的影响下，行业供需逐步走向优化，如果产业周期实现反转，其中细分的环节机会值得关注。

2026 年我们将继续坚守顺势而为的趋势投资理念，但同时加强对右侧机会“赔率”的关注，积极平衡风格，加强对冷门方向机会的跟踪和挖掘，争取在部分细分方向出现基本面景气上行的时点实现投资布局。

4.6 管理人内部有关本基金的监察稽核工作情况

报告期内，本基金管理人持续加强合规管理、风险控制和内部稽核工作，强化制度完善及对制度执行情况的监督检查，相关主要工作如下：

1) 紧密跟踪及落实法律法规、自律规则及监管要求，不断完善基金运作管理内部制度建设，促进依法合规展业。2) 研究、投资交易方面，围绕内幕交易、利用未公开信息交易等重点防范的违法违规行为和各项最新监管要求，开展合规培训，进一步提高员工合规守法意识。3) 营销与销售方面，持续对基金宣传推介材料、销售协议等材料文件进行合规审查，定期开展投资者适当性培训及销售业务专项培训，加强销售行为管理。4) 基金运作保障方面，持续为注册登记、基金会计、资金清算等业务提供合规咨询，适时开展合规检查，为基金运营安全提供法律合规支持。5) 信息披露方面，督促落实信息披露相关法规要求，促进各项信息披露工作依法合规开展。6) 以《季度监察稽核项目表》为基础，对基金的投资、研究、交易、基金会计、注册登记、营销、宣传推介等重要业务进行每季度的风险自查，同时有重点地开展定期不定期的合规检查、内部稽核，促进公司合规运作。

报告期内，本基金管理人所管理的基金整体运作合法合规，内部控制和风险防范措施不断完善，坚持维护基金份额持有人合法权益。本基金管理人将继续合规运作、防范和控制风险、保障基金份额持有人利益，提高监察稽核工作的有效性。

4.7 管理人对报告期内基金估值程序等事项的说明

报告期内，本基金管理人严格遵守《企业会计准则》、《资产管理产品相关会计处理规定》、《证券投资基金会计核算业务指引》以及中国证监会相关规定和基金合同的约定，日常估值由基金管理人与基金托管人一同进行，基金份额净值由基金管理人完成估值后，经基金托管人复核无误后由基金管理人对外公布。月末、年中和年末估值复核与基金会计账目的核对同时进行。

基金管理人建立并执行基金估值相关管理制度，设置估值委员会研究、指导基金估值业务。各估值委员会委员和基金会计均具有相关工作经历和专业胜任能力。参与估值流程各方之间不存在重大利益冲突。本基金管理人已与中央国债登记结算有限责任公司、中证指数有限公司签署服

务协议，由其按约定提供债券品种的估值数据。

4.8 管理人对报告期内基金利润分配情况的说明

根据《公开募集证券投资基金运作管理办法》的规定以及本基金基金合同对基金利润分配原则的约定，本报告期内未实施利润分配。

4.9 报告期内管理人对本基金持有人数或基金资产净值预警情形的说明

本报告期内，本基金未出现连续二十个工作日基金份额持有人数量不满二百人或者基金资产净值低于五千万元的情形。

§ 5 托管人报告

5.1 报告期内本基金托管人遵规守信情况声明

本报告期，中国建设银行股份有限公司在本基金的托管过程中，严格遵守了《证券投资基金法》、基金合同、托管协议和其他有关规定，不存在损害基金份额持有人利益的行为，完全尽职尽责地履行了基金托管人应尽的义务。

5.2 托管人对报告期内本基金投资运作遵规守信、净值计算、利润分配等情况的说明

本报告期，本基金托管人按照国家有关规定、基金合同、托管协议和其他有关规定，对本基金的基金资产净值计算、基金费用开支等方面进行了认真的复核，对本基金的投资运作方面进行了监督，未发现基金管理人有关损害基金份额持有人利益的行为。

报告期内，本基金利润分配情况符合法律法规和基金合同的相关约定。

5.3 托管人对本年度报告中财务信息等内容的真实、准确和完整发表意见

本托管人复核审查了本报告中的财务指标、净值表现、利润分配情况、财务会计报告、投资组合报告等内容，保证复核内容不存在虚假记载、误导性陈述或者重大遗漏。

§ 6 审计报告

6.1 审计报告基本信息

财务报表是否经过审计	是
审计意见类型	标准无保留意见
审计报告编号	毕马威华振审字第 2606612 号

6.2 审计报告的基本内容

审计报告标题	审计报告
审计报告收件人	中金新锐股票型证券投资基金全体基金份额持有人
审计意见	我们审计了后附的中金新锐股票型证券投资基金（以下简称“该基金”）财务报表，包括 2025 年 12 月 31 日的资产负债表，自 2025 年 6 月 30 日（基金合同生效日）至 2025 年 12

	<p>月 31 日止期间的利润表、净资产变动表以及相关财务报表附注。</p> <p>我们认为，后附的财务报表在所有重大方面按照中华人民共和国财政部颁布的企业会计准则、《资产管理产品相关会计处理规定》（以下合称“企业会计准则”）及财务报表附注 7.4.2 中所列示的中国证券监督管理委员会（以下简称“中国证监会”）和中国证券投资基金业协会发布的有关基金行业实务操作的规定编制，公允反映了该基金 2025 年 12 月 31 日的财务状况以及自 2025 年 6 月 30 日（基金合同生效日）至 2025 年 12 月 31 日止期间的经营成果和净资产变动情况。</p>
形成审计意见的基础	<p>我们按照中国注册会计师审计准则（以下简称“审计准则”）的规定执行了审计工作。审计报告的“注册会计师对财务报表审计的责任”部分进一步阐述了我们在这些准则下的责任。按照中国注册会计师职业道德守则和《中国注册会计师独立性准则第 1 号——财务报表审计和审阅业务对独立性的要求》中适用于公众利益实体财务报表审计业务的独立性要求，我们独立于该基金，并履行了职业道德方面的其他责任。我们相信，我们获取的审计证据是充分、适当的，为发表审计意见提供了基础。</p>
强调事项	-
其他事项	-
其他信息	<p>该基金管理人中金基金管理有限公司（以下简称“该基金管理人”）管理层对其他信息负责。其他信息包括该基金 2025 年年度报告中涵盖的信息，但不包括财务报表和我们的审计报告。</p> <p>我们对财务报表发表的审计意见不涵盖其他信息，我们也不对其他信息发表任何形式的鉴证结论。</p> <p>结合我们对财务报表的审计，我们的责任是阅读其他信息，在此过程中，考虑其他信息是否与财务报表或我们在审计过程中了解到的情况存在重大不一致或者似乎存在重大错报。基于我们已执行的工作，如果我们确定其他信息存在重大错报，我们应当报告该事实。在这方面，我们无任何事项需要报告。</p>
管理层和治理层对财务报表的责任	<p>该基金管理人管理层负责按照企业会计准则及财务报表附注 7.4.2 中所列示的中国证监会和中国证券投资基金业协会发布的有关基金行业实务操作的规定编制财务报表，使其实现公允反映，并设计、执行和维护必要的内部控制，以使财务报表不存在由于舞弊或错误导致的重大错报。</p> <p>在编制财务报表时，该基金管理人管理层负责评估该基金的持续经营能力，披露与持续经营相关的事项（如适用），并运用持续经营假设，除非该基金预计在清算时资产无法按照公允价值处置。</p> <p>该基金管理人治理层负责监督该基金的财务报告过程。</p>
注册会计师对财务报表审计的责任	<p>我们的目标是对财务报表整体是否不存在由于舞弊或错误导致的重大错报获取合理保证，并出具包含审计意见的审计报告。</p>

	<p>告。合理保证是高水平的保证，但并不能保证按照审计准则执行的审计在某一重大错报存在时总能发现。错报可能由于舞弊或错误导致，如果合理预期错报单独或汇总起来可能影响财务报表使用者依据财务报表作出的经济决策，则通常认为错报是重大的。</p> <p>在按照审计准则执行审计工作的过程中，我们运用职业判断，并保持职业怀疑。同时，我们也执行以下工作：</p> <p>(1) 识别和评估由于舞弊或错误导致的财务报表重大错报风险，设计和实施审计程序以应对这些风险，并获取充分、适当的审计证据，作为发表审计意见的基础。由于舞弊可能涉及串通、伪造、故意遗漏、虚假陈述或凌驾于内部控制之上，未能发现由于舞弊导致的重大错报的风险高于未能发现由于错误导致的重大错报的风险。</p> <p>(2) 了解与审计相关的内部控制，以设计恰当的审计程序，但目的并非对内部控制的有效性发表意见。</p> <p>(3) 评价该基金管理人管理层选用会计政策的恰当性和作出会计估计及相关披露的合理性。</p> <p>(4) 对该基金管理人管理层使用持续经营假设的恰当性得出结论。同时，根据获取的审计证据，就可能导致对该基金持续经营能力产生重大疑虑的事项或情况是否存在重大不确定性得出结论。如果我们得出结论认为存在重大不确定性，审计准则要求我们在审计报告中提请报表使用者注意财务报表中的相关披露；如果披露不充分，我们应当发表非无保留意见。我们的结论基于截至审计报告日可获得的信息。然而，未来的事项或情况可能导致该基金不能持续经营。</p> <p>(5) 评价财务报表的总体列报(包括披露)、结构和内容，并评价财务报表是否公允反映相关交易和事项。我们与该基金管理人治理层就计划的审计范围、时间安排和重大审计发现等事项进行沟通，包括沟通我们在审计中识别出的值得关注的内部控制缺陷。</p>
会计师事务所的名称	毕马威华振会计师事务所（特殊普通合伙）
注册会计师的姓名	左艳霞 王思晓
会计师事务所的地址	中国北京市东城区东长安街1号东方广场毕马威大楼8楼
审计报告日期	2026年3月27日

§ 7 年度财务报表

7.1 资产负债表

会计主体：中金新锐股票型证券投资基金

报告截止日：2025 年 12 月 31 日

单位：人民币元

资产	附注号	本期末 2025 年 12 月 31 日
资产：		

货币资金	7.4.7.1	144,717,835.03
结算备付金		5,239,816.57
存出保证金		453,414.50
交易性金融资产	7.4.7.2	1,883,257,946.65
其中：股票投资		1,883,257,946.65
基金投资		-
债券投资		-
资产支持证券投资		-
贵金属投资		-
其他投资		-
衍生金融资产	7.4.7.3	-
买入返售金融资产	7.4.7.4	-14,032.88
债权投资	7.4.7.5	-
其中：债券投资		-
资产支持证券投资		-
其他投资		-
其他债权投资	7.4.7.6	-
其他权益工具投资	7.4.7.7	-
应收清算款		44,636,837.74
应收股利		-
应收申购款		39,986,566.58
递延所得税资产		-
其他资产	7.4.7.8	-
资产总计		2,118,278,384.19
负债和净资产	附注号	本期末 2025年12月31日
负债：		
短期借款		-
交易性金融负债		-
衍生金融负债	7.4.7.3	-
卖出回购金融资产款		-
应付清算款		13,562,952.67
应付赎回款		6,343,422.80
应付管理人报酬		1,816,861.68
应付托管费		302,810.27
应付销售服务费		147,772.15
应付投资顾问费		-
应交税费		-
应付利润		-
递延所得税负债		-
其他负债	7.4.7.9	1,558,624.30
负债合计		23,732,443.87
净资产：		

实收基金	7.4.7.10	448,499,933.28
其他综合收益	7.4.7.11	-
未分配利润	7.4.7.12	1,646,046,007.04
净资产合计		2,094,545,940.32
负债和净资产总计		2,118,278,384.19

注：1、报告截止日 2025 年 12 月 31 日，中金新锐股票 A 的基金份额净值为 4.7038 元，期末份额总额为 333,302,771.49 份；中金新锐股票 C 的基金份额净值为 4.5726 元，期末份额总额为 115,197,161.79 份。基金份额总额 448,499,933.28 份。

2、本基金合同生效日为 2025 年 6 月 30 日，无上年度可比期间数据。

7.2 利润表

会计主体：中金新锐股票型证券投资基金

本报告期：2025 年 6 月 30 日（基金合同生效日）至 2025 年 12 月 31 日

单位：人民币元

项目	附注号	本期 2025 年 6 月 30 日（基金合同生效日）至 2025 年 12 月 31 日
一、营业总收入		384,172,378.82
1. 利息收入		314,450.42
其中：存款利息收入	7.4.7.13	307,644.93
债券利息收入		-
资产支持证券利息收入		-
买入返售金融资产收入		6,805.49
其他利息收入		-
2. 投资收益（损失以“-”填列）		207,937,219.89
其中：股票投资收益	7.4.7.14	197,335,360.73
基金投资收益		-
债券投资收益	7.4.7.15	-
资产支持证券投资收益	7.4.7.16	-
贵金属投资收益	7.4.7.17	-
衍生工具收益	7.4.7.18	-
股利收益	7.4.7.19	10,601,859.16
以摊余成本计量的金融资产终止确认产生的收益		-
其他投资收益		-
3. 公允价值变动收益（损失以“-”号填列）	7.4.7.20	175,695,916.31
4. 汇兑收益（损失以“-”号填列）		-
5. 其他收入（损失以“-”号填列）	7.4.7.21	224,792.20
减：二、营业总支出		11,884,790.22

1. 管理人报酬	7.4.10.2.1	9,575,269.62
其中：暂估管理人报酬		-
2. 托管费	7.4.10.2.2	1,595,878.28
3. 销售服务费	7.4.10.2.3	623,836.71
4. 投资顾问费		-
5. 利息支出		-
其中：卖出回购金融资产支出		-
6. 信用减值损失	7.4.7.22	-
7. 税金及附加		-
8. 其他费用	7.4.7.23	89,805.61
三、利润总额（亏损总额以“-”号填列）		372,287,588.60
减：所得税费用		-
四、净利润（净亏损以“-”号填列）		372,287,588.60
五、其他综合收益的税后净额		-
六、综合收益总额		372,287,588.60

注：本基金合同生效日为 2025 年 6 月 30 日，无上年度可比期间数据。

7.3 净资产变动表

会计主体：中金新锐股票型证券投资基金

本报告期：2025 年 6 月 30 日（基金合同生效日）至 2025 年 12 月 31 日

单位：人民币元

项目	本期 2025 年 6 月 30 日（基金合同生效日）至 2025 年 12 月 31 日			
	实收基金	其他综合收益	未分配利润	净资产合计
一、上期期末净资产	-	-	-	-
加：会计政策变更	-	-	-	-
前期差错更正	-	-	-	-
其他	-	-	-	-
二、本期期初净资产	420,212,084.22	-	1,133,036,823.46	1,553,248,907.68
三、本期增减变动额（减少以“-”号填列）	28,287,849.06	-	513,009,183.58	541,297,032.64
（一）、综合收益总额	-	-	372,287,588.60	372,287,588.60
（二）、本期基金份额交易产生的净资产变动数	28,287,849.06	-	140,721,594.98	169,009,444.04

(净资产减少以“-”号填列)				
其中：1. 基金申购款	227,357,524.60	-	804,788,331.76	1,032,145,856.36
2. 基金赎回款	-199,069,675.54	-	-664,066,736.78	-863,136,412.32
(三)、本期向基金份额持有人分配利润产生的净资产变动(净资产减少以“-”号填列)	-	-	-	-
(四)、其他综合收益结转留存收益	-	-	-	-
四、本期期末净资产	448,499,933.28	-	1,646,046,007.04	2,094,545,940.32

注：本基金合同生效日为 2025 年 6 月 30 日，无上年度可比期间数据。

报表附注为财务报表的组成部分。

本报告 7.1 至 7.4 财务报表由下列负责人签署：

<u>宗喆</u>	二	<u>白娜</u>
基金管理人负责人	主管会计工作负责人	会计机构负责人

7.4 报表附注

7.4.1 基金基本情况

中金新锐股票型证券投资基金由中国国际金融股份有限公司旗下的中金新锐股票型集合资产管理计划（以下简称“集合计划”）变更而成。根据中国证券监督管理委员会（以下简称“中国证监会”）2025 年 6 月 16 日证监许可[2025]1248 号文批复，集合计划已获准变更注册。集合计划自 2025 年 6 月 30 日起变更注册为中金新锐股票型证券投资基金（以下简称“本基金”），集合计划管理人由中国国际金融股份有限公司（以下简称“中金公司”）变更为中金基金管理有限公司（以下简称“中金基金”）。自 2025 年 6 月 30 日起，《中金新锐股票型证券投资基金基金合同》（以下简称“基金合同”）生效，《中金新锐股票型集合资产管理计划资产管理合同》同日起失效。本基金为契约型开放式，存续期限为不定期。本基金的管理人为中金基金，托管人为中国建设银行股份有限公司（以下简称“建设银行”）。

根据《中华人民共和国证券投资基金法》及其配套规则、基金合同和《中金新锐股票型证券投资基金招募说明书》的相关内容，本基金根据申购费用、赎回费用收取方式等的不同，将基金份额分为不同的类别。在投资者申购时收取申购费用，赎回时收取赎回费但不从本类别基金资产中计提销售服务费的基金份额，称为 A 类基金份额；投资者申购时不收取申购费用，赎回时收取赎回费但从本类别基金资产中计提销售服务费的基金份额，称为 C 类基金份额。本基金份额 A 类和 C 类基金份额分别设置代码。由于基金费用的不同，本基金 A 类基金份额和 C 类基金份额将分别计算份额净值，计算公式为计算日各类别资产净值除以计算日发售在外的该类别基金份额总数。投资者可自行选择申购的基金份额类别，但不同基金份额类别之间不得相互转换。

根据《中华人民共和国证券投资基金法》及其配套规则、基金合同和《中金新锐股票型证券投资基金招募说明书》的有关规定，本基金的投资范围为具有良好流动性的金融工具，包括股票（包含创业板及其他经中国证监会核准上市的股票）、存托凭证、债券（包括国债、央行票据、金融债、公开发行的次级债、地方政府债、企业债、公司债、可转换债券（含分离交易可转换债券）、可交换债券、短期融资券（含超短期融资券）、中期票据等）、股指期货、国债期货、债券回购、资产支持证券、同业存单、银行存款、货币市场工具等，以及法律法规或中国证监会允许投资的其他金融工具（但须符合中国证监会相关规定）。

7.4.2 会计报表的编制基础

本基金财务报表以持续经营为基础编制。

本基金财务报表符合中华人民共和国财政部（以下简称“财政部”）颁布的企业会计准则和《资产管理产品相关会计处理规定》（以下合称“企业会计准则”）的要求，同时亦按照中国证监会颁布的《证券投资基金信息披露 XBRL 模板第 3 号〈年度报告和中期报告〉》、中国证券投资基金业协会（以下简称“基金业协会”）颁布的《证券投资基金会计核算业务指引》及财务报表附注 7.4.4 所列示的中国证监会、基金业协会发布的其他有关基金行业实务操作的规定编制财务报表。

7.4.3 遵循企业会计准则及其他有关规定的声明

本基金财务报表符合财政部颁布的企业会计准则及附注 7.4.2 中所列示的中国证监会和基金业协会发布的有关基金行业实务操作的规定要求，真实、完整地反映了本基金 2025 年 12 月 31 日的财务状况、自 2025 年 6 月 30 日（基金合同生效日）至 2025 年 12 月 31 日止期间的经营成果和净资产变动情况。

7.4.4 重要会计政策和会计估计

7.4.4.1 会计年度

本基金的会计年度自公历 1 月 1 日至 12 月 31 日止。本期财务报表是本基金的首份财务报表，

实际编制期间为自 2025 年 6 月 30 日 (基金合同生效日) 至 2025 年 12 月 31 日止。

7.4.4.2 记账本位币

本基金的记账本位币为人民币，编制财务报表采用的货币为人民币。本基金选定记账本位币的依据是主要业务收支的计价和结算币种。

7.4.4.3 金融资产和金融负债的分类

(a) 金融资产的分类

本基金通常根据管理金融资产的业务模式和金融资产的合同现金流量特征，在初始确认时将金融资产分为不同类别：以公允价值计量且其变动计入当期损益的金融资产、以公允价值计量且其变动计入其他综合收益的金融资产及以摊余成本计量的金融资产。

除非本基金改变管理金融资产的业务模式，在此情形下，所有受影响的相关金融资产在业务模式发生变更后的首个报告期间的第一天进行重分类，否则金融资产在初始确认后不得进行重分类。

本基金将同时符合下列条件且未被指定为以公允价值计量且其变动计入当期损益的金融资产，分类为以摊余成本计量的金融资产：

- 本基金管理该金融资产的业务模式是以收取合同现金流量为目标；
- 该金融资产的合同条款规定，在特定日期产生的现金流量，仅为对本金和以未偿付本金金额为基础的利息的支付。

除上述以摊余成本计量的金融资产外，本基金将其余所有的金融资产分类为以公允价值计量且其变动计入当期损益的金融资产。本基金现无分类为以公允价值计量且其变动计入其他综合收益的金融资产。

管理金融资产的业务模式，是指本基金如何管理金融资产以产生现金流量。业务模式决定本基金所管理金融资产现金流量的来源是收取合同现金流量、出售金融资产还是两者兼有。本基金以客观事实为依据、以关键管理人员决定的对金融资产进行管理的特定业务目标为基础，确定管理金融资产的业务模式。

本基金对金融资产的合同现金流量特征进行评估，以确定相关金融资产在特定日期产生的合同现金流量是否仅为对本金和以未偿付本金金额为基础的利息的支付。其中，本金是指金融资产在初始确认时的公允价值；利息包括对货币时间价值、与特定期未偿付本金金额相关的信用风险、以及其他基本借贷风险、成本和利润的对价。此外，本基金对可能导致金融资产合同现金流量的时间分布或金额发生变更的合同条款进行评估，以确定其是否满足上述合同现金流量特征的要求。

(b) 金融负债的分类

本基金将金融负债分类为以公允价值计量且其变动计入当期损益的金融负债及以摊余成本计量的金融负债。

以公允价值计量且其变动计入当期损益的金融负债：该类金融负债包括交易性金融负债(含属于金融负债的衍生工具)和指定为以公允价值计量且其变动计入当期损益的金融负债。

以摊余成本计量的金融负债：初始确认后，对于该类金融负债采用实际利率法以摊余成本计量。

本基金现无金融负债分类为以公允价值计量且其变动计入当期损益的金融负债。

7.4.4.4 金融资产和金融负债的初始确认、后续计量和终止确认

(a) 金融工具的初始确认

金融资产和金融负债在本基金成为相关金融工具合同条款的一方时，于资产负债表内确认。

在初始确认时，金融资产及金融负债均以公允价值计量。对于以公允价值计量且其变动计入当期损益的金融资产或金融负债，相关交易费用直接计入当期损益；对于其他类别的金融资产或金融负债，相关交易费用计入初始确认金额。

(b) 金融工具的后续计量

以公允价值计量且其变动计入当期损益的金融资产：初始确认后，对于该类金融资产以公允价值进行后续计量，产生的利得或损失(包括利息和股利收入)计入当期损益，除非该金融资产属于套期关系的一部分。

以摊余成本计量的金融资产：初始确认后，对于该类金融资产采用实际利率法以摊余成本计量。以摊余成本计量且不属于任何套期关系的一部分的金融资产所产生的利得或损失，在终止确认、重分类、按照实际利率法摊销或确认减值时，计入当期损益。

以公允价值计量且其变动计入当期损益的金融负债：初始确认后，对于该类金融负债以公允价值进行后续计量，除与套期会计有关外，产生的利得或损失(包括利息费用)计入当期损益。

以摊余成本计量的金融负债：初始确认后，对于该类金融负债采用实际利率法以摊余成本计量。

(c) 金融工具的终止确认

满足下列条件之一时，本基金终止确认该金融资产：

- 收取该金融资产现金流量的合同权利终止；
- 该金融资产已转移，且本基金将金融资产所有权上几乎所有的风险和报酬转移给转入方；
- 该金融资产已转移，虽然本基金既没有转移也没有保留金融资产所有权上几乎所有的风险和

报酬，但是放弃了对该金融资产控制。

金融资产整体转移满足终止确认条件的，本基金将下列两项金额的差额计入当期损益：

-所转移金融资产在终止确认日的账面价值；

-因转移金融资产而收到的对价。

金融负债(或其一部分)的现时义务已经解除的，本基金终止确认该金融负债(或该部分金融负债)。

(d) 金融工具的减值

本基金以预期信用损失为基础，对下列项目进行减值会计处理并确认损失准备：

-以摊余成本计量的金融资产

本基金持有的其他以公允价值计量的金融资产不适用预期信用损失模型。

预期信用损失的计量

预期信用损失，是指以发生违约的风险为权重的金融工具信用损失的加权平均值。信用损失，是指本基金按照原实际利率折现的、根据合同应收的所有合同现金流量与预期收取的所有现金流量之间的差额，即全部现金短缺的现值。

在计量预期信用损失时，本基金需考虑的最长期限为面临信用风险的最长合同期限(包括考虑续约选择权)。

整个存续期预期信用损失，是指因金融工具整个预计存续期内所有可能发生的违约事件而导致的预期信用损失。

未来 12 个月内预期信用损失，是指因资产负债表日后 12 个月内(若金融工具的预计存续期少于 12 个月，则为预计存续期)可能发生的金融工具违约事件而导致的预期信用损失，是整个存续期预期信用损失的一部分。

本基金对满足下列情形的金融工具按照相当于未来 12 个月内预期信用损失的金额计量其损失准备，对其他金融工具按照相当于整个存续期内预期信用损失的金额计量其损失准备：

-该金融工具在资产负债表日只具有较低的信用风险；或

-该金融工具的信用风险自初始确认后并未显著增加。

预期信用损失准备的列报

为反映金融工具的信用风险自初始确认后的变化，本基金在每个资产负债表日重新计量预期信用损失，由此形成的损失准备的增加或转回金额，应当作为减值损失或利得计入当期损益。对于以摊余成本计量的金融资产，损失准备抵减该金融资产在资产负债表中列示的账面价值。

核销

如果本基金不再合理预期金融资产合同现金流量能够全部或部分收回，则直接减记该金融资产的账面余额。这种减记构成相关金融资产的终止确认。这种情况通常发生在本基金确定债务人没有资产或收入来源可产生足够的现金流量以偿还将被减记的金额。但是，被减记的金融资产仍可能受到本基金催收到期款项相关执行活动的影响。

已减记的金融资产以后又收回的，作为减值损失的转回计入收回当期的损益。

7.4.4.5 金融资产和金融负债的估值原则

除特别声明外，本基金按下述原则计量公允价值：

公允价值是指市场参与者在计量日发生的有序交易中，出售一项资产所能收到或者转移一项负债所需支付的价格。

本基金在确定相关金融资产和金融负债的公允价值时，根据企业会计准则的规定采用在当前情况下适用并且有足够可利用数据和其他信息支持的估值技术。

存在活跃市场且能够获取相同资产或负债报价的金融工具，在估值日有报价的，除会计准则规定的情况外，将该报价不加调整地应用于该资产或负债的公允价值计量；估值日无报价且最近交易日后未发生影响公允价值计量的重大事件的，采用最近交易日的报价确定公允价值。有充足证据表明估值日或最近交易日的报价不能真实反映公允价值的，对报价进行调整，确定公允价值。与上述金融工具相同，但具有不同特征的，以相同资产或负债的公允价值为基础，并在估值技术中考虑不同特征因素的影响。特征是指对资产出售或使用的限制等，如果该限制是针对资产持有者的，那么在估值技术中不应将该限制作为特征考虑。此外，本基金不考虑因其大量持有相关资产或负债所产生的溢价或折价。

对不存在活跃市场的金融工具，采用在当前情况下适用并且有足够可利用数据和其他信息支持的估值技术确定公允价值。采用估值技术确定公允价值时，优先使用可观察输入值，只有在无法取得相关资产或负债可观察输入值或取得不切实可行的情况下，才可以使用不可观察输入值。

如经济环境发生重大变化或证券发行人发生影响证券价格的重大事件，参考类似金融工具的现行市价及重大变化等因素，对估值进行调整并确定公允价值。

7.4.4.6 金融资产和金融负债的抵销

金融资产和金融负债在资产负债表内分别列示，没有相互抵销。但是，同时满足下列条件的，以相互抵销后的净额在资产负债表内列示：

- 本基金具有抵销已确认金额的法定权利，且该种法定权利是当前可执行的；
- 本基金计划以净额结算，或同时变现该金融资产和清偿该金融负债。

7.4.4.7 实收基金

实收基金为对外发行基金份额所募集的总金额在扣除损益平准金分摊部分后的余额。由于申购和赎回引起的实收基金份额变动分别于基金申购确认日及基金赎回确认日认列。上述申购和赎回分别包括基金转换所引起的转入基金的实收基金增加和转出基金的实收基金减少。

7.4.4.8 损益平准金

损益平准金核算在基金份额发生变动时，申购、赎回、转入、转出及红利再投资等款项中包含的未分配利润和公允价值变动损益，包括已实现损益平准金和未实现损益平准金。已实现损益平准金指根据交易申请日申购或赎回款项中包含的按累计未分配的已实现损益占基金净值比例计算的金额。未实现损益平准金指根据交易申请日申购或赎回款项中包含的按累计未分配的未实现损益占基金净值比例计算的金额。损益平准金于基金申购确认日或基金赎回确认日进行确认和计量，并于会计期末全额转入未分配利润。

7.4.4.9 收入/（损失）的确认和计量

利息收入

存款利息收入是按借出货币资金的时间和实际利率计算确定。

买入返售金融资产在资金实际占用期间内按实际利率法逐日确认为利息收入。

投资收益

股票投资收益、债券投资收益、资产支持证券投资收益和衍生工具收益（如有）按相关金融资产于处置日成交金额与其初始计量金额的差额确认，处置时产生的交易费用计入投资收益。

股利收益（如有）按上市公司宣告的分红派息比例计算的金额扣除应由上市公司代扣代缴的个人所得税后的净额确认。

以公允价值计量且其变动计入当期损益的债券投资及资产支持证券投资（如有），在其持有期间，按票面金额和票面利率计算的利息计入投资收益。

公允价值变动收益

公允价值变动收益核算基金持有的采用公允价值模式计量的以公允价值计量且其变动计入当期损益的金融资产、衍生金融资产（如有）、以公允价值计量且其变动计入当期损益的金融负债等公允价值变动形成的应计入当期损益的利得或损失。不包括本基金持有的以公允价值计量且其变动计入当期损益的债券投资在持有期间按票面利率计算的利息。

7.4.4.10 费用的确认和计量

本基金的管理人报酬、托管费和销售服务费（如有）在费用涵盖期间按基金合同约定的费率和计算方法逐日确认。以摊余成本计量的金融负债在持有期间确认的利息支出按实际利率法计算。

7.4.4.11 基金的收益分配政策

在符合有关基金分红条件的前提下，本基金可以根据实际情况进行收益分配，具体分配方案以公告为准，若基金合同生效不满 3 个月可不进行收益分配；本基金收益分配方式分两种：现金分红与红利再投资，投资者可选择现金红利或将现金红利自动转为相应类别的基金份额进行再投资；若投资者不选择，本基金默认的收益分配方式是现金分红；基金收益分配后各类基金份额净值不能低于面值，即基金收益分配基准日的各类基金份额净值减去相应类别的每单位该类基金份额收益分配金额后不能低于面值；同一类别的每一基金份额享有同等分配权；由于本基金 A 类基金份额不收取销售服务费，C 类基金份额收取销售服务费，各类基金份额对应的可供分配利润将有所不同；法律法规或监管机关另有规定的，从其规定。在不违反法律法规且对基金份额持有人利益无实质性不利影响的前提下，基金管理人可对基金收益分配原则进行调整，无需召开基金份额持有人大会。

7.4.4.12 分部报告

本基金以内部组织结构、管理要求、内部报告制度为依据确定经营分部，以经营分部为基础确定报告分部。

本基金目前以一个经营分部运作，不需要进行分部报告的披露。

7.4.4.13 其他重要的会计政策和会计估计

编制财务报表时，本基金需要运用估计和假设，这些估计和假设会对会计政策的应用及资产、负债、收入和支出的金额产生影响。实际情况可能与这些估计不同。本基金对估计涉及的关键假设和不确定因素的判断进行持续评估，会计估计变更的影响在变更当期和未来期间予以确认。

对于证券交易所上市的股票，若出现重大事项停牌或交易不活跃(包括涨跌停时的交易不活跃)等情况，本基金根据中国证监会公告[2017]13号《中国证券监督管理委员会关于证券投资基金估值业务的指导意见》，根据具体情况采用《关于发布中基协(AMAC)基金行业股票估值指数的通知》提供的指数收益法、市盈率法、现金流量折现法等估值技术进行估值。

对于在发行时明确一定期限限售期的股票，根据中基协发[2017]6号《关于发布〈证券投资基金投资流通受限股票估值指引(试行)〉的通知》，在估值日按照流通受限股票计算公式确定估值日流通受限股票的价值。

根据《关于固定收益品种的估值处理标准》在银行间债券市场、上海证券交易所、深圳证券交易所、北京证券交易所及中国证券监督管理委员会认可的其他交易场所上市交易或挂牌转让的固定收益品种(估值处理标准另有规定的除外)，采用第三方估值基准服务机构提供的价格数据进行估值。

7.4.5 会计政策和会计估计变更以及差错更正的说明

7.4.5.1 会计政策变更的说明

本基金在本报告期内未发生重大会计政策变更。

7.4.5.2 会计估计变更的说明

本基金在本报告期内未发生重大会计估计变更。

7.4.5.3 差错更正的说明

本基金在本报告期内未发生重大会计差错更正。

7.4.6 税项

根据财税[2002]128号《关于开放式证券投资基金有关税收问题的通知》、财税[2004]78号文《关于证券投资基金税收政策的通知》、财税[2012]85号文《关于实施上市公司股息红利差别化个人所得税政策有关问题的通知》、财税[2015]101号《关于上市公司股息红利差别化个人所得税政策有关问题的通知》、财税[2014]81号文《关于沪港股票市场交易互联互通机制试点有关税收政策的通知》、财税[2016]127号文《关于深港股票市场交易互联互通机制试点有关税收政策的通知》、深圳证券交易所于2008年9月18日发布的《深圳证券交易所关于做好证券交易印花税征收方式调整工作的通知》、财税[2008]1号文《关于企业所得税若干优惠政策的通知》、财税[2016]36号文《关于全面推开营业税改征增值税试点的通知》、财税[2016]46号《关于进一步明确全面推开营改增试点金融业有关政策的通知》、财税[2016]70号《关于金融机构同业往来等增值税政策的补充通知》、财税[2016]140号文《关于明确金融、房地产开发、教育辅助服务等增值税政策的通知》、财税[2017]2号文《关于资管产品增值税政策有关问题的补充通知》、财税[2017]56号《关于资管产品增值税有关问题的通知》、财税[2017]90号《关于租入固定资产进项税额抵扣等增值税政策的通知》、中投信(2021)20号《关于香港联合交易所有限公司上调股票交易印花税率有关提示的通知》、财政部公告2019年第93号《关于继续执行沪港、深港股票市场交易互联互通机制和内地与香港基金互认有关个人所得税政策的公告》、财政部税务总局公告2023年第2号《关于延续实施有关个人所得税优惠政策的公告》、财政部 税务总局 中国证监会公告2023年第23号《关于延续实施沪港、深港股票市场交易互联互通机制和内地与香港基金互认有关个人所得税政策的公告》、财税[2023]39号《关于减半征收证券交易印花税的公告》、财政部 税务总局公告2024年第8号《关于延续实施全国中小企业股份转让系统挂牌公司股息红利差别化个人所得税政策的公告》、财税[2025]4号《关于国债等债券利息收入增值税政策的公告》及其他相关税务法规和实务操作，本基金适用的主要税项列示如下：

(a) 资管产品管理人运营资管产品过程中发生的增值税应税行为，以管理人为增值税纳税人，

暂适用简易计税方法，按照 3%的征收率缴纳增值税。

证券投资基金管理人运用基金买卖股票、债券取得的金融商品转让收入免征增值税；对金融同业往来取得的利息收入免征增值税；同业存款利息收入免征增值税以及一般存款利息收入不征收增值税。自 2025 年 8 月 8 日起，对在该日期之后（含当日）新发行的国债、地方政府债券、金融债券的利息收入，恢复征收增值税，对该日期之前已发行的国债、地方政府债券、金融债券（含在 2025 年 8 月 8 日之后续发行的部分）的利息收入，继续免征增值税直至债券到期。资管产品管理人运营资管产品提供的贷款服务，以产生的利息及利息性质的收入为销售额。

(b) 对投资者从证券投资基金分配中取得的收入，暂不征收企业所得税。

对证券投资基金从中国内地证券市场中取得的收入，包括买卖股票、债券的差价收入，股票的股息、红利收入，债券的利息收入及其他收入，暂不征收企业所得税。

(c) 对基金从上市公司、全国中小企业股份转让系统公开转让股票的非上市公众公司（“挂牌公司”）取得的股息红利所得，持股期限在 1 个月以内（含 1 个月）的，其股息红利所得全额计入应纳税所得额；持股期限在 1 个月以上至 1 年（含 1 年）的，暂减按 50%计入应纳税所得额；持股期限超过 1 年的，暂免征收个人所得税。对基金持有的上市公司限售股，解禁后取得的股息、红利收入，按照上述规定计算纳税，持股时间自解禁日起计算；解禁前取得的股息、红利收入继续暂减按 50%计入应纳税所得额。上述所得统一适用 20%的税率计征个人所得税。

对基金取得的企业债券利息收入，应由发行债券的企业在向基金支付利息时代扣代缴 20%的个人所得税。

对内地个人投资者通过沪港通、深港通投资香港联交所上市 H 股取得的股息红利，H 股公司应向中国证券登记结算有限责任公司（以下简称中国结算）提出申请，由中国结算向 H 股公司提供内地个人投资者名册，H 股公司按照 20%的税率代扣个人所得税。内地个人投资者通过沪港通、深港通投资香港联交所上市的非 H 股取得的股息红利，由中国结算按照 20%的税率代扣个人所得税。对内地证券投资基金通过沪港通、深港通投资香港联交所上市股票取得的股息红利所得，按照上述规定计征个人所得税。

对内地个人投资者通过沪港通、深港通投资香港联交所上市股票取得的转让差价所得和通过基金互认买卖香港基金份额取得的转让差价所得，继续暂免征收个人所得税，执行至 2027 年 12 月 31 日。

(d) 基金卖出股票按 0.1%的税率缴纳股票交易印花税，买入股票不征收股票交易印花税。自 2023 年 8 月 28 日起，证券交易印花税实施减半征收。对于基金通过沪港通、深港通买卖、继承、赠与联交所上市股票，按照香港特别行政区现行税法规定缴纳印花税。

(e) 对基金运营过程中缴纳的增值税，分别按照证券投资基金管理人所在地适用的税率，计算缴纳城市维护建设税、教育费附加和地方教育附加。

7.4.7 重要财务报表项目的说明

7.4.7.1 货币资金

单位：人民币元

项目	本期末 2025年12月31日
活期存款	144,717,835.03
等于：本金	144,697,880.59
加：应计利息	19,954.44
减：坏账准备	-
定期存款	-
等于：本金	-
加：应计利息	-
减：坏账准备	-
其中：存款期限1个月以内	-
存款期限1-3个月	-
存款期限3个月以上	-
其他存款	-
等于：本金	-
加：应计利息	-
减：坏账准备	-
合计	144,717,835.03

7.4.7.2 交易性金融资产

单位：人民币元

项目	本期末 2025年12月31日			
	成本	应计利息	公允价值	公允价值变动
股票	1,847,894,238.33	-	1,883,257,946.65	35,363,708.32
贵金属投资-金交所黄金合约	-	-	-	-
债券	交易所市场	-	-	-
	银行间市场	-	-	-
	合计	-	-	-
资产支持证券	-	-	-	-
基金	-	-	-	-
其他	-	-	-	-
合计	1,847,894,238.33	-	1,883,257,946.65	35,363,708.32

7.4.7.3 衍生金融资产/负债

7.4.7.3.1 衍生金融资产/负债期末余额

本基金本报告期末无衍生金融资产/负债。

7.4.7.3.2 期末基金持有的期货合约情况

本基金本报告期末无期货合约。

7.4.7.3.3 期末基金持有的黄金衍生品情况

本基金本报告期末无黄金衍生品。

7.4.7.4 买入返售金融资产

7.4.7.4.1 各项买入返售金融资产期末余额

单位：人民币元

项目	本期末 2025年12月31日	
	账面余额	其中：买断式逆回购
交易所市场	-14,032.88	-
银行间市场	-	-
合计	-14,032.88	-

7.4.7.4.2 期末买断式逆回购交易中取得的债券

本基金本报告期末无买断式逆回购交易中取得的债券。

7.4.7.4.3 按预期信用损失一般模型计提减值准备的说明

无。

7.4.7.5 债权投资

7.4.7.5.1 债权投资情况

本基金本报告期末无债权投资。

7.4.7.5.2 债权投资减值准备计提情况

本基金本报告期末无债权投资。

7.4.7.6 其他债权投资

7.4.7.6.1 其他债权投资情况

本基金本报告期末无其他债权投资。

7.4.7.6.2 其他债权投资减值准备计提情况

本基金本报告期末无其他债权投资。

7.4.7.7 其他权益工具投资

7.4.7.7.1 其他权益工具投资情况

本基金本报告期末无其他权益工具投资。

7.4.7.7.2 报告期末其他权益工具投资情况

本基金本报告期末无其他权益工具投资。

7.4.7.8 其他资产

本基金本报告期末无其他资产。

7.4.7.9 其他负债

单位：人民币元

项目	本期末 2025 年 12 月 31 日
应付券商交易单元保证金	-
应付赎回费	2,391.99
应付证券出借违约金	-
应付交易费用	1,439,506.74
其中：交易所市场	1,439,506.74
银行间市场	-
应付利息	-
预提费用	88,821.40
其他	27,904.17
合计	1,558,624.30

7.4.7.10 实收基金

金额单位：人民币元

中金新锐股票 A

项目	本期 2025 年 6 月 30 日（基金合同生效日）至 2025 年 12 月 31 日	
	基金份额（份）	账面金额
基金合同生效日	353,073,271.74	353,073,271.74
本期申购	135,680,416.58	135,680,416.58
本期赎回（以“-”号填列）	-155,450,916.83	-155,450,916.83
基金拆分/份额折算前	-	-
基金拆分/份额折算调整	-	-
本期申购	-	-
本期赎回（以“-”号填列）	-	-
本期末	333,302,771.49	333,302,771.49

中金新锐股票 C

项目	本期 2025 年 6 月 30 日（基金合同生效日）至 2025 年 12 月 31 日	
	基金份额（份）	账面金额
基金合同生效日	67,138,812.48	67,138,812.48

本期申购	91,677,108.02	91,677,108.02
本期赎回(以“-”号填列)	-43,618,758.71	-43,618,758.71
基金拆分/份额折算前	-	-
基金拆分/份额折算调整	-	-
本期申购	-	-
本期赎回(以“-”号填列)	-	-
本期末	115,197,161.79	115,197,161.79

注：申购含红利再投、转换入份额，赎回含转换出份额。

7.4.7.11 其他综合收益

本基金本报告期无其他综合收益。

7.4.7.12 未分配利润

单位：人民币元

中金新锐股票 A

项目	已实现部分	未实现部分	未分配利润合计
基金合同生效日	1,077,612,800.68	-120,233,903.55	957,378,897.13
加：会计政策变更	-	-	-
前期差错更正	-	-	-
其他	-	-	-
本期期初	1,077,612,800.68	-120,233,903.55	957,378,897.13
本期利润	168,458,652.26	145,680,107.42	314,138,759.68
本期基金份额交易产生的变动数	-26,748,830.83	-10,280,462.84	-37,029,293.67
其中：基金申购款	478,354,914.07	7,956,011.62	486,310,925.69
基金赎回款	-505,103,744.90	-18,236,474.46	-523,340,219.36
本期已分配利润	-	-	-
本期末	1,219,322,622.11	15,165,741.03	1,234,488,363.14

中金新锐股票 C

项目	已实现部分	未实现部分	未分配利润合计
基金合同生效日	170,236,856.61	5,421,069.72	175,657,926.33
加：会计政策变更	-	-	-
前期差错更正	-	-	-
其他	-	-	-
本期期初	170,236,856.61	5,421,069.72	175,657,926.33
本期利润	28,133,020.03	30,015,808.89	58,148,828.92
本期基金份额交易产生的变动数	160,466,222.94	17,284,665.71	177,750,888.65
其中：基金申购款	279,109,234.82	39,368,171.25	318,477,406.07
基金赎回款	-118,643,011.88	-22,083,505.54	-140,726,517.42
本期已分配利润	-	-	-
本期末	358,836,099.58	52,721,544.32	411,557,643.90

7.4.7.13 存款利息收入

单位：人民币元

项目	本期
	2025年6月30日（基金合同生效日）至2025年12月31日
活期存款利息收入	290,363.29
定期存款利息收入	-
其他存款利息收入	-
结算备付金利息收入	13,079.97
其他	4,201.67
合计	307,644.93

注：其他为保证金利息收入和认申购款利息收入。

7.4.7.14 股票投资收益

7.4.7.14.1 股票投资收益项目构成

单位：人民币元

项目	本期
	2025年6月30日（基金合同生效日）至2025年12月31日
股票投资收益——买卖股票差价收入	197,335,360.73
股票投资收益——赎回差价收入	-
股票投资收益——申购差价收入	-
股票投资收益——证券出借差价收入	-
合计	197,335,360.73

7.4.7.14.2 股票投资收益——买卖股票差价收入

单位：人民币元

项目	本期
	2025年6月30日（基金合同生效日）至2025年12月31日
卖出股票成交总额	6,226,586,653.02
减：卖出股票成本总额	6,020,887,709.41
减：交易费用	8,363,582.88
买卖股票差价收入	197,335,360.73

7.4.7.14.3 股票投资收益——证券出借差价收入

本基金本报告期无股票出借差价收入。

7.4.7.15 债券投资收益

7.4.7.15.1 债券投资收益项目构成

本基金本报告期无债券投资收益。

7.4.7.15.2 债券投资收益——买卖债券差价收入

本基金本报告期无债券买卖差价收入。

7.4.7.15.3 债券投资收益——赎回差价收入

本基金本报告期无债券赎回差价收入。

7.4.7.15.4 债券投资收益——申购差价收入

本基金本报告期无债券申购差价收入。

7.4.7.16 资产支持证券投资收益**7.4.7.16.1 资产支持证券投资收益项目构成**

本基金本报告期无资产支持证券投资收益。

7.4.7.16.2 资产支持证券投资收益——买卖资产支持证券差价收入

本基金本报告期无资产支持证券投资收益。

7.4.7.16.3 资产支持证券投资收益——赎回差价收入

本基金本报告期无资产支持证券投资收益。

7.4.7.16.4 资产支持证券投资收益——申购差价收入

本基金本报告期无资产支持证券投资收益。

7.4.7.17 贵金属投资收益**7.4.7.17.1 贵金属投资收益项目构成**

本基金本报告期无贵金属投资收益。

7.4.7.17.2 贵金属投资收益——买卖贵金属差价收入

本基金本报告期无贵金属投资收益。

7.4.7.17.3 贵金属投资收益——赎回差价收入

本基金本报告期无贵金属投资收益。

7.4.7.17.4 贵金属投资收益——申购差价收入

本基金本报告期无贵金属投资收益。

7.4.7.18 衍生工具收益**7.4.7.18.1 衍生工具收益——买卖权证差价收入**

本基金本报告期无买卖权证差价收入。

7.4.7.18.2 衍生工具收益——其他投资收益

本基金本报告期无其他衍生工具投资收益。

7.4.7.19 股利收益

单位：人民币元

项目	本期 2025年6月30日（基金合同生效日）至2025年12月31日
----	---------------------------------------

股票投资产生的股利收益	10,601,859.16
其中：证券出借权益补偿收入	-
基金投资产生的股利收益	-
合计	10,601,859.16

7.4.7.20 公允价值变动收益

单位：人民币元

项目名称	本期
	2025年6月30日（基金合同生效日）至2025年12月31日
1. 交易性金融资产	175,695,916.31
股票投资	175,695,916.31
债券投资	-
资产支持证券投资	-
基金投资	-
贵金属投资	-
其他	-
2. 衍生工具	-
权证投资	-
3. 其他	-
减：应税金融商品公允价值变动产生的预估增值税	-
合计	175,695,916.31

7.4.7.21 其他收入

单位：人民币元

项目	本期
	2025年6月30日（基金合同生效日）至2025年12月31日
基金赎回费收入	224,713.10
基金转换费收入	79.10
合计	224,792.20

7.4.7.22 信用减值损失

本基金本报告期无信用减值损失。

7.4.7.23 其他费用

单位：人民币元

项目	本期
	2025年6月30日（基金合同生效日）至2025年12月31日
审计费用	28,000.00
信息披露费	60,821.40
证券出借违约金	-

划款手续费	331.43
其他	652.78
合计	89,805.61

7.4.8 或有事项、资产负债表日后事项的说明

7.4.8.1 或有事项

截至资产负债表日，本基金没有需要在财务报表附注中说明的或有事项。

7.4.8.2 资产负债表日后事项

截至本财务报告批准报出日，本基金没有需要在财务报表附注中说明的资产负债表日后事项。

7.4.9 关联方关系

关联方名称	与本基金的关系
中金基金	基金管理人、基金销售机构
建设银行	基金托管人、基金销售机构
中国国际金融股份有限公司	基金管理人的股东、基金销售机构
中国中金财富证券有限公司	基金管理人股东的一级全资子公司、基金销售机构
中金资本运营有限公司	基金管理人股东的一级全资子公司
中金浦成投资有限公司	基金管理人股东的一级全资子公司
中金期货有限公司	基金管理人股东的一级全资子公司
中国国际金融（国际）有限公司	基金管理人股东的一级全资子公司
中金私募股权投资管理有限公司	基金管理人股东的一级全资子公司

注：本报告期内存在控制关系或其他重大利害关系的关联方未发生变化。

7.4.10 本报告期及上年度可比期间的关联方交易

7.4.10.1 通过关联方交易单元进行的交易

7.4.10.1.1 股票交易

金额单位：人民币元

关联方名称	本期 2025年6月30日（基金合同生效日）至2025年12月31日	
	成交金额	占当期股票成交总额的比例（%）
中金公司	4,740,791,270.62	37.55

7.4.10.1.2 债券交易

本基金本报告期未通过关联方交易单元进行债券交易。

7.4.10.1.3 债券回购交易

金额单位：人民币元

关联方名称	本期 2025年6月30日（基金合同生效日）至2025年12月31日
-------	---------------------------------------

	成交金额	占当期债券回购成交总额的比例 (%)
中金公司	135,000,000.00	100.00

7.4.10.1.4 权证交易

本基金本报告期未通过关联方交易单元进行权证交易。

7.4.10.1.5 应支付关联方的佣金

金额单位：人民币元

关联方名称	本期 2025年6月30日（基金合同生效日）至2025年12月31日			
	当期佣金	占当期佣金总量的比例 (%)	期末应付佣金余额	占期末应付佣金总额的比例 (%)
中金公司	929,509.99	20.91	481,682.33	33.46

注：1、上述佣金参考市场价格经本基金的基金管理人与对方协商确定，以扣除由中国证券登记结算有限责任公司收取的证管费和经手费的净额列示。

2、根据《公开募集证券投资基金证券交易费用管理规定》，自 2024 年 7 月 1 日起，基金管理人管理的被动股票型基金的股票交易佣金费率原则上不得超过市场平均股票交易佣金费率，且不得通过交易佣金支付研究服务、流动性服务等其他费用；其他类型基金可以通过交易佣金支付研究服务费用，但股票交易佣金费率原则上不得超过市场平均股票交易佣金费率的两倍，且不得通过交易佣金支付研究服务之外的其他费用。该类佣金协议已根据此规定完成了更新。

7.4.10.2 关联方报酬

7.4.10.2.1 基金管理费

单位：人民币元

项目	本期 2025年6月30日（基金合同生效日）至2025年12月31日
当期发生的基金应支付的管理费	9,575,269.62
其中：应支付销售机构的客户维护费	4,197,057.52
应支付基金管理人的净管理费	5,378,212.10

注：支付基金管理人中金基金的基金管理费按前一日基金资产净值 1.20%的年费率计提，逐日累计至每月月底，按月支付。计算公式为：日基金管理费=前一日基金资产净值×1.20%/当年天数。

7.4.10.2.2 基金托管费

单位：人民币元

项目	本期 2025年6月30日（基金合同生效日）至2025年12月31日
当期发生的基金应支付的托管费	1,595,878.28

注：支付基金托管人建设银行的基金托管费按前一日基金资产净值 0.20%的年费率计提，逐日累计至每月月底，按月支付。计算公式为：日基金托管费=前一日基金资产净值×0.20%/当年天数

7.4.10.2.3 销售服务费

单位：人民币元

获得销售服务费的各关联方名称	本期 2025年6月30日（基金合同生效日）至2025年12月31日		
	当期发生的基金应支付的销售服务费		
	中金新锐股票 A	中金新锐股票 C	合计
建设银行	-	2,412.22	2,412.22
中金财富证券	-	402,273.35	402,273.35
中金基金	-	29,393.76	29,393.76
合计	-	434,079.33	434,079.33

注：本基金 A 类基金份额不收取销售服务费。支付基金销售机构的基金销售服务费按 C 类基金份额前一日资产净值 0.50%的年费率计提，逐日累计至每月月底，按月支付。计算公式为：

$$C \text{ 类基金份额日基金销售服务费} = C \text{ 类基金份额前一日基金资产净值} \times 0.50\% / \text{当年天数}$$

7.4.10.3 与关联方进行银行间同业市场的债券(含回购)交易

本基金本报告期末与关联方进行银行间同业市场的债券(含回购)交易。

7.4.10.4 报告期内转融通证券出借业务发生重大关联交易事项的说明

7.4.10.4.1 与关联方通过约定申报方式进行的适用固定期限费率的证券出借业务的情况

本基金本报告期末与关联方进行转融通证券出借业务。

7.4.10.4.2 与关联方通过约定申报方式进行的适用市场化期限费率的证券出借业务的情况

本基金本报告期末与关联方进行转融通证券出借业务。

7.4.10.5 各关联方投资本基金的情况

7.4.10.5.1 报告期内基金管理人运用固有资金投资本基金的情况

本基金本报告期内管理人未运用固有资金投资本基金。

7.4.10.5.2 报告期末除基金管理人之外的其他关联方投资本基金的情况

本报告期末除基金管理人之外的其他关联方未投资本基金。

7.4.10.6 由关联方保管的银行存款余额及当期产生的利息收入

单位：人民币元

关联方名称	本期 2025 年 6 月 30 日（基金合同生效日）至 2025 年 12 月 31 日	
	期末余额	当期利息收入
建设银行	144,717,835.03	290,363.29

注：本基金的银行存款由基金托管人建设银行保管，按银行同业利率或约定利率计息。

7.4.10.7 本基金在承销期内参与关联方承销证券的情况

金额单位：人民币元

本期 2025 年 6 月 30 日（基金合同生效日）至 2025 年 12 月 31 日					
关联方名称	证券代码	证券名称	发行方式	基金在承销期内买入	
				数量（单位：股/张）	总金额
中金公司	688796	百奥赛图	网下发行	4,222	112,642.96
中金公司	001369	双欣材料	网下发行	8,966	61,417.10

注：本基金基金合同生效日为 2025 年 6 月 30 日，无上年度可比期间数据。

7.4.10.8 其他关联交易事项的说明

本基金本报告期无其他关联交易事项。

7.4.11 利润分配情况

本基金本报告期无利润分配事项。

7.4.12 期末（2025 年 12 月 31 日）本基金持有的流通受限证券

7.4.12.1 因认购新发/增发证券而于期末持有的流通受限证券

金额单位：人民币元

7.4.12.1.1 受限证券类别：股票										
证券代码	证券名称	成功认购日	受限期	流通受限类型	认购价格	期末估值单价	数量（单位：股）	期末成本总额	期末估值总额	备注
001233	海安集团	2025 年 11 月 18 日	6 个月	新股流通受限	48.00	51.88	370	17,760.00	19,195.60	-
001280	中国铀业	2025 年 11 月 25 日	6 个月	新股流通受限	17.89	45.36	2,277	40,735.53	103,284.72	-
001285	瑞立科	2025 年 9 月 23 日	6 个月	新股流通受限	42.28	56.08	137	5,792.36	7,682.96	-

	密	日								
001369	双欣材料	2025年12月23日	6个月	新股流通受限	6.85	12.89	897	6,144.45	11,562.33	-
001386	马可波罗	2025年10月15日	6个月	新股流通受限	13.75	18.53	1,626	22,357.50	30,129.78	-
001396	誉帆科技	2025年12月23日	6个月	新股流通受限	22.29	35.39	69	1,538.01	2,441.91	-
301449	天溯计量	2025年12月16日	6个月	新股流通受限	36.80	65.23	112	4,121.60	7,305.76	-
301563	云汉芯城	2025年9月23日	6个月	新股流通受限	27.00	133.69	110	2,970.00	14,705.90	-
301584	建发致新	2025年9月18日	6个月	新股流通受限	7.05	26.82	447	3,151.35	11,988.54	-
301638	南网数字	2025年11月11日	6个月	新股流通受限	5.69	14.21	2,322	13,212.18	32,995.62	-
301656	联合动力	2025年9月17日	6个月	新股流通受限	12.48	25.46	7,395	92,289.60	188,276.70	-
301667	纳百川	2025年12月10日	6个月	新股流通受限	22.63	57.07	151	3,417.13	8,617.57	-
301668	昊创瑞通	2025年9月15日	6个月	新股流通受限	21.00	44.80	165	3,465.00	7,392.00	-
301687	新广益	2025年12月24日	6个月	新股流通受限	21.93	54.39	195	4,276.35	10,606.05	-

		日								
601026	道生天合	2025年10月9日	6个月	新股流通受限	5.98	14.28	451	2,696.98	6,440.28	-
603092	德力佳	2025年10月30日	6个月	新股流通受限	46.68	55.66	146	6,815.28	8,126.36	-
603175	超颖电子	2025年10月17日	6个月	新股流通受限	17.08	48.56	169	2,886.52	8,206.64	-
603248	锡华科技	2025年12月16日	6个月	新股流通受限	10.10	16.30	260	2,626.00	4,238.00	-
603334	丰倍生物	2025年10月29日	6个月	新股流通受限	24.49	32.82	88	2,155.12	2,888.16	-
603370	华新精科	2025年8月27日	6个月	新股流通受限	18.60	46.35	82	1,525.20	3,800.70	-
603376	大明电子	2025年10月28日	6个月	新股流通受限	12.55	26.21	111	1,393.05	2,909.31	-
603418	友升股份	2025年9月16日	6个月	新股流通受限	46.36	59.06	219	10,152.84	12,934.14	-
688727	恒坤新材	2025年11月11日	6个月	新股流通受限	14.99	34.87	563	8,439.37	19,631.81	-
688759	必贝特	2025年10月21日	6个月	新股流通受限	17.78	25.11	465	8,267.70	11,676.15	-
688783	西安奕	2025年10月20日	6个月	新股流通受限	8.62	18.36	14,790	127,489.80	271,544.40	-

	材	日								
688790	昂瑞微	2025年12月9日	6个月	新股流通受限	83.06	117.19	516	42,858.96	60,470.04	-
688795	摩尔线程	2025年11月26日	9个月	新股流通受限	114.28	416.02	5,267	601,912.76	2,191,177.34	-
688796	百奥赛图	2025年12月2日	6个月	新股流通受限	26.68	42.25	423	11,285.64	17,871.75	-
688802	沐曦股份	2025年12月9日	9个月	新股流通受限	104.66	399.40	3,994	418,012.04	1,595,203.60	-
688805	健信超导	2025年12月17日	6个月	新股流通受限	18.58	32.37	265	4,923.70	8,578.05	-
688807	优迅股份	2025年12月10日	6个月	新股流通受限	51.66	135.56	131	6,767.46	17,758.36	-
688809	强一股份	2025年12月23日	6个月	新股流通受限	85.09	203.31	259	22,038.31	52,657.29	-

7.4.12.2 期末持有的暂时停牌等流通受限股票

截至本报告期末 2025 年 12 月 31 日，本基金未持有暂时停牌等流通受限股票。

7.4.12.3 期末债券正回购交易中作为抵押的债券

7.4.12.3.1 银行间市场债券正回购

截至本报告期末 2025 年 12 月 31 日，本基金无银行间市场债券正回购中作为抵押的债券。

7.4.12.3.2 交易所市场债券正回购

截至本报告期末 2025 年 12 月 31 日，本基金无交易所市场债券正回购中作为抵押的债券。

7.4.12.4 期末参与转融通证券出借业务的证券

截至本报告期末 2025 年 12 月 31 日，本基金未持有参与转融通证券出借业务的证券。

7.4.13 金融工具风险及管理

7.4.13.1 风险管理政策和组织架构

本基金属于股票型基金，其预期的风险和收益高于货币市场基金、债券基金、混合型基金。本基金投资风险主要包括：信用风险、流动性风险、市场风险等。对于上述风险本基金管理人制定了政策和程序来识别及分析这些风险，并设定适当的风险限额及内部控制流程对相应风险进行控制，从而控制风险，实现本基金的投资目标。

本基金管理人风险管理的目标为在有效控制风险的前提下，实现基金份额持有人利益最大化；建立并完善风险控制体系，实现从公司决策、执行到监督的有效运作，从而将各种风险控制在合理水平，保障业务稳健运行。

本基金管理人建立科学严密的风险管理体系和职责清晰的五道内部控制防线，采用“自上而下”和“自下而上”相结合的方式进行风险管理。“自上而下”是指通过董事会、风控与合规委员会、公司下设的风险管理委员会和风险管理部、各业务部门以及每个业务环节和岗位自上而下形成的风险管理和监督体系。“自下而上”是指每个业务环节和岗位，各业务部门以及风险管理部对相关风险进行监控并逐级上报从而形成的风险控制和反馈体系。通过这种上下结合的风险控制体系，实现风险控制的有效性和全面性。

7.4.13.2 信用风险

信用风险是指基金在交易过程中发生交收违约，或者基金所投资的债券发行人出现违约、拒绝支付到期本息，导致基金资产损失和收益变化的风险。本基金持有一家公司发行的证券市值不超过基金资产净值的 10%，且本基金与由本基金管理人管理的其他基金共同持有一家公司发行的证券，不超过该证券的 10%。除通过上述投资限定控制相应信用风险外，本基金管理人通过信用分析团队建立了内部评级体系和交易对手库，对发行人及债券投资进行内部评级，对交易对手的资信状况进行充分评估、设定授信额度，以控制可能出现的信用风险。

7.4.13.2.1 按短期信用评级列示的债券投资

本基金本报告期末无按短期信用评级列示的债券投资。

7.4.13.2.2 按短期信用评级列示的资产支持证券投资

本基金本报告期末无按短期信用评级列示的资产支持证券投资。

7.4.13.2.3 按短期信用评级列示的同业存单投资

本基金本报告期末无按短期信用评级列示的同业存单投资。

7.4.13.2.4 按长期信用评级列示的债券投资

本基金本报告期末无按长期信用评级列示的债券投资。

7.4.13.2.5 按长期信用评级列示的资产支持证券投资

本基金本报告期末无按长期信用评级列示的资产支持证券投资。

7.4.13.2.6 按长期信用评级列示的同业存单投资

本基金本报告期末无按长期信用评级列示的同业存单投资。

7.4.13.3 流动性风险

流动性风险是指基金管理人未能以合理价格及时变现基金资产以支付投资者赎回款项的风险。基金管理人制定了《中金基金管理有限公司流动性风险管理办法》，对基金组合的流动性管理的组织架构和职责分工、流动性风险的流程管理、流动性压力测试、流动性风险预警、指标超标及危机的处理、流动性风险管理工具、各类资产的流动性风险管理指标与措施等方面进行了规定，并遵守《中金基金管理有限公司投资风险控制指标管理办法》中对风险控制的相关规定，对本基金组合的各项流动性指标进行监控。

7.4.13.3.1 报告期内本基金组合资产的流动性风险分析

本基金的流动性风险主要来自两个方面：一是基金份额持有人可随时要求赎回其持有的基金份额，二是基金投资品种所处的交易市场不活跃而造成变现困难或因投资集中而无法在市场出现剧烈波动的情况下以合理的价格变现。首先，本基金保持不低于基金资产净值 5% 的现金或者到期日在一年以内的政府债券，其中，现金不包括结算备付金、存出保证金、应收申购款等，以备支付基金份额持有人的赎回款项，可以满足短期少量赎回的流动性需要；其次，基于分散投资的原则，本基金持有一家公司发行的证券市值不超过基金资产净值的 10%，且本基金与由基金管理人管理的其他基金共同持有一家公司发行的证券，不超过该证券的 10%，在个券方面无高集中度的特征；第三，本基金的投资市场主要为证券交易所、全国银行间债券市场等流动性较好的规范型交易场所，主要投资对象为具有良好流动性的金融工具，且本基金主动投资于流动性受限资产的市值合计不超过该基金资产净值的 15%，正常市场环境下，大部分资产可以较快变现应对赎回。因此在正常市场环境下本基金的流动性风险适中。

7.4.13.4 市场风险

市场风险是指证券市场中各种证券的公允价值或未来现金流量因所处市场各类价格因素的变动而发生波动，导致基金收益的不确定性。包括利率风险、外汇风险和其他价格风险。

7.4.13.4.1 利率风险

利率风险是指由于市场利率变动导致金融工具的公允价值或现金流量发生变动，由此带来基金收益的不确定性。利率敏感性金融工具面临因市场利率上升而导致公允价值下降的风险。市场利率的变化还将带来票息的再投资风险，对基金的收益造成影响。本基金管理人在利率风险管理

方面，定期监控本基金面临利率风险敞口，并通过调整基金投资组合的久期等方法对上述利率风险进行管理。

7.4.13.4.1.1 利率风险敞口

单位：人民币元

本期末 2025年12月31日	1年以内	1-5年	5年以上	不计息	合计
资产					
货币资金	144,697,880.59	-	-	19,954.44	144,717,835.03
结算备付金	5,239,256.23	-	-	560.34	5,239,816.57
存出保证金	453,366.10	-	-	48.40	453,414.50
交易性金融资产	-	-	-	1,883,257,946.65	1,883,257,946.65
衍生金融资产	-	-	-	-	-
买入返售金融资产	-	-	-	-14,032.88	-14,032.88
应收清算款	-	-	-	44,636,837.74	44,636,837.74
应收股利	-	-	-	-	-
应收申购款	-	-	-	39,986,566.58	39,986,566.58
其他资产	-	-	-	-	-
资产总计	150,390,502.92	-	-	1,967,887,881.27	2,118,278,384.19
负债					
卖出回购金融资产款	-	-	-	-	-
应付清算款	-	-	-	13,562,952.67	13,562,952.67
应付赎回款	-	-	-	6,343,422.80	6,343,422.80
应付销售服务费	-	-	-	147,772.15	147,772.15
应付管理人报酬	-	-	-	1,816,861.68	1,816,861.68
应付托管费	-	-	-	302,810.27	302,810.27
应交税费	-	-	-	-	-
其他负债	-	-	-	1,558,624.30	1,558,624.30
负债总计	-	-	-	23,732,443.87	23,732,443.87
利率敏感度缺口	150,390,502.92	-	-	-1,944,155,437.40	2,094,545,940.32

注：表中所示为本基金资产及负债的账面价值，并按照合同约定的利率重新定价日或到期日孰早者予以分类。

7.4.13.4.1.2 利率风险的敏感性分析

本期末本基金未持有交易性债券投资（不含可转换债券、可交换债券）和资产支持证券投资，因此市场利率的变动对于本基金资产净值无重大影响。

7.4.13.4.2 外汇风险

外汇风险是指金融工具的公允价值或未来现金流量因外汇汇率变动而发生波动的风险。本基金的所有资产及负债以人民币计价，因此无重大外汇风险。

7.4.13.4.3 其他价格风险

本基金面临的其他价格风险是指基金所持金融工具的公允价值或未来现金流量因除市场利率和外汇汇率以外的市场价格因素变动而发生波动的风险。本基金主要投资于证券交易所上市的股票，所面临的其他价格风险来源于单个证券发行主体自身经营情况或特殊事项的影响，也可能来源于证券市场整体波动的影响。

7.4.13.4.3.1 其他价格风险敞口

金额单位：人民币元

项目	本期末 2025 年 12 月 31 日	
	公允价值	占基金资产净值比例 (%)
交易性金融资产—股票投资	1,883,257,946.65	89.91
交易性金融资产—基金投资	-	-
交易性金融资产—贵金属投资	-	-
衍生金融资产—权证投资	-	-
其他	-	-
合计	1,883,257,946.65	89.91

7.4.13.4.3.2 其他价格风险的敏感性分析

本期末本基金成立未满一年，尚无足够经验数据。

7.4.14 公允价值

7.4.14.1 金融工具公允价值计量的方法

公允价值计量结果所属层次取决于对公允价值计量整体而言具有重要意义的最低层次的输入值。三个层次输入值的定义如下：

第一层次输入值：在计量日能够取得的相同资产或负债在活跃市场上未经调整的报价；

第二层次输入值：除第一层次输入值外相关资产或负债直接或间接可观察到的输入值；

第三层次输入值：相关资产或负债的不可观察输入值。

7.4.14.2 持续的以公允价值计量的金融工具

7.4.14.2.1 各层次金融工具的公允价值

单位：人民币元

公允价值计量结果所属的层次	本期末 2025 年 12 月 31 日

第一层次	1,878,505,648.83
第二层次	-
第三层次	4,752,297.82
合计	1,883,257,946.65

7.4.14.2.2 公允价值所属层次间的重大变动

本基金以导致各层次之间转换的事项发生日为确认各层次之间转换的时点。

对于本基金投资的证券交易所上市的证券，若出现重大事项停牌、交易不活跃(包括涨跌停时的交易不活跃)、或属于非公开发行等情况时，本基金不会于停牌期间、交易不活跃期间及限售期间将相关证券的公允价值列入第一层次。本基金综合考虑估值调整中采用的不可观察输入值对于公允价值的影响程度，确定相关证券公允价值的层次。

7.4.14.2.3 第三层次公允价值余额及变动情况

7.4.14.2.3.1 第三层次公允价值余额及变动情况

单位：人民币元

项目	本期 2025年6月30日(基金合同生效日)至2025年12月31日		
	交易性金融资产		合计
	债券投资	股票投资	
期初余额	-	-	-
当期购买	-	1,503,477.79	1,503,477.79
当期出售/结算	-	-	-
转入第三层次	-	-	-
转出第三层次	-	-	-
当期利得或损失总额	-	3,248,820.03	3,248,820.03
其中：计入损益的利得或损失	-	3,248,820.03	3,248,820.03
计入其他综合收益的利得或损失	-	-	-
期末余额	-	4,752,297.82	4,752,297.82
期末仍持有的第三层次金融资产计入本期损益的未实现利得或损失的变动——公允价值变动损益	-	3,248,820.03	3,248,820.03

7.4.14.2.3.2 使用重要不可观察输入值的第三层次公允价值计量的情况

单位：人民币元

项目	本期末公允价值	采用的估值技术	不可观察输入值		
			名称	范围/加权平均值	与公允价值之间的关系
股票投资	4,752,297.82	亚式期权模型	预期波动率	0.2086-3.0323	负相关关系

7.4.14.3 非持续的以公允价值计量的金融工具的说明

本基金本报告期末无非持续的以公允价值计量的金融工具。

7.4.14.4 不以公允价值计量的金融工具的相关说明

不以公允价值计量的金融工具主要包括以摊余成本计量的金融资产和以摊余成本计量的金融负债，其账面价值与公允价值之间无重大差异。

7.4.15 有助于理解和分析会计报表需要说明的其他事项

本基金本报告期末无有助于理解和分析会计报表需要说明的其他事项。

§ 8 投资组合报告

8.1 期末基金资产组合情况

金额单位：人民币元

序号	项目	金额	占基金总资产的比例 (%)
1	权益投资	1,883,257,946.65	88.91
	其中：股票	1,883,257,946.65	88.91
2	基金投资	-	-
3	固定收益投资	-	-
	其中：债券	-	-
	资产支持证券	-	-
4	贵金属投资	-	-
5	金融衍生品投资	-	-
6	买入返售金融资产	-14,032.88	-0.00
	其中：买断式回购的买入返售金融资产	-	-
7	银行存款和结算备付金合计	149,957,651.60	7.08
8	其他各项资产	85,076,818.82	4.02
9	合计	2,118,278,384.19	100.00

8.2 报告期末按行业分类的股票投资组合

8.2.1 报告期末按行业分类的境内股票投资组合

金额单位：人民币元

代码	行业类别	公允价值 (元)	占基金资产净值比例 (%)
----	------	----------	---------------

A	农、林、牧、渔业	-	-
B	采矿业	8,637,364.72	0.41
C	制造业	1,283,432,891.51	61.27
D	电力、热力、燃气及水生产和供应业	98,841,178.50	4.72
E	建筑业	46,125,945.00	2.20
F	批发和零售业	5,482,566.44	0.26
G	交通运输、仓储和邮政业	34,226,361.00	1.63
H	住宿和餐饮业	-	-
I	信息传输、软件和信息技术服务业	150,013,633.06	7.16
J	金融业	138,205,259.00	6.60
K	房地产业	-	-
L	租赁和商务服务业	103,801,008.00	4.96
M	科学研究和技术服务业	14,491,739.42	0.69
N	水利、环境和公共设施管理业	-	-
O	居民服务、修理和其他服务业	-	-
P	教育	-	-
Q	卫生和社会工作	-	-
R	文化、体育和娱乐业	-	-
S	综合	-	-
	合计	1,883,257,946.65	89.91

8.2.2 报告期末按行业分类的港股通投资股票投资组合

本基金本报告期末无港股通股票资产。

8.3 期末按公允价值占基金资产净值比例大小排序的所有股票投资明细

金额单位：人民币元

序号	股票代码	股票名称	数量（股）	公允价值（元）	占基金资产净值比例（%）
1	002028	思源电气	487,700	75,393,543.00	3.60
2	002293	罗莱生活	7,121,400	73,136,778.00	3.49
3	688183	生益电子	717,772	68,683,602.68	3.28
4	603699	纽威股份	1,235,700	64,219,329.00	3.07
5	600415	小商品城	3,976,300	63,421,985.00	3.03
6	603365	水星家纺	2,883,944	60,678,181.76	2.90
7	600011	华能国际	8,068,200	60,188,772.00	2.87
8	601336	新华保险	814,700	56,784,590.00	2.71
9	605305	中际联合	1,087,632	45,310,749.12	2.16
10	600262	北方股份	1,738,548	45,254,404.44	2.16
11	688111	金山办公	147,317	45,236,631.19	2.16
12	300926	博俊科技	1,250,693	40,997,716.54	1.96
13	603697	有友食品	3,279,513	40,174,034.25	1.92
14	688160	步科股份	252,504	38,506,860.00	1.84

15	603444	吉比特	86,141	36,510,862.85	1.74
16	688095	福昕软件	392,620	35,049,187.40	1.67
17	601628	中国人寿	750,000	34,125,000.00	1.63
18	301606	绿联科技	576,500	33,863,610.00	1.62
19	000792	盐湖股份	1,170,700	32,966,912.00	1.57
20	603489	八方股份	1,057,000	32,323,060.00	1.54
21	688312	燕麦科技	971,713	32,241,437.34	1.54
22	600057	厦门象屿	3,764,700	32,075,244.00	1.53
23	600361	创新新材	7,541,300	31,975,112.00	1.53
24	300438	鹏辉能源	591,100	31,458,342.00	1.50
25	300850	新强联	750,088	31,031,140.56	1.48
26	603929	亚翔集成	301,800	28,821,900.00	1.38
27	600549	厦门钨业	677,364	27,812,565.84	1.33
28	002452	长高电新	3,373,700	27,765,551.00	1.33
29	603185	弘元绿能	886,398	27,035,139.00	1.29
30	002595	豪迈科技	298,164	25,197,839.64	1.20
31	600690	海尔智家	891,700	23,264,453.00	1.11
32	002668	TCL 智家	2,217,700	23,019,726.00	1.10
33	600507	方大特钢	3,894,600	22,939,194.00	1.10
34	000543	皖能电力	2,810,610	22,344,349.50	1.07
35	601318	中国平安	312,700	21,388,680.00	1.02
36	000338	潍柴动力	1,102,600	18,964,720.00	0.91
37	688615	合合信息	78,200	17,796,756.00	0.85
38	301087	可孚医疗	392,450	17,530,741.50	0.84
39	600039	四川路桥	1,739,100	17,304,045.00	0.83
40	600801	华新建材	703,500	17,263,890.00	0.82
41	601963	重庆银行	1,569,700	16,999,851.00	0.81
42	300357	我武生物	585,619	16,602,298.65	0.79
43	002236	大华股份	829,700	15,714,518.00	0.75
44	600378	昊华科技	482,700	15,427,092.00	0.74
45	002555	三七互娱	652,000	15,387,200.00	0.73
46	603766	隆鑫通用	927,200	14,937,192.00	0.71
47	300415	伊之密	569,800	14,848,988.00	0.71
48	601919	中远海控	973,700	14,780,766.00	0.71
49	300012	华测检测	967,700	13,112,335.00	0.63
50	688772	珠海冠宇	595,700	12,825,421.00	0.61
51	603556	海兴电力	348,700	12,692,680.00	0.61
52	301031	中熔电气	107,764	12,090,043.16	0.58
53	002258	利尔化学	911,000	11,888,550.00	0.57
54	688303	大全能源	390,700	10,478,574.00	0.50
55	002895	川恒股份	273,900	10,041,174.00	0.48
56	601997	贵阳银行	1,517,400	8,907,138.00	0.43
57	688410	山外山	592,115	8,863,961.55	0.42

58	000598	兴蓉环境	1,212,500	8,693,625.00	0.42
59	603993	洛阳钼业	426,704	8,534,080.00	0.41
60	600020	中原高速	1,979,200	8,431,392.00	0.40
61	002027	分众传媒	1,126,700	8,303,779.00	0.40
62	600388	龙净环保	492,000	8,024,520.00	0.38
63	600150	中国船舶	237,071	7,884,981.46	0.38
64	600989	宝丰能源	398,000	7,812,740.00	0.37
65	600795	国电电力	1,510,800	7,614,432.00	0.36
66	002284	亚太股份	499,700	7,460,521.00	0.36
67	603558	健盛集团	629,700	7,071,531.00	0.34
68	301345	涛涛车业	27,700	6,961,564.00	0.33
69	300655	晶瑞电材	417,000	6,726,210.00	0.32
70	688235	百济神州	23,372	6,277,719.20	0.30
71	300748	金力永磁	177,736	6,062,574.96	0.29
72	002001	新和成	228,000	5,743,320.00	0.27
73	600998	九州通	1,065,600	5,455,872.00	0.26
74	600741	华域汽车	272,300	5,446,000.00	0.26
75	600686	金龙汽车	293,700	5,210,238.00	0.25
76	300003	乐普医疗	324,600	5,131,926.00	0.25
77	002048	宁波华翔	136,600	4,297,436.00	0.21
78	601890	亚星锚链	403,300	4,149,957.00	0.20
79	600009	上海机场	123,200	4,036,032.00	0.19
80	002074	国轩高科	102,600	4,012,686.00	0.19
81	600125	铁龙物流	569,600	3,668,224.00	0.18
82	002946	新乳业	197,040	3,651,151.20	0.17
83	688333	铂力特	30,700	3,423,357.00	0.16
84	600221	海航控股	1,828,700	3,309,947.00	0.16
85	002096	易普力	221,700	2,953,044.00	0.14
86	000333	美的集团	36,200	2,829,030.00	0.14
87	688208	道通科技	59,700	2,196,960.00	0.10
88	688795	摩尔线程	5,267	2,191,177.34	0.10
89	688802	沐曦股份	3,994	1,595,203.60	0.08
90	301333	诺思格	22,700	1,351,785.00	0.06
91	688783	西安奕材	14,790	271,544.40	0.01
92	301656	联合动力	7,395	188,276.70	0.01
93	301687	新广益	1,942	135,202.09	0.01
94	001280	中国铀业	2,277	103,284.72	0.00
95	688790	昂瑞微	516	60,470.04	0.00
96	688809	强一股份	259	52,657.29	0.00
97	301638	南网数字	2,322	32,995.62	0.00
98	001386	马可波罗	1,626	30,129.78	0.00
99	688727	恒坤新材	563	19,631.81	0.00
100	001233	海安集团	370	19,195.60	0.00

101	688796	百奥赛图	423	17,871.75	0.00
102	688807	优迅股份	131	17,758.36	0.00
103	301563	云汉芯城	110	14,705.90	0.00
104	603418	友升股份	219	12,934.14	0.00
105	301584	建发致新	447	11,988.54	0.00
106	688759	必贝特	465	11,676.15	0.00
107	001369	双欣材料	897	11,562.33	0.00
108	301667	纳百川	151	8,617.57	0.00
109	688805	健信超导	265	8,578.05	0.00
110	603175	超颖电子	169	8,206.64	0.00
111	603092	德力佳	146	8,126.36	0.00
112	001285	瑞立科密	137	7,682.96	0.00
113	301668	昊创瑞通	165	7,392.00	0.00
114	301449	天溯计量	112	7,305.76	0.00
115	601026	道生天合	451	6,440.28	0.00
116	603248	锡华科技	260	4,238.00	0.00
117	603370	华新精科	82	3,800.70	0.00
118	603376	大明电子	111	2,909.31	0.00
119	603334	丰倍生物	88	2,888.16	0.00
120	001396	誉帆科技	69	2,441.91	0.00

8.4 报告期内股票投资组合的重大变动

8.4.1 累计买入金额超出期末基金资产净值 2%或前 20 名的股票明细

金额单位：人民币元

序号	股票代码	股票名称	本期累计买入金额	占期末基金资产净值比例(%)
1	002028	思源电气	154,760,534.56	7.39
2	300926	博俊科技	123,409,732.33	5.89
3	601336	新华保险	117,162,869.29	5.59
4	605305	中际联合	114,668,745.61	5.47
5	603259	药明康德	114,267,614.03	5.46
6	601138	工业富联	107,018,367.78	5.11
7	603444	吉比特	103,854,978.90	4.96
8	600011	华能国际	91,772,047.53	4.38
9	603486	科沃斯	90,104,769.50	4.30
10	688183	生益电子	89,784,203.20	4.29
11	600183	生益科技	83,903,330.62	4.01
12	600415	小商品城	81,026,541.00	3.87
13	688591	泰凌微	76,307,165.73	3.64
14	603697	有友食品	75,023,504.20	3.58
15	603296	华勤技术	74,690,427.51	3.57
16	002293	罗莱生活	73,163,291.61	3.49
17	603699	纽威股份	72,038,533.78	3.44
18	300502	新易盛	71,989,996.40	3.44

19	601766	中国中车	71,840,631.82	3.43
20	002245	蔚蓝锂芯	70,713,625.20	3.38
21	688111	金山办公	70,348,807.71	3.36
22	000792	盐湖股份	68,836,734.44	3.29
23	688186	广大特材	66,336,950.13	3.17
24	002938	鹏鼎控股	66,067,653.02	3.15
25	300857	协创数据	64,680,073.83	3.09
26	600262	北方股份	64,645,503.89	3.09
27	600150	中国船舶	63,826,537.98	3.05
28	603365	水星家纺	62,779,941.68	3.00
29	002142	宁波银行	58,668,344.80	2.80
30	300604	长川科技	57,394,258.66	2.74
31	603766	隆鑫通用	55,438,090.81	2.65
32	301345	涛涛车业	54,263,683.00	2.59
33	600710	苏美达	54,217,507.99	2.59
34	600801	华新建材	53,307,019.40	2.55
35	688235	百济神州	51,209,146.40	2.44
36	600323	瀚蓝环境	51,178,880.48	2.44
37	300973	立高食品	50,834,711.00	2.43
38	688095	福昕软件	49,238,054.47	2.35
39	601628	中国人寿	46,196,134.25	2.21
40	601865	福莱特	44,391,799.00	2.12
41	688169	石头科技	44,082,489.74	2.10
42	301606	绿联科技	43,730,974.81	2.09
43	300012	华测检测	43,609,456.62	2.08
44	605259	绿田机械	43,020,117.40	2.05
45	600298	安琪酵母	42,798,771.16	2.04
46	600361	创新新材	42,465,514.00	2.03

8.4.2 累计卖出金额超出期末基金资产净值 2%或前 20 名的股票明细

金额单位：人民币元

序号	股票代码	股票名称	本期累计卖出金额	占期末基金资产净值比例(%)
1	601138	工业富联	151,076,411.94	7.21
2	603259	药明康德	132,972,638.05	6.35
3	300502	新易盛	114,314,574.92	5.46
4	603486	科沃斯	113,825,821.56	5.43
5	601111	中国国航	105,233,127.00	5.02
6	600183	生益科技	104,258,299.40	4.98
7	002028	思源电气	100,570,506.30	4.80
8	002541	鸿路钢构	99,323,423.02	4.74
9	000100	TCL 科技	92,993,572.00	4.44
10	002928	华夏航空	92,560,035.63	4.42
11	300144	宋城演艺	92,487,021.20	4.42

12	002180	纳思达	89,298,366.10	4.26
13	300926	博俊科技	89,120,341.29	4.25
14	300857	协创数据	82,345,308.38	3.93
15	603296	华勤技术	81,728,649.12	3.90
16	002245	蔚蓝锂芯	81,228,877.09	3.88
17	688591	泰凌微	79,994,527.55	3.82
18	002572	索菲亚	79,033,269.62	3.77
19	300750	宁德时代	77,904,270.07	3.72
20	300760	迈瑞医疗	75,702,765.00	3.61
21	002938	鹏鼎控股	75,183,854.40	3.59
22	600861	北京人力	74,154,023.12	3.54
23	601766	中国中车	72,815,447.00	3.48
24	605305	中际联合	72,124,718.68	3.44
25	300855	图南股份	70,392,567.53	3.36
26	603444	吉比特	69,402,247.00	3.31
27	688186	广大特材	67,372,907.45	3.22
28	603658	安图生物	66,888,098.45	3.19
29	601336	新华保险	61,600,599.72	2.94
30	300604	长川科技	60,072,153.33	2.87
31	301345	涛涛车业	58,443,378.91	2.79
32	600150	中国船舶	58,047,615.60	2.77
33	301035	润丰股份	57,603,128.00	2.75
34	002142	宁波银行	57,456,063.34	2.74
35	688029	南微医学	56,674,395.07	2.71
36	600710	苏美达	54,219,403.05	2.59
37	600323	瀚蓝环境	52,644,922.25	2.51
38	002025	航天电器	50,229,116.08	2.40
39	603345	安井食品	49,644,477.15	2.37
40	600801	华新建材	48,447,777.12	2.31
41	600707	彩虹股份	46,761,799.88	2.23
42	300973	立高食品	46,577,295.00	2.22
43	002353	杰瑞股份	44,531,938.48	2.13
44	000792	盐湖股份	44,032,442.35	2.10
45	600298	安琪酵母	43,876,819.84	2.09
46	603766	隆鑫通用	43,598,069.00	2.08
47	605259	绿田机械	42,721,176.08	2.04

8.4.3 买入股票的成本总额及卖出股票的收入总额

单位：人民币元

买入股票成本（成交）总额	6,422,407,257.85
卖出股票收入（成交）总额	6,226,586,653.02

注：8.4.1 项“买入金额”、8.4.2 项“卖出金额”及 8.4.3 项“买入股票成本”、“卖出股票收入”

均按买入或卖出成交金额（成交单价乘以成交数量）填列，不考虑相关交易费用。

8.5 期末按债券品种分类的债券投资组合

本基金本报告期末未持有债券。

8.6 期末按公允价值占基金资产净值比例大小排序的前五名债券投资明细

本基金本报告期末未持有债券。

8.7 期末按公允价值占基金资产净值比例大小排序的所有资产支持证券投资明细

本基金本报告期末未持有资产支持证券。

8.8 报告期末按公允价值占基金资产净值比例大小排序的前五名贵金属投资明细

本基金本报告期末未持有贵金属。

8.9 期末按公允价值占基金资产净值比例大小排序的前五名权证投资明细

本基金本报告期末未持有权证。

8.10 本基金投资股指期货的投资政策

本基金本报告期末未持有股指期货。

8.11 报告期末本基金投资的国债期货交易情况说明

8.11.1 本期国债期货投资政策

本基金本报告期末未持有国债期货。

8.11.2 本期国债期货投资评价

本基金本报告期末未持有国债期货。

8.12 投资组合报告附注

8.12.1 基金投资的前十名证券的发行主体本期是否出现被监管部门立案调查，或在报告编制日前一年内受到公开谴责、处罚的情形

本基金投资的前十名证券的发行主体本期未出现被监管部门立案调查，或在报告编制日前一年内受到公开谴责、处罚的情形。

8.12.2 基金投资的前十名股票是否超出基金合同规定的备选股票库

本基金投资的前十名股票未超出基金合同规定的备选股票库。

8.12.3 期末其他各项资产构成

单位：人民币元

序号	名称	金额
1	存出保证金	453,414.50
2	应收清算款	44,636,837.74
3	应收股利	-
4	应收利息	-
5	应收申购款	39,986,566.58
6	其他应收款	-

7	待摊费用	-
8	其他	-
9	合计	85,076,818.82

8.12.4 期末持有的处于转股期的可转换债券明细

本基金本报告期末未持有处于转股期的可转换债券。

8.12.5 期末前十名股票中存在流通受限情况的说明

本基金本报告期末前十名股票中不存在流通受限的情况。

8.12.6 投资组合报告附注的其他文字描述部分

由于四舍五入的原因，分项之和与合计项之间可能存在尾差。

§ 9 基金份额持有人信息

9.1 期末基金份额持有人户数及持有人结构

份额单位：份

份额级别	持有人户数 (户)	户均持有的基金份额	持有人结构			
			机构投资者		个人投资者	
			持有份额	占总份额比例 (%)	持有份额	占总份额比例 (%)
中金新锐股票 A	14,596	22,835.21	125,322,280.74	37.60	207,980,490.75	62.40
中金新锐股票 C	3,305	34,855.42	81,686,706.01	70.91	33,510,455.78	29.09
合计	17,901	25,054.46	207,008,986.75	46.16	241,490,946.53	53.84

9.2 期末基金管理人的从业人员持有本基金的情况

项目	份额级别	持有份额总数 (份)	占基金总份额比例 (%)
基金管理人所有从业人员持有本基金	中金新锐股票 A	69,669.29	0.0209
	中金新锐股票 C	5,640.36	0.0049
	合计	75,309.65	0.0168

9.3 期末基金管理人的从业人员持有本开放式基金份额总量区间情况

项目	份额级别	持有基金份额总量的数量区间 (万份)
本公司高级管理人员、基金投资和研究人员持有本开放式基金	中金新锐股票 A	0
	中金新锐股票 C	0
	合计	0

本基金基金经理持有本 开放式基金	中金新锐股票 A	0~10
	中金新锐股票 C	0
	合计	0~10

9.4 期末兼任私募资产管理计划投资经理的基金经理本人及其直系亲属持有本人管理的产 品情况

本报告期，本基金不存在基金经理兼任私募资产管理计划投资经理的情形。

§ 10 开放式基金份额变动

单位：份

项目	中金新锐股票 A	中金新锐股票 C
基金合同生效日 (2025 年 6 月 30 日) 基金份额总额	353,073,271.74	67,138,812.48
基金合同生效日起至 报告期期末基金总申 购份额	135,680,416.58	91,677,108.02
减：基金合同生效日 起至报告期期末基金 总赎回份额	155,450,916.83	43,618,758.71
基金合同生效日起至 报告期期末基金拆分 变动份额	-	-
本报告期期末基金份 额总额	333,302,771.49	115,197,161.79

§ 11 重大事件揭示

11.1 基金份额持有人大会决议

本基金本报告期内未召开基金份额持有人大会。

11.2 基金管理人、基金托管人的专门基金托管部门的重大人事变动

(1) 基金管理人的重大人事变动情况

2025 年 11 月 8 日，本基金管理人发布公告，耿帅军先生自 2025 年 11 月 7 日起担任公司副总经理。

(2) 基金托管人的专门基金托管部门的重大人事变动情况

中国建设银行股份有限公司（以下简称“中国建设银行”）研究决定，聘任陈颖钰为中国建设银行资产托管业务部总经理。

陈颖钰女士曾先后在中国建设银行财务会计、重组改制、资产负债、同业业务、金融科技等领域工作，并在中国建设银行总行同业业务中心、财务会计部、资产托管业务部以及山东省分行、建信金融科技有限责任公司等机构担任领导职务，具有丰富的财会、科技和资金资产管理经验。

11.3 涉及基金管理人、基金财产、基金托管业务的诉讼

本报告期内，未发生影响基金管理人经营或基金运营业务的诉讼。

本报告期内，无涉及基金财产、基金托管业务的诉讼事项。

11.4 基金投资策略的改变

本基金投资策略未发生变更。

11.5 为基金进行审计的会计师事务所情况

本基金的审计机构为毕马威华振会计师事务所（特殊普通合伙），该审计机构自基金合同生效日起向本基金提供审计服务，无改聘情况。本基金本报告期内应支付审计费用 28,000.00 元。

11.6 管理人、托管人及相关从业人员受调查或处罚等情况

11.6.1 管理人受调查或处罚等情况

本基金管理人在本报告期内未受到调查或处罚。

11.6.2 管理人相关从业人员受调查或处罚等情况

本基金管理人相关从业人员在本报告期内未受到调查或处罚。

11.6.3 托管人受调查或处罚等情况

本基金托管人在本报告期内未受到调查或处罚。

11.6.4 托管人相关从业人员受调查或处罚等情况

本基金托管人相关从业人员在本报告期内未受到调查或处罚。

11.7 基金租用证券公司交易单元的有关情况

11.7.1 基金租用证券公司交易单元进行股票投资及佣金支付情况

金额单位：人民币元

券商名称	交易单元数量	股票交易		应支付该券商的佣金		备注
		成交金额	占当期股票成交总额的比例 (%)	佣金	占当期佣金总量的比例 (%)	
中金公司	2	4,740,791,270.62	37.55	929,509.99	20.91	-
国联民生	2	2,628,325,10	20.82	1,172,484.24	26.37	-

		6.56				
华创证券	2	1,576,687,64 1.56	12.49	703,190.34	15.82	-
银河证券	2	1,045,272,46 9.09	8.28	466,084.93	10.48	-
兴业证券	1	1,034,185,66 7.44	8.19	461,126.98	10.37	-
国金证券	1	1,002,711,90 4.44	7.94	447,066.59	10.06	-
华泰证券	2	597,692,366. 17	4.73	266,491.19	5.99	-

注：1、基金交易单元的选择标准如下：

- (1) 财务状况良好，资本充足，财务指标等符合监管要求；
- (2) 经营行为稳健规范，内控制度健全，在业内有良好的声誉；
- (3) 具备基金运作所需的高效、安全的通讯条件，交易设施满足基金进行证券交易的需要；
- (4) 具有较强的全方位金融服务能力和水平，包括但不限于：有较好的研究能力和行业分析能力，能及时、全面的向公司提供高质量的关于宏观、行业及市场走向、个股分析的报告及丰富全面的信息；能根据公司所管理基金的特定要求，提供专门研究报告；能积极为公司投资业务的开展，投资信息的交流以及其他方面业务的开展提供良好的服务和支持。

2、基金交易单元的选择程序如下：

- (1) 本基金管理人根据上述标准考察后确定选用交易单元的证券经营机构。
- (2) 本基金管理人和被选中的证券经营机构签订《交易单元租用协议》《证券综合服务协议》（注：被动股票型基金不通过交易佣金支付研究服务、流动性服务等其他费用）。

3、本基金本报告期新增中金公司 2 个交易单元、国联民生 2 个交易单元、华创证券 2 个交易单元、华泰证券 2 个交易单元、兴业证券 1 个交易单元、银河证券 2 个交易单元、国金证券 1 个交易单元。

11.7.2 基金租用证券公司交易单元进行其他证券投资的情况

金额单位：人民币元

券商名称	债券交易		债券回购交易		权证交易	
	成交金额	占当期债券成交总额的比例(%)	成交金额	占当期债券回购成交总额的比例(%)	成交金额	占当期权证成交总额的比例(%)
中金公司	-	-	135,000,000.00	100.00	-	-
国联民	-	-	-	-	-	-

生						
华创证 券	-	-	-	-	-	-
银河证 券	-	-	-	-	-	-
兴业证 券	-	-	-	-	-	-
国金证 券	-	-	-	-	-	-
华泰证 券	-	-	-	-	-	-

11.8 其他重大事件

序号	公告事项	法定披露方式	法定披露日期
1	中金基金管理有限公司关于中金新锐股票型集合资产管理计划变更注册为中金新锐股票型证券投资基金相关业务安排的公告	中国证监会规定媒介	2025-06-30
2	中金基金管理有限公司关于旗下部分证券投资基金估值调整情况的公告	中国证监会规定媒介	2025-09-05
3	中金基金管理有限公司高级管理人员变更公告	中国证监会规定媒介	2025-11-08
4	中金基金管理有限公司关于旗下基金投资关联方承销期内承销证券的公告	中国证监会规定媒介	2025-12-03
5	中金基金管理有限公司关于旗下基金投资关联方承销期内承销证券的公告	中国证监会规定媒介	2025-12-24

§ 12 影响投资者决策的其他重要信息

12.1 报告期内单一投资者持有基金份额比例达到或超过 20%的情况

本报告期内，本基金不存在单一投资者持有基金份额比例达到或超过 20%的情况。

12.2 影响投资者决策的其他重要信息

本报告期内，本基金不存在影响投资者决策的其他重要信息。

§ 13 备查文件目录

13.1 备查文件目录

- 1、中金新锐股票型证券投资基金相关批准文件
- 2、《中金新锐股票型证券投资基金基金合同》
- 3、《中金新锐股票型证券投资基金托管协议》
- 4、《中金新锐股票型证券投资基金招募说明书》

- 5、法律意见书
- 6、基金管理人业务资格批复和营业执照
- 7、基金托管人业务资格批复和营业执照
- 8、报告期内中金新锐股票型证券投资基金在规定媒介上披露的各项公告
- 9、中国证监会要求的其他文件

13.2 存放地点

备查文件存放于基金管理人和/或基金托管人的住所。

13.3 查阅方式

投资者可在基金管理人和/或基金托管人的住所免费查阅备查文件。在支付工本费后，投资者可在合理时间内取得备查文件的复制件或复印件。

投资者对本报告书如有疑问，可咨询基金管理人。

咨询电话：（86）010-63211122 400-868-1166

传真：（86）010-66159121

中金基金管理有限公司

2026年3月31日