

贝莱德中国新视野混合型证券投资基金 2025年年度报告

2025年12月31日

基金管理人：贝莱德基金管理有限公司

基金托管人：中国建设银行股份有限公司

送出日期：2026年3月31日

§ 1 重要提示及目录

1.1 重要提示

基金管理人的董事会、董事保证本报告所载资料不存在虚假记载、误导性陈述或重大遗漏，并对其内容的真实性、准确性和完整性承担个别及连带的法律责任。本年度报告已经三分之二以上独立董事签字同意，并由董事长签发。

基金托管人中国建设银行股份有限公司根据本基金合同规定，于2026年3月30日复核了本报告中的财务指标、净值表现、利润分配情况、财务会计报告、投资组合报告等内容，保证复核内容不存在虚假记载、误导性陈述或者重大遗漏。

基金管理人承诺以诚实信用、勤勉尽责的原则管理和运用基金资产，但不保证基金一定盈利。

基金的过往业绩并不代表其未来表现。投资有风险，投资者在作出投资决策前应仔细阅读本基金的招募说明书及其更新。

本报告期自2025年1月1日起至12月31日止。

1.2 目录

§ 1 重要提示及目录	2
1.1 重要提示	2
1.2 目录	3
§ 2 基金简介	5
2.1 基金基本情况	5
2.2 基金产品说明	5
2.3 基金管理人和基金托管人	6
2.4 信息披露方式	6
2.5 其他相关资料	6
§ 3 主要财务指标、基金净值表现及利润分配情况	6
3.1 主要会计数据和财务指标	6
3.2 基金净值表现	7
3.3 过去三年基金的利润分配情况	10
§ 4 管理人报告	11
4.1 基金管理人及基金经理情况	11
4.2 管理人对报告期内本基金运作合规守信情况的说明	12
4.3 管理人对报告期内公平交易情况的专项说明	12
4.4 管理人对报告期内基金的投资策略和业绩表现的说明	13
4.5 管理人对宏观经济、证券市场及行业走势的简要展望	13
4.6 管理人内部有关本基金的监察稽核工作情况	14
4.7 管理人对报告期内基金估值程序等事项的说明	14
4.8 管理人对报告期内基金利润分配情况的说明	15
4.9 报告期内管理人对本基金持有人数或基金资产净值预警情形的说明	15
§ 5 托管人报告	15
5.1 报告期内本基金托管人合规守信情况声明	15
5.2 托管人对报告期内本基金投资运作合规守信、净值计算、利润分配等情况的说明	15
5.3 托管人对本年度报告中财务信息等内容的真实、准确和完整发表意见	15
§ 6 审计报告	15
6.1 审计报告基本信息	15
6.2 审计报告的基本内容	16
§ 7 年度财务报表	18
7.1 资产负债表	18
7.2 利润表	19
7.3 净资产变动表	21
7.4 报表附注	22
§ 8 投资组合报告	52
8.1 期末基金资产组合情况	52

8.2 报告期末按行业分类的股票投资组合	53
8.3 期末按公允价值占基金资产净值比例大小排序的所有股票投资明细	54
8.4 报告期内股票投资组合的重大变动	56
8.5 期末按债券品种分类的债券投资组合	60
8.6 期末按公允价值占基金资产净值比例大小排序的前五名债券投资明细	60
8.7 期末按公允价值占基金资产净值比例大小排序的所有资产支持证券投资明细	60
8.8 报告期末按公允价值占基金资产净值比例大小排序的前五名贵金属投资明细	60
8.9 期末按公允价值占基金资产净值比例大小排序的前五名权证投资明细	61
8.10 本基金投资股指期货的投资政策	61
8.11 报告期末本基金投资的国债期货交易情况说明	61
8.12 投资组合报告附注	61
§ 9 基金份额持有人信息	62
9.1 期末基金份额持有人户数及持有人结构	62
9.2 期末基金管理人的从业人员持有本基金的情况	62
9.3 期末基金管理人的从业人员持有本开放式基金份额总量区间情况	62
§ 10 开放式基金份额变动	63
§ 11 重大事件揭示	63
11.1 基金份额持有人大会决议	63
11.2 基金管理人、基金托管人的专门基金托管部门的重大人事变动	63
11.3 涉及基金管理人、基金财产、基金托管业务的诉讼	64
11.4 基金投资策略的改变	64
11.5 为基金进行审计的会计师事务所情况	64
11.6 管理人、托管人及相关从业人员受调查或处罚等情况	64
11.7 基金租用证券公司交易单元的有关情况	64
11.8 其他重大事件	65
§ 12 影响投资者决策的其他重要信息	66
12.1 报告期内单一投资者持有基金份额比例达到或超过20%的情况	66
12.2 影响投资者决策的其他重要信息	66
§ 13 备查文件目录	66
13.1 备查文件目录	66
13.2 存放地点	67
13.3 查阅方式	67

§ 2 基金简介

2.1 基金基本情况

基金名称	贝莱德中国新视野混合型证券投资基金	
基金简称	贝莱德中国新视野混合	
基金主代码	013426	
基金运作方式	契约型开放式	
基金合同生效日	2021年9月7日	
基金管理人	贝莱德基金管理有限公司	
基金托管人	中国建设银行股份有限公司	
报告期末基金份额总额	2,793,499,873.74份	
基金合同存续期	不定期	
下属分级基金的基金简称	贝莱德中国新视野混合A	贝莱德中国新视野混合C
下属分级基金的交易代码	013426	013427
报告期末下属分级基金的份额总额	2,430,468,086.12份	363,031,787.62份

2.2 基金产品说明

投资目标	在严格风险控制的基础上，通过使用偏向长期投资的总收益策略，从深入的个股研究出发，力争实现基金资产的长期稳定增值。
投资策略	<p>1、股票投资策略</p> <p>在股票投资层面，本基金采用主动投资管理策略，精选具有核心竞争优势和长期持续稳定增长模式的上市公司。</p> <p>(1) 定性分析，主要考虑以下四个方面因素：1) 市场容量；2) 行业周期；3) 公司；4) 人员。</p> <p>(2) 定量分析，通过量化指标，考察个股的估值水平、上市公司成长性和盈利水平。</p> <p>(3) 港股通标的股票投资策略。</p> <p>2、债券投资策略</p> <p>本基金在债券投资方面，通过深入分析宏观经济数据、货币政策和利率变化趋势以及不同类属的收益率水平、流动性和信用风险等因素，以久期控制和结构分布策略为主，以收益率曲线策略、利差策略等为辅，构造能够提供稳定收益的债券和货币市场工具组合。</p> <p>3、资产支持证券投资策略；</p> <p>4、金融衍生品投资策略；</p> <p>5、存托凭证投资策略；</p> <p>6、融资投资策略。</p>
业绩比较基准	沪深300指数收益率×70%+一年期定期存款利率（税后）×25%+经人民币汇率调整的恒生指数收益率×5%
风险收益特征	本基金为混合型基金，预期风险和收益低于股票型基金，高于债券型基金和货币市场基金。本基金或投资港股通标的股票，需承担港股通

	机制下因投资环境、投资标的、市场制度以及交易规则等差异带来的特有风险。
--	-------------------------------------

2.3 基金管理人和基金托管人

项目		基金管理人	基金托管人
名称		贝莱德基金管理有限公司	中国建设银行股份有限公司
信息披露负责人	姓名	谢超	王小飞
	联系电话	021-80225188	021-60637103
	电子邮箱	Compliance_FMC@blackrock.com.cn	wangxiaofei.zh@ccb.com
客户服务电话		400-002-6655	021-60637228
传真		021-80225288	021-60635778
注册地址		中国（上海）自由贸易试验区陆家嘴环路 1233 号汇亚大厦 7 楼 702 室	北京市西城区金融大街25号
办公地址		中国（上海）自由贸易试验区陆家嘴环路 1233 号汇亚大厦 7 楼 702 室	北京市西城区闹市口大街 1 号院 1 号楼
邮政编码		200120	100033
法定代表人		郁蓓华	张金良

2.4 信息披露方式

本基金选定的信息披露报纸名称	上海证券报
登载基金年度报告正文的管理人互联网网址	www.blackrock.com.cn
基金年度报告备置地点	基金管理人和基金托管人的办公地址

2.5 其他相关资料

项目	名称	办公地址
会计师事务所	德勤华永会计师事务所（特殊普通合伙）	上海市黄浦区延安东路222号外滩中心30楼
注册登记机构	中国建设银行股份有限公司	北京市西城区闹市口大街 1 号院 1 号楼

§ 3 主要财务指标、基金净值表现及利润分配情况

3.1 主要会计数据和财务指标

金额单位：人民币元

3.1.1 期间数据和指标	2025年		2024年		2023年	
	贝莱德中国新视野混合A	贝莱德中国新视野混合C	贝莱德中国新视野混合A	贝莱德中国新视野混合C	贝莱德中国新视野混合A	贝莱德中国新视野混合C
本期已实现收益	399,232,577.10	55,634,324.36	-141,314,601.59	-23,942,552.00	-880,772,987.37	-142,017,754.40
本期利润	252,429,1	34,655,80	42,908,26	5,626,20	-930,398,	-150,327,

	53.56	9.88	2.18	8.58	262.13	653.39
加权平均 基金份额 本期利润	0.0838	0.0764	0.0118	0.0097	-0.2143	-0.2158
本期加权 平均净值 利润率	13.29%	12.36%	2.01%	1.68%	-30.47%	-30.93%
本期基金 份额净值 增长率	13.43%	12.85%	2.09%	1.57%	-26.89%	-27.25%
3.1.2 期 末数据和 指标	2025年末		2024年末		2023年末	
期末可供 分配利润	-794,261, 728.16	-123,991, 225.03	-1,555,80 7,485.96	-248,013, 562.61	-1,651,15 9,063.67	-266,691, 883.47
期末可供 分配基金 份额利润	-0.3268	-0.3415	-0.4607	-0.4697	-0.4246	-0.4312
期末基金 资产净值	1,646,56 5,908.51	240,696,5 96.00	2,017,23 9,752.59	310,198,9 55.26	2,275,07 6,999.96	357,707,9 93.12
期末基金 份额净值	0.6775	0.6630	0.5973	0.5875	0.5851	0.5784
3.1.3 累 计期末指 标	2025年末		2024年末		2023年末	
基金份额 累计净值 增长率	-32.25%	-33.70%	-40.27%	-41.25%	-41.49%	-42.16%

注：1、上述基金业绩指标不包括持有人认购或交易基金的各项费用，计入费用后实际收益水平要低于所列数字。

2、本期已实现收益指基金本期利息收入、投资收益、其他收入（不含公允价值变动收益）扣除相关费用后的余额，本期利润为本期已实现收益加上本期公允价值变动收益。

3、期末可供分配利润，采用期末资产负债表中未分配利润与未分配利润中已实现部分的孰低数（为期末余额，不是当期发生数）。

3.2 基金净值表现

3.2.1 基金份额净值增长率及其与同期业绩比较基准收益率的比较

贝莱德中国新视野混合A

阶段	份额净值 增长率①	份额净值 增长率标	业绩比较 基准收益	业绩比较 基准收益	①—③	②—④
----	--------------	--------------	--------------	--------------	-----	-----

		准差②	率③	率标准差 ④		
过去三个月	-1.80%	0.82%	-0.30%	0.71%	-1.50%	0.11%
过去六个月	9.31%	0.84%	12.68%	0.67%	-3.37%	0.17%
过去一年	13.43%	1.17%	14.05%	0.73%	-0.62%	0.44%
过去三年	-15.34%	1.13%	17.33%	0.80%	- 32.67%	0.33%
自基金合同生效 日起至今	-32.25%	1.16%	-0.97%	0.83%	- 31.28%	0.33%

贝莱德中国新视野混合C

阶段	份额净值 增长率①	份额净值 增长率标 准差②	业绩比较 基准收益 率③	业绩比较 基准收益 率标准差 ④	①—③	②—④
过去三个月	-1.92%	0.82%	-0.30%	0.71%	-1.62%	0.11%
过去六个月	9.03%	0.84%	12.68%	0.67%	-3.65%	0.17%
过去一年	12.85%	1.17%	14.05%	0.73%	-1.20%	0.44%
过去三年	-16.61%	1.13%	17.33%	0.80%	- 33.94%	0.33%
自基金合同生效 日起至今	-33.70%	1.16%	-0.97%	0.83%	- 32.73%	0.33%

3.2.2 自基金合同生效以来基金份额累计净值增长率变动及其与同期业绩比较基准收益率变动的比较

贝莱德中国新视野混合A累计净值增长率与同期业绩比较基准收益率的历史走势对比图

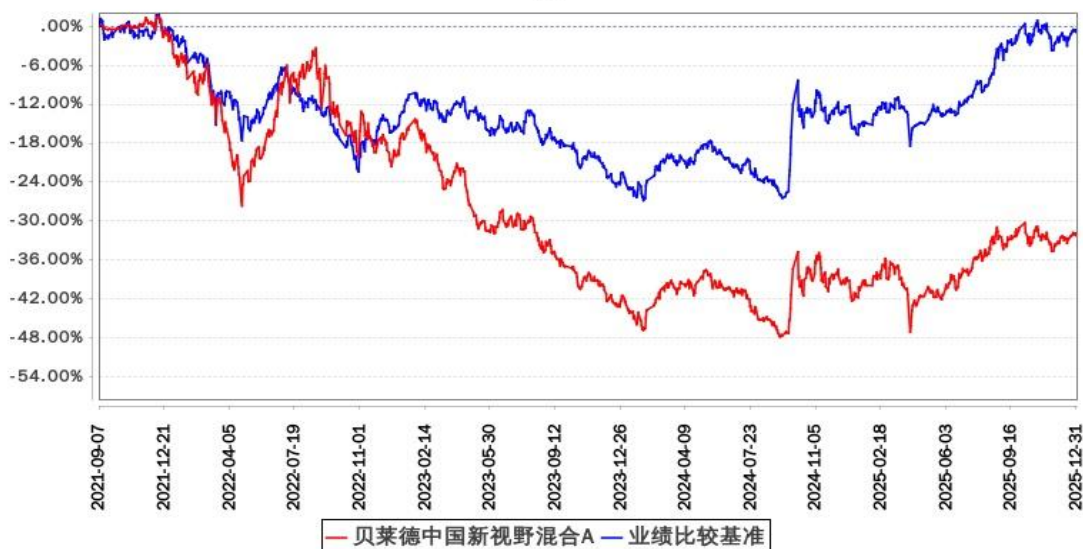

贝莱德中国新视野混合C累计净值增长率与同期业绩比较基准收益率的历史走势对比图



注：本基金的基金合同于2021年09月07日生效，本基金自基金合同生效日起6个月内为建仓期，本基金建仓期结束时各项资产配置比例符合基金合同约定。

3.2.3 自基金合同生效以来基金每年净值增长率及其与同期业绩比较基准收益率的比较

贝莱德中国新视野混合型证券投资基金A基金每年净值增长率与同期业绩比较基准收益率的对比图

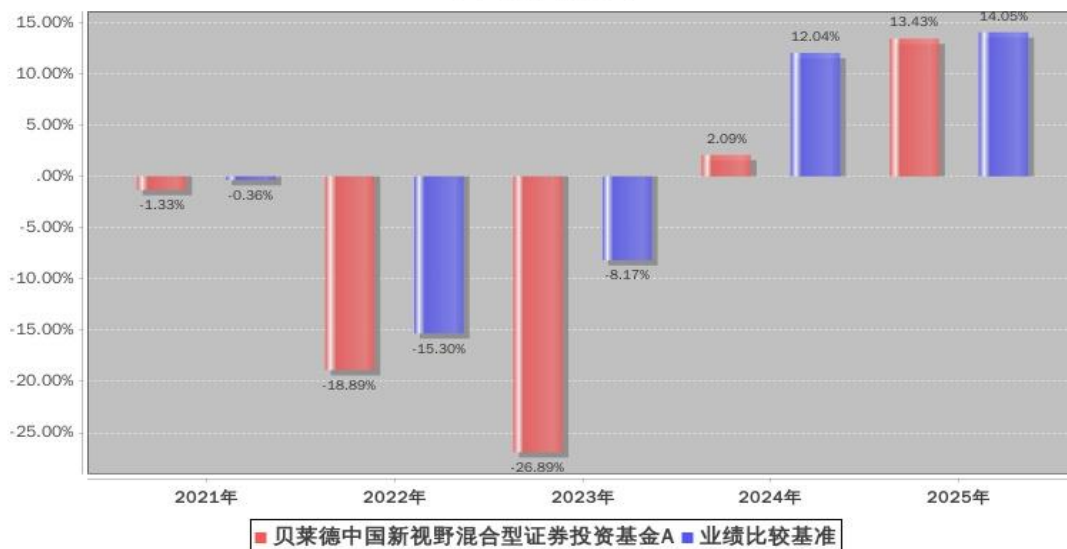

贝莱德中国新视野混合型证券投资基金C基金每年净值增长率与同期业绩比较基准收益率的对比图

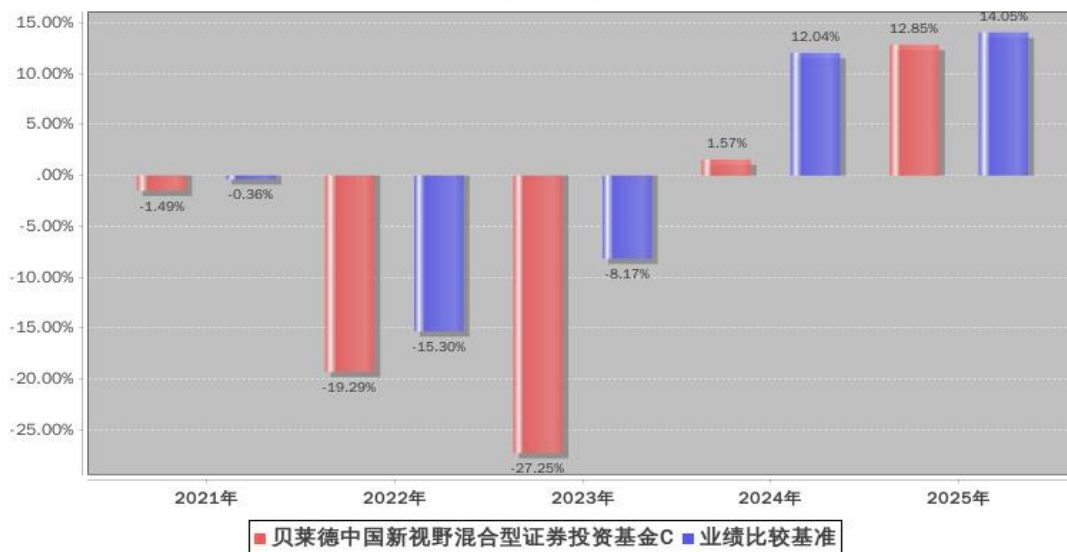

注：本基金合同生效日期为2021年09月07日，合同生效当年期间的相关数据和指标按实际存续期计算。

3.3 过去三年基金的利润分配情况

注：本基金过去三年未进行利润分配。

§ 4 管理人报告

4.1 基金管理人及基金经理情况

4.1.1 基金管理人及其管理基金的经验

贝莱德基金管理有限公司成立于2020年9月10日，是国内首家外资全资控股的公募基金管理机构。公司经中国证券监督管理委员会《关于核准设立贝莱德基金管理有限公司的批复》（证监许可[2020]1917号）批准，由贝莱德金融管理公司（BlackRock Financial Management, Inc.）出资成立。截至报告期末，公司旗下发行并管理了18只公开募集证券投资基金：贝莱德中国新视野混合型证券投资基金、贝莱德港股通远景视野混合型证券投资基金、贝莱德先进制造一年持有期混合型证券投资基金、贝莱德浦悦丰利混合型证券投资基金、贝莱德欣悦丰利债券型证券投资基金、贝莱德行业优选混合型证券投资基金、贝莱德安睿30天持有期债券型证券投资基金、贝莱德卓越远航混合型证券投资基金、贝莱德中债0-3年政策性金融债指数证券投资基金、贝莱德安裕90天持有期债券型证券投资基金、贝莱德沪深300指数增强型证券投资基金、贝莱德中证同业存单AAA指数7天持有期证券投资基金、贝莱德和悦利率债债券型证券投资基金、贝莱德中证A500指数增强型证券投资基金、贝莱德富元添益债券型证券投资基金、贝莱德安泽60天持有期债券型证券投资基金、贝莱德中债投资优选绿色债券指数证券投资基金、贝莱德中证500指数增强型证券投资基金。

4.1.2 基金经理（或基金经理小组）及基金经理助理简介

姓名	职务	任本基金的基金经理（助理）期限		证券从业年限	说明
		任职日期	离任日期		
单秀丽	本基金的基金经理	2021年9月7日	-	9年	单秀丽女士，权益投资部基金经理。曾任贝莱德投资管理（上海）有限公司投资经理，贝莱德资本管理公司（美国威明顿）量化风控/收益分析师。单秀丽女士是金融风险管理师（FRM）持证人，拥有美国里海大学理学硕士学位。
王晓京	本基金的基金经理，权益、量化及多资产首席投资官	2025年9月18日	-	15年	王晓京先生，权益、量化及多资产首席投资官，基金经理。曾受雇于贝莱德英国（BlackRock Investment Management (UK) Limited）以及贝莱德建信理财有限责任公司，历任研究员、基金经理等职务。加入贝莱德之前，王晓京先生曾就职于花旗银行（伦敦），任投资银行部分析员。王晓京先生是特许金融分析师（CFA）持证人，拥有清华大学电子信息工程学士学位、英国伯明翰大学电子

					工程硕士学位、伦敦大学电子工程博士学位。
神玉飞	曾任本基金的基金经理、首席权益投资官	2024年1月19日	2025年9月18日	17年	神玉飞先生，已离任首席权益投资官、权益投资部基金经理。曾任银河基金管理有限公司宏观策略研究员、行业研究员、基金经理助理以及基金经理等职务，主要从事宏观策略行业研究，股票投资策略研究以及银河基金研究部管理工作。神玉飞先生拥有复旦大学博士学位。

注：1、此处的任职日期和离任日期均指公司决定生效之日，首任基金经理，任职日期为基金合同生效日。

2、证券从业的含义遵从《证券投资基金经营机构董事、监事、高级管理人员及从业人员监督管理办法》及行业协会的相关规定。

4.1.3 期末兼任私募资产管理计划投资经理的基金经理同时管理的产品情况

截至本报告期末，本基金的基金经理不存在兼任私募资产管理计划投资经理的情况。

4.2 管理人对报告期内本基金运作合规守信情况的说明

本基金管理人在本报告期内遵守《中华人民共和国证券投资基金法》及其他相关法律法规、证监会规定和本基金基金合同的约定，本着诚实信用、勤勉尽责的原则管理和运用基金资产，在严格控制风险的基础上，为基金份额持有人谋求最大利益。本报告期内，本基金无重大违法、违规行为，本基金投资运作符合有关法规及基金合同的约定。

4.3 管理人对报告期内公平交易情况的专项说明

4.3.1 公平交易制度和控制方法

本基金管理人根据《证券投资基金管理公司公平交易制度指导意见》等法规制定了《贝莱德基金管理有限公司公平交易管理流程》。公司通过严谨科学的投资决策体系、内控制度和技术手段保证公平交易原则的实现。同时，通过监察稽核、事后分析和内部审计等对公平交易过程和结果进行监督。

4.3.2 公平交易制度的执行情况

本基金管理人一贯公平对待旗下管理的所有投资组合，制定并严格遵守相应的制度和流程，通过系统和人工等方式在各环节严格控制交易公平执行。报告期内，本公司严格执行了《证券投资基金管理公司公平交易制度指导意见》和公司内部相关公平交易制度等规定。

4.3.3 异常交易行为的专项说明

报告期内未发现本基金存在异常交易行为。

报告期内，未出现涉及本基金的交易所公开竞价同日反向交易成交较少的单边交易量超过该证券当日成交量5%的情况。

4.4 管理人对报告期内基金的投资策略和业绩表现的说明

4.4.1 报告期内基金投资策略和运作分析

组合运作层面，上半年组合维持了相对积极的股票仓位，行业配置方面较为灵活。年初采取相对均衡的配置思路，春节后在港股市场行情启动后积极调整了行业配置，加仓的电子、医药生物、非银、计算机和汽车都取得了较好的效果。二季度初，虽然A股、港股都受到了关税冲击，但是组合始终维持了港股配置在允许的上限附近，行业配置上迅速将出口产业链切换到创新药、新消费和黄金，取得了一定的效果；非银内部在保险和券商之间的配置以及券商内部选股做了配置优化；另外加大了银行业的个股选择。三季度随着市场风险偏好提升，组合重点配置了电子、非银金融、银行、电力设备以及医药生物等并对部分板块进行了获利了结。四季度市场保持高位震荡态势，组合整体保持中等股票仓位，重点配置了非银金融、电力设备、电子、银行、汽车等。此外，本基金运用了股指期货对组合的现金管理进行优化、灵活调节股票的风险敞口，本年度股指期货的投资对于整体组合管理带来了积极贡献，并对超额收益带来正向拉动。

在产品表现层面，截至2025年12月31日，本基金全年取得了收益率13.43%（A类）及12.85%（C类），相较于业绩比较基准的超额收益为-0.62%（A类）及-1.20%（C类）。其中行业维度，相较于业绩比较基准，本基金全年在基础化工、医药生物、非银金融等行业对超额收益的贡献居前，行业配置和个股选择均有正贡献；而电子、计算机、有色金属等行业为组合超额收益的主要拖累，电子和有色金属板块负超额主要来源于个股选择，而计算机则主要是由于行业超配。

4.4.2 报告期内基金的业绩表现

截至本报告期末，本基金A类份额净值0.6775元，本报告期内净值增长率13.43%，同期业绩比较基准收益率14.05%。截至本报告期末，本基金C类份额净值0.6630元，本报告期内净值增长率12.85%，同期业绩比较基准收益率14.05%。

4.5 管理人对宏观经济、证券市场及行业走势的简要展望

2026年，我们对股票市场维持积极观点：A股大中盘指数当前市净率在近10年均值附近，长期权益风险溢价仍比理论中枢便宜。股市虽已累积一定涨幅，但低利率市场环境大概率延续的背景下，权益资产现金流价值有可能进一步凸显，尤其是大中盘。拉长时间线，我们认为当前若得到下述几个因素助推，A股有望迎来全面牛市：

1) 流动性充沛。美国持续降息带来流动性外溢，我国的货币政策进一步放开，进行降息以及

继续增量购买国债（QE）。流动性极度充沛的低利率环境下，股票会成为投资者不得不追逐现金流价值的资产类别。

2) 股票盈利以及现金流的实际提升和兑现。2025年A股市场的上涨中，涨幅大部分来自于估值拔升，盈利增长的驱动有限，因此业绩的兑现对于2026年牛市的持续性以及是否能超越前高非常重要。

3) 增量刺激政策适时推出、且力度达到甚至超过市场预期。2026作为十五五规划的开局之年，各类政策力度值得期待。并且经济基本面仍处于修复过程中，现金流及GDP的增长也需要政策的提振。

4) 中美以及其他有重要经贸往来的国家地区，地缘政治缓和且减少黑天鹅事件。当然，这类风险无法完全避免，所以要求投资组合在各类风险敞口上有分散性，出现风险事件后可以快速、灵活应对。

具体方向上而言，我们认为科技仍是重要领域，近年来中国科技行业在模型以及应用端均树立了自主创新能力，尽管2025年部分标的已有明显涨幅，但AI浪潮对各行各业的改造远未完成，产业进展及创新预计仍将活跃，且部分资产相较于美国科技股估值仍有明显折价；此外，全球产业链重构下，供需格局的边际变化叠加宏观层面的多重驱动因素也为资源品带来投资机遇。另外，扩内需政策的托举、消费活力的修复及具备吸引力的估值水平也使得A股中的消费板块值得关注。

4.6 管理人内部有关本基金的监察稽核工作情况

本报告期内，本基金管理人有效落实合规管理、风险防控及监察稽核工作。合规管理方面，公司制定了一系列合规管理制度，建立健全合规管理机制，并对投资交易等重点领域强化合规风险防控。公司建立了投资监督机制，对基金投资交易过程中的合规风险进行把控。公司积极开展合规培训，强化员工合规意识，培育合规文化，促进廉洁从业。公司严格落实信息披露要求，按期完成信息披露工作。风险防控方面，公司秉承风险管理为核心的管理理念，搭建了内部风险管理系统并持续完善，对投资、流动性、信用、集中度、赎回和可持续性等相关风险进行度量，保障基金承担的风险审慎、适当。同时，动态监测并与基金经理密切沟通基金风险水平，力争确保投资组合预期与业绩的一致性。监察稽核方面，公司定期和不定期开展内部稽核及合规检查，对发现的问题积极完善，为公司业务合规运作和稳健经营保驾护航。

报告期内，本基金管理人所管理的基金整体运作合法合规。本基金管理人将持续加强监察稽核管理，坚持基金份额持有人利益优先，切实保障基金合规稳健运作。

4.7 管理人对报告期内基金估值程序等事项的说明

本报告期内，本基金管理人严格按照《企业会计准则》、中国证监会相关规定和基金合同关于估值的约定，委托基金服务机构对基金所持有的投资品种进行估值，本基金托管人根据法律法规要求履行估值及净值计算的复核责任。基金管理人及委托的基金服务机构严格执行基金估值控制流程，定期评估估值技术的合理性，基金份额净值经基金托管人复核无误后由基金管理人对外披露。

4.8 管理人对报告期内基金利润分配情况的说明

根据相关法律法规、本基金基金合同的约定以及基金的实际运作情况，本报告期内本基金未进行收益分配。本基金将严格按照法律法规及基金合同约定进行收益分配。

4.9 报告期内管理人对本基金持有人数或基金资产净值预警情形的说明

报告期内，本基金未出现连续二十个工作日基金份额持有人数量不满二百人或者基金资产净值低于五千万元的情形。

§ 5 托管人报告

5.1 报告期内本基金托管人遵规守信情况声明

本报告期，中国建设银行股份有限公司在本基金的托管过程中，严格遵守了《证券投资基金法》、基金合同、托管协议和其他有关规定，不存在损害基金份额持有人利益的行为，完全尽职尽责地履行了基金托管人应尽的义务。

5.2 托管人对报告期内本基金投资运作遵规守信、净值计算、利润分配等情况的说明

本报告期，本基金托管人按照国家有关规定、基金合同、托管协议和其他有关规定，对本基金的基金资产净值计算、基金费用开支等方面进行了认真的复核，对本基金的投资运作方面进行了监督，未发现基金管理人有关损害基金份额持有人利益的行为。

报告期内，本基金利润分配情况符合法律法规和基金合同的相关约定。

5.3 托管人对本年度报告中财务信息等内容的真实、准确和完整发表意见

本托管人复核审查了本报告中的财务指标、净值表现、利润分配情况、财务会计报告、投资组合报告等内容，保证复核内容不存在虚假记载、误导性陈述或者重大遗漏。

§ 6 审计报告

6.1 审计报告基本信息

财务报表是否经过审计	是
审计意见类型	标准无保留意见

审计报告编号	德师报(审)字(26)第P02069号
--------	---------------------

6.2 审计报告的基本内容

审计报告标题	审计报告
审计报告收件人	贝莱德中国新视野混合型证券投资基金全体持有人
审计意见	<p>我们审计了贝莱德中国新视野混合型证券投资基金的财务报表，包括2025年12月31日的资产负债表、2025年度的利润表、净资产变动表以及相关财务报表附注。</p> <p>我们认为后附的财务报表在所有重大方面按照企业会计准则和中国证券监督管理委员会发布的关于基金行业实务操作的有关规定编制公允反映了贝莱德中国新视野混合型证券投资基金2025年12月31日的财务状况以及2025年度的经营成果和净资产变动情况。</p>
形成审计意见的基础	<p>我们按照中国注册会计师审计准则的规定执行了审计工作。审计报告的“注册会计师对财务报表审计的责任”部分进一步阐述了我们在这些准则下的责任。按照《中国注册会计师独立性准则第1号——财务报表审计和审阅业务对独立性的要求》和中国注册会计师职业道德守则，我们独立于贝莱德中国新视野混合型证券投资基金，并履行了职业道德方面的其他责任。我们在审计中遵循了对公众利益实体审计的独立性要求。我们相信，我们获取的审计证据是充分、适当的，为发表审计意见提供了基础。</p>
强调事项	-
其他事项	-
其他信息	<p>贝莱德基金管理有限公司(以下简称“基金管理人”)管理层对其他信息负责。其他信息包括贝莱德中国新视野混合型证券投资基金年度报告中涵盖的信息，但不包括财务报表和我们的审计报告。</p> <p>我们对财务报表发表的审计意见不涵盖其他信息，我们也不对其他信息发表任何形式的鉴证结论。</p> <p>结合我们对财务报表的审计，我们的责任是阅读其他信息，在此过程中，考虑其他信息是否与财务报表或我们在审计过程中了解到的情况存在重大不一致或者似乎存在重大错报。</p> <p>基于我们已执行的工作，如果我们确定其他信息存在重大错报，我们应当报告该事实。在这方面，我们无任何事项需要报告。</p>
管理层和治理层对财务报表的责任	基金管理人管理层负责按照企业会计准则和中国证券监督管理委员会发布的关于基金行业实务操作的有关规定编制

	<p>财务报表，使其实现公允反映，并设计、执行和维护必要的内部控制，以使财务报表不存在由于舞弊或错误而导致的重大错报。</p> <p>在编制财务报表时，基金管理人管理层负责评估贝莱德中国新视野混合型证券投资基金的持续经营能力，披露与持续经营相关的事项(如适用)，并运用持续经营假设，除非基金管理人管理层计划清算贝莱德中国新视野混合型证券投资基金、终止运营或别无其他现实的选择。</p> <p>基金管理人治理层负责监督贝莱德中国新视野混合型证券投资基金的财务报告过程。</p>
<p>注册会计师对财务报表审计的责任</p>	<p>我们的目标是对财务报表整体是否不存在由于舞弊或错误导致的重大错报获取合理保证，并出具包含审计意见的审计报告。合理保证是高水平的保证，但并不能保证按照审计准则执行的审计在某一重大错报存在时总能发现。错报可能由于舞弊或错误导致，如果合理预期错报单独或汇总起来可能影响财务报表使用者依据财务报表作出的经济决策，则通常认为错报是重大的。</p> <p>在按照审计准则执行审计工作的过程中，我们运用职业判断，并保持职业怀疑。同时，我们也执行以下工作：</p> <p>(1) 识别和评估由于舞弊或错误导致的财务报表重大错报风险，设计和实施审计程序以应对这些风险，并获取充分、适当的审计证据，作为发表审计意见的基础。由于舞弊可能涉及串通、伪造、故意遗漏、虚假陈述或凌驾于内部控制之上，未能发现由于舞弊导致的重大错报的风险高于未能发现由于错误导致的重大错报的风险。</p> <p>(2) 了解与审计相关的内部控制，以设计恰当的审计程序，但目的并非对内部控制的有效性发表意见。</p> <p>(3) 评价基金管理人管理层选用会计政策的恰当性和作出会计估计及相关披露的合理性。</p> <p>(4) 对基金管理人管理层使用持续经营假设的恰当性得出结论。同时，根据获取的审计证据，就可能对贝莱德中国新视野混合型证券投资基金持续经营能力产生重大疑虑的事项或情况是否存在重大不确定性得出结论。如果我们得出结论认为存在重大不确定性，审计准则要求我们在审计报告中提请报表使用者注意财务报表中的相关披露；如果披露不充分，我们应当发表非无保留意见。我们的结论基于截至审计报告日可获得的信息。然而，未来的事项或情况可能导致贝莱德中国新视野混合型证券投资基金不</p>

	能持续经营。	
	(5)评价财务报表的总体列报(包括披露)、结构和内容,并评价财务报表是否公允反映相关交易和事项。	
	我们与基金管理人治理层就计划的审计范围、时间安排和重大审计发现等事项进行沟通,包括沟通我们在审计中识别出的值得关注的内部控制缺陷。	
会计师事务所的名称	德勤华永会计师事务所(特殊普通合伙)	
注册会计师的姓名	胡小骏	周月洁
会计师事务所的地址	上海市黄浦区延安东路222号外滩中心30楼	
审计报告日期	2026年3月26日	

§ 7 年度财务报表

7.1 资产负债表

会计主体：贝莱德中国新视野混合型证券投资基金

报告截止日：2025年12月31日

单位：人民币元

资产	附注号	本期末 2025年12月31日	上年度末 2024年12月31日
资产：			
货币资金	7.4.7.1	199,853,182.37	154,503,559.29
结算备付金		22,223,773.00	13,225.32
存出保证金		1,745,880.00	-
交易性金融资产	7.4.7.2	1,588,081,196.17	2,160,165,855.08
其中：股票投资		1,412,162,400.06	2,160,165,855.08
基金投资		-	-
债券投资		175,918,796.11	-
资产支持证券投资		-	-
贵金属投资		-	-
其他投资		-	-
衍生金融资产	7.4.7.3	-	-
买入返售金融资产	7.4.7.4	80,012,875.77	21,998,715.55
债权投资		-	-
其中：债券投资		-	-
资产支持证券投资		-	-
其他投资		-	-
其他债权投资		-	-
其他权益工具投资		-	-
应收清算款		5,001,695.47	-
应收股利		55,881.28	1,350,720.00
应收申购款		22,113.13	42,403.80

递延所得税资产		-	-
其他资产	7.4.7.5	-	-
资产总计		1,896,996,597.19	2,338,074,479.04
负债和净资产	附注号	本期末 2025年12月31日	上年度末 2024年12月31日
负 债:			
短期借款		-	-
交易性金融负债		-	-
衍生金融负债	7.4.7.3	-	-
卖出回购金融资产款		-	-
应付清算款		-	4,062,086.83
应付赎回款		7,117,191.18	3,397,177.90
应付管理人报酬		1,961,379.70	2,441,094.53
应付托管费		326,896.60	406,849.05
应付销售服务费		103,222.98	135,591.26
应付投资顾问费		-	-
应交税费		35,219.18	3,829.60
应付利润		-	-
递延所得税负债		-	-
其他负债	7.4.7.6	190,183.04	189,142.02
负债合计		9,734,092.68	10,635,771.19
净资产:			
实收基金	7.4.7.7	2,793,499,873.74	3,905,044,806.05
其他综合收益		-	-
未分配利润	7.4.7.8	-906,237,369.23	-1,577,606,098.20
净资产合计		1,887,262,504.51	2,327,438,707.85
负债和净资产总计		1,896,996,597.19	2,338,074,479.04

注： 报告截止日2025年12月31日，基金份额总额2,793,499,873.74份，其中A类基金份额净值0.6775元，基金份额2,430,468,086.12份。C类基金份额净值0.6630元，基金份额363,031,787.62份。

7.2 利润表

会计主体：贝莱德中国新视野混合型证券投资基金

本报告期：2025年1月1日至2025年12月31日

单位：人民币元

项 目	附注号	本期 2025年1月1日至2025年12 月31日	上年度可比期间 2024年1月1日至2024年12 月31日
一、营业总收入		319,296,922.12	85,038,253.53
1. 利息收入		1,245,606.49	3,394,171.95
其中：存款利息收入	7.4.7.9	141,346.48	332,145.78
债券利息收入		-	-

资产支持证券利息收入		-	-
买入返售金融资产收入		1,104,260.01	3,062,026.17
其他利息收入		-	-
2. 投资收益（损失以“-”填列）		485,598,609.45	-132,168,722.67
其中：股票投资收益	7.4.7.10	446,948,718.33	-190,686,379.96
基金投资收益		-	-
债券投资收益	7.4.7.11	588,286.10	1,427,223.63
资产支持证券投资收益		-	-
贵金属投资收益		-	-
衍生工具收益	7.4.7.12	-8,722.26	-
股利收益	7.4.7.13	38,070,327.28	57,090,433.66
以摊余成本计量的金融资产终止确认产生的收益		-	-
其他投资收益		-	-
3. 公允价值变动收益（损失以“-”号填列）	7.4.7.14	-167,778,544.93	213,791,624.35
4. 汇兑收益（损失以“-”号填列）		-	-
5. 其他收入（损失以“-”号填列）	7.4.7.15	231,251.11	21,179.90
减：二、营业总支出		32,211,958.68	36,503,782.77
1. 管理人报酬	7.4.10.2.1	26,182,982.90	29,623,648.74
其中：暂估管理人报酬		-	-
2. 托管费	7.4.10.2.2	4,363,830.48	4,937,274.79
3. 销售服务费		1,404,437.34	1,672,659.53
4. 投资顾问费		-	-
5. 利息支出		-	-
其中：卖出回购金融资产支出		-	-
6. 信用减值损失		-	-
7. 税金及附加		7,348.45	11,030.13
8. 其他费用	7.4.7.16	253,359.51	259,169.58
三、利润总额（亏损总额以“-”号填列）		287,084,963.44	48,534,470.76
减：所得税费用		-	-

四、净利润（净亏损以“-”号填列）		287,084,963.44	48,534,470.76
五、其他综合收益的税后净额		-	-
六、综合收益总额		287,084,963.44	48,534,470.76

7.3 净资产变动表

会计主体：贝莱德中国新视野混合型证券投资基金

本报告期：2025年1月1日至2025年12月31日

单位：人民币元

项目	本期 2025年1月1日至2025年12月31日		
	实收基金	未分配利润	净资产合计
一、上期期末净资产	3,905,044,806.05	-1,577,606,098.20	2,327,438,707.85
加：会计政策变更	-	-	-
前期差错更正	-	-	-
其他	-	-	-
二、本期期初净资产	3,905,044,806.05	-1,577,606,098.20	2,327,438,707.85
三、本期增减变动额（减少以“-”号填列）	-1,111,544,932.31	671,368,728.97	-440,176,203.34
（一）、综合收益总额	-	287,084,963.44	287,084,963.44
（二）、本期基金份额交易产生的净资产变动数（净资产减少以“-”号填列）	-1,111,544,932.31	384,283,765.53	-727,261,166.78
其中：1. 基金申购款	187,354,681.64	-75,614,345.46	111,740,336.18
2. 基金赎回款	-1,298,899,613.95	459,898,110.99	-839,001,502.96
（三）、本期向基金份额持有人分配利润产生的净资产变动（净资产减少以“-”号填列）	-	-	-
（四）、其他综合收益结转留存收益	-	-	-
四、本期期末净资产	2,793,499,873.74	-906,237,369.23	1,887,262,504.51

项目	上年度可比期间 2024年1月1日至2024年12月31日		
	实收基金	未分配利润	净资产合计
	产		
一、上期期末净资产	4,506,826,424.19	-1,874,041,431.11	2,632,784,993.08
加：会计政策变更	-	-	-
前期差错更正	-	-	-
其他	-	-	-
二、本期期初净资产	4,506,826,424.19	-1,874,041,431.11	2,632,784,993.08
三、本期增减变动额（减少以“-”号填列）	-601,781,618.14	296,435,332.91	-305,346,285.23
（一）、综合收益总额	-	48,534,470.76	48,534,470.76
（二）、本期基金份额交易产生的净资产变动数（净资产减少以“-”号填列）	-601,781,618.14	247,900,862.15	-353,880,755.99
其中：1. 基金申购款	79,624,383.47	-31,469,359.45	48,155,024.02
2. 基金赎回款	-681,406,001.61	279,370,221.60	-402,035,780.01
（三）、本期向基金份额持有人分配利润产生的净资产变动（净资产减少以“-”号填列）	-	-	-
（四）、其他综合收益结转留存收益	-	-	-
四、本期期末净资产	3,905,044,806.05	-1,577,606,098.20	2,327,438,707.85

报表附注为财务报表的组成部分。

本报告7.1至7.4财务报表由下列负责人签署：

郁蓓华

基金管理人负责人

杨怡

主管会计工作负责人

徐菱莲

会计机构负责人

7.4 报表附注

7.4.1 基金基本情况

贝莱德中国新视野混合型证券投资基金(以下简称“本基金”)经中国证券监督管理委员会(以下简称“中国证监会”)证监许可[2021]2646号《关于准予贝莱德中国新视野混合型证券投资基金注册的批复》准予注册,由贝莱德基金管理有限公司依照《中华人民共和国证券投资基金法》和《贝莱德中国新视野混合型证券投资基金基金合同》负责公开募集。本基金为契约型开放式,存续期限不定,首次设立募集不包括认购资金利息共募集人民币6,680,197,191.98元,业经普华永道中天会计师事务所(特殊普通合伙)普华永道中天验字(2021)第0853号验资报告予以验证。经向中国证监会备案,《贝莱德中国新视野混合型证券投资基金基金合同》于2021年9月7日正式生效,基金合同生效日的基金份额总额为6,681,345,901.11份基金份额,其中认购资金利息折合1,148,709.13份基金份额。本基金的基金管理人为贝莱德基金管理有限公司,基金托管人为中国建设银行股份有限公司。

根据《贝莱德中国新视野混合型证券投资基金基金合同》和《贝莱德中国新视野混合型证券投资基金招募说明书》,本基金根据认购/申购费用、销售服务费收取方式的不同,将基金份额分为不同的类别。其中:在投资者认购、申购时收取认购、申购费用,在赎回时根据持有期限收取赎回费用,但不从本类别基金资产中计提销售服务费的基金份额,称为A类基金份额;从本类别基金资产中计提销售服务费而不收取认购/申购费用、在赎回时根据持有期限收取赎回费用的基金份额,称为C类基金份额。本基金A类和C类基金份额分别设置代码。由于基金费用的不同,本基金A类基金份额和C类基金份额将分别计算基金份额净值,计算公式为计算日各类别基金资产净值除以计算日发售在外的该类别基金份额总数。

根据《中华人民共和国证券投资基金法》和《贝莱德中国新视野混合型证券投资基金基金合同》的有关规定,本基金的投资范围为具有良好流动性的金融工具,包括国内依法发行上市的股票(包括创业板及其他中国证监会允许上市的股票)、港股通标的股票、债券(国债、政府债券、金融债、企业债、公司债、次级债、可转换债券、可交换债券、分离交易可转债、央行票据、中期票据、短期融资券等)、国债期货、股指期货、股票期权、存托凭证、信用衍生品、资产支持证券、债券回购、银行存款、同业存单、货币市场工具,以及法律法规或中国证监会允许基金投资的其他金融工具(但须符合中国证监会相关规定)。本基金可根据法律法规和基金合同的约定,参与融资融券业务中的融资业务。本基金的投资组合比例为:股票及存托凭证投资占基金资产的比例为60%-95%,其中,港股通标的股票最高投资比例不得超过股票资产的20%,投资于中国新视野主题相关的证券不低于非现金基金资产的80%;每个交易日日终,在扣除国债期货合约和股指

期货合约需缴纳的交易保证金后，应当保持不低于基金资产净值5%的现金或到期日在一年以内的政府债券。其中，现金不包括结算备付金、存出保证金、应收申购款等。本基金的业绩比较基准： $\text{沪深300指数收益率} \times 70\% + \text{一年期定期存款利率(税后)} \times 25\% + \text{经人民币汇率调整的恒生指数收益率} \times 5\%$ 。

7.4.2 会计报表的编制基础

本财务报表系按照财政部颁布的《企业会计准则—基本准则》以及其后颁布及修订的具体会计准则、应用指南、解释以及《资产管理产品相关会计处理规定》和其他相关规定(统称“企业会计准则”)、中国证监会发布的关于基金行业实务操作的有关规定编制，同时在具体会计核算和信息披露方面也参考了中国证券投资基金业协会发布的若干基金行业实务操作。

本财务报表以持续经营为基础编制。

7.4.3 遵循企业会计准则及其他有关规定的声明

本基金财务报表的编制符合企业会计准则和中国证监会发布的关于基金行业实务操作的有关规定的要求，真实、完整地反映了本基金2025年12月31日的财务状况以及2025年度的经营成果和净资产变动情况。

7.4.4 重要会计政策和会计估计

7.4.4.1 会计年度

本基金的会计年度为公历年度，即每年1月1日起至12月31日止。

7.4.4.2 记账本位币

本基金以人民币为记账本位币。

7.4.4.3 金融资产和金融负债的分类

(1) 金融资产的分类

根据本基金的业务模式和现金流量特征，本基金将所持有的金融资产在初始确认时划分为以公允价值计量且其变动计入当期损益的金融资产和以摊余成本计量的金融资产，暂无金融资产划分为以公允价值计量且其变动计入其他综合收益的金融资产。

金融资产的合同条款规定在特定日期产生的现金流量仅为对本金和以未偿付本金金额为基础的利息的支付，且本基金管理该金融资产的业务模式是以收取合同现金流量为目标，则本基金将该金融资产分类为以摊余成本计量的金融资产。此类金融资产主要包括货币资金、各类应收款项、买入返售金融资产等。

不符合分类为以摊余成本计量的金融资产以及公允价值计量且其变动计入其他综合收益的金

融资产条件的金融资产分类为以公允价值计量且其变动计入当期损益的金融资产。除衍生工具所产生的金融资产计入“衍生金融资产”外，其他以公允价值计量且其公允价值变动计入损益的金融资产计入“交易性金融资产”。

(2) 金融负债的分类

本基金将持有的金融负债在初始确认时划分为以公允价值计量且其变动计入当期损益的金融负债和其他金融负债。本基金暂无分类为以公允价值计量且其变动计入当期损益的金融负债。

其他金融负债包括各类应付款项、卖出回购金融资产款等。

7.4.4.4 金融资产和金融负债的初始确认、后续计量和终止确认

本基金成为金融工具合同的一方时确认一项金融资产或金融负债。对于以常规方式购买或出售金融资产的，在交易日确认将收到的资产和为此将承担的负债，或者在交易日终止确认已出售的资产。金融资产和金融负债在初始确认时以公允价值计量。以公允价值计量且其变动计入当期损益的金融资产，取得时发生的相关交易费用计入当期损益；以摊余成本计量的金融资产和其他金融负债的相关交易费用计入初始确认金额；支付的价款中包含已宣告但尚未发放的现金股利或债券或资产支持证券已到付息期但尚未领取的利息，单独确认为应收项目。

以公允价值计量且其变动计入当期损益的金融资产按照公允价值进行后续计量，公允价值变动形成的利得或损失以及与该金融资产相关的股利和利息收入计入当期损益。以摊余成本计量的金融资产和其他金融负债采用实际利率法，以摊余成本进行后续计量，发生减值或终止确认产生的利得或损失，计入当期损益。

本基金对分类为以摊余成本计量的金融资产以预期信用损失为基础确认损失准备。除购买或源生的已发生信用减值的金融资产外，本基金在每个估值日评估相关金融工具的信用风险自初始确认后的变动情况。若该金融工具的信用风险自初始确认后已显著增加，本基金按照相当于该金融工具整个存续期内预期信用损失的金额计量其损失准备；若该金融工具的信用风险自初始确认后并未显著增加，本基金按照相当于该金融工具未来12个月内预期信用损失的金额计量其损失准备。信用损失准备的增加或转回金额，作为减值损失或利得计入当期损益。

本基金在上一会计期间已经按照相当于金融工具整个存续期内预期信用损失的金额计量了损失准备，但在当期资产负债表日，该金融工具已不再属于自初始确认后信用风险显著增加的情形，本基金在当期资产负债表日按照相当于未来12个月内预期信用损失的金额计量该金融工具的损失准备，由此形成的损失准备的转回金额作为减值利得计入当期损益。

本基金利用可获得的合理且有依据的前瞻性信息，通过比较金融工具在资产负债表日发生违约的风险与在初始确认日发生违约的风险，以确定金融工具的信用风险自初始确认后是否已显著

增加。

当收取某项金融资产现金流量的合同权利已终止、该金融资产已转移且其所有权上几乎所有的风险和报酬已转移或虽然既没有转移也没有保留金融资产所有权上几乎所有的风险和报酬，但是未保留对该金融资产的控制，终止确认该金融资产。终止确认的金融资产的成本按移动加权平均法于交易日结转。若本基金既没有转移也没有保留金融资产所有权上几乎所有风险和报酬，且保留了对该金融资产控制的，则按照其继续涉入被转移金融资产的程度继续确认该被转移金融资产，并相应确认相关负债。金融负债的现时义务全部或部分已经解除的，才能终止确认该金融负债或其一部分。金融负债全部或部分终止确认的，将终止确认部分的账面价值与支付的对价（包括转出的非现金资产或承担的新金融负债）之间的差额，计入当期损益。

7.4.4.5 金融资产和金融负债的估值原则

公允价值是指市场参与者在计量日发生的有序交易中，出售一项资产所能收到或者转移一项负债所需支付的价格。本基金对以公允价值进行后续计量的金融资产与金融负债基于公允价值的输入值的可观察程度以及该等输入值对公允价值计量整体的重要性，将其公允价值划分为三个层次。第一层次输入值是在计量日能够取得的相同资产或负债在活跃市场上未经调整的报价；第二层次输入值是除第一层次输入值外相关资产或负债直接或间接可观察的输入值；第三层次输入值是相关资产或负债的不可观察输入值。本基金主要金融工具的估值原则如下：

(1) 对存在活跃市场的投资品种，如估值日有市价的，采用市价确定公允价值；估值日无市价，且最近交易日后经济环境未发生重大变化且证券发行机构未发生影响证券价格的重大事件的，采用最近交易市价确定公允价值。有充足证据表明估值日或最近交易日的市价不能真实反映公允价值的，应对市价进行调整，确定公允价值。与上述投资品种相同，但具有不同特征的，应以相同资产或负债的公允价值为基础，并在估值技术中考虑不同特征因素的影响。特征是指对资产出售或使用的限制等，如果该限制是针对资产持有者的，那么在估值技术中不应将该限制作为特征考虑。此外，基金管理人不应考虑因大量持有相关资产或负债所产生的溢价或折价。

(2) 当投资品种不存在活跃市场，基金管理人估值委员会认为必要时，采用市场参与者普遍认同，且被以往市场实际交易价格验证具有可靠性的估值技术，确定投资品种的公允价值。估值技术包括参考熟悉情况并自愿交易的各方最近进行的市场交易中使用的价格、参照实质上相同的其他金融工具的当前公允价值、现金流量折现法和期权定价模型等。采用估值技术时，尽可能最大程度使用市场参数，减少使用与本基金特定相关的参数。

(3) 经济环境发生了重大变化或证券发行机构发生了影响证券价格的重大事件或基金管理人估值委员会认为必要时，应参考类似投资品种的现行市价及重大变化等因素，对估值进行调

整，确定公允价值。

7.4.4.6 金融资产和金融负债的抵销

当本基金具有抵销已确认金融资产和金融负债的法定权利，且目前可执行该种法定权利，同时本基金计划以净额结算或同时变现该金融资产和清偿该金融负债时，金融资产和金融负债以相互抵销后的金额在资产负债表内列示。除此以外，金融资产和金融负债在资产负债表内分别列示，不予相互抵销。

7.4.4.7 实收基金

实收基金为对外发行基金份额所对应的金额。申购、赎回、转换及红利再投资等引起的实收基金的变动分别于上述各交易确认日认列。上述申购和赎回分别包括基金转换所引起的转入基金的实收基金增加和转出基金的实收基金减少。

7.4.4.8 损益平准金

损益平准金指申购、赎回、转入、转出及红利再投资等事项导致基金份额变动时，相关款项中包含的未分配利润。根据交易申请日利润分配(未分配利润)已实现与未实现部分各自占净资产的比例，损益平准金分为已实现损益平准金和未实现损益平准金。损益平准金于基金申购确认日或基金赎回确认日认列，并于期末全额转入利润分配(未分配利润)。

7.4.4.9 收入/（损失）的确认和计量

(1) 利息收入

存款利息收入按存款的本金与适用利率逐日计提。

买入返售金融资产收入按买入返售金融资产的摊余成本在返售期内以实际利率法逐日计提。

(2) 投资收益

股票投资收益为卖出股票交易日的成交总额扣除应结转的股票投资成本与相关交易费用的差额确认。

基金投资收益于卖出基金成交日确认，并按卖出基金成交金额扣除应结转的基金投资成本、相关交易费用与税费后的差额入账。

债券投资收益包括以票面利率计算的利息以及买卖债券价差收入。除贴息债外的债券利息收入在持有债券期内，按债券的票面价值和票面利率计算的利息扣除适用情况下由债券发行企业代扣代缴的个人所得税后的净额，逐日确认债券利息收入。贴息债视同到期一次性还本付息的附息债，根据其发行价、到期价和发行期限推算内含票面利率后，逐日确认债券利息收入。买卖债券价差收入为卖出债券交易日的成交总额扣除应结转的债券投资成本、应计利息(若有)与相关交易费用后的差额确认。

资产支持证券投资收益包括以票面利率计算的利息以及买卖资产支持证券价差收入。资产支持证券利息收入在持有期内，按资产支持证券的票面价值和预计收益率计算的利息逐日确认资产支持证券利息收入。在收到资产支持证券支付的款项时，其中属于证券投资收益的部分冲减应计利息(若有)后的差额，确认资产支持证券利息收入。买卖资产支持证券价差收入为卖出资产支持证券交易日的成交总额扣除应结转的资产支持证券投资成本、应计利息(若有)与相关交易费用后的差额确认。

转融通证券出借业务利息收入按出借起始日证券账面价值及出借费率计算的金额扣除适用情况下的相关税费后的净额，在转融通证券实际出借期间内逐日计提。因借入人未能按期归还产生的罚息，实际发生时扣除适用情况下的相关税费后的净额计入转融通证券出借业务利息收入。

衍生工具投资收益为交易日的成交总额扣除应结转的衍生工具投资成本、相关交易费用与税费后的差额确认。

股利收入于除息日按上市公司宣告的分红派息比例计算的金额确认，由上市公司代扣代缴的个人所得税于卖出交易日按实际代扣代缴金额确认。

基金投资在持有期间应取得的红利于除权日确认为投资收益。

(3) 公允价值变动收益公允价值变动收益于估值日按以公允价值计量且其变动计入当期损益的金融资产的公允价值变动形成的利得或损失确认，并于相关金融资产卖出或到期时转出计入投资收益。

(4) 信用减值损失本基金对于以摊余成本计量的金融资产，以预期信用损失为基础确认信用减值损失准备。本基金所计提的信用减值损失计入当期损益。

7.4.4.10 费用的确认和计量

本基金的管理人报酬、托管费和销售服务费在费用涵盖期间按基金合同或相关公告约定的费率和计算方法逐日确认。

卖出回购金融资产支出，按卖出回购金融资产的摊余成本及实际利率(当实际利率与合同利率差异较小时，也可以用合同利率)在回购期内逐日计提。

7.4.4.11 基金的收益分配政策

(1) 在符合有关基金分红条件的前提下，本基金管理人可以根据实际情况进行收益分配，具体分配方案以公告为准，若《基金合同》生效不满3个月可不进行收益分配；

(2) 本基金收益分配方式分两种：现金分红与红利再投资，投资者可选择现金红利或将现金红利自动转为相应类别的基金份额进行再投资；若投资者不选择，本基金默认的收益分配方式是现金分红；

(3) 基金收益分配后各类基金份额净值不能低于面值，即基金收益分配基准日的任一类基金份额净值减去每单位该类基金份额收益分配金额后不能低于面值；

(4) 同一类别内每一基金份额享有同等分配权；

(5) 法律法规或监管机关另有规定的，从其规定。

7.4.4.12 外币交易

外币交易按交易发生日的即期汇率将外币金额折算为人民币入账。外币货币性项目，于估值日采用估值日的即期汇率折算为人民币，所产生的折算差额直接计入汇兑损益科目。以公允价值计量的外币非货币性项目，于估值日采用估值日的即期汇率折算为人民币，与所产生的折算差额直接计入公允价值变动损益科目。

7.4.4.13 分部报告

经营分部是指本基金内同时满足下列条件的组成部分：

(1) 该组成部分能够在日常活动中产生收入、发生费用；

(2) 能够定期评价该组成部分的经营成果，以决定向其配置资源、评价其业绩；

(3) 能够取得该组成部分的财务状况、经营成果和现金流量等有关会计信息。如果两个或多个经营分部具有相似的经济特征，并且满足一定条件的，则合并为一个经营分部。

本基金目前以一个经营分部运作，不需要进行分部报告的披露。

7.4.4.14 其他重要的会计政策和会计估计

根据本基金的估值原则和中国证监会允许的基金行业估值实务操作，本基金确定以下类别股票投资和债券投资的公允价值时采用的估值方法及其关键假设如下：

(1) 对于在发行时明确一定期限限售期的股票，包括但不限于非公开发行股票、首次公开发行股票时公司股东公开发售股份、通过大宗交易取得的带限售期的股票等，不包括停牌、新发行未上市、回购交易中的质押券等流通受限股票，根据《关于发布〈证券投资基金投资流通受限股票估值指引（试行）〉的通知》（中基协发[2017]6号），在估值日按照该通知规定的流通受限股票公允价值计算模型进行估值。

(2) 对于证券交易所上市的股票，若出现重大事项停牌或交易不活跃（包括涨跌停时的交易不活跃）等情况，根据《中国证券监督管理委员会关于证券投资基金估值业务的指导意见》（中国证监会公告[2017]13号）及《关于发布中基协（AMAC）基金行业股票估值指数的通知》（中基协发[2013]13号）相关规定，本基金根据情况决定使用指数收益法、可比公司法、市场价格模型法、市盈率法、现金流量折现法等估值技术进行估值。

(3) 对于中国证券投资基金业协会《关于发布〈关于固定收益品种的估值处理标准〉的通知》

(中基协字[2022]566号)所规定的固定收益品种,本基金按照相关规定,对以公允价值计量的固定收益品种选取第三方估值基准服务机构提供估值全价进行估值;对以摊余成本计量的固定收益品种用第三方估值基准服务机构提供的预期信用损失减值计量结果。

7.4.5 会计政策和会计估计变更以及差错更正的说明

7.4.5.1 会计政策变更的说明

本基金本报告期无需说明的重大会计政策变更。

7.4.5.2 会计估计变更的说明

本基金本报告期无需说明的重大会计估计变更。

7.4.5.3 差错更正的说明

本基金本报告期无需说明的重大会计差错更正。

7.4.6 税项

根据财税[2008]1号《财政部、国家税务总局关于企业所得税若干优惠政策的通知》、2008年9月18日上海证券交易所发布的《关于做好调整证券交易印花税税率相关工作的通知》及深圳证券交易所发布的《关于做好证券交易印花税征收方式调整工作的通知》、财税[2012]85号《关于实施上市公司股息红利差别化个人所得税政策有关问题的通知》、财税[2014]81号《财政部国家税务总局证监会关于沪港股票市场交易互联互通机制试点有关税收政策的通知》、财税[2015]101号《关于上市公司股息红利差别化个人所得税政策有关问题的通知》、财税[2016]36号《关于全面推开营业税改征增值税试点的通知》、财税[2016]46号《关于进一步明确全面推开营改增试点金融业有关政策的通知》、财税[2016]127号《财政部国家税务总局证监会关于深港股票市场交易互联互通机制试点有关税收政策的通知》、财税[2016]140号《关于明确金融房地产开发教育辅助服务等增值税政策的通知》、财税[2017]2号《关于资管产品增值税政策有关问题的补充通知》、财税[2017]56号《关于资管产品增值税有关问题的通知》、财税[2017]90号《关于租入固定资产进项税额抵扣等增值税政策的通知》、财税[2023]39号《关于减半征收证券交易印花税的公告》、财税[2025]4号《关于国债等债券利息收入增值税政策的公告》及其他相关税务法规和实务操作,主要税项列示如下:

(1) 证券投资基金(封闭式证券投资基金,开放式证券投资基金)管理人运用基金买卖股票、债券免征增值税;2018年1月1日起,公开募集证券投资基金运营过程中发生的资管产品运营业务,以基金管理人为增值税纳税人,暂适用简易计税方法,按照3%的征收率缴纳增值税。

(2) 对证券投资基金取得的自2025年8月8日之后(含当日)新发行的国债、地方政府债券、金融债券的利息收入,恢复缴纳增值税;取得的在2025年8月8日之前已发行的国债、地方政府债券、金

融债券(包含在2025年8月8日之后续发行的部分)的利息收入,继续免征增值税直至债券到期。

(3)对证券投资基金从证券市场中取得的收入,包括买卖股票、债券的差价收入,股权的股息、红利收入,债券的利息收入及其他收入,暂不计缴企业所得税。

(4)对基金取得的股票股息红利所得,由上市公司代扣代缴个人所得税;从公开发行和转让市场取得的上市公司股票,持股期限在1个月以内(含1个月)的,其股息红利所得全额计入应纳税所得额;持股期限在1个月以上至1年(含1年)的,暂减按50%计入应纳税所得额;持股期限超过1年的,股息红利所得暂免征收个人所得税。其中,对基金持有的在上海证券交易所、深圳证券交易所挂牌交易的上市公司限售股,解禁后取得的股息红利收入,按照上述规定计算纳税,持股时间自解禁日起计算;解禁前取得的股息、红利收入继续暂减按50%计入应纳税所得额。上述所得统一适用20%的税率计征个人所得税。对基金通过港股通投资香港联交所上市H股取得的股息红利,H股公司应向中国证券登记结算有限责任公司(以下简称“中国结算”)提出申请,由中国结算向H股公司提供内地个人投资者名册,H股公司按照20%的税率代扣个人所得税。基金通过港股通投资香港联交所上市的非H股取得的股息红利,由中国结算按照20%的税率代扣个人所得税。

(5)对于基金从事A股买卖,出让方按0.10%的税率缴纳证券(股票)交易印花税,受让方不再缴纳印花税;自2023年8月28日起,出让方减按0.05%的税率缴纳证券(股票)交易印花税。对于基金通过港股通买卖、继承、赠与联交所上市股票,按照香港特别行政区现行税法规定缴纳印花税。

(6)本基金的城市维护建设税、教育费附加和地方教育附加等税费按照实际缴纳增值税额的适用比例计算缴纳。

7.4.7 重要财务报表项目的说明

7.4.7.1 货币资金

单位:人民币元

项目	本期末 2025年12月31日	上年度末 2024年12月31日
活期存款	55,270,500.58	4,045,003.66
等于: 本金	55,267,601.00	4,044,693.13
加: 应计利息	2,899.58	310.53
减: 坏账准备	-	-
定期存款	-	-
等于: 本金	-	-
加: 应计利息	-	-
减: 坏账准备	-	-
其中: 存款期限1个月以内	-	-
存款期限1-3个月	-	-

存款期限3个月以上	-	-
其他存款	144,582,681.79	150,458,555.63
等于：本金	144,580,709.59	150,454,904.43
加：应计利息	1,972.20	3,651.20
减：坏账准备	-	-
合计	199,853,182.37	154,503,559.29

注：其他存款为存放在证券经纪商的证券交易结算资金。

7.4.7.2 交易性金融资产

单位：人民币元

项目		本期末 2025年12月31日			
		成本	应计利息	公允价值	公允价值变动
股票		1,355,272,903.12	-	1,412,162,400.06	56,889,496.94
贵金属投资-金交所黄金合约		-	-	-	-
债券	交易所市场	39,810,199.00	219,960.00	39,913,060.00	-117,099.00
	银行间市场	136,711,660.00	943,736.11	136,005,736.11	-1,649,660.00
	合计	176,521,859.00	1,163,696.11	175,918,796.11	-1,766,759.00
资产支持证券		-	-	-	-
基金		-	-	-	-
其他		-	-	-	-
合计		1,531,794,762.12	1,163,696.11	1,588,081,196.17	55,122,737.94
项目		上年度末 2024年12月31日			
		成本	应计利息	公允价值	公允价值变动
股票		1,936,327,601.34	-	2,160,165,855.08	223,838,253.74
贵金属投资-金交所黄金合约		-	-	-	-
债券	交易所市场	-	-	-	-
	银行间市场	-	-	-	-
	合计	-	-	-	-
资产支持证券		-	-	-	-
基金		-	-	-	-
其他		-	-	-	-
合计		1,936,327,601.34	-	2,160,165,855.08	223,838,253.74

7.4.7.3 衍生金融资产/负债

7.4.7.3.1 衍生金融资产/负债期末余额

单位：人民币元

项目	本期末 2025年12月31日			
	合同/名义 金额	公允价值		备注
		资产	负债	
利率衍生工具	-	-	-	-
货币衍生工具	-	-	-	-
权益衍生工具	13,583,920.00	-	-	-
其中： 股指期货	13,583,920.00	-	-	-
其他衍生工具	-	-	-	-
合计	13,583,920.00	-	-	-
项目	上年度末 2024年12月31日			
	合同/名义 金额	公允价值		备注
		资产	负债	
利率衍生工具	-	-	-	-
货币衍生工具	-	-	-	-
权益衍生工具	-	-	-	-
其他衍生工具	-	-	-	-
合计	-	-	-	-

7.4.7.3.2 期末基金持有的期货合约情况

单位：人民币元

代码	名称	持仓量（买/卖）	合约市值	公允价值变动
IC2606	IC2606	5.00	7,182,400.00	600,400.00
IC2603	IC2603	5.00	7,366,600.00	364,680.00
合计				965,080.00
减：可抵销 期货暂收款				965,080.00
净额				-

注：1、买入持仓量以正数表示，卖出持仓量以负数表示。

2、衍生金融资产项下的利率\权益衍生工具为国债\股指期货投资，净额为0。在当日无负债结算制度下，结算准备金已包括所持国债\股指期货投资合约产生的持仓损益，则衍生金融资产项下的国债\股指期货投资与相关的期货暂收款(结算所得的持仓损益)之间按抵销后的净额为0。

7.4.7.4 买入返售金融资产

7.4.7.4.1 各项买入返售金融资产期末余额

单位：人民币元

项目	本期末 2025年12月31日	
	账面余额	其中：买断式逆回购
交易所市场	80,012,875.77	-
银行间市场	-	-
合计	80,012,875.77	-
项目	上年度末 2024年12月31日	
	账面余额	其中：买断式逆回购
交易所市场	21,998,715.55	-
银行间市场	-	-
合计	21,998,715.55	-

7.4.7.4.2 期末买断式逆回购交易中取得的债券

本基金本报告期末及上年度末均无买断式逆回购交易中取得的债券。

7.4.7.5 其他资产

本基金本报告期末及上年度末均无其他资产。

7.4.7.6 其他负债

单位：人民币元

项目	本期末 2025年12月31日	上年度末 2024年12月31日
应付券商交易单元保证金	-	-
应付赎回费	208.04	242.02
应付证券出借违约金	-	-
应付交易费用	1,075.00	-
其中：交易所市场	-	-
银行间市场	1,075.00	-
应付利息	-	-
预提费用	188,900.00	188,900.00
合计	190,183.04	189,142.02

7.4.7.7 实收基金

金额单位：人民币元

贝莱德中国新视野混合A

项目	本期 2025年1月1日至2025年12月31日	
	基金份额（份）	账面金额
上年度末	3,377,069,510.98	3,377,069,510.98
本期申购	179,210,398.58	179,210,398.58
本期赎回（以“-”号填列）	-1,125,811,823.44	-1,125,811,823.44
本期末	2,430,468,086.12	2,430,468,086.12

贝莱德中国新视野混合C

项目	本期 2025年1月1日至2025年12月31日	
	基金份额（份）	账面金额
上年度末	527,975,295.07	527,975,295.07
本期申购	8,144,283.06	8,144,283.06
本期赎回（以“-”号填列）	-173,087,790.51	-173,087,790.51
本期末	363,031,787.62	363,031,787.62

注：申购含红利再投、转换入份额，赎回含转换出份额。

7.4.7.8 未分配利润

单位：人民币元

贝莱德中国新视野混合A

项目	已实现部分	未实现部分	未分配利润合计
上年度末	-1,555,807,485.96	195,977,727.57	-1,359,829,758.39
加：会计政策变更	-	-	-
前期差错更正	-	-	-
其他	-	-	-
本期期初	-1,555,807,485.96	195,977,727.57	-1,359,829,758.39
本期利润	399,232,557.10	-146,803,403.54	252,429,153.56
本期基金份额交易产生的变动数	362,313,200.70	-38,814,773.48	323,498,427.22
其中：基金申购款	-78,617,347.74	6,041,393.94	-72,575,953.80
基金赎回款	440,930,548.44	-44,856,167.42	396,074,381.02
本期已分配利润	-	-	-
本期末	-794,261,728.16	10,359,550.55	-783,902,177.61

贝莱德中国新视野混合C

项目	已实现部分	未实现部分	未分配利润合计
上年度末	-248,013,562.61	30,237,222.80	-217,776,339.81
加：会计政策变更	-	-	-
前期差错更正	-	-	-
其他	-	-	-
本期期初	-248,013,562.61	30,237,222.80	-217,776,339.81
本期利润	55,634,324.36	-20,978,514.48	34,655,809.88

本期基金份额交易产生的变动数	68,388,013.22	-7,602,674.91	60,785,338.31
其中：基金申购款	-3,287,505.76	249,114.10	-3,038,391.66
基金赎回款	71,675,518.98	-7,851,789.01	63,823,729.97
本期已分配利润	-	-	-
本期末	-123,991,225.03	1,656,033.41	-122,335,191.62

7.4.7.9 存款利息收入

单位：人民币元

项目	本期 2025年1月1日至2025年12月31日	上年度可比期间 2024年1月1日至2024年12月31日
活期存款利息收入	28,252.33	31,002.47
定期存款利息收入	-	-
其他存款利息收入	97,414.77	286,215.08
结算备付金利息收入	10,069.94	13,225.32
其他	5,609.44	1,702.91
合计	141,346.48	332,145.78

注：其他存款利息收入为存放在证券经纪商的证券交易结算资金的利息收入。

7.4.7.10 股票投资收益

7.4.7.10.1 股票投资收益项目构成

单位：人民币元

项目	本期 2025年1月1日至2025年12月31日	上年度可比期间 2024年1月1日至2024年12月31日
股票投资收益——买卖股票差价收入	446,948,718.33	-190,686,379.96
股票投资收益——赎回差价收入	-	-
股票投资收益——申购差价收入	-	-
股票投资收益——证券出借差价收入	-	-
合计	446,948,718.33	-190,686,379.96

7.4.7.10.2 股票投资收益——买卖股票差价收入

单位：人民币元

项目	本期 2025年1月1日至2025年12月31日	上年度可比期间 2024年1月1日至2024年12月31日
卖出股票成交总额	10,980,322,199.48	7,009,045,571.56
减：卖出股票成本总额	10,514,176,731.85	7,184,551,108.66

减：交易费用	19,196,749.30	15,180,842.86
买卖股票差价收入	446,948,718.33	-190,686,379.96

7.4.7.10.3 股票投资收益——证券出借差价收入

本基金本报告期内及上年度可比期间均无股票投资收益-证券出借差价收入。

7.4.7.11 债券投资收益

7.4.7.11.1 债券投资收益项目构成

单位：人民币元

项目	本期 2025年1月1日至2025年12月 31日	上年度可比期间 2024年1月1日至2024年12月 31日
债券投资收益——利息收入	593,829.43	1,897.72
债券投资收益——买卖债券（债转股及债券到期兑付）差价收入	-5,543.33	1,425,325.91
债券投资收益——赎回差价收入	-	-
债券投资收益——申购差价收入	-	-
合计	588,286.10	1,427,223.63

7.4.7.11.2 债券投资收益——买卖债券差价收入

单位：人民币元

项目	本期 2025年1月1日至2025年12月 31日	上年度可比期间 2024年1月1日至2024年12月 31日
卖出债券（债转股及债券到期兑付）成交总额	-	10,103,025.67
减：卖出债券（债转股及债券到期兑付）成本总额	-	8,620,972.53
减：应计利息总额	-	53,195.42
减：交易费用	5,543.33	3,531.81
买卖债券差价收入	-5,543.33	1,425,325.91

7.4.7.11.3 债券投资收益——赎回差价收入

本基金本报告期内及上年度可比期间均无债券投资收益-赎回差价收入。

7.4.7.11.4 债券投资收益——申购差价收入

本基金本报告期内及上年度可比期间均无债券投资收益-申购差价收入。

7.4.7.12 衍生工具收益

7.4.7.12.1 衍生工具收益——买卖权证差价收入

本基金本报告期内及上年度可比期间均无衍生工具收益-买卖权证差价收入。

7.4.7.12.2 衍生工具收益——其他投资收益

单位：人民币元

项目	本期 2025年1月1日至2025年12月31日	上年度可比期间 2024年1月1日至2024年12月31日
股指期货投资收益	-8,722.26	-

7.4.7.13 股利收益

单位：人民币元

项目	本期 2025年1月1日至2025年12月31日	上年度可比期间 2024年1月1日至2024年12月31日
股票投资产生的股利收益	38,070,327.28	57,090,433.66
其中：证券出借权益补偿收入	-	-
基金投资产生的股利收益	-	-
合计	38,070,327.28	57,090,433.66

7.4.7.14 公允价值变动收益

单位：人民币元

项目名称	本期 2025年1月1日至2025年12月31日	上年度可比期间 2024年1月1日至2024年12月31日
1. 交易性金融资产	-168,715,515.80	213,791,624.35
股票投资	-166,948,756.80	213,791,624.35
债券投资	-1,766,759.00	-
资产支持证券投资	-	-
基金投资	-	-
贵金属投资	-	-
其他	-	-
2. 衍生工具	965,080.00	-
权证投资	-	-
股指期货	965,080.00	-
3. 其他	-	-
减：应税金融商品公允价值变动产生的预估增值税	28,109.13	-
合计	-167,778,544.93	213,791,624.35

7.4.7.15 其他收入

单位：人民币元

项目	本期 2025年1月1日至2025年12月31日	上年度可比期间 2024年1月1日至2024年12月31日
基金赎回费收入	230,420.20	21,053.28
基金转换费收入	830.91	126.62
合计	231,251.11	21,179.90

注：本基金的赎回费率按持有期间递减，不低于赎回费总额的50%归入基金资产。

7.4.7.16 其他费用

单位：人民币元

项目	本期 2025年1月1日至2025年12月31日	上年度可比期间 2024年1月1日至2024年12月31日
审计费用	68,900.00	68,900.00
信息披露费	120,000.00	120,000.00
证券出借违约金	-	-
存托服务费	74.96	-
证券组合费	25,408.13	32,188.65
汇划手续费	1,776.42	880.93
中债账户维护费	18,000.00	18,000.00
上清所账户维护费	19,200.00	19,200.00
合计	253,359.51	259,169.58

7.4.8 或有事项、资产负债表日后事项的说明

7.4.8.1 或有事项

截至资产负债表日，本基金无需要披露的或有事项。

7.4.8.2 资产负债表日后事项

截至财务报表批准报出日，本基金无需要披露的重大资产负债表日后事项。

7.4.9 关联方关系

关联方名称	与本基金的关系
贝莱德基金管理有限公司	基金管理人、基金销售机构
贝莱德金融管理公司	基金管理人的股东
中国建设银行股份有限公司（“中国建设银行”）	基金托管人、基金销售机构、注册登记机构

注：下述关联交易均在正常业务范围内按一般商业条款订立。

7.4.10 本报告期及上年度可比期间的关联方交易

7.4.10.1 通过关联方交易单元进行的交易

7.4.10.1.1 股票交易

本基金本报告期内及上年度可比期间均无通过关联方交易单元进行的股票交易。

7.4.10.1.2 债券交易

本基金本报告期内及上年度可比期间均无通过关联方交易单元进行的债券交易。

7.4.10.1.3 债券回购交易

本基金本报告期内及上年度可比期间均无通过关联方交易单元进行的债券回购交易。

7.4.10.1.4 权证交易

本基金本报告期内及上年度可比期间均无通过关联方交易单元进行的权证交易。

7.4.10.1.5 应支付关联方的佣金

本基金本报告期内及上年度可比期间均无应支付关联方的佣金。

7.4.10.2 关联方报酬

7.4.10.2.1 基金管理费

单位：人民币元

项目	本期 2025年1月1日至2025年12月 31日	上年度可比期间 2024年1月1日至2024年12 月31日
当期发生的基金应支付的管理费	26,182,982.90	29,623,648.74
其中：应支付销售机构的客户维护费	12,656,892.06	14,608,573.98
应支付基金管理人的净管理费	13,526,090.84	15,015,074.76

注：支付基金管理人贝莱德基金管理有限公司的基金管理人报酬按前一日基金资产净值1.20%的年费率计提，逐日累计至每月月末，按月支付。其计算公式为：日基金管理人报酬=前一日基金资产净值×1.20%÷当年天数。

7.4.10.2.2 基金托管费

单位：人民币元

项目	本期 2025年1月1日至2025年12月 31日	上年度可比期间 2024年1月1日至2024年12 月31日
当期发生的基金应支付的托管费	4,363,830.48	4,937,274.79

注：支付基金托管人中国建设银行的基金托管费按前一日基金资产净值0.20%的年费率计提，逐日累计至每月月末，按月支付。其计算公式为：日基金托管费=前一日基金资产净值×0.20%÷当年天数。

7.4.10.2.3 销售服务费

单位：人民币元

获得销售服务费的各关联方名称	本期 2025年1月1日至2025年12月31日
	当期发生的基金应支付的销售服务费

	贝莱德中国新视野混 合A	贝莱德中国新视野混 合C	合计
中国建设银行	-	369,173.70	369,173.70
合计	-	369,173.70	369,173.70
获得销售服务费的各关 联方名称	上年度可比期间 2024年1月1日至2024年12月31日		
	当期发生的基金应支付的销售服务费		
	贝莱德中国新视野混 合A	贝莱德中国新视野混 合C	合计
中国建设银行	-	407,530.77	407,530.77
合计	-	407,530.77	407,530.77

注：本基金实行销售服务费分级收费方式，分设A、C两类基金份额。本基金A类基金份额不收取销售服务费；C类基金的销售服务费按前一日C类基金份额对应的资产净值0.50%的年费率计提，逐日累计至每月月底，按月支付。其计算公式为：销售服务费=前一日C类基金份额对应的资产净值×0.50%÷当年天数。

7.4.10.3 与关联方进行银行间同业市场的债券(含回购)交易

本基金本报告期内及上年度可比期间均无与关联方进行银行间同业市场的债券(含回购)交易。

7.4.10.4 报告期内转融通证券出借业务发生重大关联交易事项的说明

7.4.10.4.1 与关联方通过约定申报方式进行的适用固定期限费率的证券出借业务的情况

本基金本报告期内及上年度可比期间均未与关联方通过约定申报方式进行适用固定期限费率的证券出借业务。

7.4.10.4.2 与关联方通过约定申报方式进行的适用市场化期限费率的证券出借业务的情况

本基金本报告期内及上年度可比期间均未与关联方通过约定申报方式进行适用市场化期限费率的证券出借业务。

7.4.10.5 各关联方投资本基金的情况

7.4.10.5.1 报告期内基金管理人运用固有资金投资本基金的情况

本基金本报告期内及上年度可比期间均无基金管理人运用固有资金投资本基金的情况。

7.4.10.5.2 报告期末除基金管理人之外的其他关联方投资本基金的情况

本基金本报告期末及上年度末均无除基金管理人之外的其他关联方投资本基金的情况。

7.4.10.6 由关联方保管的银行存款余额及当期产生的利息收入

单位：人民币元

关联方名称	本期 2025年1月1日至2025年12月31日		上年度可比期间 2024年1月1日至2024年12月31日	
	期末余额	当期利息收入	期末余额	当期利息收入
中国建设银行股份有限公司	55,270,500.58	28,252.33	4,045,003.66	31,002.47

注：本基金的活期银行存款由基金托管人中国建设银行保管，按银行同业利率或协议利率计息。

7.4.10.7 本基金在承销期内参与关联方承销证券的情况

本基金本报告期内及上年度可比期间均未发生在承销期内参与关联方承销证券的情况。

7.4.10.8 其他关联交易事项的说明

本基金本报告期内无其他关联交易事项。

7.4.11 利润分配情况

本基金本报告期内未进行利润分配。

7.4.12 期末（2025年12月31日）本基金持有的流通受限证券**7.4.12.1 因认购新发/增发证券而于期末持有的流通受限证券**

本基金本报告期末未持有因认购新发/增发证券而于期末持有的流通受限证券。

7.4.12.2 期末持有的暂时停牌等流通受限股票

金额单位：人民币元

股票代码	股票名称	停牌日期	停牌原因	期末估值单价	复牌日期	复牌开盘价	数量（股）	期末成本总额	期末估值总额	备注
688012	中微公司	2025年12月19日	重大事项停牌	272.72	2026年01月05日	278.00	11,100	2,904,003.21	3,027,192.00	-

注：本基金截至2025年12月31日持有以上因公布的重大事项可能产生重大影响而被暂时停牌的股票，该类股票将在所公布事项的重大影响消除后，经交易所批准复牌。

7.4.12.3 期末债券正回购交易中作为抵押的债券**7.4.12.3.1 银行间市场债券正回购**

本基金本报告期末无从事银行间市场债券正回购交易形成的卖出回购证券款余额。

7.4.12.3.2 交易所市场债券正回购

本基金本报告期末无从事交易所市场债券正回购交易形成的卖出回购证券款余额。

7.4.12.4 期末参与转融通证券出借业务的证券

本基金本报告期末无因参与转融通证券出借业务而出借的证券。

7.4.13 金融工具风险及管理

7.4.13.1 风险管理政策和组织架构

本基金为混合型基金，其预期风险和收益低于股票型基金，高于债券型基金和货币市场基金。本基金主要投资于依法发行上市的股票、港股通标的股票、债券等金融工具及法律法规或中国证监会允许基金投资的其他金融工具。本基金在日常投资管理中面临的与这些金融工具相关的风险主要包括信用风险、流动性风险及市场风险。本基金的基金管理人从事风险管理的主要目标是争取将以上风险控制在限定的范围之内，使本基金在风险和收益之间取得最佳的平衡以实现“风险和收益相匹配”的风险收益目标。本基金的基金管理人致力于全面风险管理体系的建立，建立了由董事会、公司管理层、风险管理部门和业务职能部门构成的四级风险管理组织架构，并明确了相应的风险管理职能。董事会对风险管理的责任包括制定业务战略和风险管理目标、审阅重大事件和决策的风险评估等；管理层负责风险管理政策、风险控制措施的制定和落实，确保有效管理所有重大风险，下设风险管理委员会，根据董事会和管理层的授权开展风险管理工作；风险管理部门负责风险评估、报告、监控和管理，主要职责包括制定公司风险管理制度和程序、实施定量和定性的风险评估等；业务职能部门从经营管理的各业务环节上贯彻落实风险管理措施。在业务操作层面，各部门积极配合风险管理部门完成运作风险管理，其他中后台部门包括但不限于财务、合规稽核和运营等部门在各自职能范围内支持或监督公司风险管理。本基金的基金管理人对于金融工具的风险管理方法主要通过定性和定量相结合的分析方法去评估各种相关风险可能造成的影响。从定性分析的角度出发，判断风险的种类、风险损失的严重程度和出现同类风险损失的频率。从定量分析的角度出发，根据本基金的投资目标，结合基金资产所运用的金融工具特征通过特定的风险量化指标、模型和日常风险报告等，确定基金资产的风险状态及其是否符合基金的风险特征，及时可靠地对各种风险进行监督、检查和评估，并通过相应决策，将风险控制在可承受的范围之内。

7.4.13.2 信用风险

信用风险是指基金在交易过程中因交易对手未履行合约责任，或者基金所投资证券发行人出现违约、拒绝支付到期本息等情况，导致基金资产损失和收益变化的风险。

本基金管理人建立了信用风险管理流程，通过对投资品种信用评级评估来控制证券发行人的信用风险，且通过分散化投资以分散信用风险。本基金在交易所进行的证券交易交收和款项清算，对手为中国证券登记结算有限责任公司；在银行间同业市场根据交易类型采取白名单和黑名

单相结合的方式防范交易对手风险。

于2025年12月31日，本基金持有的除国债、央行票据和政策性金融债以外的固定收益品种占基金资产净值的比例为0.00%（2024年12月31日：0.00%）。

7.4.13.3 流动性风险

流动性风险是指基金在履行与金融负债有关的义务时遇到资金短缺的风险。本基金的流动性风险一方面来自于基金份额持有人可随时要求赎回其持有的基金份额，另一方面来自于投资品种所处的交易市场不活跃而带来的变现困难或因投资集中而无法在市场出现剧烈波动的情况下以合理的价格变现。

针对兑付赎回资金的流动性风险，本基金的基金管理人每日对本基金的申购赎回情况进行严密监控并预测流动性需求，保持基金投资组合中的可用现金头寸与之相匹配。本基金的基金管理人在基金合同中设计了巨额赎回条款，约定在非常情况下赎回申请的处理方式，控制因开放申购赎回模式带来的流动性风险，有效保障基金持有人利益。

于2025年12月31日，本基金所承担的全部金融负债的合同约定到期日均为一个月以内且不计息，可赎回基金份额净值(净资产)无固定到期日且不计息，因此账面余额即为未折现的合约到期现金流量。

7.4.13.3.1 报告期内本基金组合资产的流动性风险分析

本基金的基金管理人在基金运作过程中严格按照《公开募集证券投资基金运作管理办法》及《公开募集开放式证券投资基金流动性风险管理规定》等法规的要求对本基金组合资产的流动性风险进行管理，通过独立的风险管理部门对本基金的组合持仓集中度指标、流通受限制的投资品种比例以及组合在短期内变现能力的综合指标等流动性指标进行持续的监测和分析。

本基金投资于一家公司发行的证券市值不超过基金资产净值的10%，且本基金与由本基金的基金管理人管理的其他基金共同持有一家发行的证券不得超过该证券的10%。本基金与由本基金的基金管理人管理的其他开放式基金共同持有一家上市公司发行的可流通股票不得超过该上市公司可流通股票的15%，本基金与由本基金的基金管理人管理的全部投资组合持有一家上市公司发行的可流通股票，不得超过该上市公司可流通股票的30%（完全按照有关指数构成比例进行证券投资的开放式基金及中国证监会认定的特殊投资组合不受上述比例限制）。

本基金所持部分证券在证券交易所上市，其余亦可在银行间同业市场交易，部分基金资产流通暂时受限制不能自由转让的情况参见附注7.4.12。此外，本基金可通过卖出回购金融资产方式借入短期资金应对流动性需求，其上限一般不超过基金持有的债券投资的公允价值。本基金主动投资于流动性受限资产的市值合计不得超过基金资产净值的15%。于2025年12月31日，本基金持

有的流动性受限资产的估值占基金资产净值的比例符合法律法规的相关要求。

本基金的基金管理人每日对基金组合资产中7个工作日可变现资产的可变现价值进行审慎评估与测算，确保每日确认的净赎回申请不得超过7个工作日可变现资产的可变现价值。于2025年12月31日，本基金组合资产中7个工作日可变现资产的账面价值超过经确认的当日净赎回金额。

同时，本基金的基金管理人通过合理分散逆回购交易的到期日与交易对手的集中度；按照穿透原则对交易对手的财务状况、偿付能力及杠杆水平等进行必要的尽职调查与严格的准入管理，以及对不同的交易对手实施交易额度管理并进行动态调整等措施严格管理本基金从事逆回购交易的流动性风险和交易对手风险。此外，本基金的基金管理人建立了逆回购交易质押品管理制度：根据质押品的资质确定质押率水平；持续监测质押品的风险状况与价值变动以确保质押品按公允价值计算足额；并在与私募类证券资管产品及中国证监会认定的其他主体为交易对手开展逆回购交易时，可接受质押品的资质要求与基金合同约定的投资范围保持一致。

7.4.13.4 市场风险

市场风险是指基金所持金融工具的公允价值或未来现金流量因所处市场各类价格因素的变动而发生波动的风险，包括利率风险、外汇风险和其他价格风险。

7.4.13.4.1 利率风险

利率风险是指金融工具的公允价值或未来现金流量受市场利率变动而发生波动的风险。利率敏感性金融工具均面临由于市场利率上升而导致公允价值下降的风险，其中浮动利率类金融工具还面临每个付息期间结束根据市场利率重新定价时对于未来现金流影响的风险。

本基金的基金管理人定期对本基金面临的利率敏感性缺口进行监控，并通过调整投资组合的久期等方法对上述利率风险进行管理。

本基金持有及承担的大部分金融资产和金融负债不计息，因此本基金的收入及经营活动的现金流量在很大程度上独立于市场利率变化。本基金持有的利率敏感性资产主要为货币资金、结算备付金、买入返售金融资产和债券投资等。

7.4.13.4.1.1 利率风险敞口

单位：人民币元

本期末 2025年12月31日	1年以内	1-5年	5年以上	不计息	合计
资产					
货币资金	199,853,182.37	-	-	-	199,853,182.37
结算备付金	22,223,773.00	-	-	-	22,223,773.00
存出保证金	-	-	-	1,745,880.00	1,745,880.00
交易性金融资产	116,914,095.77	-	59,004,700.34	1,412,162,400.06	1,588,081,196.17

买入返售金融资产	80,012,875.77	-	-	-	80,012,875.77
应收股利	-	-	-	55,881.28	55,881.28
应收申购款	-	-	-	22,113.13	22,113.13
应收清算款	-	-	-	5,001,695.47	5,001,695.47
资产总计	419,003,926.91	-	59,004,700.34	1,418,987,969.94	1,896,996,597.19
负债					
应付赎回款	-	-	-	7,117,191.18	7,117,191.18
应付管理人报酬	-	-	-	1,961,379.70	1,961,379.70
应付托管费	-	-	-	326,896.60	326,896.60
应付清算款	-	-	-	-	-
卖出回购金融资产款	-	-	-	-	-
应付销售服务费	-	-	-	103,222.98	103,222.98
应付投资顾问费	-	-	-	-	-
应付利润	-	-	-	-	-
应交税费	-	-	-	35,219.18	35,219.18
其他负债	-	-	-	190,183.04	190,183.04
负债总计	-	-	-	9,734,092.68	9,734,092.68
利率敏感度缺口	419,003,926.91	-	59,004,700.34	1,409,253,877.26	1,887,262,504.51
上年度末 2024年12月31日	1年以内	1-5年	5年以上	不计息	合计
资产					
货币资金	154,503,559.29	-	-	-	154,503,559.29
买入返售金融资产	21,998,715.55	-	-	-	21,998,715.55
结算备付金	13,225.32	-	-	-	13,225.32
应收申购款	-	-	-	42,403.80	42,403.80
交易性金融资产	-	-	-	2,160,165,855.08	2,160,165,855.08
应收股利	-	-	-	1,350,720.00	1,350,720.00
资产总计	176,515,500.16	-	-	2,161,558,978.88	2,338,074,479.04
负债					
应付管理人报酬	-	-	-	2,441,094.53	2,441,094.53
应交税费	-	-	-	3,829.60	3,829.60
应付清算款	-	-	-	4,062,086.83	4,062,086.83
应付托管费	-	-	-	406,849.05	406,849.05
应付赎回款	-	-	-	3,397,177.90	3,397,177.90
其他负债	-	-	-	189,142.02	189,142.02
应付销售服务费	-	-	-	135,591.26	135,591.26
负债总计	-	-	-	10,635,771.19	10,635,771.19
利率敏感度缺口	176,515,500.16	-	-	2,150,923,207.69	2,327,438,707.85

注：表中所示为本基金资产及负债的账面价值，并按照合约规定的到期日予以分类。

7.4.13.4.1.2 利率风险的敏感性分析

假设	除市场利率以外的其他市场变量保持不变		
分析	相关风险变量的变动	对资产负债表日基金资产净值的影响金额（单位：人民币元）	
		本期末（2025年12月31日）	上年度末（2024年12月31日）
	利率上升25bp	-3,295,401.43	-
利率下降25bp	3,521,157.13	-	

7.4.13.4.2 外汇风险

外汇风险是指金融工具的公允价值或未来现金流量因外汇汇率变动而发生波动的风险。本基金持有以非记账本位币人民币计价的资产和负债，因此存在相应的外汇风险。本基金管理人每日对本基金的外汇头寸进行监控。

7.4.13.4.2.1 外汇风险敞口

单位：人民币元

项目	本期末 2025年12月31日			
	美元折合人民币	港币折合人民币	其他币种折合人民币	合计
以外币计价的资产				
货币资金	-	-	-	-
结算备付金	-	-	-	-
存出保证金	-	-	-	-
交易性金融资产	-	126,543,934.66	-	126,543,934.66
衍生金融资产	-	-	-	-
债权投资	-	-	-	-
应收股利	-	-	-	-
应收申购款	-	-	-	-
应收清算款	-	-	-	-
其他资产	-	-	-	-
资产合计	-	126,543,934.66	-	126,543,934.66
以外币计价的				

负债				
应付清算款	-	-	-	-
应付赎回款	-	-	-	-
应付管理人报酬	-	-	-	-
应付托管费	-	-	-	-
应付销售服务费	-	-	-	-
应付投资顾问费	-	-	-	-
其他负债	-	-	-	-
负债合计	-	-	-	-
资产负债表外 外汇风险敞口净额	-	126,543,934.66	-	126,543,934.66
	上年度末 2024年12月31日			
项目	美元 折合人民币	港币 折合人民币	其他币种 折合人民币	合计
以外币计价的 资产				
交易性金融资产	-	419,644,101.19	-	419,644,101.19
资产合计	-	419,644,101.19	-	419,644,101.19
以外币计价的 负债				
负债合计	-	-	-	-
资产负债表外 外汇风险敞口净额	-	419,644,101.19	-	419,644,101.19

7.4.13.4.2.2 外汇风险的敏感性分析

假设	除汇率以外的其他市场变量保持不变		
分析	相关风险变量的变动	对资产负债表日基金资产净值的影响金额（单位：人民币元）	
		本期末（2025年12月31日）	上年度末（2024年12月31日）
	所有外币相对人民币	6,327,196.73	20,982,205.06

	币升值5%		
	所有外币相对人民币贬值5%	-6,327,196.73	-20,982,205.06

7.4.13.4.3 其他价格风险

其他价格风险是指基金所持金融工具的公允价值或未来现金流量因除市场利率和外汇汇率以外的市场价格因素变动而发生波动的风险。本基金主要投资于证券交易所上市或银行间同业市场交易的股票和债券，所面临的其他价格风险来源于单个证券发行主体自身经营情况或特殊事项的影响，也可能来源于证券市场整体波动的影响。本基金的基金管理人在注重严格风险控制的基础上，动态调整资产配置，使风险和预期目标相匹配，并选择符合基金合同约定范围内的投资品种进行投资。同时，本基金充分发挥基金管理人的研究优势，通过对经济发展、社会结构、宏观政策、产业政策和科学技术的跟踪研究，将定性分析和定量模型相结合，根据投资策略或市场环境的变化构建和管理投资组合，来主动应对可能发生的市场价格风险。本基金投资组合中股票及存托凭证投资占基金资产的比例为60%-95%，其中，港股通标的股票最高投资比例不得超过股票资产的20%，投资于中国新视野主题相关的证券不低于非现金基金资产的80%；每个交易日日终，在扣除国债期货合约和股指期货合约需缴纳的交易保证金后，应当保持不低于基金资产净值5%的现金或到期日在一年以内的政府债券。其中，现金不包括结算备付金、存出保证金、应收申购款等。此外，本基金的基金管理人每日对本基金所持有的证券价格实施监控，定期运用多种定量方法对基金进行风险度量，以识别和测算本基金面临的潜在价格风险，及时可靠地对风险进行跟踪和控制。

7.4.13.4.3.1 其他价格风险敞口

金额单位：人民币元

项目	本期末 2025年12月31日		上年度末 2024年12月31日	
	公允价值	占基金资产净值 比例（%）	公允价值	占基金资产净 值比例（%）
交易性金融资产—股票投资	1,412,162,400.06	74.83	2,160,165,855.08	92.81
交易性金融资产—基金投资	-	-	-	-
交易性金融资产—债券投资	-	-	-	-
交易性金融资产—贵金属投资	-	-	-	-

衍生金融资产 — 权证投资	-	-	-	-
其他	-	-	-	-
合计	1,412,162,400.06	74.83	2,160,165,855.08	92.81

7.4.13.4.3.2 其他价格风险的敏感性分析

假设	除业绩比较基准以外的其他市场变量保持不变		
分析	相关风险变量的变动	对资产负债表日基金资产净值的影响金额（单位：人民币元）	
		本期末（2025年12月31日）	上年度末（2024年12月31日）
	业绩比较基准上升5%	106,245,096.30	169,189,897.73
	业绩比较基准下降5%	-106,245,096.30	-169,189,897.73

7.4.14 公允价值

7.4.14.1 金融工具公允价值计量的方法

公允价值计量结果所属的层次，由对公允价值计量整体而言具有重要意义的输入值所属的最低层次决定：第一层次：相同资产或负债在活跃市场上未经调整的报价；第二层次：除第一层次输入值外相关资产或负债直接或间接可观察的输入值；第三层次：相关资产或负债的不可观察输入值。

7.4.14.2 持续的以公允价值计量的金融工具

7.4.14.2.1 各层次金融工具的公允价值

单位：人民币元

公允价值计量结果所属的层次	本期末 2025年12月31日	上年度末 2024年12月31日
第一层次	1,409,135,208.06	2,160,165,855.08
第二层次	178,945,988.11	-
第三层次	-	-
合计	1,588,081,196.17	2,160,165,855.08

7.4.14.2.2 公允价值所属层次间的重大变动

本基金以导致各层次之间转换的事项发生日为确认各层次之间转换的时点。

对于证券交易所上市的股票和债券，若出现重大事项停牌、交易不活跃(包括涨跌停时的交易不活跃)、或属于非公开发行等情况，本基金不会于停牌日至交易恢复活跃日期间、交易不活跃期间及限售期间将相关股票和债券的公允价值列入第一层次；并根据估值调整中采用的不可观察输入值对于公允价值的影响程度，确定相关股票和债券公允价值应属第二层次还是第三层次。

7.4.14.2.3 第三层次公允价值余额及变动情况

7.4.14.2.3.1 第三层次公允价值余额及变动情况

单位：人民币元

项目	本期 2025年1月1日至2025年12月31日		
	交易性金融资产		合计
	债券投资	-	
期初余额	-	-	-
当期购买	-	-	-
当期出售/结算	-	-	-
转入第三层次	-	-	-
转出第三层次	-	-	-
当期利得或损失总额	-	-	-
其中：计入损益的利得或损失	-	-	-
计入其他综合收益的利得或损失	-	-	-
期末余额	-	-	-
期末仍持有的第三层次金融资产计入本期损益的未实现利得或损失的变动——公允价值变动损益	-	-	-
项目	上年度可比期间 2024年1月1日至2024年12月31日		
	交易性金融资产		合计
	债券投资	股票投资	
期初余额	-	50,455.06	50,455.06
当期购买	-	-	-
当期出售/结算	-	-	-
转入第三层次	-	-	-
转出第三层次	-	43,946.56	43,946.56

当期利得或损失总额	-	-6,508.50	-6,508.50
其中：计入损益的利得或损失	-	-6,508.50	-6,508.50
计入其他综合收益的利得或损失	-	-	-
期末余额	-	-	-
期末仍持有的第三层次金融资产计入本期损益的未实现利得或损失的变动——公允价值变动损益	-	-	-

7.4.14.2.3.2 使用重要不可观察输入值的第三层次公允价值计量的情况

本基金本报告期末及上年度末均无使用重要不可观察输入值的第三层次公允价值计量的情况。

7.4.14.3 非持续的以公允价值计量的金融工具的说明

本基金本报告期末及上年度末均未持有非持续的以公允价值计量的金融工具。

7.4.14.4 不以公允价值计量的金融工具的相关说明

不以公允价值计量的金融资产和负债主要包括货币资金、应收款项和其他金融负债，其公允价值和账面价值相等。

7.4.15 有助于理解和分析会计报表需要说明的其他事项

截止资产负债表日，本基金无需要说明的其他重要事项。

§ 8 投资组合报告

8.1 期末基金资产组合情况

金额单位：人民币元

序号	项目	金额	占基金总资产的比例 (%)
1	权益投资	1,412,162,400.06	74.44
	其中：股票	1,412,162,400.06	74.44
2	基金投资	-	-
3	固定收益投资	175,918,796.11	9.27
	其中：债券	175,918,796.11	9.27
	资产支持证券	-	-
4	贵金属投资	-	-
5	金融衍生品投资	-	-
6	买入返售金融资产	80,012,875.77	4.22
	其中：买断式回购的买入返售金融资产	-	-
7	银行存款和结算备付金合计	222,076,955.37	11.71
8	其他各项资产	6,825,569.88	0.36

9	合计	1,896,996,597.19	100.00
---	----	------------------	--------

注：1、本基金通过港股通交易机制投资的港股公允价值为126,543,934.66元，占资产净值比例为6.71%。

2、本基金本报告期末无参与转融通证券出借业务的证券。

3、本基金本报告期末未持有全国中小企业股份转让系统挂牌股票。

8.2 报告期末按行业分类的股票投资组合

8.2.1 报告期末按行业分类的境内股票投资组合

金额单位：人民币元

代码	行业类别	公允价值（元）	占基金资产净值比例（%）
A	农、林、牧、渔业	-	-
B	采矿业	64,530,138.00	3.42
C	制造业	913,994,165.20	48.43
D	电力、热力、燃气及水生产和供应业	-	-
E	建筑业	-	-
F	批发和零售业	-	-
G	交通运输、仓储和邮政业	1,693,854.00	0.09
H	住宿和餐饮业	-	-
I	信息传输、软件和信息技术服务业	29,178,697.00	1.55
J	金融业	264,408,735.20	14.01
K	房地产业	8,632,006.00	0.46
L	租赁和商务服务业	-	-
M	科学研究和技术服务业	3,180,870.00	0.17
N	水利、环境和公共设施管理业	-	-
O	居民服务、修理和其他服务业	-	-
P	教育	-	-
Q	卫生和社会工作	-	-
R	文化、体育和娱乐业	-	-
S	综合	-	-
	合计	1,285,618,465.40	68.12

8.2.2 报告期末按行业分类的港股通投资股票投资组合

行业类别	公允价值（人民币）	占基金资产净值比例（%）
主要消费	6,057,730.35	0.32
金融	31,218,644.09	1.65
通信服务	68,533,086.53	3.63
信息技术	2,776,787.31	0.15
房地产	727,662.94	0.04

医药卫生	11,390,913.88	0.60
可选消费	5,839,109.56	0.31
合计	126,543,934.66	6.71

注：以上分类采用中证行业分类标准。

8.3 期末按公允价值占基金资产净值比例大小排序的所有股票投资明细

金额单位：人民币元

序号	股票代码	股票名称	数量（股）	公允价值（元）	占基金资产净值比例（%）
1	601318	中国平安	1,403,600	96,006,240.00	5.09
1	02318	中国平安	385,500	22,684,663.85	1.20
2	300750	宁德时代	290,000	106,505,400.00	5.64
3	000333	美的集团	981,000	76,665,150.00	4.06
4	600036	招商银行	1,800,000	75,780,000.00	4.02
5	600276	恒瑞医药	1,074,200	63,990,094.00	3.39
5	01276	恒瑞医药	45,000	2,895,949.13	0.15
6	300308	中际旭创	106,700	65,087,000.00	3.45
7	00700	腾讯控股	116,200	62,867,544.24	3.33
8	600019	宝钢股份	7,877,900	58,690,355.00	3.11
9	600660	福耀玻璃	868,400	56,246,268.00	2.98
10	601995	中金公司	1,334,824	46,718,840.00	2.48
10	03908	中金公司	482,800	8,533,980.24	0.45
11	002415	海康威视	1,830,241	54,614,391.44	2.89
12	000725	京东方A	11,669,500	49,128,595.00	2.60
13	601899	紫金矿业	1,338,200	46,127,754.00	2.44
14	300274	阳光电源	256,000	43,786,240.00	2.32
15	600031	三一重工	1,877,200	39,665,236.00	2.10
16	603986	兆易创新	146,000	31,280,500.00	1.66
17	600519	贵州茅台	21,700	29,884,806.00	1.58
18	300124	汇川技术	372,700	28,075,491.00	1.49
19	002475	立讯精密	479,700	27,203,787.00	1.44
20	002142	宁波银行	947,600	26,618,084.00	1.41
21	600104	上汽集团	1,491,800	22,705,196.00	1.20
22	000338	潍柴动力	1,116,900	19,210,680.00	1.02
23	601166	兴业银行	781,120	16,450,387.20	0.87
24	300502	新易盛	36,000	15,511,680.00	0.82
25	688256	寒武纪	10,000	13,555,500.00	0.72
26	600028	中国石化	1,995,500	12,332,190.00	0.65
27	300003	乐普医疗	630,300	9,965,043.00	0.53
28	688521	芯原股份	72,100	9,875,537.00	0.52
29	600887	伊利股份	338,000	9,666,800.00	0.51
30	601865	福莱特	556,500	8,720,355.00	0.46
31	603129	春风动力	25,300	7,050,604.00	0.37

32	002008	大族激光	139,400	5,741,886.00	0.30
33	600941	中国移动	28,400	2,869,820.00	0.15
33	00941	中国移动	38,500	2,841,033.35	0.15
34	600066	宇通客车	169,800	5,552,460.00	0.29
35	603296	华勤技术	52,400	4,754,776.00	0.25
36	600060	海信视像	148,600	3,608,008.00	0.19
37	002129	TCL中环	411,300	3,524,841.00	0.19
38	300347	泰格医药	56,100	3,180,870.00	0.17
39	02517	锅圈	979,200	3,166,270.23	0.17
40	603993	洛阳钼业	156,000	3,120,000.00	0.17
41	00853	微创医疗	314,500	3,073,558.31	0.16
42	00881	中升控股	288,500	3,027,927.63	0.16
43	688012	中微公司	11,100	3,027,192.00	0.16
44	688599	天合光能	181,400	3,002,170.00	0.16
45	601857	中国石油	283,400	2,950,194.00	0.16
46	688002	睿创微纳	29,200	2,943,360.00	0.16
47	002299	圣农发展	176,900	2,925,926.00	0.16
48	600316	洪都航空	83,500	2,914,985.00	0.15
49	600372	中航机载	216,100	2,900,062.00	0.15
50	601155	新城控股	207,600	2,896,020.00	0.15
51	01112	H & H国际控 股	244,000	2,891,460.12	0.15
52	000100	TCL科技	636,700	2,890,618.00	0.15
53	000708	中信特钢	176,500	2,889,305.00	0.15
54	300408	三环集团	63,100	2,886,825.00	0.15
55	600038	中直股份	79,800	2,883,174.00	0.15
56	001979	招商蛇口	333,400	2,880,576.00	0.15
57	601728	中国电信	456,800	2,877,840.00	0.15
58	300146	汤臣倍健	239,600	2,877,596.00	0.15
59	002236	大华股份	151,600	2,871,304.00	0.15
60	300433	蓝思科技	94,700	2,866,569.00	0.15
61	600893	航发动力	71,400	2,858,142.00	0.15
62	002156	通富微电	75,800	2,857,660.00	0.15
63	600048	保利发展	468,100	2,855,410.00	0.15
64	300073	当升科技	49,300	2,849,540.00	0.15
65	600741	华域汽车	142,300	2,846,000.00	0.15
66	600760	中航沈飞	50,500	2,835,575.00	0.15
67	300033	同花顺	8,800	2,835,184.00	0.15
68	002916	深南电路	12,200	2,833,938.00	0.15
69	01024	快手-W	48,900	2,824,508.94	0.15
70	603486	科沃斯	34,900	2,815,732.00	0.15
71	00839	中教控股	1,004,000	2,811,181.93	0.15
72	688772	珠海冠宇	130,500	2,809,665.00	0.15
73	00992	联想集团	332,000	2,776,787.31	0.15

74	002353	杰瑞股份	38,700	2,741,121.00	0.15
75	02196	复星医药	155,000	2,736,982.41	0.15
76	02157	乐普生物-B	598,000	2,684,424.03	0.14
77	601298	青岛港	203,100	1,693,854.00	0.09
78	000050	深天马A	133,800	1,208,214.00	0.06
79	688363	华熙生物	26,857	1,173,113.76	0.06
80	603501	豪威集团	9,200	1,158,280.00	0.06
81	01972	太古地产	38,400	727,662.94	0.04
82	600282	南钢股份	55,600	292,456.00	0.02

8.4 报告期内股票投资组合的重大变动

8.4.1 累计买入金额超出期初基金资产净值2%或前20名的股票明细

金额单位：人民币元

序号	股票代码	股票名称	本期累计买入金额	占期初基金资产净值比例(%)
1	600276	恒瑞医药	155,215,264.02	6.67
2	600036	招商银行	152,399,977.87	6.55
3	688322	奥比中光-UW	146,075,159.12	6.28
4	601995	中金公司	142,586,076.84	6.13
5	688981	中芯国际	140,898,553.55	6.05
6	600900	长江电力	133,996,051.14	5.76
7	600919	江苏银行	125,655,033.54	5.40
8	00700	腾讯控股	125,227,680.47	5.38
9	601318	中国平安	122,381,459.00	5.26
10	300750	宁德时代	119,272,688.26	5.12
11	002273	水晶光电	116,537,549.49	5.01
12	600104	上汽集团	103,218,268.00	4.43
13	600887	伊利股份	100,031,452.00	4.30
14	002001	新和成	97,022,440.14	4.17
15	000725	京东方A	96,811,393.00	4.16
16	000333	美的集团	96,196,731.50	4.13
17	600019	宝钢股份	95,106,877.00	4.09
18	000792	盐湖股份	91,929,688.00	3.95
19	601881	中国银河	89,622,809.00	3.85
20	000651	格力电器	89,399,919.00	3.84
21	601688	华泰证券	86,087,609.00	3.70
22	600600	青岛啤酒	83,845,477.00	3.60
23	002415	海康威视	83,769,390.52	3.60
24	300124	汇川技术	83,188,905.50	3.57
25	600016	民生银行	79,989,628.00	3.44
26	600660	福耀玻璃	78,345,250.77	3.37
27	600030	中信证券	77,534,143.31	3.33
28	03908	中金公司	76,884,318.74	3.30
29	000001	平安银行	76,222,843.46	3.27

30	688143	长盈通	76,151,870.82	3.27
31	002594	比亚迪	75,031,290.08	3.22
32	002127	南极电商	74,312,992.00	3.19
33	688583	思看科技	73,023,262.64	3.14
34	002714	牧原股份	72,211,750.28	3.10
35	000975	山金国际	71,872,181.00	3.09
36	300308	中际旭创	70,776,969.00	3.04
37	600562	国睿科技	70,013,904.80	3.01
38	688235	百济神州	69,134,825.46	2.97
39	002966	苏州银行	68,716,347.89	2.95
40	002410	广联达	68,163,041.49	2.93
41	603288	海天味业	67,124,749.13	2.88
42	603259	药明康德	67,020,354.00	2.88
43	601899	紫金矿业	66,476,673.54	2.86
44	01810	小米集团— W	65,086,753.29	2.80
45	600519	贵州茅台	64,926,979.00	2.79
46	600031	三一重工	62,654,006.00	2.69
47	09985	卫龙美味	61,921,274.68	2.66
48	603799	华友钴业	61,297,358.00	2.63
49	601100	恒立液压	61,048,875.62	2.62
50	300395	菲利华	60,977,943.97	2.62
51	603444	吉比特	60,201,868.00	2.59
52	300888	稳健医疗	59,785,383.40	2.57
53	603379	三美股份	59,177,790.00	2.54
54	02252	微创机器人 —B	58,521,908.18	2.51
55	601009	南京银行	58,358,193.94	2.51
56	002756	永兴材料	55,699,778.48	2.39
57	600938	中国海油	54,650,578.00	2.35
58	300347	泰格医药	53,940,634.00	2.32
59	688271	联影医疗	53,821,167.65	2.31
60	603501	豪威集团	52,444,390.30	2.25
61	03988	中国银行	51,340,241.77	2.21
62	688122	西部超导	50,846,748.96	2.18
63	300274	阳光电源	50,792,000.00	2.18
64	600323	瀚蓝环境	50,601,212.31	2.17
65	002311	海大集团	50,468,025.00	2.17
66	600536	中国软件	49,275,125.31	2.12
67	02367	巨子生物	49,019,317.04	2.11
68	688382	益方生物—U	48,961,250.83	2.10
69	09992	泡泡玛特	47,776,553.60	2.05
70	06979	珍酒李渡	47,333,840.97	2.03
71	300740	水羊股份	46,649,936.98	2.00

注：“买入金额”按买入成交金额（成交单价乘以成交数量）填列，不考虑相关交易费用。

8.4.2 累计卖出金额超出期初基金资产净值2%或前20名的股票明细

金额单位：人民币元

序号	股票代码	股票名称	本期累计卖出金额	占期初基金资产净值比例(%)
1	06881	中国银河	171,512,313.26	7.37
2	600160	巨化股份	156,698,140.00	6.73
3	600919	江苏银行	148,519,072.41	6.38
4	002756	永兴材料	146,517,063.15	6.30
5	688322	奥比中光-UW	142,432,823.75	6.12
6	002966	苏州银行	142,308,675.65	6.11
7	688981	中芯国际	133,562,404.71	5.74
8	002273	水晶光电	132,520,456.20	5.69
9	601899	紫金矿业	129,564,753.00	5.57
10	600900	长江电力	129,321,157.00	5.56
11	301155	海力风电	122,782,327.92	5.28
12	688382	益方生物-U	117,277,795.51	5.04
13	601688	华泰证券	116,295,081.60	5.00
14	002463	沪电股份	106,148,034.00	4.56
15	01398	工商银行	104,577,205.01	4.49
16	01810	小米集团-W	100,831,692.38	4.33
17	688143	长盈通	100,267,891.57	4.31
18	603379	三美股份	99,000,629.77	4.25
19	002001	新和成	97,909,277.24	4.21
20	002127	南极电商	97,696,432.88	4.20
21	601881	中国银河	97,096,643.54	4.17
22	601100	恒立液压	96,050,799.19	4.13
23	600887	伊利股份	91,927,167.00	3.95
24	000792	盐湖股份	91,876,565.14	3.95
25	601995	中金公司	90,728,062.98	3.90
26	00700	腾讯控股	88,700,053.12	3.81
27	600276	恒瑞医药	85,233,388.20	3.66
28	300750	宁德时代	84,564,714.03	3.63
29	600600	青岛啤酒	81,970,452.21	3.52
30	03908	中金公司	80,887,879.23	3.48
31	000651	格力电器	80,236,626.56	3.45
32	603444	吉比特	78,121,937.50	3.36
33	600036	招商银行	77,711,406.96	3.34
34	600016	民生银行	76,908,363.80	3.30
35	600030	中信证券	76,518,783.65	3.29
36	01801	信达生物	75,353,215.76	3.24
37	000001	平安银行	74,371,586.01	3.20

38	688583	思看科技	74,020,386.70	3.18
39	600562	国睿科技	74,005,940.89	3.18
40	002371	北方华创	73,860,990.97	3.17
41	002594	比亚迪	71,129,773.20	3.06
42	603259	药明康德	70,631,917.00	3.03
43	600104	上汽集团	68,498,451.00	2.94
44	688256	寒武纪	68,368,685.85	2.94
45	002714	牧原股份	68,269,641.06	2.93
46	603606	东方电缆	66,922,616.66	2.88
47	000975	山金国际	66,193,430.00	2.84
48	688235	百济神州	66,149,379.35	2.84
49	300580	贝斯特	65,116,462.70	2.80
50	300442	润泽科技	64,999,961.00	2.79
51	002410	广联达	64,965,154.17	2.79
52	600522	中天科技	64,704,756.87	2.78
53	600760	中航沈飞	63,739,337.64	2.74
54	603288	海天味业	63,452,843.24	2.73
55	688122	西部超导	61,935,510.38	2.66
56	300395	菲利华	61,445,426.00	2.64
57	603799	华友钴业	61,258,770.39	2.63
58	300888	稳健医疗	58,153,486.40	2.50
59	09992	泡泡玛特	57,226,478.34	2.46
60	601009	南京银行	56,750,526.62	2.44
61	600761	安徽合力	56,126,758.00	2.41
62	600938	中国海油	55,030,698.37	2.36
63	09985	卫龙美味	53,995,725.17	2.32
64	688331	荣昌生物	53,548,777.34	2.30
65	300124	汇川技术	53,387,934.00	2.29
66	002311	海大集团	52,573,910.50	2.26
67	688012	中微公司	51,191,596.12	2.20
68	600323	瀚蓝环境	50,822,836.93	2.18
69	03988	中国银行	50,755,472.17	2.18
70	688271	联影医疗	50,737,415.23	2.18
71	601318	中国平安	50,595,885.00	2.17
72	300699	光威复材	50,164,078.80	2.16
73	02252	微创机器人 - B	50,081,925.85	2.15
74	02367	巨子生物	49,786,685.55	2.14
75	003010	若羽臣	49,764,230.95	2.14
76	600702	舍得酒业	48,436,354.00	2.08
77	000725	京东方A	48,024,799.00	2.06
78	002179	中航光电	47,942,238.00	2.06
79	688008	澜起科技	47,739,802.96	2.05
80	002372	伟星新材	47,598,796.76	2.05

81	01208	五矿资源	47,359,233.15	2.03
82	603501	豪威集团	47,075,620.20	2.02
83	000963	华东医药	46,927,133.04	2.02

注：“卖出金额”按卖出成交金额（成交单价乘以成交数量）填列，不考虑相关交易费用。

8.4.3 买入股票的成本总额及卖出股票的收入总额

单位：人民币元

买入股票成本（成交）总额	9,933,122,033.63
卖出股票收入（成交）总额	10,980,322,199.48

注：“买入股票成本（成交）总额”和“卖出股票收入（成交）总额”按买卖成交金额（成交单价乘以成交数量）填列，不考虑相关交易费用。

8.5 期末按债券品种分类的债券投资组合

金额单位：人民币元

序号	债券品种	公允价值	占基金资产净值比例（%）
1	国家债券	95,221,785.27	5.05
2	央行票据	-	-
3	金融债券	80,697,010.84	4.28
	其中：政策性金融债	80,697,010.84	4.28
4	企业债券	-	-
5	企业短期融资券	-	-
6	中期票据	-	-
7	可转债（可交换债）	-	-
8	同业存单	-	-
9	其他	-	-
10	合计	175,918,796.11	9.32

8.6 期末按公允价值占基金资产净值比例大小排序的前五名债券投资明细

金额单位：人民币元

序号	债券代码	债券名称	数量（张）	公允价值	占基金资产净值比例（%）
1	2500002	25超长特别国债02	600,000	55,308,725.27	2.93
2	250206	25国开06	500,000	50,588,027.40	2.68
3	019785	25国债13	360,000	36,217,084.93	1.92
4	250306	25进出06	200,000	20,112,301.37	1.07
5	250361	25进出61	100,000	9,996,682.07	0.53

8.7 期末按公允价值占基金资产净值比例大小排序的所有资产支持证券投资明细

本基金本报告期末未持有资产支持证券。

8.8 报告期末按公允价值占基金资产净值比例大小排序的前五名贵金属投资明细

本基金本报告期末未持有贵金属。

8.9 期末按公允价值占基金资产净值比例大小排序的前五名权证投资明细

本基金本报告期末未持有权证。

8.10 本基金投资股指期货的投资政策

本基金以套期保值与风险敞口管理为目的，在风险可控的前提下，本着谨慎原则，适度参与股指期货投资。基金管理人将充分考虑股指期货的收益性、流动性及风险特征，运用股指期货管理现金流、减少系统性风险以及降低特殊情况下的流动性风险，如大额申购赎回等。

8.11 报告期末本基金投资的国债期货交易情况说明

8.11.1 本期国债期货投资政策

本基金本报告期内未投资国债期货。

8.11.2 本期国债期货投资评价

本基金本报告期内未投资国债期货。

8.12 投资组合报告附注

8.12.1

报告期内本基金投资的前十名证券的发行主体中，招商银行股份有限公司在报告编制日前一年内受到处罚。上述证券的投资决策程序符合相关法律法规及基金合同的要求。

8.12.2

本基金投资的前十名股票未超出基金合同规定的备选股票库。

8.12.3 期末其他各项资产构成

单位：人民币元

序号	名称	金额
1	存出保证金	1,745,880.00
2	应收清算款	5,001,695.47
3	应收股利	55,881.28
4	应收利息	-
5	应收申购款	22,113.13
6	其他应收款	-
7	待摊费用	-
8	其他	-
9	合计	6,825,569.88

8.12.4 期末持有的处于转股期的可转换债券明细

本基金本报告期末未持有处于转股期的可转换债券。

8.12.5 期末前十名股票中存在流通受限情况的说明

本基金本报告期末前十名股票中不存在流通受限情况。

8.12.6 投资组合报告附注的其他文字描述部分

由于四舍五入的原因，投资组合报告中市值占净值比例的分项之和与合计项之间可能存在尾差。

§ 9 基金份额持有人信息

9.1 期末基金份额持有人户数及持有人结构

份额单位：份

份额级别	持有人户数 (户)	户均持有的基金份额	持有人结构			
			机构投资者		个人投资者	
			持有份额	占总份额比例 (%)	持有份额	占总份额比例 (%)
贝莱德中国新视野混合A	40,800	59,570.30	8,010,469.71	0.33	2,422,457,616.41	99.67
贝莱德中国新视野混合C	8,347	43,492.49	800,175.00	0.22	362,231,612.62	99.78
合计	49,147	56,839.68	8,810,644.71	0.32	2,784,689,229.03	99.68

注：分级基金机构/个人投资者持有份额占总份额比例的计算中，对下属分级基金，比例的分母采用各自级别的份额，对合计数，比例的分母采用下属分级基金份额的合计数（即期末基金份额总额）。

9.2 期末基金管理人的从业人员持有本基金的情况

项目	份额级别	持有份额总数（份）	占基金总份额比例 (%)
基金管理人所有从业人员持有本基金	贝莱德中国新视野混合A	247,474.59	0.0102
	贝莱德中国新视野混合C	26,002.33	0.0072
	合计	273,476.92	0.0098

注：从业人员持有基金占基金总份额比例的计算中，对下属分级基金，比例的分母采用各自级别的份额，对合计数，比例的分母采用下属分级基金份额的合计数（即期末基金份额总额）。

9.3 期末基金管理人的从业人员持有本开放式基金份额总量区间情况

项目	份额级别	持有基金份额总量的数量区间（万份）
本公司高级管理人员、基金投资和研发部门负责人持有本开	贝莱德中国新视野混合A	0

开放式基金	贝莱德中国新视野混合C	0
	合计	0
本基金基金经理持有本开放式基金	贝莱德中国新视野混合A	10~50
	贝莱德中国新视野混合C	0
	合计	10~50

§ 10 开放式基金份额变动

单位：份

项目	贝莱德中国新视野混合A	贝莱德中国新视野混合C
基金合同生效日 (2021年9月7日) 基金份额总额	5,635,009,473.43	1,046,336,427.68
本报告期期初基金份额总额	3,377,069,510.98	527,975,295.07
本报告期基金总申购份额	179,210,398.58	8,144,283.06
减：本报告期基金总赎回份额	1,125,811,823.44	173,087,790.51
本报告期基金拆分变动份额	-	-
本报告期末基金份额总额	2,430,468,086.12	363,031,787.62

注：总申购份额含红利再投、转换入份额，总赎回份额含转换出份额。

§ 11 重大事件揭示

11.1 基金份额持有人大会决议

本报告期内本基金未召开基金份额持有人大会。

11.2 基金管理人、基金托管人的专门基金托管部门的重大人事变动

2025年，基金管理人的重大人事变动如下：

- 2025年2月14日起，洪霞女士离任副总经理；
- 2025年3月14日起，郁蓓华女士担任总经理，陈剑先生离任总经理；
- 2025年7月4日起，刘映洲先生担任副总经理。

2025年，基金托管人的专门基金托管部门的重大人事变动如下：

中国建设银行股份有限公司（以下简称“中国建设银行”）研究决定，聘任陈颖钰为中

国建设银行资产托管业务部总经理。

陈颖钰女士曾先后在中国建设银行财务会计、重组改制、资产负债、同业业务、金融科技等领域工作，并在中国建设银行总行同业业务中心、财务会计部、资产托管业务部以及山东省分行、建信金融科技有限责任公司等机构担任领导职务，具有丰富的财会、科技和资金资产管理经验。

11.3 涉及基金管理人、基金财产、基金托管业务的诉讼

本报告期未发生影响基金管理人经营或基金运营业务的诉讼。

本报告期无涉及基金财产、基金托管业务的诉讼。

11.4 基金投资策略的改变

本报告期内本基金投资策略未发生改变。

11.5 为基金进行审计的会计师事务所情况

本报告期内，为本基金进行审计的会计师事务所未发生变化，为德勤华永会计师事务所(特殊普通合伙)。报告期内本基金应支付给会计师事务所的报酬为68,900.00元，其已为本基金提供审计服务的连续年限为2年。

11.6 管理人、托管人及相关从业人员受调查或处罚等情况

11.6.1 管理人受调查或处罚等情况

本报告期内管理人无受调查或处罚等情况。

11.6.2 管理人相关从业人员受调查或处罚等情况

本报告期内管理人相关从业人员无受调查或处罚等情况。

11.6.3 托管人受调查或处罚等情况

本报告期内托管人无受调查或处罚等情况。

11.6.4 托管人相关从业人员受调查或处罚等情况

本报告期内托管人相关人员无受调查或处罚等情况。

11.7 基金租用证券公司交易单元的有关情况

11.7.1 基金租用证券公司交易单元进行股票投资及佣金支付情况

金额单位：人民币元

券商名称	交易单元数量	股票交易		应支付该券商的佣金		备注
		成交金额	占当期股票成交总额的比例 (%)	佣金	占当期佣金总量的比例 (%)	
中信证券	2	20,913,444.	100.00	10,058,492.	100.00	-

(山东) 有限责任 公司		308.07		52		
--------------------	--	--------	--	----	--	--

注：1、此处的佣金指通过单一券商的交易单元进行股票、债券、债券回购、权证等交易（如有）而合计支付该券商的佣金合计，不单指股票交易佣金。

2、本基金采用券商交易模式。根据《公开募集证券投资基金证券交易费用管理规定》，基金管理人管理的采用券商交易模式的基金，不适用有关交易佣金集中度限制的规定。

3、本基金管理人选择财务状况良好、经营行为规范、研究实力较强、能满足公募基金采用券商交易模式进行证券交易和结算需要的证券公司作为本基金的证券经纪商。

4、本基金管理人与选择的证券经纪商、本基金的托管人签订证券经纪服务协议，对账户管理、资金存管、交易执行、交易管理、佣金收取、清算交收、违约责任等作出约定。

11.7.2 基金租用证券公司交易单元进行其他证券投资的情况

金额单位：人民币元

券商名称	债券交易		债券回购交易		权证交易	
	成交金额	占当期债券成交总额的比例(%)	成交金额	占当期债券回购成交总额的比例(%)	成交金额	占当期权证成交总额的比例(%)
中信证券(山东)有限责任公司	39,810,199.00	100.00	20,904,521,000.00	100.00	-	-

11.8 其他重大事件

序号	公告事项	法定披露方式	法定披露日期
1	贝莱德中国新视野混合型证券投资基金2024年第4季度报告	中国证监会规定媒介	2025年1月22日
2	贝莱德基金管理有限公司高级管理人员变更公告	中国证监会规定媒介	2025年2月15日
3	贝莱德基金管理有限公司关于基金经理恢复履职的公告	中国证监会规定媒介	2025年3月12日
4	贝莱德基金管理有限公司高级管理人员变更公告	中国证监会规定媒介	2025年3月15日
5	贝莱德中国新视野混合型证券投资基金2024年年度报告	中国证监会规定媒介	2025年3月31日
6	贝莱德基金管理公司旗下公募基金通过证券公司证券交易及佣金支付情况(2024年度)	中国证监会规定媒介	2025年3月31日

7	贝莱德中国新视野混合型证券投资基金2025年第一季度报告	中国证监会规定媒介	2025年4月22日
8	贝莱德中国新视野混合型证券投资基金招募说明书更新（2025年第1号）	中国证监会规定媒介	2025年6月27日
9	贝莱德中国新视野混合型证券投资基金(C类份额)基金产品资料概要更新（2025年第1号）	中国证监会规定媒介	2025年6月27日
10	贝莱德中国新视野混合型证券投资基金(A类份额)基金产品资料概要更新（2025年第1号）	中国证监会规定媒介	2025年6月27日
11	贝莱德基金管理有限公司高级管理人员变更公告	中国证监会规定媒介	2025年7月5日
12	贝莱德中国新视野混合型证券投资基金2025年第2季度报告	中国证监会规定媒介	2025年7月21日
13	贝莱德中国新视野混合型证券投资基金2025年中期报告	中国证监会规定媒介	2025年8月30日
14	贝莱德中国新视野混合型证券投资基金基金经理变更公告	中国证监会规定媒介	2025年9月20日
15	贝莱德中国新视野混合型证券投资基金(C类份额)基金产品资料概要更新（2025年第2号）	中国证监会规定媒介	2025年9月23日
16	贝莱德中国新视野混合型证券投资基金招募说明书更新（2025年第2号）	中国证监会规定媒介	2025年9月23日
17	贝莱德中国新视野混合型证券投资基金(A类份额)基金产品资料概要更新（2025年第2号）	中国证监会规定媒介	2025年9月23日
18	贝莱德中国新视野混合型证券投资基金2025年第3季度报告	中国证监会规定媒介	2025年10月28日

§ 12 影响投资者决策的其他重要信息

12.1 报告期内单一投资者持有基金份额比例达到或超过20%的情况

本基金本报告期内未发生单一投资者持有基金份额比例达到或超过20%的情况。

12.2 影响投资者决策的其他重要信息

无。

§ 13 备查文件目录

13.1 备查文件目录

- 1、本基金的中国证监会批准募集文件

- 2、本基金的基金合同
- 3、本基金的招募说明书
- 4、本基金的托管协议
- 5、基金管理人业务资格批件、营业执照
- 6、本基金的公告
- 7、中国证监会要求的其他文件

13.2 存放地点

基金管理人的办公场所：中国（上海）自由贸易试验区陆家嘴环路1233号汇亚大厦7楼702室。

13.3 查阅方式

投资者可登录基金管理人网站（www.blackrock.com.cn）查阅，或在营业时间内至基金管理人办公场所免费查阅。

贝莱德基金管理有限公司

2026年3月31日