

民生加银品牌蓝筹灵活配置混合型证券投资
基金
2024 年中期报告

2024 年 6 月 30 日

基金管理人：民生加银基金管理有限公司

基金托管人：中国建设银行股份有限公司

送出日期：2024 年 8 月 30 日

§ 1 重要提示及目录

1.1 重要提示

基金管理人的董事会、董事保证本报告所载资料不存在虚假记载、误导性陈述或重大遗漏，并对其内容的真实性、准确性和完整性承担个别及连带的法律责任。本中期报告已经三分之二以上独立董事签字同意，并由董事长签发。

基金托管人中国建设银行股份有限公司根据本基金合同规定，于 2024 年 08 月 29 日复核了本报告中的财务指标、净值表现、利润分配情况、财务会计报告、投资组合报告等内容，保证复核内容不存在虚假记载、误导性陈述或者重大遗漏。

基金管理人承诺以诚实信用、勤勉尽责的原则管理和运用基金资产，但不保证基金一定盈利。

基金的过往业绩并不代表其未来表现。投资有风险，投资者在作出投资决策前应仔细阅读本基金的招募说明书及其更新。

本报告中财务资料未经审计。

本报告期自 2024 年 01 月 01 日起至 2024 年 06 月 30 日止。

1.2 目录

§ 1 重要提示及目录	2
1.1 重要提示	2
1.2 目录	3
§ 2 基金简介	5
2.1 基金基本情况	5
2.2 基金产品说明	5
2.3 基金管理人和基金托管人	6
2.4 信息披露方式	6
2.5 其他相关资料	6
§ 3 主要财务指标和基金净值表现	6
3.1 主要会计数据和财务指标	6
3.2 基金净值表现	7
§ 4 管理人报告	9
4.1 基金管理人及基金经理情况	9
4.2 管理人对报告期内本基金运作合规守信情况的说明	10
4.3 管理人对报告期内公平交易情况的专项说明	10
4.4 管理人对报告期内基金的投资策略和业绩表现的说明	10
4.5 管理人对宏观经济、证券市场及行业走势的简要展望	11
4.6 管理人对报告期内基金估值程序等事项的说明	11
4.7 管理人对报告期内基金利润分配情况的说明	12
4.8 报告期内管理人对本基金持有人数或基金资产净值预警情形的说明	12
§ 5 托管人报告	12
5.1 报告期内本基金托管人合规守信情况声明	12
5.2 托管人对报告期内本基金投资运作合规守信、净值计算、利润分配等情况的说明	12
5.3 托管人对本中期报告中财务信息内容的真实、准确和完整发表意见	12
§ 6 半年度财务会计报告（未经审计）	12
6.1 资产负债表	12
6.2 利润表	14
6.3 净资产变动表	15
6.4 报表附注	17
§ 7 投资组合报告	35
7.1 期末基金资产组合情况	35
7.2 报告期末按行业分类的股票投资组合	35
7.3 期末按公允价值占基金资产净值比例大小排序的所有股票投资明细	36
7.4 报告期内股票投资组合的重大变动	40
7.5 期末按债券品种分类的债券投资组合	45
7.6 期末按公允价值占基金资产净值比例大小排序的前五名债券投资明细	45

7.7 期末按公允价值占基金资产净值比例大小排序的所有资产支持证券投资明细	46
7.8 报告期末按公允价值占基金资产净值比例大小排序的前五名贵金属投资明细	46
7.9 期末按公允价值占基金资产净值比例大小排序的前五名权证投资明细	46
7.10 本基金投资股指期货的投资政策	46
7.11 报告期末本基金投资的国债期货交易情况说明	46
7.12 投资组合报告附注	46
§ 8 基金份额持有人信息	47
8.1 期末基金份额持有人户数及持有人结构	47
8.2 期末基金管理人的从业人员持有本基金的情况	48
8.3 期末基金管理人的从业人员持有本开放式基金份额总量区间情况	48
§ 9 开放式基金份额变动	48
§ 10 重大事件揭示	49
10.1 基金份额持有人大会决议	49
10.2 基金管理人、基金托管人的专门基金托管部门的重大人事变动	49
10.3 涉及基金管理人、基金财产、基金托管业务的诉讼	49
10.4 基金投资策略的改变	49
10.5 为基金进行审计的会计师事务所情况	49
10.6 管理人、托管人及其高级管理人员受稽查或处罚等情况	49
10.7 基金租用证券公司交易单元的有关情况	49
10.8 其他重大事件	54
§ 11 影响投资者决策的其他重要信息	54
11.1 报告期内单一投资者持有基金份额比例达到或超过 20%的情况	54
11.2 影响投资者决策的其他重要信息	55
§ 12 备查文件目录	55
12.1 备查文件目录	55
12.2 存放地点	55
12.3 查阅方式	55

§ 2 基金简介

2.1 基金基本情况

基金名称	民生加银品牌蓝筹灵活配置混合型证券投资基金	
基金简称	民生加银品牌蓝筹混合	
基金主代码	690001	
基金运作方式	契约型开放式	
基金合同生效日	2021 年 3 月 17 日	
基金管理人	民生加银基金管理有限公司	
基金托管人	中国建设银行股份有限公司	
报告期末基金份额总额	109,016,692.20 份	
基金合同存续期	不定期	
下属分级基金的基金简称	民生加银品牌蓝筹混合 A	民生加银品牌蓝筹混合 C
下属分级基金的交易代码	690001	019838
报告期末下属分级基金的份额总额	107,864,844.86 份	1,151,847.34 份

注：1、原民生加银品牌蓝筹灵活配置混合型证券投资基金于 2009 年 3 月 27 日成立，后经《关于准予民生加银品牌蓝筹灵活配置混合型证券投资基金变更注册的批复》（证监许可[2020]3089 号）变更注册并实施转型，新的基金合同于 2021 年 3 月 17 日生效。

2、本基金自 2023 年 11 月 6 日起，增加 C 类基金份额类别。

2.2 基金产品说明

投资目标	本基金通过积极灵活的资产配置，并重点投资于具有品牌优势的蓝筹企业，在充分控制基金资产风险的前提下，追求超越业绩比较基准的投资回报，争取实现基金资产的长期稳健增值。
投资策略	<p>本基金投资策略包括大类资产配置策略、股票投资策略、普通债券投资策略、可转换债券与可交换债券投资策略、股指期货投资策略、国债期货投资策略、股票期权投资策略、资产支持证券投资策略等，详见基金合同或招募说明书。</p> <p>本基金主要对国内外宏观经济环境、货币财政政策形势、证券市场走势等进行综合分析，采用定量和定性相结合的研究方法，确定本基金在股票、债券等各类资产的投资比例。</p> <p>本基金将基于宏观环境等因素，重点考虑以沪深 300 成份指数为样本的权益市场平均估值水平（PE）等因素，在不同阶段对基金产品的股票仓位进行分段控制，并在此基础上进行权益资产的投资操作。</p> <p>本基金将积极关注、深入分析并论证蓝筹股企业的投资机会，通过综合分析行业空间、行业地位、竞争格局、产品竞争力、盈利能力多方面因素，去选择细分领域的龙头公司或具备成长为优质公司潜力的企业进行投资，分享企业长期增长带来的收益率。</p>
业绩比较基准	沪深 300 指数收益率×70%+上证国债指数收益率×30%
风险收益特征	本基金是混合型证券投资基金，预期风险和预期收益高于债券型基

	金和货币市场基金、但低于股票型基金。
--	--------------------

2.3 基金管理人和基金托管人

项目	基金管理人	基金托管人
名称	民生加银基金管理有限公司	中国建设银行股份有限公司
信息披露 负责人	姓名	刘静
	联系电话	0755-23999841
	电子邮箱	liujing@msjfund.com.cn
客户服务电话	400-8888-388	021-60637228
传真	0755-23999800	021-60635778
注册地址	深圳市福田区莲花街道福中三路 2005 号民生金融大厦 13 楼 13A	北京市西城区金融大街 25 号
办公地址	深圳市福田区莲花街道福中三路 2005 号民生金融大厦 13 楼 13A	北京市西城区闹市口大街 1 号院 1 号楼
邮政编码	518038	100033
法定代表人	郑智军	张金良

2.4 信息披露方式

本基金选定的信息披露报纸名称	《证券时报》
登载基金中期报告正文的管理人互联网网址	http://www.msjfund.com.cn
基金中期报告备置地点	基金管理人和基金托管人的住所

2.5 其他相关资料

项目	名称	办公地址
注册登记机构	民生加银基金管理有限公司	深圳市福田区莲花街道福中三路 2005 号民生金融大厦 13 楼 13A

§ 3 主要财务指标和基金净值表现

3.1 主要会计数据和财务指标

金额单位：人民币元

3.1.1 期间数 据和指标	报告期(2024 年 1 月 1 日-2024 年 6 月 30 日)	
	民生加银品牌蓝筹混合 A	民生加银品牌蓝筹混合 C
本期已实现收益	-3,184,796.22	-963,497.68
本期利润	-9,056,328.08	-397,640.87
加权平均基金份 额本期利润	-0.0828	-0.1840
本期加权平均净 值利润率	-4.92%	-11.55%

本期基金份额净值增长率	-5.80%	-5.92%
3.1.2 期末数据和指标	报告期末(2024年6月30日)	
期末可供分配利润	73,393,022.35	780,651.03
期末可供分配基金份额利润	0.6804	0.6777
期末基金资产净值	181,257,867.21	1,932,498.37
期末基金份额净值	1.6804	1.6777
3.1.3 累计期末指标	报告期末(2024年6月30日)	
基金份额累计净值增长率	-32.22%	-10.28%

注：①所述基金业绩指标不包括持有人认购或交易基金的各项费用，计入费用后实际收益水平要低于所列数字。

②本期已实现收益指基金本期利息收入、投资收益、其他收入（不含公允价值变动收益）扣除相关费用和信用减值损失后的余额，本期利润为本期已实现收益加上本期公允价值变动收益。

③期末可供分配利润，采用期末资产负债表中未分配利润期末余额和未分配利润中已实现部分的期末余额的孰低数。表中的“期末”均指报告期最后一日，即6月30日，无论该日是否为开放日或交易所的交易日。

④本基金于2023年11月06日起增加C类份额。

3.2 基金净值表现

3.2.1 基金份额净值增长率及其与同期业绩比较基准收益率的比较

民生加银品牌蓝筹混合 A

阶段	份额净值增长率①	份额净值增长率标准差②	业绩比较基准收益率③	业绩比较基准收益率标准差④	①-③	②-④
过去一个月	-2.95%	0.68%	-2.12%	0.34%	-0.83%	0.34%
过去三个月	-0.07%	0.88%	-0.90%	0.53%	0.83%	0.35%
过去六个月	-5.80%	1.12%	1.90%	0.63%	-7.70%	0.49%
过去一年	-17.04%	0.97%	-5.32%	0.61%	-11.72%	0.36%

					%	
过去三年	-38.68%	1.36%	-21.23%	0.73%	-17.45%	0.63%
自基金合同生效起至今	-32.22%	1.35%	-19.34%	0.73%	-12.88%	0.62%

民生加银品牌蓝筹混合 C

阶段	份额净值增长率①	份额净值增长率标准差②	业绩比较基准收益率③	业绩比较基准收益率标准差④	①-③	②-④
过去一个月	-2.97%	0.68%	-2.12%	0.34%	-0.85%	0.34%
过去三个月	-0.13%	0.88%	-0.90%	0.53%	0.77%	0.35%
过去六个月	-5.92%	1.12%	1.90%	0.63%	-7.82%	0.49%
自基金合同生效起至今	-10.28%	1.02%	-0.98%	0.60%	-9.30%	0.42%

注：①业绩比较基准=沪深 300 指数收益率×70%+上证国债指数收益率×30%

②2023 年 11 月 6 日，新增 C 类基金份额类别。

3.2.2 自基金合同生效以来基金份额累计净值增长率变动及其与同期业绩比较基准收益率变动的比较

民生加银品牌蓝筹混合A累计净值增长率与同期业绩比较基准收益率的历史走势对比图

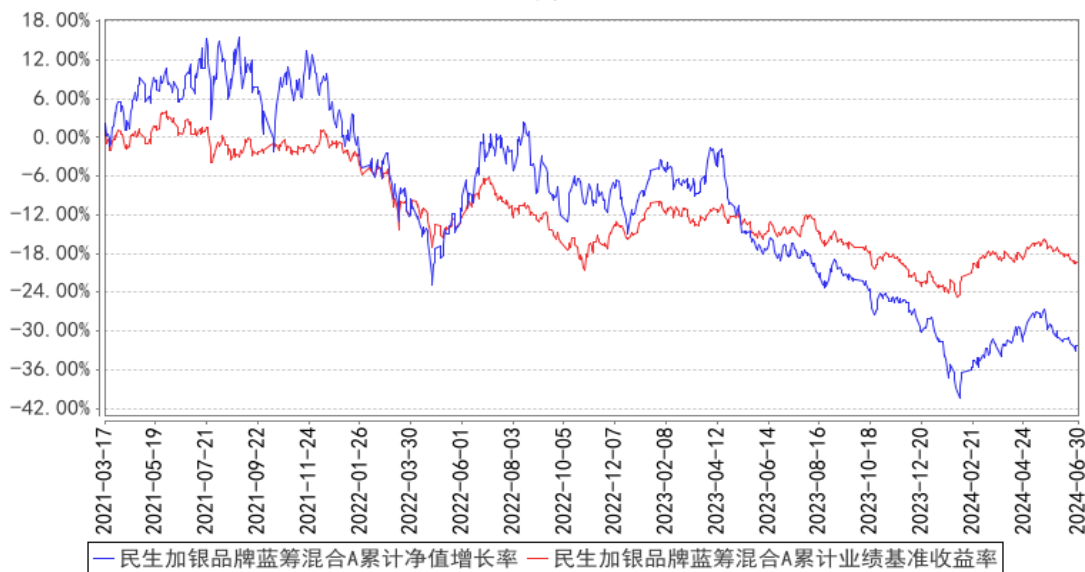

民生加银品牌蓝筹混合C累计净值增长率与同期业绩比较基准收益率的历史走势对比图

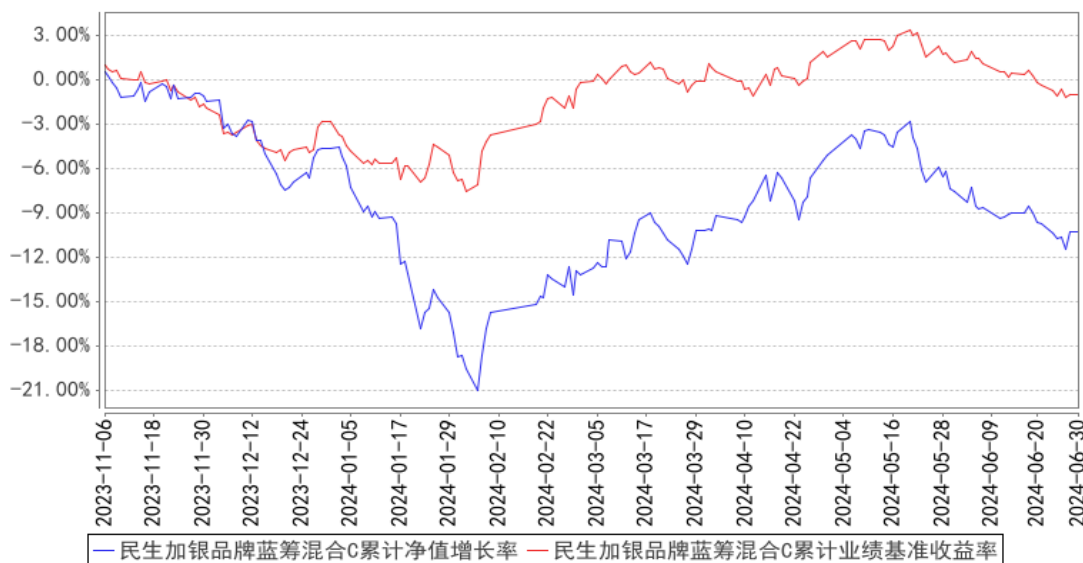

注：①本基金为转型基金，转型后的基金合同于 2021 年 3 月 17 日生效。

②2023 年 11 月 6 日，新增 C 类基金份额类别。

§ 4 管理人报告

4.1 基金管理人及基金经理情况

4.1.1 基金管理人及其管理基金的经验

民生加银基金管理有限公司（以下简称“公司”）经中国证监会[2008]1187 号文批准，于 2008 年 11 月 3 日在深圳正式成立，2012 年注册资本增加至 3 亿元人民币。公司股东为中国民生银行股份有限公司、加拿大皇家银行和陕西省国际信托股份有限公司，三方股东持股比例分别为 63.33%、30%、6.67%。

截至 2024 年 6 月 30 日，公司旗下共管理 100 只基金，涵盖股票型基金、债券型基金、混合型基金、货币市场基金以及基金中基金等多种基金类型，为投资者提供丰富的选择。

4.1.2 基金经理（或基金经理小组）及基金经理助理简介

姓名	职务	任本基金的基金经理（助理）期限		证券从业年限	说明
		任职日期	离任日期		
芮定坤	本基金的基金经理	2021 年 12 月 6 日	-	13 年	清华大学经济管理学院国际工商管理专业硕士，13 年证券从业经历。自 2008 年 7 月至 2011 年 2 月在中国中投证券有限责任公司任分析师；自 2011 年 2 月至 2011 年 7 月在泰达宏利基金管理有限公司研究部任研究员；自 2011 年 7 月至 2015 年 1 月在嘉实基金管理有限公司任分析师。2018

					<p>年 4 月加入民生加银基金管理有限公司，曾任行业研究员、基金经理助理，现任基金经理。自 2021 年 12 月至今担任民生加银品牌蓝筹灵活配置混合型证券投资基金基金经理；自 2022 年 12 月至今担任民生加银周期优选混合型证券投资基金基金经理。</p>
--	--	--	--	--	---

注：①上述任职日期、离任日期根据本基金管理人对外披露的任免日期填写。

②证券从业的含义遵从行业协会相关规定。

4.2 管理人对报告期内本基金运作遵规守信情况的说明

本报告期内，基金管理人严格遵守《中华人民共和国证券投资基金法》及其他相关法律法规、证监会规定和基金合同的约定，本着诚实信用、勤勉尽责的原则管理和运用基金资产，在严格控制风险的前提下，为基金份额持有人谋求最大利益。本报告期内，基金运作整体合法合规，无损害基金份额持有人利益的行为。

4.3 管理人对报告期内公平交易情况的专项说明

4.3.1 公平交易制度的执行情况

公司于每季度、每年度对旗下管理的不同投资组合的整体收益率、分投资类别（股票、债券）的收益率进行分析，对连续四个季度期间内不同时间窗下（日内、3 日内、5 日内）公司管理的不同投资组合同向交易的交易价差进行分析。本报告期内，本基金管理人公平交易制度得到良好地贯彻执行，未发现存在违反公平交易原则的情况。

4.3.2 异常交易行为的专项说明

公司严格控制不同投资组合之间的同日反向交易，禁止可能导致不公平交易和利益输送的同日反向交易。本报告期内，本基金未发现可能的异常交易情况，不存在所有投资组合参与的交易所公开竞价同日反向交易成交较少的单边成交量超过该证券当日成交量的 5% 的情况。

4.4 管理人对报告期内基金的投资策略和业绩表现的说明

4.4.1 报告期内基金投资策略和运作分析

上半年市场分化较大，红利低波动、类公用事业资产总体相对收益更大，波动更小。除此之外，资源品和出海一季度表现较好，但后面随着对贸易和需求的担心有所回调，科技类中主要上涨的是和 AI 人工智能相关的产业链，包括有望推出新产品的消费电子产业链。

操作上我们主要布局了一些顺周期和制造业的资产，主要是上游有供给约束的一些偏资源属性的板块，关注有出海能力和本身格局稳定的制造业龙头公司，积极关注周期底部有望改善的方向，我们仍然看好长期中国制造业的全球竞争力和企业家精神带来的韧性。并且在行业间做到了

适当平衡，总体持仓结构较为平衡。主要投资方向为大盘蓝筹。

本基金仓位上有所降低，保持中等水平，通过行业比较选出好的方向，同时精选个股。

4.4.2 报告期内基金的业绩表现

截至本报告期末民生加银品牌蓝筹混合 A 的基金份额净值为 1.6804 元，本报告期基金份额净值增长率为-5.80%，同期业绩比较基准收益率为 1.90%；截至本报告期末民生加银品牌蓝筹混合 C 的基金份额净值为 1.6777 元，本报告期基金份额净值增长率为-5.92%，同期业绩比较基准收益率为 1.90%。

4.5 管理人对宏观经济、证券市场及行业走势的简要展望

在地产销售下滑，全球制造业再平衡的大背景下，未来部分行业的增速有所放缓，经济结构有转型的需要，盈利能力有一定压力，这些都需要积极甄别判断。市场对确定性低波动更加关注，预期收益率有所降低。

但中长期看，中国经济仍然是有相对优势的，来源于供应链、资源和资本的有效管理，通胀压力始终远小于海外。中国拥有完整的上中下游产业集群，规模集群优势难以大规模被替代。在过去的几十年中，通过技术、经验的积累，中国制造业已经形成了一批有强大能力和韧性的优秀企业。考虑到现在的估值水平在历史上处于中等偏低位置，我们认为证券市场仍然存在结构性机会。

同时明年如果美国进入降息周期，国内货币财政政策调控的空间也更灵活，从资金面来说也有利于证券市场。总的来说，我们觉得获得一定收益的难度增加了，但仍然可以积极寻找，耐心等待积极变化的到来。

把客户利益放在第一位是我们始终牢记着的信念，本基金将继续勤勉努力，注重质量注重长期，控制回撤，为持有人实现稳定的盈利，谢谢大家的信任。

4.6 管理人对报告期内基金估值程序等事项的说明

根据中国证监会相关规定及基金合同约定，本基金管理人严格按照相关会计准则、中国证监会相关规定和基金合同关于估值的约定，对基金所持有的投资品种进行估值。本基金托管人根据法律法规要求履行估值及净值计算的复核责任。本基金管理人为了确保估值工作的合规开展，已通过参考行业协会的估值指引及独立第三方估值服务机构的估值数据等方式，谨慎合理地制定了基金估值和份额净值计价的业务管理制度，明确基金估值的程序和技术；并建立了负责估值工作决策和执行的专门机构即估值委员会，组成人员包括分管投研的公司领导、督察长、分管运营的公司领导、运营管理部、交易部、研究各部门、投资各部门、监察稽核部、风险管理部各部门负责人及其指定的相关人员。研究各部门参加人员应包含相关行业研究员及固定收益信评人员。分管

运营的公司领导任估值委员会主席。基金经理可参与估值原则和方法的讨论，但不参与估值价格的最终决策。本报告期内，参与估值流程各方之间无重大利益冲突。

4.7 管理人对报告期内基金利润分配情况的说明

根据《公开募集证券投资基金运作管理办法》及本基金的基金合同等规定，本基金本报告期可不进行利润分配。

4.8 报告期内管理人对本基金持有人数或基金资产净值预警情形的说明

本报告期内本基金不存在连续二十个工作日基金份额持有人数量不满二百人或者基金资产净值低于五千万元的情形。

§ 5 托管人报告

5.1 报告期内本基金托管人遵规守信情况声明

本报告期，中国建设银行股份有限公司在本基金的托管过程中，严格遵守了《证券投资基金法》、基金合同、托管协议和其他有关规定，不存在损害基金份额持有人利益的行为，完全尽职尽责地履行了基金托管人应尽的义务。

5.2 托管人对报告期内本基金投资运作遵规守信、净值计算、利润分配等情况的说明

本报告期，本基金托管人按照国家有关规定、基金合同、托管协议和其他有关规定，对本基金的基金资产净值计算、基金费用开支等方面进行了认真的复核，对本基金的投资运作方面进行了监督，未发现基金管理人有关损害基金份额持有人利益的行为。

报告期内，本基金利润分配情况符合法律法规和基金合同的相关约定。

5.3 托管人对本中期报告中财务信息等内容的真实、准确和完整发表意见

本托管人复核审查了本报告中的财务指标、净值表现、利润分配情况、财务会计报告、投资组合报告等内容，保证复核内容不存在虚假记载、误导性陈述或者重大遗漏。

§ 6 半年度财务会计报告（未经审计）

6.1 资产负债表

会计主体：民生加银品牌蓝筹灵活配置混合型证券投资基金

报告截止日：2024 年 6 月 30 日

单位：人民币元

资产	附注号	本期末 2024 年 6 月 30 日	上年度末 2023 年 12 月 31 日
资产：			
货币资金	6.4.7.1	57,426,966.34	62,848,041.03

结算备付金		1,148,249.37	1,484,794.72
存出保证金		223,020.37	414,444.63
交易性金融资产	6.4.7.2	125,743,990.34	143,599,549.17
其中：股票投资		125,743,990.34	143,599,549.17
基金投资		-	-
债券投资		-	-
资产支持证券投资		-	-
贵金属投资		-	-
其他投资		-	-
衍生金融资产	6.4.7.3	-	-
买入返售金融资产	6.4.7.4	-	-
债权投资	6.4.7.5	-	-
其中：债券投资		-	-
资产支持证券投资		-	-
其他投资		-	-
其他债权投资	6.4.7.6	-	-
其他权益工具投资	6.4.7.7	-	-
应收清算款		834,416.78	17,913,432.78
应收股利		-	-
应收申购款		4,597.42	7,085.64
递延所得税资产		-	-
其他资产	6.4.7.8	-	-
资产总计		185,381,240.62	226,267,347.97
负债和净资产	附注号	本期末 2024年6月30日	上年度末 2023年12月31日
负 债：			
短期借款		-	-
交易性金融负债		-	-
衍生金融负债	6.4.7.3	-	-
卖出回购金融资产款		-	-
应付清算款		-	-
应付赎回款		11,795.63	44,289,205.52
应付管理人报酬		182,630.49	244,633.64
应付托管费		30,438.40	40,772.27
应付销售服务费		401.04	1.24
应付投资顾问费		-	-
应交税费		1,327,334.12	1,327,334.12
应付利润		-	-
递延所得税负债		-	-
其他负债	6.4.7.9	638,275.36	1,181,098.92
负债合计		2,190,875.04	47,083,045.71
净资产：			
实收基金	6.4.7.10	109,016,692.20	100,443,205.93
未分配利润	6.4.7.12	74,173,673.38	78,741,096.33

净资产合计		183,190,365.58	179,184,302.26
负债和净资产总计		185,381,240.62	226,267,347.97

注：报告截止日 2024 年 06 月 30 日，基金份额总额 109,016,692.20 份，其中民生加银品牌蓝筹混合 A 的基金份额净值为 1.6804 元，份额总额为 107,864,844.86 份；其中民生加银品牌蓝筹混合 C 的基金份额净值为 1.6777 元，份额总额为 1,151,847.34 份。

6.2 利润表

会计主体：民生加银品牌蓝筹灵活配置混合型证券投资基金

本报告期：2024 年 1 月 1 日至 2024 年 6 月 30 日

单位：人民币元

项目	附注号	本期 2024 年 1 月 1 日至 2024 年 6 月 30 日	上年度可比期间 2023 年 1 月 1 日至 2023 年 6 月 30 日
一、营业总收入		-8,056,386.84	-41,144,741.08
1. 利息收入		86,177.20	115,295.76
其中：存款利息收入	6.4.7.13	86,177.20	115,295.76
债券利息收入		-	-
资产支持证券利息收入		-	-
买入返售金融资产收入		-	-
其他利息收入		-	-
2. 投资收益（损失以“-”填列）		-2,930,952.99	-42,503,717.04
其中：股票投资收益	6.4.7.14	-4,311,698.96	-44,549,940.19
基金投资收益		-	-
债券投资收益	6.4.7.15	-	-175.92
资产支持证券投资	6.4.7.16	-	-
收益			
贵金属投资收益	6.4.7.17	-	-
衍生工具收益	6.4.7.18	-	-
股利收益	6.4.7.19	1,380,745.97	2,046,399.07
其他投资收益		-	-
3. 公允价值变动收益（损失以“-”号填列）	6.4.7.20	-5,305,675.05	1,173,170.72
4. 汇兑收益（损失以“-”号填列）		-	-
5. 其他收入（损失以“-”号填列）	6.4.7.21	94,064.00	70,509.48
减：二、营业总支出		1,397,582.11	2,747,275.03
1. 管理人报酬	6.4.10.2.1	1,123,821.34	2,285,523.17
其中：暂估管理人报酬		-	-

2. 托管费	6.4.10.2.2	187,303.55	380,920.51
3. 销售服务费	6.4.10.2.3	4,789.27	-
4. 投资顾问费		-	-
5. 利息支出		-	-
其中：卖出回购金融资产支出		-	-
6. 信用减值损失	6.4.7.22	-	-
7. 税金及附加		-	-
8. 其他费用	6.4.7.23	81,667.95	80,831.35
三、利润总额（亏损总额以“-”号填列）		-9,453,968.95	-43,892,016.11
减：所得税费用		-	-
四、净利润（净亏损以“-”号填列）		-9,453,968.95	-43,892,016.11
五、其他综合收益的税后净额		-	-
六、综合收益总额		-9,453,968.95	-43,892,016.11

6.3 净资产变动表

会计主体：民生加银品牌蓝筹灵活配置混合型证券投资基金

本报告期：2024 年 1 月 1 日至 2024 年 6 月 30 日

单位：人民币元

项目	本期 2024 年 1 月 1 日至 2024 年 6 月 30 日			
	实收基金	其他综合收益	未分配利润	净资产合计
一、上期期末净资产	100,443,205.93	-	78,741,096.33	179,184,302.26
二、本期期初净资产	100,443,205.93	-	78,741,096.33	179,184,302.26
三、本期增减变动额（减少以“-”号填列）	8,573,486.27	-	-4,567,422.95	4,006,063.32
（一）、综合收益总额	-	-	-9,453,968.95	-9,453,968.95
（二）、本期基金份额交易产生的净资产变动数（净资产减少以“-”号填列）	8,573,486.27	-	4,886,546.00	13,460,032.27
其中：1. 基金申购款	35,789,972.61	-	21,008,638.44	56,798,611.05
2. 基金赎回款	-27,216,486.34	-	-16,122,092.44	-43,338,578.78

(三)、本期向基金份额持有人分配利润产生的净资产变动(净资产减少以“-”号填列)	-	-	-	-
四、本期期末净资产	109,016,692.20	-	74,173,673.38	183,190,365.58
项目	上年度可比期间 2023年1月1日至2023年6月30日			
	实收基金	其他综合收益	未分配利润	净资产合计
一、上期期末净资产	46,526,266.01	-	72,738,320.51	119,264,586.52
二、本期期初净资产	46,526,266.01	-	72,738,320.51	119,264,586.52
三、本期增减变动额(减少以“-”号填列)	129,463,911.83	-	107,756,817.85	237,220,729.68
(一)、综合收益总额	-	-	-43,892,016.11	-43,892,016.11
(二)、本期基金份额交易产生的净资产变动数(净资产减少以“-”号填列)	129,463,911.83	-	221,459,374.74	350,923,286.57
其中：1. 基金申购款	137,533,955.64	-	231,746,892.69	369,280,848.33
2. 基金赎回款	-8,070,043.81	-	-10,287,517.95	-18,357,561.76
(三)、本期向基金份额持有人分配利润产生的净资产变动(净资产减少以“-”号填列)	-	-	-69,810,540.78	-69,810,540.78
四、本期期末净资产	175,990,177.84	-	180,495,138.36	356,485,316.20

报表附注为财务报表的组成部分。

本报告 6.1 至 6.4 财务报表由下列负责人签署：

郑智军

王国栋

洪锐珠

基金管理人负责人

主管会计工作负责人

会计机构负责人

6.4 报表附注

6.4.1 基金基本情况

民生加银品牌蓝筹灵活配置混合型证券投资基金(以下简称“本基金”)经中国证券监督管理委员会(以下简称“中国证监会”)证监许可[2009]76号《关于核准民生加银品牌蓝筹灵活配置混合型证券投资基金募集的批复》核准,由民生加银基金管理有限公司依照《中华人民共和国证券投资基金法》和《民生加银品牌蓝筹灵活配置混合型证券投资基金基金合同》负责公开募集。本基金为契约型开放式,存续期限不定,首次设立募集规模共人民币2,718,576,495.31元。经向中国证监会备案,原《民生加银品牌蓝筹灵活配置混合型证券投资基金基金合同》于2009年3月27日生效。转型后的民生加银品牌蓝筹灵活配置混合型证券投资基金为契约型开放式,转型后基金合同于2021年3月17日生效。转型后的民生加银品牌蓝筹灵活配置混合型证券投资基金的基金管理人为民生加银基金管理有限公司,注册登记机构为民生加银基金管理有限公司,基金托管人为中国建设银行股份有限公司(以下简称“中国建设银行”)。

6.4.2 会计报表的编制基础

本基金的财务报表按照财政部于2006年2月15日及以后期间颁布的《企业会计准则—基本准则》、各项具体会计准则、《资产管理产品相关会计处理规定》及其他相关规定(以下合称“企业会计准则”)、中国证监会颁布的《证券投资基金信息披露XBRL模板第3号<年度报告和中期报告>》、中国证券投资基金业协会(以下简称“中国基金业协会”)颁布的《证券投资基金会计核算业务指引》、《民生加银品牌蓝筹灵活配置混合型证券投资基金基金合同》和在财务报表附注所列示的中国证监会、中国基金业协会发布的有关规定及允许的基金行业实务操作编制。

本财务报表以持续经营为基础编制。

6.4.3 遵循企业会计准则及其他有关规定的声明

本财务报表符合企业会计准则的要求,真实、完整地反映了本基金本报告期末的财务状况以及本报告期间的经营成果和净资产变动情况等有关信息。

6.4.4 本报告期所采用的会计政策、会计估计与最近一期年度报告相一致的说明

本基金报告期所采用的会计政策、会计估计与最近一期年度会计报表所采用的会计政策、会计估计一致。

6.4.5 会计政策和会计估计变更以及差错更正的说明

6.4.5.1 会计政策变更的说明

本基金本报告期末发生会计政策变更。

6.4.5.2 会计估计变更的说明

本基金本报告期末未发生会计估计变更。

6.4.5.3 差错更正的说明

本基金在本报告期间无须说明的会计差错更正。

6.4.6 税项

根据财政部、国家税务总局财税[2002]128号《关于开放式证券投资基金有关税收问题的通知》、财税[2008]1号《关于企业所得税若干优惠政策的通知》、财税[2012]85号《关于实施上市公司股息红利差别化个人所得税政策有关问题的通知》、财税[2015]101号《关于上市公司股息红利差别化个人所得税政策有关问题的通知》、财税[2016]36号《关于全面推开营业税改征增值税试点的通知》、财税[2016]46号《关于进一步明确全面推开营改增试点金融业有关政策的通知》、财税[2016]70号《关于金融机构同业往来等增值税政策的补充通知》、财税[2016]140号《关于明确金融 房地产开发 教育辅助服务等增值税政策的通知》、财税[2017]2号《关于资管产品增值税政策有关问题的补充通知》、财税[2017]56号《关于资管产品增值税有关问题的通知》、财税[2017]90号《关于租入固定资产进项税额抵扣等增值税政策的通知》、财税[2023]39号《关于减半征收证券交易印花税的公告》及其他相关财税法规和实务操作，主要税项列示如下：

(1) 资管产品运营过程中发生的增值税应税行为，以资管产品管理人为增值税纳税人。资管产品管理人运营资管产品过程中发生的增值税应税行为，暂适用简易计税方法，按照3%的征收率缴纳增值税。对资管产品在2018年1月1日前运营过程中发生的增值税应税行为，未缴纳增值税的，不再缴纳；已缴纳增值税的，已纳税额从资管产品管理人以后月份的增值税应纳税额中抵减。

对证券投资基金管理人运用基金买卖股票、债券的转让收入免征增值税，对国债、地方政府债以及金融同业往来利息收入亦免征增值税。资管产品管理人运营资管产品提供的贷款服务，以2018年1月1日起产生的利息及利息性质的收入为销售额。资管产品管理人运营资管产品转让2017年12月31日前取得的基金、非货物期货，可以选择按照实际买入价计算销售额，或者以2017年最后一个交易日的基金份额净值、非货物期货结算价格作为买入价计算销售额。

(2) 对基金从证券市场中取得的收入，包括买卖股票、债券的差价收入，股票的股息、红利收入，债券的利息收入及其他收入，暂不征收企业所得税。

(3) 对基金取得的企业债券利息收入，应由发行债券的企业在向基金支付利息时代扣代缴20%的个人所得税。对基金从上市公司取得的股息红利所得，持股期限在1个月以内(含1个月)的，其股息红利所得全额计入应纳税所得额；持股期限在1个月以上至1年(含1年)的，暂减按50%计入应纳税所得额；持股期限超过1年的，暂免征收个人所得税。对基金持有的上市公司限售股，

解禁后取得的股息、红利收入，按照上述规定计算纳税，持股时间自解禁日起计算；解禁前取得的股息、红利收入继续暂减按 50% 计入应纳税所得额。上述所得统一适用 20% 的税率计征个人所得税。

(4) 基金卖出股票按 0.1% 的税率缴纳股票交易印花税，买入股票不征收股票交易印花税。自 2023 年 8 月 28 日起，证券交易印花税实施减半征收。

(5) 对基金在 2018 年 1 月 1 日(含)以后运营过程中缴纳的增值税，分别按照证券投资基金管理人所在地适用的税率，计算缴纳城市维护建设税、教育费附加和地方教育附加。

6.4.7 重要财务报表项目的说明

6.4.7.1 货币资金

单位：人民币元

项目	本期末 2024 年 6 月 30 日
活期存款	57,426,966.34
等于：本金	57,421,883.68
加：应计利息	5,082.66
减：坏账准备	-
定期存款	-
等于：本金	-
加：应计利息	-
减：坏账准备	-
其中：存款期限 1 个月以内	-
存款期限 1-3 个月	-
存款期限 3 个月以上	-
其他存款	-
等于：本金	-
加：应计利息	-
减：坏账准备	-
合计	57,426,966.34

6.4.7.2 交易性金融资产

单位：人民币元

项目	本期末 2024 年 6 月 30 日			
	成本	应计利息	公允价值	公允价值变动
股票	127,745,463.05	-	125,743,990.34	-2,001,472.71
贵金属投资-金交所 黄金合约	-	-	-	-
债券	交易所市场	-	-	-
	银行间市场	-	-	-
	合计	-	-	-

资产支持证券	-	-	-	-
基金	-	-	-	-
其他	-	-	-	-
合计	127,745,463.05	-	125,743,990.34	-2,001,472.71

6.4.7.3 衍生金融资产/负债

6.4.7.3.1 衍生金融资产/负债期末余额

注：无。

6.4.7.3.2 期末基金持有的期货合约情况

注：无。

6.4.7.3.3 期末基金持有的黄金衍生品情况

注：无。

6.4.7.4 买入返售金融资产

6.4.7.4.1 各项买入返售金融资产期末余额

注：无。

6.4.7.4.2 期末买断式逆回购交易中取得的债券

注：无。

6.4.7.4.3 按预期信用损失一般模型计提减值准备的说明

无。

6.4.7.5 债权投资

6.4.7.5.1 债权投资情况

注：无。

6.4.7.5.2 债权投资减值准备计提情况

注：无。

6.4.7.6 其他债权投资

6.4.7.6.1 其他债权投资情况

注：无。

6.4.7.6.2 其他债权投资减值准备计提情况

注：无。

6.4.7.7 其他权益工具投资

6.4.7.7.1 其他权益工具投资情况

注：无。

6.4.7.7.2 报告期末其他权益工具投资情况

注：无。

6.4.7.8 其他资产

注：无。

6.4.7.9 其他负债

单位：人民币元

项目	本期末 2024年6月30日
应付券商交易单元保证金	-
应付赎回费	0.51
应付证券出借违约金	-
应付交易费用	558,711.73
其中：交易所市场	558,711.73
银行间市场	-
应付利息	-
预提审计费	19,890.78
预提信息披露费	59,672.34
合计	638,275.36

6.4.7.10 实收基金

金额单位：人民币元

民生加银品牌蓝筹混合 A

项目	本期 2024年1月1日至2024年6月30日	
	基金份额（份）	账面金额
上年度末	100,439,985.34	100,439,985.34
本期申购	16,824,696.52	16,824,696.52
本期赎回（以“-”号填列）	-9,399,837.00	-9,399,837.00
基金拆分/份额折算前	-	-
基金拆分/份额折算调整	-	-
本期申购	-	-
本期赎回（以“-”号填列）	-	-
本期末	107,864,844.86	107,864,844.86

民生加银品牌蓝筹混合 C

项目	本期 2024年1月1日至2024年6月30日	
	基金份额（份）	账面金额
上年度末	3,220.59	3,220.59
本期申购	18,965,276.09	18,965,276.09
本期赎回（以“-”号填列）	-17,816,649.34	-17,816,649.34
基金拆分/份额折算前	-	-
基金拆分/份额折算调整	-	-

本期申购	-	-
本期赎回（以“-”号填列）	-	-
本期末	1,151,847.34	1,151,847.34

注：申购含红利再投、转换入份额；赎回含转换出份额。

6.4.7.11 其他综合收益

注：无。

6.4.7.12 未分配利润

单位：人民币元

民生加银品牌蓝筹混合 A

项目	已实现部分	未实现部分	未分配利润合计
上年度末	124,062,048.00	-45,323,474.38	78,738,573.62
本期期初	124,062,048.00	-45,323,474.38	78,738,573.62
本期利润	-3,184,796.22	-5,871,531.86	-9,056,328.08
本期基金份额交易产生的变动数	9,150,654.55	-5,439,877.74	3,710,776.81
其中：基金申购款	19,746,564.33	-9,840,677.90	9,905,886.43
基金赎回款	-10,595,909.78	4,400,800.16	-6,195,109.62
本期已分配利润	-	-	-
本期末	130,027,906.33	-56,634,883.98	73,393,022.35

民生加银品牌蓝筹混合 C

项目	已实现部分	未实现部分	未分配利润合计
上年度末	2,308.87	213.84	2,522.71
本期期初	2,308.87	213.84	2,522.71
本期利润	-963,497.68	565,856.81	-397,640.87
本期基金份额交易产生的变动数	1,750,291.87	-574,522.68	1,175,769.19
其中：基金申购款	12,422,798.73	-1,320,046.72	11,102,752.01
基金赎回款	-10,672,506.86	745,524.04	-9,926,982.82
本期已分配利润	-	-	-
本期末	789,103.06	-8,452.03	780,651.03

6.4.7.13 存款利息收入

单位：人民币元

项目	本期
	2024年1月1日至2024年6月30日
活期存款利息收入	72,850.42
定期存款利息收入	-
其他存款利息收入	-
结算备付金利息收入	11,157.75
其他	2,169.03
合计	86,177.20

注：其他为结算保证金利息收入。

6.4.7.14 股票投资收益

6.4.7.14.1 股票投资收益项目构成

单位：人民币元

项目	本期 2024年1月1日至2024年6月30日
股票投资收益——买卖股票差价收入	-4,311,698.96
股票投资收益——赎回差价收入	-
股票投资收益——申购差价收入	-
股票投资收益——证券出借差价收入	-
合计	-4,311,698.96

6.4.7.14.2 股票投资收益——买卖股票差价收入

单位：人民币元

项目	本期 2024年1月1日至2024年6月30日
卖出股票成交总额	904,118,805.29
减：卖出股票成本总额	906,521,047.35
减：交易费用	1,909,456.90
买卖股票差价收入	-4,311,698.96

6.4.7.14.3 股票投资收益——证券出借差价收入

注：无。

6.4.7.15 债券投资收益

6.4.7.15.1 债券投资收益项目构成

注：无。

6.4.7.15.2 债券投资收益——买卖债券差价收入

注：无。

6.4.7.15.3 债券投资收益——赎回差价收入

注：无。

6.4.7.15.4 债券投资收益——申购差价收入

注：无。

6.4.7.16 资产支持证券投资收益

6.4.7.16.1 资产支持证券投资收益项目构成

注：无。

6.4.7.16.2 资产支持证券投资收益——买卖资产支持证券差价收入

注：无。

6.4.7.16.3 资产支持证券投资收益——赎回差价收入

注：无。

6.4.7.16.4 资产支持证券投资收益——申购差价收入

注：无。

6.4.7.17 贵金属投资收益

6.4.7.17.1 贵金属投资收益项目构成

注：无。

6.4.7.17.2 贵金属投资收益——买卖贵金属差价收入

注：无。

6.4.7.17.3 贵金属投资收益——赎回差价收入

注：无。

6.4.7.17.4 贵金属投资收益——申购差价收入

注：无。

6.4.7.18 衍生工具收益

6.4.7.18.1 衍生工具收益——买卖权证差价收入

注：无。

6.4.7.18.2 衍生工具收益——其他投资收益

注：无。

6.4.7.19 股利收益

单位：人民币元

项目	本期
	2024年1月1日至2024年6月30日
股票投资产生的股利收益	1,380,745.97
其中：证券出借权益补偿收入	-
基金投资产生的股利收益	-
合计	1,380,745.97

6.4.7.20 公允价值变动收益

单位：人民币元

项目名称	本期
	2024年1月1日至2024年6月30日
1. 交易性金融资产	-5,305,675.05
股票投资	-5,305,675.05
债券投资	-
资产支持证券投资	-

基金投资	-
贵金属投资	-
其他	-
2. 衍生工具	-
权证投资	-
3. 其他	-
减：应税金融商品公允价值变动产生的预估增值税	-
合计	-5,305,675.05

6.4.7.21 其他收入

单位：人民币元

项目	本期
	2024年1月1日至2024年6月30日
基金赎回费收入	94,064.00
合计	94,064.00

6.4.7.22 信用减值损失

注：无。

6.4.7.23 其他费用

单位：人民币元

项目	本期
	2024年1月1日至2024年6月30日
审计费用	19,890.78
信息披露费	59,672.34
证券出借违约金	-
银行费用	2,104.83
合计	81,667.95

6.4.8 或有事项、资产负债表日后事项的说明

6.4.8.1 或有事项

截至资产负债表日，本基金并无须作披露的或有事项。

6.4.8.2 资产负债表日后事项

截至财务报表批准日，本基金无需要披露的资产负债表日后事项。

6.4.9 关联方关系

6.4.9.1 本报告期存在控制关系或其他重大利害关系的关联方发生变化的情况

本基金本报告期不存在控制关系或其他重大利害关系的关联方发生变化的情况。

6.4.9.2 本报告期与基金发生关联交易的各关联方

关联方名称	与本基金的关系
民生加银基金管理有限公司（“民生加银基金公司”）	基金管理人、注册登记机构、基金销售机构

中国建设银行股份有限公司（“中国建设银行”）	基金托管人、基金销售机构
------------------------	--------------

注：下述关联交易均在正常业务范围内按一般商业条款订立。

6.4.10 本报告期及上年度可比期间的关联方交易

本基金本报告期内及上年度可比期间无通过关联方交易单元进行的交易。

6.4.10.1 通过关联方交易单元进行的交易

6.4.10.1.1 股票交易

注：无。

6.4.10.1.2 债券交易

注：无。

6.4.10.1.3 债券回购交易

注：无。

6.4.10.1.4 权证交易

注：无。

6.4.10.1.5 应支付关联方的佣金

注：无。

6.4.10.2 关联方报酬

6.4.10.2.1 基金管理费

单位：人民币元

项目	本期 2024年1月1日至2024年6 月30日	上年度可比期间 2023年1月1日至2023年 6月30日
当期发生的基金应支付的管理费	1,123,821.34	2,285,523.17
其中：应支付销售机构的客户维护 费	93,282.45	191,162.42
应支付基金管理人的净管理费	1,030,538.89	2,094,360.75

注：支付基金管理人民生加银基金公司的管理费按前一日基金资产净值 1.20% 的年费率计提，逐日累计至每月月底，按月支付。计算公式为：

$$\text{日管理费} = \text{前一日基金资产净值} \times 1.20\% / \text{当年天数}$$

6.4.10.2.2 基金托管费

单位：人民币元

项目	本期 2024年1月1日至2024年6 月30日	上年度可比期间 2023年1月1日至2023年 6月30日
当期发生的基金应支付的托管费	187,303.55	380,920.51

注：支付基金托管人中国建设银行的基金托管费按前一日基金资产净值 0.20%的年费率计提，逐日累计至每月月底，按月支付。计算公式为：

$$\text{日基金托管费} = \text{前一日基金资产净值} \times 0.20\% / \text{当年天数}$$

6.4.10.2.3 销售服务费

单位：人民币元

获得销售服务费的各关联方名称	本期 2024 年 1 月 1 日至 2024 年 6 月 30 日		
	当期发生的基金应支付的销售服务费		
	民生加银品牌蓝筹混 合 A	民生加银品牌蓝筹混 合 C	合计
民生加银基金公司	-	7.14	7.14
中国建设银行	-	-	-
中国民生银行	-	-	-
合计	-	7.14	7.14
获得销售服务费的各关联方名称	上年度可比期间 2023 年 1 月 1 日至 2023 年 6 月 30 日		
	当期发生的基金应支付的销售服务费		
	民生加银品牌蓝筹混 合 A	民生加银品牌蓝筹混 合 C	合计
合计	-	-	-

注：民生加银品牌蓝筹混合 A 类份额不收取销售服务费，民生加银品牌蓝筹混合 C 类份额支付销售机构的基金销售服务费按前一日 C 类份额的基金资产净值的年费率计提，逐日累计至每月月底，按月支付。计算公式为：

$$\text{民生加银品牌蓝筹混合 C 类份额基金销售服务费} = \text{前一日 C 类份额的基金资产净值} \times 0.25\% / \text{当年天数}$$

6.4.10.3 与关联方进行银行间同业市场的债券(含回购)交易

注：无。

6.4.10.4 报告期内转融通证券出借业务发生重大关联交易事项的说明

6.4.10.4.1 与关联方通过约定申报方式进行的适用固定期限费率的证券出借业务的情况

注：无。

6.4.10.4.2 与关联方通过约定申报方式进行的适用市场化期限费率的证券出借业务的情况

注：无。

6.4.10.5 各关联方投资本基金的情况

6.4.10.5.1 报告期内基金管理人运用自有资金投资本基金的情况

注：无。

6.4.10.5.2 报告期末除基金管理人之外的其他关联方投资本基金的情况

注：无。

6.4.10.6 由关联方保管的银行存款余额及当期产生的利息收入

单位：人民币元

关联方名称	本期 2024年1月1日至2024年6月30日		上年度可比期间 2023年1月1日至2023年6月30日	
	期末余额	当期利息收入	期末余额	当期利息收入
中国建设银行	57,426,966.34	72,850.42	94,184,755.32	92,530.16

注：本基金的活期银行存款由基金托管人中国建设银行保管，按银行同业利率计息。

6.4.10.7 本基金在承销期内参与关联方承销证券的情况

注：无。

6.4.10.8 其他关联交易事项的说明

无。

6.4.11 利润分配情况

注：1) 本基金于本期末未进行利润分配。

2) 本基金资产负债表日之后、财务报表批准报出日之前的利润分配情况，详见本报告“6.4.8.2 资产负债表日后事项”部分内容。

6.4.12 期末（2024年6月30日）本基金持有的流通受限证券

6.4.12.1 因认购新发/增发证券而于期末持有的流通受限证券

注：无。

6.4.12.2 期末持有的暂时停牌等流通受限股票

注：无。

6.4.12.3 期末债券正回购交易中作为抵押的债券

6.4.12.3.1 银行间市场债券正回购

注：无。

6.4.12.3.2 交易所市场债券正回购

无。

6.4.12.4 期末参与转融通证券出借业务的证券

注：无。

6.4.13 金融工具风险及管理

6.4.13.1 风险管理政策和组织架构

本基金在日常经营活动中由金融工具产生的风险主要包括信用风险、流动性风险及市场风险。本基金在下文主要论述上述风险敞口及其形成原因；风险管理目标、政策和过程以及计量风险的方法等。

本基金的基金管理人从事风险管理的目标是使本基金在风险和收益之间取得适当的平衡，以实现“风险和收益相匹配”的风险收益目标。基于该风险管理目标，本基金的基金管理人已制定了政策和程序来辨别和分析这些风险，设定适当的风险限额并设计相应的内部控制程序，通过可靠的管理及信息系统持续监控上述各类风险。

本基金管理人奉行全面风险管理体系的建设，在董事会下设立合规与风险管理委员会，负责制定风险管理的宏观政策，设定最高风险承受度以及审议批准防范风险和内部控制的政策等；在管理层层面设立风险控制委员会，实施董事会合规与风险管理委员会制定的各项风险管理和内部控制政策；在业务操作层面风险管理职责主要由监察稽核部和风险管理部负责，协调并与各部门合作完成运作风险管理以及进行投资风险分析与绩效评估。监察稽核部和风险管理部向督察长负责，并向总经理汇报日常行政事务。

本基金管理人建立了以合规与风险管理委员会为核心的、由督察长、风险控制委员会、监察稽核部、风险管理部和相关业务部门构成的风险管理架构体系。

6.4.13.2 信用风险

信用风险是指基金在交易过程中因交易对手未履行合约责任，或者基金所投资证券之发行人出现违约、拒绝支付到期本息等情况，导致基金资产损失和收益变化的风险。

本基金的基金管理人在交易前对交易对手的资信状况进行了充分的评估。本基金的银行存款存放在托管人和其他有资质的银行，因而与银行存款相关的信用风险不重大。基金在交易所进行的交易均以中国证券登记结算有限责任公司为交易对手完成证券交收和款项清算，在场外申赎基金份额均通过基金的基金管理人的直销柜台办理，违约风险可能性很小；在银行间同业市场进行交易前均对交易对手进行信用评估并对证券交割方式进行限制以控制相应的信用风险。

本基金的基金管理人建立了信用风险管理流程，通过对投资品种信用等级评估来控制证券发

行人的信用风险，且通过分散化投资以分散信用风险。

6.4.13.2.1 按短期信用评级列示的债券投资

注：本基金本报告期末及上年度末无按短期信用评级列示的债券投资。

6.4.13.2.2 按短期信用评级列示的资产支持证券投资

注：本基金本报告期末及上年度末无按短期信用评级列示的资产支持证券投资。

6.4.13.2.3 按短期信用评级列示的同业存单投资

注：本基金本报告期末及上年度末无按短期信用评级列示的同业存单投资。

6.4.13.2.4 按长期信用评级列示的债券投资

注：本基金本报告期末及上年度末无按长期信用评级列示的债券投资。

6.4.13.2.5 按长期信用评级列示的资产支持证券投资

注：本基金本报告期末及上年度末无按长期信用评级列示的资产支持证券投资。

6.4.13.2.6 按长期信用评级列示的同业存单投资

注：本基金本报告期末及上年度末无按长期信用评级列示的同业存单投资。

6.4.13.3 流动性风险

流动性风险是指基金在履行与金融负债有关的义务时遇到资金短缺的风险。本基金的流动性风险一方面来自于基金份额持有人可随时要求赎回其持有的基金份额，另一方面来自于投资品种所处的交易市场不活跃而带来的变现困难或因投资集中而无法在市场出现剧烈波动的情况下以合理的价格变现。

针对兑付赎回资金的流动性风险，本基金的基金管理人每日对本基金的申购赎回情况进行严密监控并预测流动性需求，保持基金投资组合中的可用现金头寸与之相匹配。本基金的基金管理人在基金合同中设计了巨额赎回条款，约定在非常情况下赎回申请的处理方式，控制因开放申购赎回模式带来的流动性风险，有效保障基金持有人利益。

于本报告期末，除卖出回购金融资产款余额将在一年以内到期且计息（该利息金额不重大）以外，本基金承担的其他金融负债的合同约定到期日均为一年以内且不计息，因此账面余额约为未折现的合约到期现金流量。

6.4.13.3.1 报告期内本基金组合资产的流动性风险分析

本基金的基金管理人在基金运作过程中严格按照《公开募集证券投资基金运作管理办法》及《公开募集开放式证券投资基金流动性风险管理规定》等法规的要求对本基金组合资产的流动性风险进行管理，通过独立的风险管理部门对本基金的组合持仓集中度指标、流通受限制的投资品种比例以及组合在短期内变现能力的综合指标等流动性指标进行持续的监测和分析。

本基金投资于一家公司发行的证券市值不超过基金资产净值的 10%，且本基金与由本基金的基金管理人管理的其他基金共同持有一家上市公司发行的证券不得超过该证券的 10%。本基金与由本基金的基金管理人管理的其他开放式基金共同持有一家上市公司发行的可流通股票不得超过该上市公司可流通股票的 15%，本基金与由本基金的基金管理人管理的全部投资组合持有一家上市公司发行的可流通股票，不得超过该上市公司可流通股票的 30%（完全按照有关指数构成比例进行证券投资的开放式基金及中国证监会认定的特殊投资组合不受上述比例限制）。

本基金所持部分证券在证券交易所上市，其余亦可在银行间同业市场交易，部分基金资产流通暂时受限制不能自由转让的情况参见附注 6.4.12。此外，本基金可通过卖出回购金融资产方式借入短期资金应对流动性需求，其上限一般不超过基金持有的债券投资的公允价值。本基金主动投资于流动性受限资产的市值合计不得超过基金资产净值的 15%。

同时，本基金的基金管理人通过合理分散逆回购交易的到期日与交易对手的集中度；按照穿透原则对交易对手的财务状况、偿付能力及杠杆水平等进行必要的尽职调查与严格的准入管理，以及对不同的交易对手实施交易额度管理并进行动态调整等措施严格管理本基金从事逆回购交易的流动性风险和交易对手风险。此外，本基金的基金管理人建立了逆回购交易质押品管理制度：根据质押品的资质确定质押率水平；持续监测质押品的风险状况与价值变动以确保质押品按公允价值计算足额；并在与私募类证券资管产品及中国证监会认定的其他主体为交易对手开展逆回购交易时，可接受质押品的资质要求与基金合同约定的投资范围保持一致。

6.4.13.4 市场风险

市场风险是指基金所持金融工具的公允价值或未来现金流量因所处市场各类价格因素的变动而发生波动的风险，包括利率风险、外汇风险和其他价格风险。

6.4.13.4.1 利率风险

利率风险是指基金的公允价值和未来现金流量因市场利率变动而发生波动的风险。利率敏感性金融工具均面临由于市场利率上升而导致公允价值下降的风险，其中浮动利率类金融工具还面临每个付息期间结束根据市场利率重新定价时对于未来现金流影响的风险。本基金的基金管理人定期对本基金面临的利率敏感性缺口进行监控，并通过调整投资组合的久期等方法对上述利率风险进行管理。

6.4.13.4.1.1 利率风险敞口

单位：人民币元

本期末 2024年6月30日	1个月以内	1-3个月	3个月-1年	1-5年	5年以上	不计息	合计
资产							

货币资金	57,421,883.68	-	-	-	-	5,082.66	57,426,966.34
结算备付金	1,147,732.87	-	-	-	-	516.50	1,148,249.37
存出保证金	222,920.07	-	-	-	-	100.30	223,020.37
交易性金融资产	-	-	-	-	-	125,743,990.34	125,743,990.34
应收申购款	-	-	-	-	-	4,597.42	4,597.42
应收清算款	-	-	-	-	-	834,416.78	834,416.78
资产总计	58,792,536.62	-	-	-	-	126,588,704.00	185,381,240.62
负债							
应付赎回款	-	-	-	-	-	11,795.63	11,795.63
应付管理人报酬	-	-	-	-	-	182,630.49	182,630.49
应付托管费	-	-	-	-	-	30,438.40	30,438.40
应付销售服务费	-	-	-	-	-	401.04	401.04
应交税费	-	-	-	-	-	1,327,334.12	1,327,334.12
其他负债	-	-	-	-	-	638,275.36	638,275.36
负债总计	-	-	-	-	-	2,190,875.04	2,190,875.04
利率敏感度缺口	58,792,536.62	-	-	-	-	124,397,828.96	183,190,365.58
上年度末 2023 年 12 月 31 日	1 个月以内	1-3 个月	3 个月-1 年	1-5 年	5 年以上	不计息	合计
资产							
货币资金	62,839,710.64	-	-	-	-	8,330.39	62,848,041.03
结算备付金	1,484,060.14	-	-	-	-	734.58	1,484,794.72
存出保证金	414,239.59	-	-	-	-	205.04	414,444.63
交易性金融资产	-	-	-	-	-	143,599,549.17	143,599,549.17
应收申购款	-	-	-	-	-	7,085.64	7,085.64
应收清算款	-	-	-	-	-	17,913,432.78	17,913,432.78
资产总计	64,738,010.37	-	-	-	-	161,529,337.60	226,267,347.97
负债							
应付赎回款	-	-	-	-	-	44,289,205.52	44,289,205.52
应付管理人报酬	-	-	-	-	-	244,633.64	244,633.64
应付托管费	-	-	-	-	-	40,772.27	40,772.27
应付销售服务费	-	-	-	-	-	1.24	1.24
应交税费	-	-	-	-	-	1,327,334.12	1,327,334.12
其他负债	-	-	-	-	-	1,181,098.92	1,181,098.92
负债总计	-	-	-	-	-	47,083,045.71	47,083,045.71
利率敏感度缺口	64,738,010.37	-	-	-	-	114,446,291.89	179,184,302.26

注：表中所示为本基金资产及负债的账面价值，并按照合约规定的利率重新定价日或到期日孰早者予以分类。

6.4.13.4.1.2 利率风险的敏感性分析

注：本期末及上期末本基金未持有交易性债券投资（不包括可转债），因此市场利率的变动对于本基金资产净值无重大影响。

6.4.13.4.2 外汇风险

外汇风险是指金融工具的公允价值或未来现金流量因外汇汇率变动而发生波动的风险。本基金的主要资产及负债以人民币计价，因此无重大外汇风险。

6.4.13.4.3 其他价格风险

其他价格风险是指基金所持金融工具的公允价值或未来现金流量因除市场利率和外汇汇率以外的市场价格因素变动而发生波动的风险。本基金主要投资于证券交易所上市或银行间同业市场交易的股票和债券，所面临的其他价格风险来源于单个证券发行主体自身经营情况或特殊事项的影响，也可能来源于证券市场整体波动的影响。

本基金通过投资组合的分散化降低其他价格风险，并且本基金管理人每日对本基金所持有的证券价格实施监控，通过组合估值、行业配置分析等进行市场价格风险管理。

6.4.13.4.3.1 其他价格风险敞口

金额单位：人民币元

项目	本期末 2024年6月30日		上年度末 2023年12月31日	
	公允价值	占基金资产净值 比例 (%)	公允价值	占基金资产净值 比例 (%)
交易性金融资产—股票投资	125,743,990.34	68.64	143,599,549.17	80.14
交易性金融资产—基金投资	-	-	-	-
交易性金融资产—贵金属投资	-	-	-	-
衍生金融资产—权证投资	-	-	-	-
其他	-	-	-	-
合计	125,743,990.34	68.64	143,599,549.17	80.14

注：由于四舍五入的原因公允价值占基金资产净值的比例分项之和与合计可能有尾差。

6.4.13.4.3.2 其他价格风险的敏感性分析

假设	本基金管理人运用定量分析方法对本基金的其他价格风险进行分析。下表为其他价格风险的敏感性分析，反映了在其他变量不变的假设下，证券投资价格发生合理、可能的变动时，将对基金资产净值产生的影响。正数表示可能增加基金资产净值，负数表示可能减少基金资产净值。		
分析	相关风险变量的变动	对资产负债表日基金资产净值的影响金额（单位：人民币元）	
		本期末（2024年6月30日）	上年度末（2023年12月）

			31 日)
1. 本基金业绩比较 基准上升 5%		11,850,039.28	10,399,896.98
2. 本基金业绩比较 基准下降 5%		-11,850,039.28	-10,399,896.98

6.4.14 公允价值

6.4.14.1 金融工具公允价值计量的方法

公允价值计量结果所属的层次，由对公允价值计量整体而言具有重要意义的输入值所属的最低层次决定：

第一层次：相同资产或负债在活跃市场上未经调整的报价。

第二层次：除第一层次输入值外相关资产或负债直接或间接可观察的输入值。

第三层次：相关资产或负债的不可观察输入值。

6.4.14.2 持续的以公允价值计量的金融工具

6.4.14.2.1 各层次金融工具的公允价值

单位：人民币元

公允价值计量结果所属的层次	本期末 2024 年 6 月 30 日	上年度末 2023 年 12 月 31 日
第一层次	125,743,990.34	142,830,891.06
第二层次	-	768,658.11
第三层次	-	-
合计	125,743,990.34	143,599,549.17

6.4.14.2.2 公允价值所属层次间的重大变动

本基金以导致各层次之间转换的事项发生日为确认各层次之间转换的时点。

对于证券交易所上市的股票和债券，若出现重大事项停牌、交易不活跃(包括涨跌停时的交易不活跃)、或属于非公开发行等情况，本基金不会于停牌日至交易恢复活跃日期间、交易不活跃期间及限售期间将相关股票和债券的公允价值列入第一层次；并根据估值调整中采用的不可观察输入值对于公允价值的影响程度，确定相关股票和债券公允价值应属第二层次还是第三层次。

6.4.14.3 非持续的以公允价值计量的金融工具的说明

本基金本报告期末未持有非持续的以公允价值计量的金融工具。

6.4.14.4 不以公允价值计量的金融工具的相关说明

不以公允价值计量的金融资产和负债主要包括银行存款、买入返售金融资产、其他各类应收款项、卖出回购金融资产款和其他各类应付款项，其账面价值与公允价值相差很小。

6.4.15 有助于理解和分析会计报表需要说明的其他事项

截至资产负债表日本基金无需要说明的其他重要事项。

§ 7 投资组合报告**7.1 期末基金资产组合情况**

金额单位：人民币元

序号	项目	金额	占基金总资产的比例 (%)
1	权益投资	125,743,990.34	67.83
	其中：股票	125,743,990.34	67.83
2	基金投资	-	-
3	固定收益投资	-	-
	其中：债券	-	-
	资产支持证券	-	-
4	贵金属投资	-	-
5	金融衍生品投资	-	-
6	买入返售金融资产	-	-
	其中：买断式回购的买入返售金融资产	-	-
7	银行存款和结算备付金合计	58,575,215.71	31.60
8	其他各项资产	1,062,034.57	0.57
9	合计	185,381,240.62	100.00

7.2 报告期末按行业分类的股票投资组合**7.2.1 报告期末按行业分类的境内股票投资组合**

金额单位：人民币元

代码	行业类别	公允价值 (元)	占基金资产净值比例 (%)
A	农、林、牧、渔业	-	-
B	采矿业	21,497,278.00	11.73
C	制造业	83,674,677.24	45.68
D	电力、热力、燃气及水生产和供应业	12,374.98	0.01
E	建筑业	-	-
F	批发和零售业	43,039.26	0.02
G	交通运输、仓储和邮政业	-	-

H	住宿和餐饮业	-	-
I	信息传输、软件和信息技术服务业	4,076,024.04	2.23
J	金融业	16,388,393.00	8.95
K	房地产业	-	-
L	租赁和商务服务业	-	-
M	科学研究和技术服务业	30,453.91	0.02
N	水利、环境和公共设施管理业	21,749.91	0.01
O	居民服务、修理和其他服务业	-	-
P	教育	-	-
Q	卫生和社会工作	-	-
R	文化、体育和娱乐业	-	-
S	综合	-	-
	合计	125,743,990.34	68.64

7.2.2 报告期末按行业分类的港股通投资股票投资组合

注：本基金本报告期末未持有港股通投资股票。

7.3 期末按公允价值占基金资产净值比例大小排序的所有股票投资明细

金额单位：人民币元

序号	股票代码	股票名称	数量（股）	公允价值（元）	占基金资产净值比例（%）
1	603979	金诚信	173,600	8,772,008.00	4.79
2	000400	许继电气	220,700	7,594,287.00	4.15
3	000932	华菱钢铁	1,708,900	7,570,427.00	4.13
4	603993	洛阳钼业	887,300	7,542,050.00	4.12
5	600522	中天科技	464,900	7,368,665.00	4.02
6	002648	卫星化学	408,500	7,344,830.00	4.01
7	601318	中国平安	175,700	7,266,952.00	3.97
8	600685	中船防务	253,800	7,081,020.00	3.87
9	000651	格力电器	180,000	7,059,600.00	3.85
10	688009	中国通号	1,102,102	6,612,612.00	3.61
11	688266	泽璟制药	109,464	5,935,138.08	3.24
12	603606	东方电缆	118,000	5,759,580.00	3.14
13	601601	中国太保	204,200	5,689,012.00	3.11
14	000923	河钢资源	301,000	5,183,220.00	2.83
15	601179	中国西电	513,000	4,124,520.00	2.25
16	600406	国电南瑞	158,900	3,966,144.00	2.17
17	603337	杰克股份	133,646	3,517,562.72	1.92
18	601336	新华保险	114,300	3,432,429.00	1.87
19	688235	百济神州	29,287	3,392,606.08	1.85
20	000408	藏格矿业	134,700	3,242,229.00	1.77
21	688331	荣昌生物	70,022	3,024,950.40	1.65
22	300274	阳光电源	26,700	1,656,201.00	0.90

23	603599	广信股份	129,300	1,568,409.00	0.86
24	301383	天键股份	560	14,627.20	0.01
25	301508	中机认检	388	14,340.48	0.01
26	688472	阿特斯	1,399	14,241.82	0.01
27	301322	绿通科技	755	14,171.35	0.01
28	603125	常青科技	802	13,802.42	0.01
29	301498	乖宝宠物	244	13,127.20	0.01
30	688563	航材股份	248	13,114.24	0.01
31	301381	赛维时代	571	12,978.83	0.01
32	301172	君逸数码	438	12,868.44	0.01
33	301421	波长光电	294	12,709.62	0.01
34	301488	豪恩汽电	262	12,602.20	0.01
35	688543	国科军工	295	12,115.65	0.01
36	301325	曼恩斯特	268	11,368.56	0.01
37	688334	西高院	706	11,366.60	0.01
38	001360	南矿集团	914	11,233.06	0.01
39	301370	国科恒泰	1,024	11,130.88	0.01
40	688562	航天软件	726	11,086.02	0.01
41	001367	海森药业	471	10,993.14	0.01
42	301510	固高科技	396	10,989.00	0.01
43	688549	中巨芯	1,580	10,665.00	0.01
44	301262	海看股份	471	10,621.05	0.01
45	688582	芯动联科	375	10,560.00	0.01
46	301486	致尚科技	246	10,408.26	0.01
47	301517	陕西华达	185	9,990.00	0.01
48	688548	广钢气体	1,071	9,778.23	0.01
49	301320	豪江智能	642	9,642.84	0.01
50	301382	蜂助手	530	9,587.70	0.01
51	301310	鑫宏业	395	9,519.50	0.01
52	301225	恒勃股份	333	9,457.20	0.01
53	301489	思泉新材	128	9,034.24	0.00
54	688627	精智达	193	8,959.06	0.00
55	301362	民爆光电	262	8,923.72	0.00
56	301376	致欧科技	420	8,891.40	0.00
57	301329	信音电子	458	8,853.14	0.00
58	301251	威尔高	257	8,848.51	0.00
59	688593	新相微	884	8,840.00	0.00
60	301509	金凯生科	239	8,694.82	0.00
61	688552	航天南湖	536	8,683.20	0.00
62	001300	三柏硕	763	8,675.31	0.00
63	688652	京仪装备	219	8,560.71	0.00
64	301550	斯菱股份	177	8,480.07	0.00
65	603130	云中马	480	8,467.20	0.00

66	301499	维科精密	371	8,432.83	0.00
67	301558	三态股份	995	8,348.05	0.00
68	301305	朗坤环境	544	8,274.24	0.00
69	688620	安凯微	1,016	8,270.24	0.00
70	688523	航天环宇	472	8,142.00	0.00
71	301202	朗威股份	304	8,135.04	0.00
72	688570	天玛智控	396	8,074.44	0.00
73	688610	埃科光电	240	8,071.20	0.00
74	688653	康希通信	613	7,895.44	0.00
75	688576	西山科技	137	7,858.32	0.00
76	688702	盛科通信	192	7,776.00	0.00
77	301511	德福科技	524	7,734.24	0.00
78	603073	彩蝶实业	530	7,663.80	0.00
79	301507	民生健康	605	7,635.10	0.00
80	301397	溯联股份	240	7,536.00	0.00
81	301456	盘古智能	288	7,513.92	0.00
82	301548	崇德科技	141	7,484.28	0.00
83	001278	一彬科技	473	7,478.13	0.00
84	688591	泰凌微	382	7,468.10	0.00
85	001222	源飞宠物	608	7,448.00	0.00
86	301568	思泰克	234	7,445.88	0.00
87	301468	博盈特焊	321	7,424.73	0.00
88	001238	浙江正特	374	7,412.68	0.00
89	301315	威士顿	226	7,365.34	0.00
90	301261	恒工精密	198	7,339.86	0.00
91	301519	舜禹股份	442	7,319.52	0.00
92	688603	天承科技	140	7,309.40	0.00
93	301332	德尔玛	821	7,257.64	0.00
94	301292	海科新源	583	7,211.71	0.00
95	603280	南方路机	363	7,201.92	0.00
96	301395	仁信新材	673	7,187.64	0.00
97	001366	播恩集团	646	7,170.60	0.00
98	001333	光华股份	426	7,029.00	0.00
99	301393	昊帆生物	164	6,965.08	0.00
100	001368	通达创智	351	6,862.05	0.00
101	688646	逸飞激光	219	6,834.99	0.00
102	301323	新莱福	214	6,758.12	0.00
103	001260	坤泰股份	484	6,742.12	0.00
104	301272	英华特	173	6,674.34	0.00
105	688648	中邮科技	303	6,617.52	0.00
106	301428	世纪恒通	229	6,572.30	0.00
107	603291	联合水务	536	6,571.36	0.00
108	301210	金杨股份	215	6,452.15	0.00

109	301469	恒达新材	263	6,419.83	0.00
110	301170	锡南科技	244	6,356.20	0.00
111	301555	惠柏新材	224	6,345.92	0.00
112	688602	康鹏科技	805	6,174.35	0.00
113	301418	协昌科技	154	6,160.00	0.00
114	301372	科净源	231	6,156.15	0.00
115	301518	长华化学	354	6,134.82	0.00
116	301232	飞沃科技	225	6,124.50	0.00
117	688484	南芯科技	165	6,121.50	0.00
118	688581	安杰思	125	6,116.25	0.00
119	688573	信宇人	285	6,093.30	0.00
120	603282	亚光股份	354	5,968.44	0.00
121	688693	锆威特	166	5,962.72	0.00
122	301127	天源环保	491	5,803.62	0.00
123	301533	威马农机	225	5,780.25	0.00
124	301371	敷尔佳	185	5,746.10	0.00
125	301529	福赛科技	171	5,610.51	0.00
126	300223	北京君正	100	5,544.00	0.00
127	301500	飞南资源	313	5,461.85	0.00
128	301355	南王科技	563	5,399.17	0.00
129	688651	盛邦安全	178	5,206.50	0.00
130	301303	真兰仪表	448	5,160.96	0.00
131	301101	明月镜片	228	5,093.52	0.00
132	001231	农心科技	355	4,994.85	0.00
133	301528	多浦乐	115	4,926.60	0.00
134	688512	慧智微	566	4,805.34	0.00
135	301559	中集环科	327	4,764.39	0.00
136	688671	碧兴物联	226	4,684.98	0.00
137	301338	凯格精机	144	4,626.72	0.00
138	301515	港通医疗	230	4,402.20	0.00
139	688719	爱科赛博	168	4,379.76	0.00
140	603065	宿迁联盛	581	4,340.07	0.00
141	688479	友车科技	271	4,306.19	0.00
142	688716	中研股份	201	4,261.20	0.00
143	001378	德冠新材	178	4,247.08	0.00
144	301095	广立微	96	3,947.52	0.00
145	301211	亨迪药业	268	3,915.48	0.00
146	301217	铜冠铜箔	406	3,897.60	0.00
147	688657	浩辰软件	99	3,659.04	0.00
148	301130	西点药业	153	3,584.79	0.00
149	301195	北路智控	120	3,568.80	0.00
150	001326	联域股份	99	3,550.14	0.00
151	301179	泽宇智能	182	3,541.72	0.00

152	001322	箭牌家居	478	3,494.18	0.00
153	603193	润本股份	187	3,438.93	0.00
154	301121	紫建电子	87	3,212.91	0.00
155	603107	上海汽配	188	2,987.32	0.00
156	001306	夏厦精密	55	2,969.45	0.00
157	301181	标榜股份	129	2,925.72	0.00
158	001282	三联锻造	105	2,909.55	0.00
159	301168	通灵股份	102	2,833.56	0.00
160	301117	佳缘科技	98	2,528.40	0.00
161	301200	大族数控	80	2,524.80	0.00
162	301096	百诚医药	41	2,381.28	0.00
163	301228	实朴检测	253	2,365.55	0.00
164	301221	光庭信息	64	2,283.52	0.00
165	603276	恒兴新材	159	2,216.46	0.00
166	301206	三元生物	86	2,113.88	0.00
167	301100	风光股份	146	1,896.54	0.00
168	603062	麦加芯彩	55	1,826.55	0.00
169	301177	迪阿股份	66	1,227.60	0.00
170	600309	万华化学	9	727.74	0.00
171	300696	爱乐达	40	710.00	0.00
172	601028	玉龙股份	37	462.50	0.00
173	688200	华峰测控	2	183.50	0.00

7.4 报告期内股票投资组合的重大变动

7.4.1 累计买入金额超出期初基金资产净值 2%或前 20 名的股票明细

金额单位：人民币元

序号	股票代码	股票名称	本期累计买入金额	占期初基金资产净值比例(%)
1	601899	紫金矿业	22,819,661.00	12.74
2	601666	平煤股份	20,339,216.35	11.35
3	603979	金诚信	17,683,007.00	9.87
4	600985	淮北矿业	17,345,772.53	9.68
5	300502	新易盛	16,377,951.79	9.14
6	000400	许继电气	15,132,177.00	8.45
7	603606	东方电缆	14,470,322.00	8.08
8	000408	藏格矿业	12,302,129.00	6.87
9	000932	华菱钢铁	12,295,218.00	6.86
10	300308	中际旭创	11,836,687.00	6.61
11	002475	立讯精密	11,594,938.56	6.47
12	000426	兴业银锡	11,326,159.00	6.32
13	600031	三一重工	11,322,871.00	6.32
14	601600	中国铝业	11,306,594.00	6.31
15	300274	阳光电源	11,248,731.20	6.28
16	603993	洛阳钼业	10,908,859.00	6.09

17	002594	比亚迪	10,907,991.00	6.09
18	600522	中天科技	10,230,030.00	5.71
19	300394	天孚通信	9,896,574.74	5.52
20	688110	东芯股份	9,797,803.29	5.47
21	000807	云铝股份	9,774,638.00	5.46
22	002384	东山精密	9,556,536.00	5.33
23	601601	中国太保	9,518,488.00	5.31
24	601225	陕西煤业	9,516,804.78	5.31
25	688300	联瑞新材	9,459,823.50	5.28
26	002648	卫星化学	9,383,671.60	5.24
27	600863	内蒙华电	9,217,562.00	5.14
28	600761	安徽合力	9,200,230.02	5.13
29	002567	唐人神	9,187,698.00	5.13
30	000651	格力电器	8,906,602.00	4.97
31	300443	金雷股份	8,827,985.00	4.93
32	601318	中国平安	8,740,594.00	4.88
33	688009	中国通号	8,268,765.09	4.61
34	002409	雅克科技	8,188,651.00	4.57
35	600378	昊华科技	7,784,551.00	4.34
36	601595	上海电影	7,768,867.00	4.34
37	000963	华东医药	7,644,865.00	4.27
38	601100	恒立液压	7,627,096.00	4.26
39	603018	华设集团	7,584,976.64	4.23
40	603087	甘李药业	7,553,055.00	4.22
41	603337	杰克股份	7,522,710.78	4.20
42	688331	荣昌生物	7,483,404.84	4.18
43	000625	长安汽车	7,469,155.22	4.17
44	600685	中船防务	7,386,224.00	4.12
45	600584	长电科技	7,256,259.00	4.05
46	600557	康缘药业	7,123,184.00	3.98
47	600129	太极集团	7,070,816.00	3.95
48	002100	天康生物	6,873,536.83	3.84
49	603596	伯特利	6,812,884.00	3.80
50	603477	巨星农牧	6,060,201.00	3.38
51	601628	中国人寿	6,031,553.00	3.37
52	600309	万华化学	5,919,720.54	3.30
53	600508	上海能源	5,900,940.00	3.29
54	600048	保利发展	5,878,666.00	3.28
55	603816	顾家家居	5,864,492.00	3.27
56	002532	天山铝业	5,849,254.00	3.26
57	002155	湖南黄金	5,839,207.00	3.26
58	601900	南方传媒	5,819,504.00	3.25
59	600150	中国船舶	5,816,578.00	3.25

60	688235	百济神州	5,815,080.21	3.25
61	002531	天顺风能	5,744,728.91	3.21
62	601138	工业富联	5,743,595.48	3.21
63	688266	泽璟制药	5,737,568.61	3.20
64	688052	纳芯微	5,726,251.24	3.20
65	300347	泰格医药	5,718,750.00	3.19
66	601865	福莱特	5,684,570.00	3.17
67	000937	冀中能源	5,671,543.00	3.17
68	000923	河钢资源	5,636,637.00	3.15
69	601872	招商轮船	5,627,188.60	3.14
70	301205	联特科技	5,587,197.00	3.12
71	300750	宁德时代	5,581,907.00	3.12
72	601633	长城汽车	5,545,986.00	3.10
73	300641	正丹股份	5,542,231.00	3.09
74	600845	宝信软件	5,528,652.00	3.09
75	688676	金盘科技	5,500,039.13	3.07
76	301291	明阳电气	5,180,222.00	2.89
77	003021	兆威机电	5,174,488.00	2.89
78	688025	杰普特	5,011,392.45	2.80
79	000893	亚钾国际	4,473,765.00	2.50
80	000977	浪潮信息	4,248,019.00	2.37
81	601101	昊华能源	4,222,157.60	2.36
82	601319	中国人保	4,222,119.00	2.36
83	001979	招商蛇口	3,961,426.00	2.21
84	688608	恒玄科技	3,913,570.98	2.18
85	688369	致远互联	3,902,654.34	2.18
86	000425	徐工机械	3,896,558.00	2.17
87	002597	金禾实业	3,885,440.56	2.17
88	301160	翔楼新材	3,877,160.00	2.16
89	000902	新洋丰	3,874,351.00	2.16
90	601858	中国科传	3,873,646.00	2.16
91	603833	欧派家居	3,872,849.00	2.16
92	002422	科伦药业	3,872,718.00	2.16
93	002508	老板电器	3,849,916.00	2.15
94	601390	中国中铁	3,843,270.00	2.14
95	688498	源杰科技	3,838,069.66	2.14
96	601336	新华保险	3,835,990.00	2.14
97	603599	广信股份	3,835,540.88	2.14
98	688239	航宇科技	3,835,067.50	2.14
99	605123	派克新材	3,832,168.00	2.14
100	688192	迪哲医药	3,818,807.57	2.13
101	300037	新宙邦	3,814,801.00	2.13
102	600406	国电南瑞	3,767,954.92	2.10

103	002126	银轮股份	3,747,173.00	2.09
104	300953	震裕科技	3,745,259.00	2.09
105	601179	中国西电	3,740,202.00	2.09
106	002179	中航光电	3,725,287.00	2.08
107	600546	山煤国际	3,712,538.00	2.07
108	600595	中孚实业	3,697,364.00	2.06
109	600166	福田汽车	3,690,854.00	2.06
110	603019	中科曙光	3,682,560.00	2.06
111	688012	中微公司	3,677,683.46	2.05

注：“本期累计买入金额”按买入成交金额（成交单价乘以成交数量）填列，不考虑相关交易费用。

7.4.2 累计卖出金额超出期初基金资产净值 2%或前 20 名的股票明细

金额单位：人民币元

序号	股票代码	股票名称	本期累计卖出金额	占期初基金资产净值比例(%)
1	601899	紫金矿业	24,365,807.00	13.60
2	603993	洛阳钼业	22,771,900.88	12.71
3	601666	平煤股份	21,099,670.18	11.78
4	600985	淮北矿业	17,189,963.00	9.59
5	300502	新易盛	16,372,780.40	9.14
6	601225	陕西煤业	15,675,700.00	8.75
7	000630	铜陵有色	14,081,892.00	7.86
8	002100	天康生物	14,037,409.00	7.83
9	002567	唐人神	14,005,572.00	7.82
10	000807	云铝股份	12,415,369.00	6.93
11	300037	新宙邦	12,072,309.40	6.74
12	300308	中际旭创	11,809,957.60	6.59
13	600584	长电科技	11,612,546.00	6.48
14	002594	比亚迪	11,553,351.00	6.45
15	002475	立讯精密	11,384,995.00	6.35
16	601600	中国铝业	11,379,272.01	6.35
17	600522	中天科技	11,301,836.57	6.31
18	600031	三一重工	11,226,292.00	6.27
19	600845	宝信软件	10,887,046.00	6.08
20	002422	科伦药业	10,622,088.64	5.93
21	000426	兴业银锡	10,570,932.00	5.90
22	300274	阳光电源	10,385,895.00	5.80
23	603606	东方电缆	10,204,985.00	5.70
24	300394	天孚通信	10,199,744.00	5.69
25	688300	联瑞新材	10,069,087.60	5.62
26	600761	安徽合力	9,480,312.22	5.29
27	002384	东山精密	9,329,885.00	5.21
28	000400	许继电气	9,222,654.00	5.15
29	600863	内蒙华电	9,004,749.50	5.03

30	002409	雅克科技	8,726,372.00	4.87
31	603018	华设集团	8,695,522.00	4.85
32	002531	天顺风能	8,682,302.00	4.85
33	603979	金诚信	8,659,429.00	4.83
34	000408	藏格矿业	8,559,510.00	4.78
35	688110	东芯股份	8,454,374.67	4.72
36	300641	正丹股份	7,905,947.10	4.41
37	603087	甘李药业	7,793,010.00	4.35
38	601595	上海电影	7,656,157.65	4.27
39	600378	昊华科技	7,559,547.00	4.22
40	300443	金雷股份	7,556,802.98	4.22
41	000625	长安汽车	7,420,580.00	4.14
42	000963	华东医药	7,298,548.60	4.07
43	601100	恒立液压	7,255,044.73	4.05
44	600938	中国海油	6,936,774.00	3.87
45	688331	荣昌生物	6,887,737.36	3.84
46	600129	太极集团	6,858,018.00	3.83
47	600508	上海能源	6,720,780.34	3.75
48	601865	福莱特	6,679,555.00	3.73
49	600150	中国船舶	6,525,767.00	3.64
50	600557	康缘药业	6,522,749.00	3.64
51	688676	金盘科技	6,352,284.77	3.55
52	603596	伯特利	6,310,814.00	3.52
53	601138	工业富联	6,273,743.00	3.50
54	000960	锡业股份	6,169,074.00	3.44
55	600309	万华化学	6,157,928.00	3.44
56	002155	湖南黄金	5,973,367.00	3.33
57	300347	泰格医药	5,886,400.00	3.29
58	603477	巨星农牧	5,843,105.00	3.26
59	603668	天马科技	5,809,241.00	3.24
60	601633	长城汽车	5,668,871.00	3.16
61	601628	中国人寿	5,642,244.00	3.15
62	300750	宁德时代	5,623,537.00	3.14
63	002096	易普力	5,619,779.00	3.14
64	002532	天山铝业	5,570,873.00	3.11
65	603816	顾家家居	5,509,771.00	3.07
66	603939	益丰药房	5,492,865.60	3.07
67	600048	保利发展	5,440,895.00	3.04
68	301205	联特科技	5,400,463.00	3.01
69	000937	冀中能源	5,287,700.00	2.95
70	000021	深科技	5,215,769.00	2.91
71	601900	南方传媒	5,147,784.00	2.87
72	601872	招商轮船	5,115,998.00	2.86

73	688072	拓荆科技	4,983,520.15	2.78
74	603337	杰克股份	4,982,098.00	2.78
75	688052	纳芯微	4,851,559.18	2.71
76	601101	昊华能源	4,747,356.00	2.65
77	003021	兆威机电	4,349,135.00	2.43
78	688025	杰普特	4,303,755.44	2.40
79	601319	中国人保	4,300,830.00	2.40
80	688192	迪哲医药	4,125,144.43	2.30
81	000977	浪潮信息	4,115,657.00	2.30
82	601390	中国中铁	4,088,709.00	2.28
83	601028	玉龙股份	4,064,110.00	2.27
84	001270	铖昌科技	3,980,103.00	2.22
85	301291	明阳电气	3,977,707.26	2.22
86	688012	中微公司	3,876,312.96	2.16
87	002597	金禾实业	3,826,054.00	2.14
88	000902	新洋丰	3,815,724.00	2.13
89	688498	源杰科技	3,815,055.49	2.13
90	601601	中国太保	3,749,846.00	2.09
91	688608	恒玄科技	3,749,778.91	2.09
92	600546	山煤国际	3,746,898.00	2.09
93	301160	翔楼新材	3,692,349.00	2.06
94	002508	老板电器	3,650,920.00	2.04
95	002126	银轮股份	3,624,904.48	2.02
96	000425	徐工机械	3,617,265.00	2.02
97	688235	百济神州	3,607,615.22	2.01
98	603833	欧派家居	3,605,040.00	2.01
99	600166	福田汽车	3,600,141.00	2.01
100	000932	华菱钢铁	3,591,565.00	2.00

注：“本期累计卖出金额”按卖出成交金额（成交单价乘以成交数量）填列，不考虑相关交易费用。

7.4.3 买入股票的成本总额及卖出股票的收入总额

单位：人民币元

买入股票成本（成交）总额	893,971,163.57
卖出股票收入（成交）总额	904,118,805.29

注：“买入股票成本”、“卖出股票收入”均按买卖成交金额（成交单价乘以成交数量）填列，不考虑相关交易费用。

7.5 期末按债券品种分类的债券投资组合

注：本基金本报告期末未持有债券。

7.6 期末按公允价值占基金资产净值比例大小排序的前五名债券投资明细

注：本基金本报告期末未持有债券。

7.7 期末按公允价值占基金资产净值比例大小排序的所有资产支持证券投资明细

注：本基金本报告期末未持有资产支持证券。

7.8 报告期末按公允价值占基金资产净值比例大小排序的前五名贵金属投资明细

注：本基金本报告期末未持有贵金属。

7.9 期末按公允价值占基金资产净值比例大小排序的前五名权证投资明细

注：本基金本报告期末未持有权证。

7.10 本基金投资股指期货的投资政策

本基金将根据风险管理的原则，以套期保值为目的，本着谨慎原则，参与股指期货的投资，有选择地投资于股指期货。套期保值将主要采用流动性好、交易活跃的期货合约。本基金在进行股指期货投资时，将通过对证券市场和期货市场运行趋势的研究，并结合股指期货的定价模型寻求其合理的估值水平。本基金管理人将充分考虑股指期货的收益性、流动性及风险特征，通过资产配置、品种选择，谨慎进行投资，以降低投资组合的整体风险。

7.11 报告期末本基金投资的国债期货交易情况说明

7.11.1 本期国债期货投资政策

本基金在进行国债期货投资时，将根据风险管理原则，以套期保值为目的，采用流动性好、交易活跃的期货合约，通过对债券交易市场和期货市场运行趋势的研究，结合国债期货的定价模型寻求其合理的估值水平，与现货资产进行匹配，通过多头或空头套期保值等策略进行套期保值操作。基金管理人将充分考虑国债期货的收益性、流动性及风险性特征，运用国债期货对冲系统风险、对冲特殊情况下的流动性风险，如大额申购赎回等；利用金融衍生品的杠杆作用，以达到降低投资组合的整体风险的目的。

7.11.2 本期国债期货投资评价

本基金本报告期末未持有国债期货。

7.12 投资组合报告附注

7.12.1 基金投资的前十名证券的发行主体本期是否出现被监管部门立案调查，或在报告编制日前一年内受到公开谴责、处罚的情形

本基金投资的前十名证券的发行主体在报告编制日前一年内受到处罚如下：

许继电气股份有限公司因违法违规被中国证券监督管理委员会河南监管局处罚。

除上述发行主体外，未发现本基金投资的前十名证券的发行主体本期出现被监管部门立案调查，或在报告编制日前一年内受到公开谴责、处罚的情形。

本基金对上述主体所发行证券的投资决策程序符合法律法规、基金合同和公司投资制度的规定。

7.12.2 基金投资的前十名股票是否超出基金合同规定的备选股票库

本基金投资的前十名股票没有超出基金合同规定的备选股票库。

7.12.3 期末其他各项资产构成

单位：人民币元

序号	名称	金额
1	存出保证金	223,020.37
2	应收清算款	834,416.78
3	应收股利	-
4	应收利息	-
5	应收申购款	4,597.42
6	其他应收款	-
7	待摊费用	-
8	其他	-
9	合计	1,062,034.57

7.12.4 期末持有的处于转股期的可转换债券明细

注：本基金本报告期末未持有处于转股期的可转换债券。

7.12.5 期末前十名股票中存在流通受限情况的说明

注：本基金本报告期末前十名股票中不存在流通受限情况。

7.12.6 投资组合报告附注的其他文字描述部分

由于四舍五入的原因，分项之和与合计项之间可能存在尾差。

§ 8 基金份额持有人信息

8.1 期末基金份额持有人户数及持有人结构

份额单位：份

份额级别	持有人户数 (户)	户均持有的基金 份额	持有人结构			
			机构投资者		个人投资者	
			持有份额	占总份 额比例 (%)	持有份额	占总份 额比例 (%)
民生加银 品牌蓝筹 混合 A	4,195	25,712.72	65,489,034.59	60.71	42,375,810.27	39.29
民生加银 品牌蓝筹 混合 C	13	88,603.64	0.00	0.00	1,151,847.34	100.00
合计	4,208	25,907.01	65,489,034.59	60.07	43,527,657.61	39.93

注：机构/个人投资者持有份额占总份额比例的计算中，对下属分级基金，比例的分母采用各自级

别的份额，对合计数，比例的分母采用下属分级基金份额的合计数（即期末基金份额总额）。

8.2 期末基金管理人的从业人员持有本基金的情况

项目	份额级别	持有份额总数（份）	占基金总份额比例（%）
基金管理人所有从业人员持有本基金	民生加银品牌蓝筹混合 A	47,224.20	0.0438
	民生加银品牌蓝筹混合 C	3,220.59	0.2796
	合计	50,444.79	0.0463

8.3 期末基金管理人的从业人员持有本开放式基金份额总量区间情况

项目	份额级别	持有基金份额总量的数量区间（万份）
本公司高级管理人员、基金投资和部门负责人持有本开放式基金	民生加银品牌蓝筹混合 A	0~10
	民生加银品牌蓝筹混合 C	0
	合计	0~10
本基金基金经理持有本开放式基金	民生加银品牌蓝筹混合 A	0~10
	民生加银品牌蓝筹混合 C	0
	合计	0~10

§9 开放式基金份额变动

单位：份

项目	民生加银品牌蓝筹混合 A	民生加银品牌蓝筹混合 C
基金合同生效日 (2021年3月17日) 基金份额总额	97,292,290.51	-
本报告期期初基金份额总额	100,439,985.34	3,220.59
本报告期基金总申购份额	16,824,696.52	18,965,276.09
减：本报告期基金总赎回份额	9,399,837.00	17,816,649.34
本报告期基金拆分变动份额	-	-
本报告期期末基金份额总额	107,864,844.86	1,151,847.34

§ 10 重大事件揭示

10.1 基金份额持有人大会决议

报告期内无基金份额持有人大会决议。

10.2 基金管理人、基金托管人的专门基金托管部门的重大人事变动

本基金管理人于 2024 年 3 月 5 日发布公告，自 2024 年 3 月 4 日起宋永明先生不再担任公司副总经理。

报告期内，本基金托管人的专门基金托管部门无重大人事变动。

10.3 涉及基金管理人、基金财产、基金托管业务的诉讼

报告期内，无涉及基金管理人、基金财产、基金托管业务的诉讼。

10.4 基金投资策略的改变

本报告期基金投资策略没有改变。

10.5 为基金进行审计的会计师事务所情况

本报告期本基金所聘用的会计师事务所未发生改变。

10.6 管理人、托管人及其高级管理人员受稽查或处罚等情况

10.6.1 管理人及其高级管理人员受稽查或处罚等情况

注：本报告期内，本基金管理人及其高级管理人员未受到稽查或处罚。

10.6.2 托管人及其高级管理人员受稽查或处罚等情况

注：本报告期内，托管人及其高级管理人员在开展基金托管业务过程中未受到相关监管部门稽查或处罚。

10.7 基金租用证券公司交易单元的有关情况

10.7.1 基金租用证券公司交易单元进行股票投资及佣金支付情况

金额单位：人民币元

券商名称	交易单元数量	股票交易		应支付该券商的佣金		备注
		成交金额	占当期股票成交总额的比例 (%)	佣金	占当期佣金总量的比例 (%)	
中信证券	3	260,042,578.68	14.46	193,965.21	14.45	-
中信建投	4	226,806,277.09	12.61	166,908.25	12.44	-
中泰证券	1	180,419,287.	10.03	134,570.68	10.03	-

		07				
中金公司	2	180,013,188.40	10.01	134,275.83	10.00	-
申万宏源	2	175,747,559.42	9.77	130,880.19	9.75	-
开源证券	2	171,503,486.52	9.54	126,941.12	9.46	-
宏信证券	2	134,872,653.46	7.50	99,247.66	7.39	-
国投证券	2	121,641,947.54	6.77	89,517.21	6.67	-
兴业证券	1	86,198,497.92	4.79	64,295.98	4.79	-
海通证券	1	66,303,385.23	3.69	49,457.01	3.69	-
长城证券	2	54,460,052.00	3.03	40,077.58	2.99	-
民生证券	1	40,865,861.40	2.27	38,659.57	2.88	-
长江证券	1	37,465,822.48	2.08	27,571.14	2.05	-
东方财富证券	1	17,373,599.00	0.97	12,785.24	0.95	-
国联证券	1	15,398,883.61	0.86	11,332.02	0.84	-
广发证券	1	14,834,467.25	0.83	11,065.51	0.82	-
财达证券	2	14,142,421.79	0.79	10,548.56	0.79	-
诚通证券	2	-	-	-	-	-
东北证券	4	-	-	-	-	-
东方证券	1	-	-	-	-	-
东吴证券	1	-	-	-	-	-
东兴证券	1	-	-	-	-	-
方正证券	1	-	-	-	-	-
光大证券	1	-	-	-	-	-
国海证券	2	-	-	-	-	-
国金证券	2	-	-	-	-	-
国盛证券	2	-	-	-	-	-
国泰君安	1	-	-	-	-	-
国信证券	1	-	-	-	-	-
华创证券	1	-	-	-	-	-
华泰证券	4	-	-	-	-	-
华西证券	1	-	-	-	-	-

平安证券	1	-	-	-	-	-
首创证券	2	-	-	-	-	-
太平洋证券	2	-	-	-	-	-
天风证券	2	-	-	-	-	-
西部证券	1	-	-	-	-	-
西南证券	1	-	-	-	-	-
信达证券	2	-	-	-	-	-
银河证券	2	-	-	-	-	-
英大证券	2	-	-	-	-	-
招商证券	1	-	-	-	-	-
浙商证券	2	-	-	-	-	-
中银国际	2	-	-	-	-	-
川财证券	2	-	-	-	-	-

注：由于四舍五入的原因，百分比分项之和与合计可能有尾差。

①为了贯彻中国证监会的有关规定，我公司制定了选择券商的标准，即：

- i 实力雄厚，信誉良好，注册资本不少于 3 亿元人民币；
- ii 研究实力较强，有固定的研究机构和专门的研究人员，能及时为投资组合提供高质量的资讯服务，包括宏观经济报告、行业报告、市场分析、个股分析报告、市场数据统计及其它专门报告等，并能根据投资组合投资的特定要求，提供专门研究报告；
- iii 财务状况良好，各项财务指标显示公司经营状况稳定；
- iv 经营行为规范，内部管理规范、严格，具备健全的内部控制制度，并能满足投资组合运作高度保密的要求；
- v 具备投资组合运作所需的高效、安全的通讯条件，交易设施符合代理投资组合进行证券交易的要求，并能为基金公司投资提供全面的信息服务。

②券商专用交易单元选择程序：

- i 本基金管理人根据上述标准进行评估并确定选用的券商；
- ii 本基金管理人与被选择的券商签订交易单元租用协议。

③本基金本期退租诚通证券交易单元一个、华鑫证券交易单元两个、申港证券交易单元一个，新增首创证券交易单元两个作为本基金的交易单元。

10.7.2 基金租用证券公司交易单元进行其他证券投资的情况

金额单位：人民币元

券商名称	债券交易		债券回购交易		权证交易	
	成交金额	占当期债券	成交金额	占当期债券回购成交总	成交金额	占当期权证
		券				

		成交总额 的比例 (%)		额的比例 (%)		成交总额 的比例 (%)
中信证 券	-	-	-	-	-	-
中信建 投	-	-	-	-	-	-
中泰证 券	-	-	-	-	-	-
中金公 司	-	-	-	-	-	-
申万宏 源	-	-	-	-	-	-
开源证 券	-	-	-	-	-	-
宏信证 券	-	-	-	-	-	-
国投证 券	-	-	-	-	-	-
兴业证 券	-	-	-	-	-	-
海通证 券	-	-	-	-	-	-
长城证 券	-	-	-	-	-	-
民生证 券	-	-	-	-	-	-
长江证 券	-	-	-	-	-	-
东方财 富证券	-	-	-	-	-	-
国联证 券	-	-	-	-	-	-
广发证 券	-	-	-	-	-	-
财达证 券	-	-	-	-	-	-
诚通证 券	-	-	-	-	-	-
东北证 券	-	-	-	-	-	-
东方证 券	-	-	-	-	-	-
东吴证 券	-	-	-	-	-	-

东兴证 券	-	-	-	-	-	-
方正证 券	-	-	-	-	-	-
光大证 券	-	-	-	-	-	-
国海证 券	-	-	-	-	-	-
国金证 券	-	-	-	-	-	-
国盛证 券	-	-	-	-	-	-
国泰君 安	-	-	-	-	-	-
国信证 券	-	-	-	-	-	-
华创证 券	-	-	-	-	-	-
华泰证 券	-	-	-	-	-	-
华西证 券	-	-	-	-	-	-
平安证 券	-	-	-	-	-	-
首创证 券	-	-	-	-	-	-
太平洋 证券	-	-	-	-	-	-
天风证 券	-	-	-	-	-	-
西部证 券	-	-	-	-	-	-
西南证 券	-	-	-	-	-	-
信达证 券	-	-	-	-	-	-
银河证 券	-	-	-	-	-	-
英大证 券	-	-	-	-	-	-
招商证 券	-	-	-	-	-	-
浙商证 券	-	-	-	-	-	-

中银国际	-	-	-	-	-	-
川财证券	-	-	-	-	-	-

10.8 其他重大事件

序号	公告事项	法定披露方式	法定披露日期
1	民生加银基金管理有限公司旗下部分基金 2023 年第 4 季度报告提示性公告	中国证监会规定媒介	2024 年 1 月 22 日
2	民生加银品牌蓝筹灵活配置混合型证券投资基金 2023 年第 4 季度报告	中国证监会规定媒介	2024 年 1 月 22 日
3	民生加银品牌蓝筹灵活配置混合型证券投资基金(A 类份额)基金产品资料概要更新	中国证监会规定媒介	2024 年 3 月 15 日
4	民生加银品牌蓝筹灵活配置混合型证券投资基金(C 类份额)基金产品资料概要更新	中国证监会规定媒介	2024 年 3 月 15 日
5	民生加银品牌蓝筹灵活配置混合型证券投资基金更新招募说明书(2024 年第 1 号)	中国证监会规定媒介	2024 年 3 月 15 日
6	民生加银基金管理有限公司旗下部分基金 2023 年年度报告提示性公告	中国证监会规定媒介	2024 年 3 月 29 日
7	民生加银品牌蓝筹灵活配置混合型证券投资基金 2023 年年度报告	中国证监会规定媒介	2024 年 3 月 29 日
8	民生加银基金管理有限公司旗下部分基金 2024 年第 1 季度报告提示性公告	中国证监会规定媒介	2024 年 4 月 22 日
9	民生加银品牌蓝筹灵活配置混合型证券投资基金 2024 年第 1 季度报告	中国证监会规定媒介	2024 年 4 月 22 日
10	民生加银品牌蓝筹灵活配置混合型证券投资基金(A 类份额)基金产品资料概要更新	中国证监会规定媒介	2024 年 6 月 24 日
11	民生加银品牌蓝筹灵活配置混合型证券投资基金(C 类份额)基金产品资料概要更新	中国证监会规定媒介	2024 年 6 月 24 日

§ 11 影响投资者决策的其他重要信息

11.1 报告期内单一投资者持有基金份额比例达到或超过 20%的情况

投资者类别	报告期内持有基金份额变化情况					报告期末持有基金情况	
	序号	持有基金份额比例达到或者超过 20%的时间区间	期初份额	申购份额	赎回份额	持有份额	份额占比(%)
机构	1	20240101~202	48,936,78	15,811,1	0.00	64,747,927.87	59.39

		40630	3.73	44.14		
产品特有风险						
<p>1、大额赎回风险</p> <p>本基金如果出现单一投资者持有基金份额比例达到或超过基金份额总份额的 20%，则面临大额赎回的情况，可能导致：</p> <p>（1）基金在短时间内无法变现足够的资产予以应对，可能会产生基金仓位调整困难，导致流动性风险；如果持有基金份额比例达到或超过基金份额总额的 20% 的单一投资者大额赎回引发巨额赎回，基金管理人可能根据《基金合同》的约定决定部分延期赎回，如果连续 2 个开放日以上（含本数）发生巨额赎回，基金管理人可能根据《基金合同》的约定暂停接受基金的赎回申请，对剩余投资者的赎回办理造成影响；</p> <p>（2）基金管理人被迫抛售证券以应付基金赎回的现金需要，则可能使基金资产净值受到不利影响，影响基金的投资运作和收益水平；</p> <p>（3）因基金净值精度计算问题，或因赎回费收入归基金资产，导致基金净值出现较大波动；</p> <p>（4）基金资产规模过小，可能导致部分投资受限而不能实现基金合同约定的投资目的及投资策略；</p> <p>（5）大额赎回导致基金资产规模过小，不能满足存续的条件，基金将根据基金合同的约定面临合同终止清算、转型等风险。</p> <p>2、大额申购风险</p> <p>若投资者大额申购，基金所投资的标的资产未及时准备，导致净值涨幅可能会因此降低。</p>						

11.2 影响投资者决策的其他重要信息

无。

§ 12 备查文件目录

12.1 备查文件目录

- （1）中国证监会准予基金变更注册的文件；
- （2）《民生加银品牌蓝筹灵活配置混合型证券投资基金招募说明书》；
- （3）《民生加银品牌蓝筹灵活配置混合型证券投资基金基金合同》；
- （4）《民生加银品牌蓝筹灵活配置混合型证券投资基金托管协议》；
- （5）法律意见书；
- （6）基金管理人业务资格批件、营业执照；
- （7）基金托管人业务资格批件、营业执照。

12.2 存放地点

备查文件存放于基金管理人和/或基金托管人的住所。

12.3 查阅方式

投资者可到基金管理人和/或基金托管人的办公场所、营业场所及网站免费查阅备查文件。在支付工本费后，投资者可在合理时间内取得备查文件的复制件或复印件。

民生加银基金管理有限公司

2024 年 8 月 30 日