

景顺长城中证 1000 指数增强型证券投资基金
2025 年年度报告

2025 年 12 月 31 日

基金管理人：景顺长城基金管理有限公司

基金托管人：中信建投证券股份有限公司

送出日期：2026 年 3 月 27 日

§ 1 重要提示及目录

1.1 重要提示

基金管理人的董事会、董事保证本报告所载资料不存在虚假记载、误导性陈述或重大遗漏，并对其内容的真实性、准确性和完整性承担个别及连带的法律责任。本年度报告已经全部独立董事签字同意，并由董事长签发。

基金托管人中信建投证券股份有限公司根据本基金合同规定，于 2026 年 3 月 25 日复核了本报告中的财务指标、净值表现、利润分配情况、财务会计报告、投资组合报告等内容，保证复核内容不存在虚假记载、误导性陈述或者重大遗漏。

基金管理人承诺以诚实信用、勤勉尽责的原则管理和运用基金资产，但不保证基金一定盈利。

基金的过往业绩并不代表其未来表现。投资有风险，投资者在作出投资决策前应仔细阅读本基金的招募说明书及其更新。

安永华明会计师事务所（特殊普通合伙）为本基金出具了无保留意见的审计报告，基金管理人在本报告中对相关事项亦有详细说明，请投资者注意阅读。

本报告期自 2025 年 1 月 1 日起至 2025 年 12 月 31 日止。

1.2 目录

§ 1 重要提示及目录	2
1.1 重要提示	2
1.2 目录	3
§ 2 基金简介	5
2.1 基金基本情况	5
2.2 基金产品说明	5
2.3 基金管理人和基金托管人	6
2.4 信息披露方式	6
2.5 其他相关资料	6
§ 3 主要财务指标、基金净值表现及利润分配情况	7
3.1 主要会计数据和财务指标	7
3.2 基金净值表现	8
3.3 其他指标	11
3.4 过去三年基金的利润分配情况	11
§ 4 管理人报告	11
4.1 基金管理人及基金经理情况	11
4.2 管理人对报告期内本基金运作合规守信情况的说明	12
4.3 管理人对报告期内公平交易情况的专项说明	13
4.4 管理人对报告期内基金的投资策略和业绩表现的说明	14
4.5 管理人对宏观经济、证券市场及行业走势的简要展望	15
4.6 管理人内部有关本基金的监察稽核工作情况	15
4.7 管理人对报告期内基金估值程序等事项的说明	16
4.8 管理人对报告期内基金利润分配情况的说明	17
4.9 报告期内管理人对本基金持有人数或基金资产净值预警情形的说明	17
§ 5 托管人报告	17
5.1 报告期内本基金托管人合规守信情况声明	17
5.2 托管人对报告期内本基金投资运作合规守信、净值计算、利润分配等情况的说明	17
5.3 托管人对本年度报告中财务信息等内容真实、准确和完整发表意见	17
§ 6 审计报告	17
6.1 审计报告基本信息	17
6.2 审计报告的基本内容	18
§ 7 年度财务报表	19
7.1 资产负债表	19
7.2 利润表	21
7.3 净资产变动表	22
7.4 报表附注	24

§ 8 投资组合报告	53
8.1 期末基金资产组合情况	53
8.2 报告期末按行业分类的股票投资组合	53
8.3 期末按公允价值占基金资产净值比例大小排序的所有股票投资明细	55
8.4 报告期内股票投资组合的重大变动	78
8.5 期末按债券品种分类的债券投资组合	79
8.6 期末按公允价值占基金资产净值比例大小排序的前五名债券投资明细	80
8.7 期末按公允价值占基金资产净值比例大小排序的所有资产支持证券投资明细	80
8.8 报告期末按公允价值占基金资产净值比例大小排序的前五名贵金属投资明细	80
8.9 期末按公允价值占基金资产净值比例大小排序的前五名权证投资明细	80
8.10 本基金投资股指期货的投资政策	80
8.11 报告期末本基金投资的国债期货交易情况说明	80
8.12 投资组合报告附注	80
§ 9 基金份额持有人信息	81
9.1 期末基金份额持有人户数及持有人结构	81
9.2 期末基金管理人的从业人员持有本基金的情况	82
9.3 期末基金管理人的从业人员持有本开放式基金份额总量区间情况	82
9.4 期末兼任私募资产管理计划投资经理的基金经理本人及其直系亲属持有本人管理的产品情况	82
§ 10 开放式基金份额变动	82
§ 11 重大事件揭示	83
11.1 基金份额持有人大会决议	83
11.2 基金管理人、基金托管人的专门基金托管部门的重大人事变动	83
11.3 涉及基金管理人、基金财产、基金托管业务的诉讼	83
11.4 基金投资策略的改变	83
11.5 为基金进行审计的会计师事务所情况	84
11.6 管理人、托管人及相关从业人员受调查或处罚等情况	84
11.7 基金租用证券公司交易单元的有关情况	84
11.8 其他重大事件	85
§ 12 影响投资者决策的其他重要信息	87
12.1 报告期内单一投资者持有基金份额比例达到或超过 20%的情况	87
12.2 影响投资者决策的其他重要信息	87
§ 13 备查文件目录	87
13.1 备查文件目录	87
13.2 存放地点	87
13.3 查阅方式	87

§ 2 基金简介

2.1 基金基本情况

基金名称	景顺长城中证 1000 指数增强型证券投资基金	
基金简称	景顺长城中证 1000 指数增强	
基金主代码	015495	
基金运作方式	契约型开放式	
基金合同生效日	2022 年 4 月 27 日	
基金管理人	景顺长城基金管理有限公司	
基金托管人	中信建投证券股份有限公司	
报告期末基金份额总额	62,121,018.10 份	
基金合同存续期	不定期	
下属分级基金的基金简称	景顺长城中证 1000 指数增强 A	景顺长城中证 1000 指数增强 C
下属分级基金的交易代码	015495	015496
报告期末下属分级基金的份额总额	31,758,584.02 份	30,362,434.08 份

2.2 基金产品说明

投资目标	本基金为增强型指数基金，在力求有效跟踪标的指数，控制本基金的净值增长率与业绩比较基准之间的日均跟踪偏离度的绝对值不超过 0.5%，年跟踪误差不超过 7.75% 的基础上，结合量化方法追求超越标的指数的业绩水平。
投资策略	<p>1、资产配置策略</p> <p>本基金为指数基金，股票投资比例范围为基金资产的 90%—95%，大类资产配置不作为本基金的核心策略。一般情况下将保持各类资产配置的基本稳定。在综合考量系统性风险、各类资产收益风险比值、股票资产估值、流动性要求、申购赎回以及分红等因素后，对基金资产配置做出合适调整。</p> <p>2、股票投资策略</p> <p>本基金作为增强型的指数基金，一方面采用指数化被动投资以追求有效跟踪标的指数，另一方面采用量化模型调整投资组合力求超越标的指数表现。</p> <p>3、债券投资策略</p> <p>债券投资在保证资产流动性的基础上，采取利率预期策略、信用策略和时机策略相结合的积极性投资方法，力求在控制各类风险的基础上获取稳定的收益。</p> <p>4、股指期货投资策略</p> <p>本基金参与股指期货交易，根据风险管理的原则，以套期保值为目的，制定相应的投资策略。</p> <p>5、国债期货投资策略</p> <p>本基金可投资国债期货和其他经中国证监会允许的衍生金融产品。</p>

	<p>6、股票期权投资策略</p> <p>本基金投资股票期权将按照风险管理的原则，以套期保值为主要目的，结合投资目标、比例限制、风险收益特征以及法律法规的相关限定和要求，确定参与股票期权交易的投资时机和投资比例。</p> <p>7、资产支持证券投资策略</p> <p>本基金将通过对宏观经济、提前偿还率、资产池结构以及资产池资产所在行业景气变化等因素的研究，预测资产池未来现金流变化，并通过研究标的证券发行条款，预测提前偿还率变化对标的证券的久期与收益率的影响。</p> <p>8、参与融资及转融通证券出借业务的投资策略</p> <p>本基金参与融资业务将严格遵守中国证监会及相关法律法规的约束，合理利用融资发掘可能的增值机会。</p> <p>9、信用衍生品投资策略</p> <p>本基金按照风险管理原则，以风险对冲为目的，参与信用衍生品交易。</p>
业绩比较基准	中证 1000 指数收益率×95%+商业银行活期存款利率(税后)×5%
风险收益特征	本基金是一只股票指数增强型基金，其预期风险与预期收益高于混合型基金、债券型基金与货币市场基金。同时，本基金主要投资于标的指数成份股及其备选成份股，具有与标的指数相似的风险收益特征。

2.3 基金管理人和基金托管人

项目		基金管理人	基金托管人
名称		景顺长城基金管理有限公司	中信建投证券股份有限公司
信息披露 负责人	姓名	杨崑阳	邱珂磊
	联系电话	0755-82370388	4008-888-108
	电子邮箱	investor@igwfm.com	service@csc.com.cn
客户服务电话		4008888606	95587
传真		0755-22381339	010-56162085
注册地址		深圳市福田区中心四路 1 号嘉里建设广场第一座 21 层	北京市朝阳区安立路 66 号 4 号楼
办公地址		深圳市福田区中心四路 1 号嘉里建设广场第一座 21 层	北京市朝阳区景辉街 16 号院 1 号楼泰康集团大厦 8 层/18 层，北京市朝阳区光华路 10 号院中信大厦 82 层
邮政编码		518048	100020
法定代表人		叶才	刘成

2.4 信息披露方式

本基金选定的信息披露报纸名称	上海证券报
登载基金年度报告正文的管理人互联网网址	www.igwfm.com
基金年度报告备置地点	基金管理人的办公场所

2.5 其他相关资料

项目	名称	办公地址
会计师事务所	安永华明会计师事务所(特殊)	北京市东城区东长安街 1 号东方广场安永大楼

	普通合伙)	17 层 01-12 室
注册登记机构	景顺长城基金管理有限公司	深圳市福田区中心四路 1 号嘉里建设广场第一座 21 层

§ 3 主要财务指标、基金净值表现及利润分配情况

3.1 主要会计数据和财务指标

金额单位：人民币元

3.1.1 期间 数据 和指 标	2025 年		2024 年		2023 年	
	景顺长城中证 1000 指数增强 A	景顺长城中证 1000 指数增强 C	景顺长城中证 1000 指数增强 A	景顺长城中证 1000 指数增强 C	景顺长城中证 1000 指数增强 A	景顺长城中证 1000 指数增强 C
	本期 已实 现收 益	13,881,775.74	10,991,865.01	2,993,425.46	63,728.48	-1,968,356.57
本期 利润	14,692,092.25	11,610,724.54	4,232,102.14	1,255,640.98	1,168,393.74	1,183,211.53
加权 平均 基金 份额 本期 利润	0.3666	0.3523	0.0724	0.0149	0.0202	0.0154
本期 加权 平均 净值 利润 率	30.40%	29.46%	7.85%	1.63%	1.95%	1.50%
本期 基金 份额 净值 增长 率	36.20%	35.67%	7.67%	7.24%	-0.11%	-0.51%
3.1.2 期末 数据 和指 标	2025 年末		2024 年末		2023 年末	
期末 可供	13,992,540.52	12,739,357.74	2,865,126.56	1,838,584.01	-1,029,640.11	-2,301,318.12

分配利润						
期末可供分配基金份额利润	0.4406	0.4196	0.0576	0.0464	-0.0176	-0.0242
期末基金资产净值	45,751,124.54	43,101,791.82	52,605,576.32	41,505,312.25	57,352,836.30	92,641,440.64
期末基金份额净值	1.4405	1.4195	1.0576	1.0463	0.9823	0.9757
3.1.3 累计期末指标	2025 年末		2024 年末		2023 年末	
基金份额累计净值增长率	44.05%	41.95%	5.76%	4.63%	-1.77%	-2.43%

注：1、本期已实现收益指基金本期利息收入、投资收益、其他收入（不含公允价值变动收益）扣除相关费用和信用减值损失后的余额，本期利润为本期已实现收益加上本期公允价值变动收益。

2、期末可供分配利润采用期末资产负债表中未分配利润与未分配利润中已实现部分的孰低数。

3、基金份额净值的计算精确到小数点后四位，小数点后第五位舍去，由此产生的误差计入基金资产。

4、上述基金业绩指标不包括持有人认购或交易基金的各项费用，计入费用后实际收益水平要低于所列数字。

3.2 基金净值表现

3.2.1 基金份额净值增长率及其与同期业绩比较基准收益率的比较

景顺长城中证 1000 指数增强 A

阶段	份额净值增长率①	份额净值增长率标准差	业绩比较基准收益率③	业绩比较基准收益率标	①—③	②—④
----	----------	------------	------------	------------	-----	-----

		②		准差④		
过去三个月	1.64%	1.08%	0.28%	1.07%	1.36%	0.01%
过去六个月	23.90%	1.06%	18.49%	1.06%	5.41%	0.00%
过去一年	36.20%	1.31%	26.12%	1.32%	10.08%	-0.01%
过去三年	46.48%	1.46%	20.34%	1.48%	26.14%	-0.02%
自基金合同 生效起至今	44.05%	1.41%	42.40%	1.45%	1.65%	-0.04%

景顺长城中证 1000 指数增强 C

阶段	份额净值增 长率①	份额净值增 长率标准差 ②	业绩比较基 准收益率③	业绩比较基 准收益率标 准差④	①—③	②—④
过去三个月	1.55%	1.08%	0.28%	1.07%	1.27%	0.01%
过去六个月	23.65%	1.06%	18.49%	1.06%	5.16%	0.00%
过去一年	35.67%	1.31%	26.12%	1.32%	9.55%	-0.01%
过去三年	44.74%	1.46%	20.34%	1.48%	24.40%	-0.02%
自基金合同 生效起至今	41.95%	1.41%	42.40%	1.45%	-0.45%	-0.04%

3.2.2 自基金合同生效以来基金份额累计净值增长率变动及其与同期业绩比较基准收益率变动的比较

景顺长城中证1000指数增强A累计净值增长率与同期业绩比较基准收益率的历史走势对比图

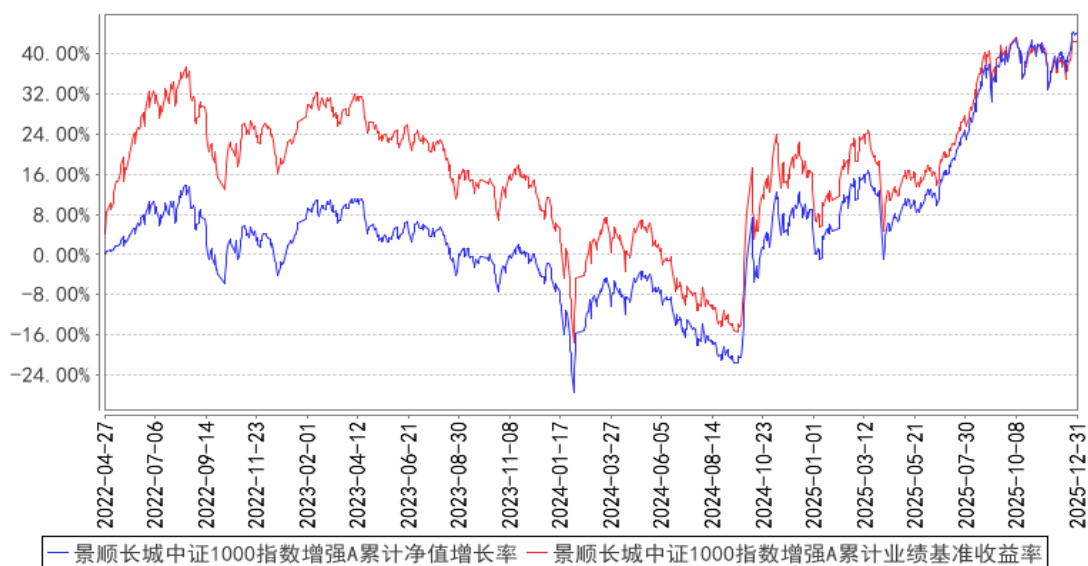

景顺长城中证1000指数增强C累计净值增长率与同期业绩比较基准收益率的历史走势对比图

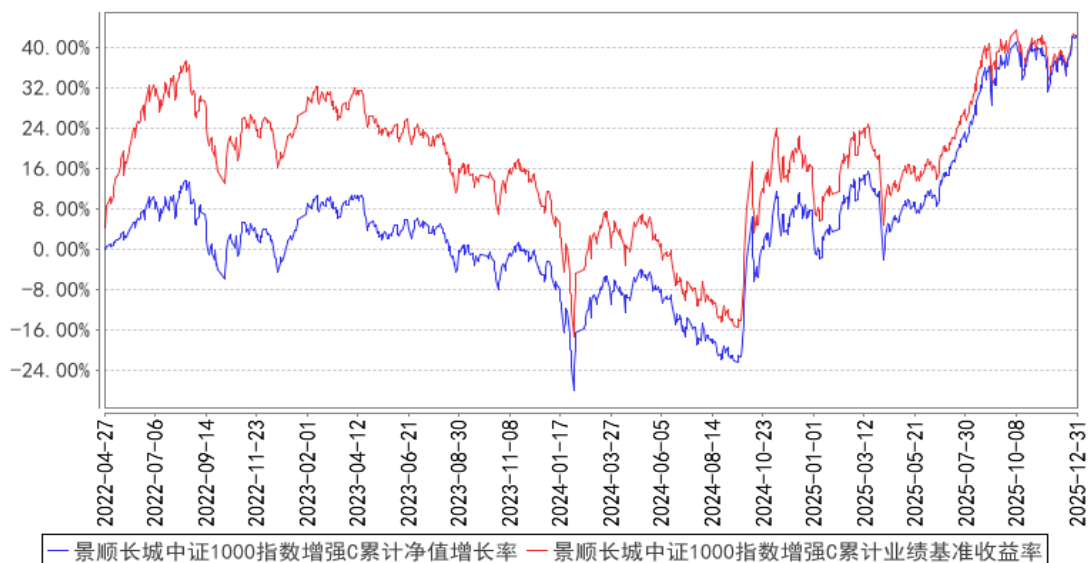

注：本基金的投资组合比例为：本基金股票资产占基金资产的比例为 90%-95%，投资于标的指数成份股及其备选成份股（含存托凭证，下同）的比例不低于非现金基金资产的 80%。每个交易日日终在扣除股指期货、国债期货、股票期权合约需缴纳的交易保证金后，基金保留的现金或投资于到期日在一年以内的政府债券的比例合计不低于基金资产净值的 5%，其中现金不包括结算备付金、存出保证金、应收申购款等。股指期货、国债期货、股票期权及其他金融工具的投资比例依照法律法规或监管机构的规定执行。本基金的建仓期为自 2022 年 4 月 27 日基金合同生效日起 6 个月。建仓期结束时，本基金投资组合达到上述投资组合比例的要求。

3.2.3 自基金合同生效以来基金每年净值增长率及其与同期业绩比较基准收益率的比较

景顺长城中证1000指数增强A基金每年净值增长率与同期业绩比较基准收益率的对比图

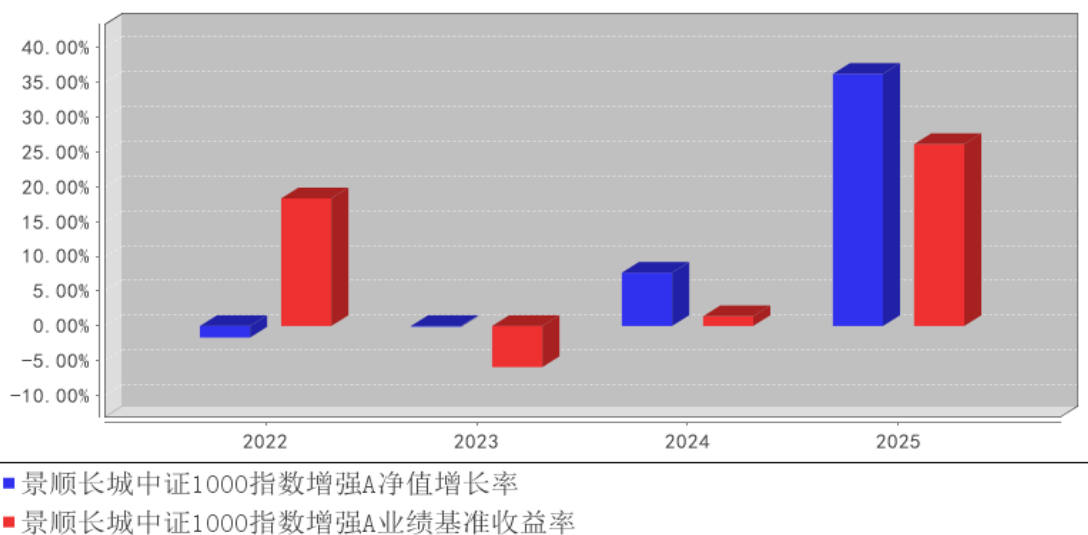

景顺长城中证1000指数增强C基金每年净值增长率与同期业绩比较基准收益率的对比图

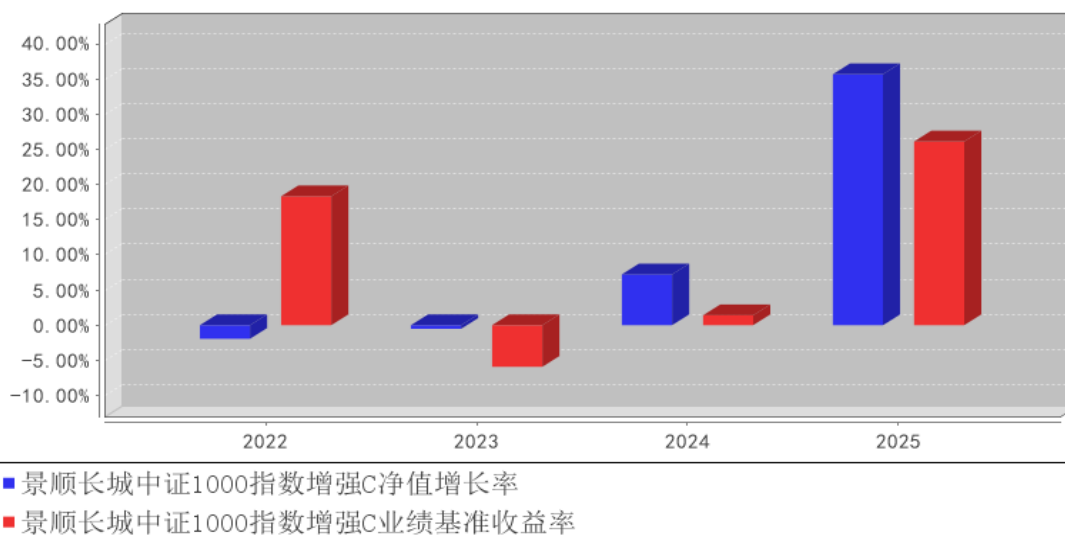

注：2022 年净值增长率与业绩比较基准收益率的实际计算期间为 2022 年 04 月 27 日（基金合同生效日）至 2022 年 12 月 31 日。

3.3 其他指标

无。

3.4 过去三年基金的利润分配情况

本基金过去三年未进行利润分配。

§ 4 管理人报告

4.1 基金管理人及基金经理情况

4.1.1 基金管理人及其管理基金的经验

本基金管理人景顺长城基金管理有限公司（以下简称“本公司”）是经中国证监会证监基金字[2003]76号文批准设立的证券投资基金管理公司，由长城证券股份有限公司、景顺资产管理有限公司、开滦（集团）有限责任公司、大连实德集团有限公司共同发起设立，并于2003年6月9日获得开业批文，注册资本1.3亿元人民币，目前，各家出资比例分别为49%、49%、1%、1%。总部设在深圳，在北京、上海、广州设有分公司，并设立全资子公司——景顺长城资产管理（深圳）有限公司。

本公司拥有公募、特定客户资产管理、QDII等业务资格，截至2025年12月31日，本公司旗下共管理210只开放式基金，在主动权益、固定收益、指数投资、量化投资、海外投资、资产配置等多个领域布局。

本公司采用团队投资方式，即通过整个投资部门全体人员的共同努力，争取良好投资业绩。

4.1.2 基金经理（或基金经理小组）及基金经理助理简介

姓名	职务	任本基金的基金经理（助理）期限		证券从业年限	说明
		任职日期	离任日期		
徐喻军	本基金的基金经理	2022 年 4 月 27 日	-	15 年	理学硕士，CFA。曾任安信证券风险管理部风险管理专员。2012 年 3 月加入本公司，担任量化及 ETF 投资部 ETF 专员，自 2014 年 4 月起担任量化及指数投资部基金经理。具有 15 年证券、基金行业从业经验。
黎海威	本基金的基金经理	2022 年 4 月 27 日	-	22 年	经济学硕士，CFA。曾任美国穆迪 KMV 公司研究员，美国贝莱德集团（原巴克莱国际投资管理有限公司）基金经理、主动股票部副总裁，香港海通国际资产管理有限公司（海通国际投资管理有限公司）量化总监。2012 年 8 月加入本公司，自 2013 年 10 月起担任量化及指数投资部基金经理，现任公司副总经理、量化及指数投资部总经理、基金经理。具有 22 年证券、基金行业从业经验。

注：1、对基金的首任基金经理，其“任职日期”按基金合同生效日填写，“离任日期”为根据公司决定的解聘日期（公告前一日）；对此后的非首任基金经理，“任职日期”指根据公司决定聘任后的公告日期，“离任日期”指根据公司决定的解聘日期（公告前一日）；

2、证券从业的含义遵从行业协会《证券业从业人员资格管理办法》的相关规定。

4.1.3 期末兼任私募资产管理计划投资经理的基金经理同时管理的产品情况

无。

4.1.4 基金经理薪酬机制

本报告期内，本基金的基金经理无兼任私募资产管理计划投资经理的情况。

4.2 管理人对报告期内本基金运作合规守信情况的说明

本报告期内，本基金管理人严格遵守《中华人民共和国证券投资基金法》、《公开募集证券投资基金运作管理办法》、《公开募集证券投资基金销售机构监督管理办法》和《公开募集证券投资基金信息披露管理办法》等有关法律法规及各项实施准则、《景顺长城中证 1000 指数增强型证券投资基金基金合同》和其他有关法律法规的规定，本着诚实信用、勤勉尽责的原则管理和运用基金资产，在严格控制风险的基础上，为基金持有人谋求最大利益。本报告期内，基金运作整体合法合规，未发现损害基金持有人利益的行为。基金的投资范围、投资比例及投资组合符合有关法律法规及基金合同的规定。

4.3 管理人对报告期内公平交易情况的专项说明

4.3.1 公平交易制度和控制方法

为了进一步规范和完善本基金管理人（以下简称“本公司”）投资和交易管理，严格遵守法律法规关于公平交易的相关规定，根据《中华人民共和国证券投资基金法》、《证券投资基金管理公司管理办法》、《证券投资基金管理公司公平交易制度指导意见（2011 年修订）》、《基金经理兼任私募资产管理计划投资经理工作指引（试行）》等法律法规，本公司制定了《景顺长城基金管理有限公司公平交易指引》，该《指引》涵盖了境内上市股票、债券的一级市场申购、二级市场交易等投资管理活动，同时对授权、研究分析与投资决策、交易执行的内部控制、交易指令的分配执行、公平交易监控、报告措施及信息披露、利益冲突的防范和异常交易的监控等方面进行了全面规范。具体控制措施如下：

1、授权、研究分析与投资决策的内部控制

建立投资授权制度，明确各投资决策主体的职责和权限划分；建立客观的研究方法，任何投资分析和建议均应有充分的事实和数据支持，避免主观臆断，严禁利用内幕信息作为投资依据；确保所有投资组合平等地享有研究成果；根据不同投资组合的投资目标、投资风格、投资范围和投资限制等，建立不同投资组合的投资主题库和交易对手备选库，投资组合经理在此基础上根据投资授权构建具体的投资组合并独立进行投资决策。

2、交易执行的内部控制

本公司实行集中交易制度，将投资管理职能和交易执行职能相隔离；建立公平的交易分配机制，确保各投资组合享有公平的交易执行机会。同时严格控制不同投资组合之间的同日反向交易，严格禁止可能导致不公平交易和利益输送的同日反向交易。

3、交易指令分配的控制

所有投资对象的交易指令必须经由交易管理部总监或其授权人审核后分配至交易员执行。

交易员对于接收到的交易指令依照时间优先、价格优先的顺序执行。在执行多个投资组合在同一时点就同一证券下达的相同方向的投资指令时，需根据价格优先、比例分配的原则，经过公平性审核，公平对待多个不同投资组合的投资指令。

4、公平交易监控

本公司建立异常交易行为日常监控和分析评估制度。交易管理部负责异常交易的日常实时监控，风险管理部于每季度和每年度对公司管理的不同投资组合的整体收益率差异、分投资类别（股票、债券）的收益率差异进行分析，对连续四个季度期间内、不同时间窗内（如 1 日内、3 日内、5 日内）公司管理的不同投资组合的同向交易的交易价差进行分析，对不同投资组合临近交易日

的反向交易的交易价差进行分析。相关投资组合经理应对异常交易情况进行合理解释，由投资组合经理、督察长、总经理签署后，妥善保存分析报告备查。如果在上述分析期间内，公司管理的所有投资组合同向交易价差出现异常情况，应重新核查公司投资决策和交易执行环节的内部控制，针对潜在问题完善公平交易制度，并在监察稽核季度报告和年度报告中对此做专项说明。

4.3.2 公平交易制度的执行情况

本报告期内，本基金管理人严格执行《证券投资基金管理公司公平交易制度指导意见（2011年修订）》，完善相应制度及流程，通过系统和人工等各种方式在各业务环节严格控制交易公平执行，公平对待旗下管理的所有投资组合。本报告期内本基金管理人根据《证券投资基金管理公司公平交易制度指导意见（2011年修订）》及《景顺长城基金管理有限公司公平交易指引》对本年度同向交易价差进行了专项分析，未发现不公平交易的情况。

4.3.2.1 增加执行的基金经理公平交易制度执行情况及公平交易管理情况

本报告期内，本基金的基金经理无兼任私募资产管理计划投资经理的情况。

4.3.3 异常交易行为的专项说明

本报告期内，本管理人管理的所有投资组合参与的交易所公开竞价，同日反向交易成交较少的单边交易量超过该证券当日成交量的 5% 的交易共有 25 次，为公司旗下的指数量化投资组合与其他组合因投资策略需要而发生的同日反向交易，或为公司管理的投资组合与公司担任投资顾问的 MOM 组合因投资策略不同而发生的同日反向交易。

本报告期内，未发现有可能导致不公平交易和利益输送的异常交易。

4.4 管理人对报告期内基金的投资策略和业绩表现的说明

4.4.1 报告期内基金投资策略和运作分析

回顾 2025 年，国内经济总体保持平稳运行，出口的韧性远超市场预期，展现出我国强劲的产业竞争力。从数据来看，2025 年全年 GDP 增长 5.0%，出口全年实现 5.5% 的增速，出口依然是经济增长的重要引擎。2025 年 10 月至 12 月国内制造业 PMI 依次为 49、49.2、50.1，制造业景气度持续改善，2026 年 1 月 PMI 有所回落，显示出新的增量政策依然有一定必要性。2026 年 1 月 CPI 同比上涨 0.20%，环比上涨 0.20%，PPI 同比下滑 1.40%，环比上涨 0.40%，价格水平的改善有望支撑企业盈利回暖。2026 年 1 月 M1 同比增长 4.90%，M2 同比增长 9.0%，流动性环境改善为经济复苏提供了支撑。2025 年 A 股市场呈现震荡向上格局，风格上成长优于价值，上证指数上涨 18.41%，沪深 300 指数和创业板指数分别上涨 17.66% 和 49.57%。

4.4.2 报告期内基金的业绩表现

本报告期内，本基金 A 类份额净值增长率为 36.20%，业绩比较基准收益率为 26.12%。

本报告期内，本基金 C 类份额净值增长率为 35.67%，业绩比较基准收益率为 26.12%。

4.5 管理人对宏观经济、证券市场及行业走势的简要展望

展望未来，2026 年作为“十五五”规划的开局之年，期待国内政策发力，叠加欧美日韩财政共振，以及联储降息带动全球金融条件的进一步放松，我们认为 2026 年实现经济开门红概率较高。随着“反内卷”政策的推进以及需求的逐步回升，价格水平有望得到修复，企业盈利也将进一步改善；在经济新旧动能转换的过程中，新质生产力相关产业有望迎来快速发展，权益市场依然具有较多结构性的投资机会。相对宽松的流动性环境，市场层面相对分散的结构性行情，这对于我们量化选股模型是相对有利的。长期来看，改革创新是保持经济增长的根本动力，在科学技术带动产业升级的大背景下，我们对经济的长期健康发展持较为乐观的态度。目前 A 股市场整体估值已进入长期价值配置区间，具有较高成长性的行业和较强竞争力的公司，将具备较高的投资价值。

本基金是以中证 1000 指数为基准的指数增强基金，中证 1000 指数作为中小市值企业的代表，在市场预期改善以及经济修复的过程中将有更大的弹性。选股层面，我们的投资组合主要以基本面量化选股为主，风格上维持价值和成长之间的平衡，同时关注现金流良好和内生长稳健的公司，在股市波动中以自下而上选股为主以期产生持续稳定的超额收益。

4.6 管理人内部有关本基金的监察稽核工作情况

本报告期内，本基金管理人继续完善内部控制体系和内部控制制度，健全管理制度和业务规章，依据国家相关法律法规、内部控制制度、内部管理制度和业务规章、基金合同以及基金招募说明书对本基金的投资、销售、运营等业务中的内部控制完善程度和执行情况进行持续的监察稽核，对监察稽核中发现的问题及时提示，督促改进并跟踪改进效果。定期编制监察稽核报告，及时报送上级监管部门（如需）。

为提高防范和化解经营风险的能力，确保经营业务稳健运行和受托资产安全完整，保障基金份额持有人利益，本基金管理人采取的主要措施包括：

1、进一步完善内部控制体系和内部控制制度。本公司已经建立了科学合理的层次分明的包括内控组织架构、控制程序和控制措施以及控制职责在内的运行高效、严密的内部控制体系。

2、进一步健全管理制度和业务规章。在已建立的基本管理制度、业务流程、规章等基础上，根据公司的业务发展和法律法规的颁布情况，对相关管理制度和业务流程规章进行全面修订及更新，从管理制度和业务流程上进行风险控制，进一步强化内部制度的执行力度。

3、坚持岗位分离、相互制衡的内控机制。在岗位设置上继续采取严格的分离制度，形成不同岗位之间的相互制衡机制，从岗位设置上减少和防范操作及操守风险。

4、持续地对基金经营业务的合法合规性进行监控。采取了实时监控、常规稽核、专项稽核和

临时稽核等方式，对发现的问题及时提示并督促改进，防范各种违法违规行为的发生，切实保护基金份额持有人的合法权益。

5、执行以 KPI(Key Performance Indicator 主要绩效指标)为风险控制主要手段和评估标准的风险评估、预警、报告、控制以及监督程序。并通过适当的控制流程，定期或实时对风险进行评估、预警和监督，从而确认、评估和预警与公司管理及基金运作有关的风险。通过顺畅的报告渠道，对风险问题进行层层监督、管理和控制，使部门和管理层及时把握风险状况并快速做出风险控制决策。

6、采用自动化监督控制系统。采用电子化投资交易系统，对投资比例进行限制，有效地防止合规性运作风险和操作风险。

7、按照法律法规的要求，认真做好旗下各只基金的信息披露工作，确保有关信息披露的真实、完整、准确、及时。

8、定期不定期地组织合规培训。通过结合外部律师培训、内部合规培训以及证券业协会的后续教育课程，进一步加强对员工的合规教育，健全公司合规文化。

本基金管理人承诺将一如既往地本着诚实信用、勤勉尽责的原则管理和运用基金资产，不断提高内部监察稽核工作的科学性和有效性，努力防范和控制各种风险，充分保障基金份额持有人的合法权益。

4.7 管理人对报告期内基金估值程序等事项的说明

本基金管理人成立基金估值委员会对基金财产的估值方法及程序作决策，基金估值委员会在遵守法律法规的前提下，通过参考行业协会的估值指引及独立第三方估值服务机构的估值数据等方式，谨慎合理地制定高效可行的估值方法，及时准确地进行份额净值的计量，保护基金份额持有人的合法权益。

基金日常估值由基金管理人同基金托管人一同进行。基金份额净值由基金管理人完成估值后，将估值结果以双方认可的方式报送给基金托管人，基金托管人按基金合同规定的估值方法、时间、程序进行复核，无误后返回给基金管理人，由基金管理人对外公布。月末、年中和年末估值复核与基金会计账目的核对同时进行。

当发生了影响估值方法和程序的有效性及其适用性的情况时，通过会议方式启动估值委员会的运作。研究人员凭借其丰富的专业技能和对市场产品的长期深入的跟踪研究，综合宏观经济、行业发展及个券状况等各方面因素，从价值投资的角度进行理论分析，并根据分析的结果向基金估值委员会提出有关估值方法或估值模型的建议。风险管理人员根据研究人员提出的估值方法或估值模型进行计算及验证，并根据计算和验证的结果与投资人员共同确定估值方法并提交估值委员

会。基金事务部基金会计负责与基金托管人沟通，必要时应就所采用的估值技术、假设及输入值得适当性等咨询会计师事务所的专业意见。法律、监察稽核部相关人员负责监察执行估值政策及程序的合规性，控制执行中可能发生的风险。估值委员会共同讨论通过后，基金事务部基金会计根据估值委员会确认的估值方法对各基金进行估值核算并与基金托管行核对，法律、监察稽核部负责对外进行信息披露。

截止本报告期末，本基金管理人已与中债金融估值中心有限公司、中证指数有限公司合作，由其提供相关债券品种、流通受限股票的估值参考数据。

4.8 管理人对报告期内基金利润分配情况的说明

本基金本报告期内未实施利润分配。

4.9 报告期内管理人对本基金持有人数或基金资产净值预警情形的说明

无。

§ 5 托管人报告

5.1 报告期内本基金托管人遵规守信情况声明

在本报告期内，本基金托管人在托管景顺长城中证 1000 指数增强型证券投资基金过程中，严格遵守了《中华人民共和国证券投资基金法》及其他有关法律法规和基金合同的有关规定，不存在损害基金份额持有人利益的行为，尽职尽责地履行了基金托管人应尽的义务。

5.2 托管人对报告期内本基金投资运作遵规守信、净值计算、利润分配等情况的说明

在本报告期内，本基金托管人按照相关法律法规、基金合同、托管协议和其他有关规定，对本基金的基金资产净值计算、基金费用开支方面进行了认真的复核，对本基金的投资运作进行了监督，未发现基金管理人有关损害基金份额持有人利益的行为。

5.3 托管人对本年度报告中财务信息等内容的真实、准确和完整发表意见

本报告中财务指标、净值收益表现、收益分配情况、财务会计报告、投资组合报告的数据真实、准确和完整（注：财务会计报告中的“金融工具风险及管理”部分，以及涉及关联方和基金份额持有人信息等相关数据未在托管人复核范围内）。

§ 6 审计报告

6.1 审计报告基本信息

财务报表是否经过审计	是
审计意见类型	标准无保留意见
审计报告编号	安永华明（2026）审字第 70015711_H74 号

6.2 审计报告的基本内容

审计报告标题	审计报告
审计报告收件人	景顺长城中证 1000 指数增强型证券投资基金全体基金份额持有人
审计意见	我们审计了景顺长城中证 1000 指数增强型证券投资基金的财务报表，包括 2025 年 12 月 31 日的资产负债表，2025 年度的利润表、净资产变动表以及相关财务报表附注。 我们认为，后附的景顺长城中证 1000 指数增强型证券投资基金的财务报表在所有重大方面按照企业会计准则的规定编制，公允反映了景顺长城中证 1000 指数增强型证券投资基金 2025 年 12 月 31 日的财务状况以及 2025 年度的经营成果和净资产变动情况。
形成审计意见的基础	我们按照中国注册会计师审计准则的规定执行了审计工作。审计报告的“注册会计师对财务报表审计的责任”部分进一步阐述了我们在这些准则下的责任。按照《中国注册会计师独立性准则第 1 号——财务报表审计和审阅业务对独立性的要求》和中国注册会计师职业道德守则，我们独立于景顺长城中证 1000 指数增强型证券投资基金，并履行了职业道德方面的其他责任。我们在审计中遵循了对公众利益实体审计的独立性要求。我们相信，我们获取的审计证据是充分、适当的，为发表审计意见提供了基础。
其他信息	景顺长城中证 1000 指数增强型证券投资基金管理层对其他信息负责。其他信息包括年度报告中涵盖的信息，但不包括财务报表和我们的审计报告。 我们对财务报表发表的审计意见不涵盖其他信息，我们也不对其他信息发表任何形式的鉴证结论。 结合我们对财务报表的审计，我们的责任是阅读其他信息，在此过程中，考虑其他信息是否与财务报表或我们在审计过程中了解到的情况存在重大不一致或者似乎存在重大错报。基于我们已执行的工作，如果我们确定其他信息存在重大错报，我们应当报告该事实。在这方面，我们无任何事项需要报告。
管理层和治理层对财务报表的责任	管理层负责按照企业会计准则的规定编制财务报表，使其实现公允反映，并设计、执行和维护必要的内部控制，以使财务报表不存在由于舞弊或错误导致的重大错报。 在编制财务报表时，管理层负责评估景顺长城中证 1000 指数增强型证券投资基金的持续经营能力，披露与持续经营相关的事项（如适用），并运用持续经营假设，除非计划进行清算、终止运营或别无其他现实的选择。 治理层负责监督景顺长城中证 1000 指数增强型证券投资基金的财务报告过程。
注册会计师对财务报表审计的责任	我们的目标是对财务报表整体是否不存在由于舞弊或错误导致的重大错报获取合理保证，并出具包含审计意见的审计报告。合理保证是高水平的保证，但并不能保证按照审计准则执行的审计在某一重大错报存在时总能发现。错报可能由于

	<p>舞弊或错误导致，如果合理预期错报单独或汇总起来可能影响财务报表使用者依据财务报表作出的经济决策，则通常认为错报是重大的。</p> <p>在按照审计准则执行审计工作的过程中，我们运用职业判断，并保持职业怀疑。同时，我们也执行以下工作：</p> <p>（1）识别和评估由于舞弊或错误导致的财务报表重大错报风险，设计和实施审计程序以应对这些风险，并获取充分、适当的审计证据，作为发表审计意见的基础。由于舞弊可能涉及串通、伪造、故意遗漏、虚假陈述或凌驾于内部控制之上，未能发现由于舞弊导致的重大错报的风险高于未能发现由于错误导致的重大错报的风险。</p> <p>（2）了解与审计相关的内部控制，以设计恰当的审计程序，但目的并非对内部控制的有效性发表意见。</p> <p>（3）评价管理层选用会计政策的恰当性和作出会计估计及相关披露的合理性。</p> <p>（4）对管理层使用持续经营假设的恰当性得出结论。同时，根据获取的审计证据，就可能对景顺长城中证 1000 指数增强型证券投资基金持续经营能力产生重大疑虑的事项或情况是否存在重大不确定性得出结论。如果我们得出结论认为存在重大不确定性，审计准则要求我们在审计报告中提请报表使用者注意财务报表中的相关披露；如果披露不充分，我们应当发表非无保留意见。我们的结论基于截至审计报告日可获得的信息。然而，未来的事项或情况可能导致景顺长城中证 1000 指数增强型证券投资基金不能持续经营。</p> <p>（5）评价财务报表的总体列报（包括披露）、结构和内容，并评价财务报表是否公允反映相关交易和事项。</p> <p>我们与治理层就计划的审计范围、时间安排和重大审计发现等事项进行沟通，包括沟通我们在审计中识别出的值得关注的内部控制缺陷。</p>
会计师事务所的名称	安永华明会计师事务所（特殊普通合伙）
注册会计师的姓名	吴翠蓉 林恩丽
会计师事务所的地址	中国 北京
审计报告日期	2026 年 3 月 25 日

§ 7 年度财务报表

7.1 资产负债表

会计主体：景顺长城中证 1000 指数增强型证券投资基金

报告截止日：2025 年 12 月 31 日

单位：人民币元

资产	附注号	本期末 2025 年 12 月 31 日	上年度末 2024 年 12 月 31 日
资产：			

货币资金	7.4.7.1	5,576,435.69	27,153,914.37
结算备付金		2,114,738.77	679,015.09
存出保证金		357,072.00	142,939.20
交易性金融资产	7.4.7.2	81,212,717.82	87,822,055.68
其中：股票投资		81,212,717.82	86,814,294.04
基金投资		-	-
债券投资		-	1,007,761.64
资产支持证券投资		-	-
贵金属投资		-	-
其他投资		-	-
衍生金融资产	7.4.7.3	-	-
买入返售金融资产	7.4.7.4	-	-
债权投资	7.4.7.5	-	-
其中：债券投资		-	-
资产支持证券投资		-	-
其他投资		-	-
其他债权投资	7.4.7.6	-	-
其他权益工具投资	7.4.7.7	-	-
应收清算款		-	-
应收股利		-	-
应收申购款		219,584.05	290,202.30
递延所得税资产		-	-
其他资产	7.4.7.8	-	-
资产总计		89,480,548.33	116,088,126.64
负债和净资产	附注号	本期末 2025年12月31日	上年度末 2024年12月31日
负 债：			
短期借款		-	-
交易性金融负债		-	-
衍生金融负债	7.4.7.3	-	-
卖出回购金融资产款		-	-
应付清算款		-	-
应付赎回款		498,651.82	21,815,678.28
应付管理人报酬		74,673.32	102,177.45
应付托管费		11,201.02	15,326.64
应付销售服务费		14,534.33	22,027.64
应付投资顾问费		-	-
应交税费		8,550.71	-
应付利润		-	-
递延所得税负债		-	-
其他负债	7.4.7.9	20,020.77	22,028.06
负债合计		627,631.97	21,977,238.07
净资产：			

实收基金	7.4.7.10	62,121,018.10	89,407,178.00
其他综合收益	7.4.7.11	-	-
未分配利润	7.4.7.12	26,731,898.26	4,703,710.57
净资产合计		88,852,916.36	94,110,888.57
负债和净资产总计		89,480,548.33	116,088,126.64

注：报告截止日 2025 年 12 月 31 日，基金份额总额 62,121,018.10 份，其中本基金 A 类份额净值人民币 1.4405 元，基金份额 31,758,584.02 份；本基金 C 类份额净值人民币 1.4195 元，基金份额 30,362,434.08 份。

7.2 利润表

会计主体：景顺长城中证 1000 指数增强型证券投资基金

本报告期：2025 年 1 月 1 日至 2025 年 12 月 31 日

单位：人民币元

项目	附注号	本期	上年度可比期间
		2025 年 1 月 1 日至 2025 年 12 月 31 日	2024 年 1 月 1 日至 2024 年 12 月 31 日
一、营业总收入		27,575,903.95	7,449,268.67
1. 利息收入		45,409.31	67,265.38
其中：存款利息收入	7.4.7.13	45,409.31	67,265.38
债券利息收入		-	-
资产支持证券利息收入		-	-
买入返售金融资产收入		-	-
其他利息收入		-	-
2. 投资收益（损失以“-”填列）		25,987,513.05	4,828,131.90
其中：股票投资收益	7.4.7.14	23,950,251.03	2,583,337.06
基金投资收益		-	-
债券投资收益	7.4.7.15	35,667.70	22,509.92
资产支持证券投资	7.4.7.16	-	-
收益		-	-
贵金属投资收益	7.4.7.17	-	-
衍生工具收益	7.4.7.18	990,096.92	49,099.92
股利收益	7.4.7.19	1,011,497.40	2,173,185.00
以摊余成本计量的金融资产终止确认产生的收益		-	-
其他投资收益		-	-
3. 公允价值变动收益（损失以“-”号填列）	7.4.7.20	1,429,176.04	2,430,589.18
4. 汇兑收益（损失以“-”		-	-

号填列)			
5. 其他收入 (损失以“-”号填列)	7.4.7.21	113,805.55	123,282.21
减: 二、营业总支出		1,273,087.16	1,961,525.55
1. 管理人报酬	7.4.10.2.1	879,609.23	1,311,532.39
其中: 暂估管理人报酬		-	-
2. 托管费	7.4.10.2.2	131,941.39	196,729.94
3. 销售服务费	7.4.10.2.3	157,964.72	309,085.56
4. 投资顾问费		-	-
5. 利息支出		-	-
其中: 卖出回购金融资产支出		-	-
6. 信用减值损失	7.4.7.22	-	-
7. 税金及附加		3,570.91	2,177.66
8. 其他费用	7.4.7.23	100,000.91	142,000.00
三、利润总额 (亏损总额以“-”号填列)		26,302,816.79	5,487,743.12
减: 所得税费用		-	-
四、净利润 (净亏损以“-”号填列)		26,302,816.79	5,487,743.12
五、其他综合收益的税后净额		-	-
六、综合收益总额		26,302,816.79	5,487,743.12

7.3 净资产变动表

会计主体: 景顺长城中证 1000 指数增强型证券投资基金

本报告期: 2025 年 1 月 1 日至 2025 年 12 月 31 日

单位: 人民币元

项目	本期 2025 年 1 月 1 日至 2025 年 12 月 31 日			
	实收基金	其他综合收益	未分配利润	净资产合计
一、上期期末净资产	89,407,178.00	-	4,703,710.57	94,110,888.57
加: 会计政策变更	-	-	-	-
前期差错更正	-	-	-	-
其他	-	-	-	-
二、本期期初净资产	89,407,178.00	-	4,703,710.57	94,110,888.57
三、本期增减变动额 (减少以“-”号填列)	-27,286,159.90	-	22,028,187.69	-5,257,972.21

(一)、综合收益总额	-	-	26,302,816.79	26,302,816.79
(二)、本期基金份额交易产生的净资产变动数 (净资产减少以“-”号填列)	-27,286,159.90	-	-4,274,629.10	-31,560,789.00
其中：1. 基金申购款	56,551,098.84	-	12,889,043.27	69,440,142.11
2. 基金赎回款	-83,837,258.74	-	-17,163,672.37	-101,000,931.11
(三)、本期向基金份额持有人分配利润产生的净资产变动(净资产减少以“-”号填列)	-	-	-	-
(四)、其他综合收益结转留存收益	-	-	-	-
四、本期期末净资产	62,121,018.10	-	26,731,898.26	88,852,916.36
项目	上年度可比期间 2024年1月1日至2024年12月31日			
	实收基金	其他综合收益	未分配利润	净资产合计
一、上期期末净资产	153,325,235.17	-	-3,330,958.23	149,994,276.94
加：会计政策变更	-	-	-	-
前期差错更正	-	-	-	-
其他	-	-	-	-
二、本期期初净资产	153,325,235.17	-	-3,330,958.23	149,994,276.94
三、本期增减变动额(减少以“-”号填列)	-63,918,057.17	-	8,034,668.80	-55,883,388.37
(一)、综合收益总额	-	-	5,487,743.12	5,487,743.12
(二)、本期基金份额交易产生的净资产变动数 (净资产减少以“-”号填列)	-63,918,057.17	-	2,546,925.68	-61,371,131.49

其中：1. 基金申购款	132,050,776.24	-	-8,910,895.39	123,139,880.85
2. 基金赎回款	-195,968,833.41	-	11,457,821.07	-184,511,012.34
(三)、本期向基金份额持有人分配利润产生的净资产变动（净资产减少以“-”号填列）	-	-	-	-
(四)、其他综合收益结转留存收益	-	-	-	-
四、本期期末净资产	89,407,178.00	-	4,703,710.57	94,110,888.57

报表附注为财务报表的组成部分。

本报告 7.1 至 7.4 财务报表由下列负责人签署：

康乐

吴建军

邵媛媛

基金管理人负责人

主管会计工作负责人

会计机构负责人

7.4 报表附注

7.4.1 基金基本情况

景顺长城中证 1000 指数增强型证券投资基金（以下简称“本基金”），系根据中国证券监督管理委员会（以下简称“中国证监会”）证监许可[2022]478 号文《关于准予景顺长城中证 1000 指数增强型证券投资基金注册的批复》，由景顺长城基金管理有限公司依照《中华人民共和国证券投资基金法》和《景顺长城中证 1000 指数增强型证券投资基金基金合同》作为发起人向社会公开募集，基金合同于 2022 年 4 月 27 日生效。本基金为契约型开放式，存续期限不定。设立时募集的扣除认购费后的实收基金（本金）为人民币 581,796,523.71 元，在募集期间产生的活期存款利息为人民币 107,725.39 元，以上实收基金（本息）合计为人民币 581,904,249.10 元，折合 581,904,249.10 份基金份额。本基金的基金管理人为景顺长城基金管理有限公司，登记机构为本基金管理人，基金托管人为中信建投证券股份有限公司。

根据《景顺长城中证 1000 指数增强型证券投资基金基金合同》和《景顺长城中证 1000 指数增强型证券投资基金招募说明书》，本基金根据认购费、申购费、销售服务费收取方式的不同，将基金份额分为不同的类别。在投资者认购/申购时收取前端认购/申购费用，且不从本类别基金资

产净值中计提销售服务费的，称为 A 类基金份额；在投资者认购/申购时不收取认购/申购费用，而是从本类别基金资产净值中计提销售服务费的，称为 C 类基金份额。由于基金费用的不同，本基金 A 类基金份额和 C 类基金份额分别计算基金份额净值。

本基金投资范围主要为标的指数成份股及备选成份股（含存托凭证，下同），此外，为更好地实现投资目标，本基金可少量投资于部分非成份股（包含创业板、科创板及其他经中国证监会核准或注册上市的股票及存托凭证）、债券（包括国内依法发行和上市交易的国债、央行票据、金融债券、企业债券、公司债券、中期票据、短期融资券、超短期融资券、公开发行的次级债券、政府支持机构债券、政府支持债券、地方政府债券、可转换债券、可交换公司债）、资产支持证券、债券回购、银行存款（包括协议存款、定期存款及其他银行存款）、同业存单、货币市场工具、股指期货、国债期货、股票期权、信用衍生品以及经中国证监会允许基金投资的其他金融工具，但需符合中国证监会的相关规定。本基金将根据法律法规的规定参与转融通证券出借及融资业务。

本基金的投资组合比例为：本基金股票资产占基金资产的比例为 90%-95%，投资于标的指数成份股及其备选成份股（含存托凭证，下同）的比例不低于非现金基金资产的 80%。每个交易日日终在扣除股指期货、国债期货、股票期权合约需缴纳的交易保证金后，基金保留的现金或投资于到期日在一年以内的政府债券的比例合计不低于基金资产净值的 5%，其中现金不包括结算备付金、存出保证金、应收申购款等。股指期货、国债期货、股票期权及其他金融工具的投资比例依照法律法规或监管机构的规定执行。

本基金的业绩比较基准为：中证 1000 指数收益率×95%+商业银行活期存款利率（税后）×5%。

本财务报表由本基金的基金管理人景顺长城基金管理有限公司于 2026 年 3 月 25 日批准报出。

7.4.2 会计报表的编制基础

本财务报表系按照财政部颁布的《企业会计准则——基本准则》以及其后颁布及修订的具体会计准则、解释以及《资产管理产品相关会计处理规定》和其他相关规定（统称“企业会计准则”）编制，同时，在信息披露和估值方面，也参考了中国证监会颁布的《中国证券监督管理委员会关于证券投资基金估值业务的指导意见》、《公开募集证券投资基金信息披露管理办法》、《证券投资基金信息披露内容与格式准则》第 2 号《年度报告的内容与格式》、《证券投资基金信息披露编报规则》第 3 号《会计报表附注的编制及披露》、《证券投资基金信息披露 XBRL 模板第 3 号〈年度报告和中期报告〉》以及中国证监会和中国证券投资基金业协会颁布的其他相关规定。

本财务报表以本基金持续经营为基础列报。

7.4.3 遵循企业会计准则及其他有关规定的声明

本财务报表符合企业会计准则的要求，真实、完整地反映了本基金于 2025 年 12 月 31 日的财

务状况以及 2025 年度的经营成果和净资产变动情况。

7.4.4 重要会计政策和会计估计

7.4.4.1 会计年度

本基金会计年度为公历 1 月 1 日起至 12 月 31 日止。

7.4.4.2 记账本位币

本基金的记账本位币为人民币。

7.4.4.3 金融资产和金融负债的分类

金融工具是指形成本基金的金融资产（或负债），并形成其他单位的金融负债（或资产）或权益工具的合同。

（1）金融资产分类

本基金的金融资产于初始确认时根据管理金融资产的业务模式和金融资产的合同现金流量特征分类为：以公允价值计量且其变动计入当期损益的金融资产、以摊余成本计量的金融资产；

（2）金融负债分类

本基金的金融负债于初始确认时分类为：以公允价值计量且其变动计入当期损益的金融负债、以摊余成本计量的金融负债。

7.4.4.4 金融资产和金融负债的初始确认、后续计量和终止确认

本基金于成为金融工具合同的一方时确认一项金融资产或金融负债。

划分为以公允价值计量且其变动计入当期损益的金融资产和金融负债，以及不作为有效套期工具的衍生工具，按照取得时的公允价值作为初始确认金额，相关的交易费用在发生时计入当期损益。

划分为以摊余成本计量的金融资产和金融负债，按照取得时的公允价值作为初始确认金额，相关交易费用计入其初始确认金额。

对于以公允价值计量且其变动计入当期损益的金融资产，采用公允价值进行后续计量，所有公允价值变动计入当期损益。

对于以摊余成本计量的金融资产，采用实际利率法确认利息收入，其终止确认、修改或减值产生的利得或损失，均计入当期损益。

本基金以预期信用损失为基础，对以摊余成本计量的金融资产进行减值处理并确认损失准备。对于不含重大融资成分的应收款项，本基金运用简化计量方法，按照相当于整个存续期内的预期信用损失金额计量损失准备。除上述采用简化计量方法以外的金融资产，本基金在每个估值日评估其信用风险自初始确认后是否已经显著增加，如果信用风险自初始确认后未显著增加，处于第

一阶段，本基金按照相当于未来 12 个月内预期信用损失的金额计量损失准备，并按照账面余额和实际利率计算利息收入；如果信用风险自初始确认后已显著增加但尚未发生信用减值的，处于第二阶段，本基金按照相当于整个存续期内预期信用损失的金额计量损失准备，并按照账面余额和实际利率计算利息收入；如果初始确认后发生信用减值的，处于第三阶段，本基金按照相当于整个存续期内预期信用损失的金额计量损失准备，并按照摊余成本和实际利率计算利息收入。

本基金在每个估值日评估相关金融工具的信用风险自初始确认后是否已显著增加。本基金以单项金融工具或者具有相似信用风险特征的金融工具组合为基础，通过比较金融工具在估值日发生违约的风险与在初始确认日发生违约的风险，以确定金融工具预计存续期内发生违约风险的变化情况。

本基金计量金融工具预期信用损失的方法反映的因素包括：通过评价一系列可能的结果而确定的无偏概率加权平均金额、货币时间价值，以及在估值日无须付出不必要的额外成本或努力即可获得有关过去事项、当前状况以及未来经济状况预测的合理且有依据的信息。

当对金融资产预期未来现金流量具有不利影响的一项或多项事件发生时，该金融资产成为已发生信用减值的金融资产。

当本基金不再合理预期能够全部或部分收回金融资产合同现金流量时，本基金直接减记该金融资产的账面余额。

当收取该金融资产现金流量的合同权利终止，或该收取金融资产现金流量的权利已转移，且符合金融资产转移的终止确认条件的，金融资产将终止确认。

本基金已将金融资产所有权上几乎所有的风险和报酬转移给转入方的，终止确认该金融资产；保留了金融资产所有权上几乎所有的风险和报酬的，不终止确认该金融资产；本基金既没有转移也没有保留金融资产所有权上几乎所有的风险和报酬的，分别下列情况处理：放弃了对该金融资产控制的，终止确认该金融资产并确认产生的资产和负债；未放弃对该金融资产控制的，按照其继续涉入所转移金融资产的程度确认有关金融资产，并相应确认有关负债。

对于以公允价值计量且其变动计入当期损益的金融负债（含交易性金融负债和衍生金融负债），按照公允价值进行后续计量，所有公允价值变动均计入当期损益。对于以摊余成本计量的金融负债，采用实际利率法，按照摊余成本进行后续计量。如果金融负债的责任已履行、撤销或届满，则对金融负债进行终止确认。

7.4.4.5 金融资产和金融负债的估值原则

公允价值，是指市场参与者在计量日发生的有序交易中，出售一项资产所能收到或者转移一项负债所需支付的价格。本基金以公允价值计量相关资产或负债，假定出售资产或者转移负债的

有序交易在相关资产或负债的主要市场进行；不存在主要市场的，本基金假定该交易在相关资产或负债的最有利市场进行。主要市场（或最有利市场）是本基金在计量日能够进入的交易市场。本基金采用市场参与者在对该资产或负债定价时为实现其经济利益最大化所使用的假设。

在财务报表中以公允价值计量或披露的资产和负债，根据对公允价值计量整体而言具有重要意义的最低层次输入值，确定所属的公允价值层次：第一层次输入值，在计量日能够取得的相同资产或负债在活跃市场上未经调整的报价；第二层次输入值，除第一层次输入值外相关资产或负债直接或间接可观察的输入值；第三层次输入值，相关资产或负债的不可观察输入值。

每个资产负债表日，本基金对在财务报表中确认的持续以公允价值计量的资产和负债进行重新评估，以确定是否在公允价值计量层次之间发生转换。

本基金持有的以公允价值计量且其变动计入当期损益的金融资产和金融负债按如下原则确定公允价值并进行估值：

(1) 存在活跃市场的金融工具，按照估值日能够取得的相同资产或负债在活跃市场上未经调整的报价作为公允价值；估值日无报价且最近交易日后未发生影响公允价值计量的重大事件的，应采用最近交易日的报价确定公允价值。有充足证据表明估值日或最近交易日的报价不能真实反映公允价值的，应对报价进行调整，确定公允价值。

与上述投资品种相同，但具有不同特征的，应以相同资产或负债的公允价值为基础，并在估值技术中考虑不同特征因素的影响。特征是指对资产出售或使用的限制等，如果该限制是针对资产持有者的，那么在估值技术中不应将该限制作为特征考虑。此外，基金管理人不应考虑因大量持有相关资产或负债所产生的溢价或折价；

(2) 不存在活跃市场的金融工具，应采用在当前情况下适用并且有足够可利用数据和其他信息支持的估值技术确定公允价值。采用估值技术确定公允价值时，应优先使用可观察输入值，只有在无法取得相关资产或负债可观察输入值或取得不切实可行的情况下，才使用不可观察输入值；

(3) 如有确凿证据表明按上述方法进行估值不能客观反映其公允价值的，基金管理人可根据具体情况与基金托管人商定后，按最能反映公允价值的方法估值；

(4) 如有新增事项，按国家最新规定估值。

7.4.4.6 金融资产和金融负债的抵销

当本基金具有抵销已确认金融资产和金融负债的法定权利，且该种法定权利现在是可执行的，同时本基金计划以净额结算或同时变现该金融资产和清偿该金融负债时，金融资产和金融负债以相互抵销后的金额在资产负债表内列示。除此以外，金融资产和金融负债在资产负债表内分别列示，不予相互抵销。

7.4.4.7 实收基金

实收基金为对外发行的基金份额总额所对应的金额。由于申购和赎回引起的实收基金变动分别于基金申购确认日及基金赎回确认日确认。

7.4.4.8 损益平准金

损益平准金包括已实现损益平准金和未实现损益平准金。已实现损益平准金指在申购或赎回基金份额时，申购或赎回款项中包含的按累计未分配的已实现收益/（损失）占净资产比例计算的金额。未实现损益平准金指在申购或赎回基金份额时，申购或赎回款项中包含的按累计未实现利得/（损失）占净资产比例计算的金额。损益平准金于基金申购确认日或基金赎回确认日确认，并于期末全额转入“未分配利润/（累计亏损）”。

7.4.4.9 收入/（损失）的确认和计量

（1）对于以摊余成本计量的金融资产，采用实际利率法计算的利息扣除在适用情况下的相关税费后的净额确认利息收入，计入当期损益。处置时，其处置价格扣除相关交易费用后的净额与账面价值之间的差额确认为投资收益。

（2）对于以公允价值计量且其变动计入当期损益的金融资产和金融负债，相关交易费用直接计入投资收益。以公允价值计量且其变动计入当期损益的金融资产为债务工具投资的，在持有期间将按票面或合同利率计算的利息收入扣除在适用情况下的相关税费后的净额计入投资收益，扣除该部分利息后的公允价值变动额计入公允价值变动损益；除上述之外的以公允价值计量且其变动计入当期损益的金融资产和金融负债的公允价值变动形成的应计入当期损益的利得或损失扣除在适用情况下预估的增值税费后的净额计入公允价值变动损益。处置时，其处置价格与初始确认金额之间的差额扣除相关交易费用及在适用情况下的相关税费后的净额确认为投资收益。

本基金在同时符合下列条件时确认股利收入并计入当期损益：1）本基金收取股利的权利已经确立；2）与股利相关的经济利益很可能流入本基金；3）股利的金额能够可靠计量。

（3）其他收入在经济利益很可能流入从而导致资产增加或者负债减少、且经济利益的流入额能够可靠计量时确认。

7.4.4.10 费用的确认和计量

本基金的管理人报酬和托管费等费用按照权责发生制原则，在本基金接受相关服务的期间计入当期损益。

以摊余成本计量的金融负债在持有期间确认的利息支出按实际利率法计算，实际利率法与直线法差异较小的则按直线法计算。

7.4.4.11 基金的收益分配政策

本基金同一类别的每一基金份额享有同等分配权。本基金收益以现金形式分配，但基金份额持有人可选择现金红利或将现金红利按分红除权日的基金份额净值自动转为基金份额进行再投资。若期末未分配利润中的未实现部分为正数，包括基金经营活动产生的未实现损益以及基金份额交易产生的未实现平准金等，则期末可供分配利润的金额为期末未分配利润中的已实现部分；若期末未分配利润的未实现部分为负数，则期末可供分配利润的金额为期末未分配利润，即已实现部分相抵未实现部分后的余额。基金收益分配后各类基金份额的基金份额净值不能低于该类基金份额的面值，即基金收益分配基准日的各类基金份额的基金份额净值减去每单位该类基金份额收益分配金额后不能低于面值。

经宣告的拟分配基金收益于分红除权日从净资产转出。

7.4.4.12 外币交易

外币交易按交易发生日的即期汇率将外币金额折算为人民币金额。

外币货币性项目，于估值日采用估值日的即期汇率折算为人民币，所产生的折算差额直接计入汇兑损益科目。以公允价值计量的外币非货币性项目，于估值日采用估值日的即期汇率折算为人民币，所产生的折算差额直接计入公允价值变动损益科目。

7.4.4.13 分部报告

经营分部是指本基金内同时满足下列条件的组成部分：

- (1) 该组成部分能够在日常活动中产生收入、发生费用；
- (2) 能够定期评价该组成部分的经营成果，以决定向其配置资源、评价其业绩；
- (3) 能够取得该组成部分的财务状况、经营成果和现金流量等有关会计信息。

如果两个或多个经营分部具有相似的经济特征，并且满足一定条件的，则合并为一个经营分部。

本基金目前以一个经营分部运作，不需要进行分部报告的披露。

7.4.4.14 其他重要的会计政策和会计估计

无。

7.4.5 会计政策和会计估计变更以及差错更正的说明

7.4.5.1 会计政策变更的说明

无。

7.4.5.2 会计估计变更的说明

无。

7.4.5.3 差错更正的说明

无。

7.4.6 税项

(1) 增值税及附加

根据财政部、国家税务总局财税[2016]36号文《关于全面推开营业税改征增值税试点的通知》的规定，经国务院批准，自2016年5月1日起在全国范围内全面推开营业税改征增值税试点，金融业纳入试点范围，由缴纳营业税改为缴纳增值税。对证券投资基金（封闭式证券投资基金，开放式证券投资基金）管理人运用基金买卖股票、债券的转让收入免征增值税；国债、地方政府债利息收入以及金融同业往来利息收入免征增值税；存款利息收入不征收增值税；

根据财政部、国家税务总局财税[2016]46号文《关于进一步明确全面推开营改增试点金融业有关政策的通知》的规定，金融机构开展的质押式买入返售金融商品业务及持有政策性金融债券取得的利息收入属于金融同业往来利息收入；

根据财政部、国家税务总局财税[2016]70号文《关于金融机构同业往来等增值税政策的补充通知》的规定，金融机构开展的买断式买入返售金融商品业务、同业存款、同业存单以及持有金融债券取得的利息收入属于金融同业往来利息收入；

根据财政部、国家税务总局财税[2016]140号文《关于明确金融 房地产开发 教育辅助服务等增值税政策的通知》的规定，本基金运营过程中发生的增值税应税行为，以本基金的基金管理人为增值税纳税人；

根据财政部、国家税务总局财税[2017]56号文《关于资管产品增值税有关问题的通知》的规定，证券投资基金的基金管理人运营证券投资基金过程中发生的增值税应税行为，暂适用简易计税方法，按照3%的征收率缴纳增值税。对证券投资基金在2018年1月1日前运营过程中发生的增值税应税行为，未缴纳增值税的，不再缴纳；已缴纳增值税的，已纳税额从证券投资基金的基金管理人以后月份的增值税应纳税额中抵减。增值税应税行为的销售额根据财政部、国家税务总局财税[2017]90号文《关于租入固定资产进项税额抵扣等增值税政策的通知》的规定确定；

根据财政部、国家税务总局公告2025年第4号《关于国债等债券利息收入增值税政策的公告》，自2025年8月8日起，对在该日期之后（含当日）新发行的国债、地方政府债券、金融债券的利息收入，恢复征收增值税。对在该日期之前已发行的国债、地方政府债券、金融债券（包含在2025年8月8日之后续发行的部分）的利息收入，继续免征增值税直至债券到期。

增值税附加税包括城市维护建设税、教育费附加和地方教育附加，以实际缴纳的增值税税额为计税依据，分别按7%、3%和2%的比例缴纳城市维护建设税、教育费附加和地方教育附加。

（2）企业所得税

根据财政部、国家税务总局财税[2004]78 号文《关于证券投资基金税收政策的通知》的规定，自 2004 年 1 月 1 日起，对证券投资基金（封闭式证券投资基金，开放式证券投资基金）管理人运用基金买卖股票、债券的差价收入，继续免征企业所得税；

根据财政部、国家税务总局财税[2008]1 号文《关于企业所得税若干优惠政策的通知》的规定，对证券投资基金从证券市场中取得的收入，包括买卖股票、债券的差价收入，股权的股息、红利收入，债券的利息收入及其他收入，暂不征收企业所得税。

（3）个人所得税

根据财政部、国家税务总局财税[2008]132 号文《财政部、国家税务总局关于储蓄存款利息所得有关个人所得税政策的通知》的规定，自 2008 年 10 月 9 日起，对储蓄存款利息所得暂免征收个人所得税；

根据财政部、国家税务总局、中国证监会财税[2012]85 号文《关于实施上市公司股息红利差别化个人所得税政策有关问题的通知》的规定，自 2013 年 1 月 1 日起，（如有）证券投资基金从公开发行和转让市场取得的上市公司股票，持股期限在 1 个月以内（含 1 个月）的，其股息红利所得全额计入应纳税所得额；持股期限在 1 个月以上至 1 年（含 1 年）的，暂减按 50% 计入应纳税所得额；持股期限超过 1 年的，暂减按 25% 计入应纳税所得额。上述所得统一适用 20% 的税率计征个人所得税；

根据财政部、国家税务总局、中国证监会财税[2015]101 号文《关于上市公司股息红利差别化个人所得税政策有关问题的通知》的规定，自 2015 年 9 月 8 日起，（如有）证券投资基金从公开发行和转让市场取得的上市公司股票，持股期限超过 1 年的，股息红利所得暂免征收个人所得税。

（4）印花税（如适用）

经国务院批准，财政部、国家税务总局研究决定，自 2008 年 4 月 24 日起，调整证券（股票）交易印花税税率，由原先的 3% 调整为 1%，自 2008 年 9 月 19 日起，调整由出让方按证券（股票）交易印花税税率缴纳印花税，受让方不再征收，税率不变；根据财政部、税务总局公告 2023 年第 39 号《关于减半征收证券交易印花税的公告》的规定，自 2023 年 8 月 28 日起，证券交易印花税实施减半征收。

（5）境外投资

本基金运作过程中如有涉及的境外投资的税项问题，根据财政部、国家税务总局、中国证监会财税[2014]81 号文《关于沪港股票市场交易互联互通机制试点有关税收政策的通知》、财税

[2016]127 号文《关于深港股票市场交易互联互通机制试点有关税收政策的通知》及其他境内外相关税务法规的规定和实务操作执行。

7.4.7 重要财务报表项目的说明

7.4.7.1 货币资金

单位：人民币元

项目	本期末	上年度末
	2025 年 12 月 31 日	2024 年 12 月 31 日
活期存款	1,170,867.98	24,355,843.69
等于：本金	1,170,508.02	24,355,285.98
加：应计利息	359.96	557.71
减：坏账准备	-	-
定期存款	-	-
等于：本金	-	-
加：应计利息	-	-
减：坏账准备	-	-
其中：存款期限 1 个月以内	-	-
存款期限 1 个月（含）-3 个月	-	-
存款期限 3 个月（含）至 1 年	-	-
存款期限 1 年（含）以上	-	-
其他存款	4,405,567.71	2,798,070.68
等于：本金	4,405,238.56	2,797,490.93
加：应计利息	329.15	579.75
减：坏账准备	-	-
合计	5,576,435.69	27,153,914.37

注：其他存款为存放在证券经纪商经纪专用证券账户的证券交易结算资金。

7.4.7.2 交易性金融资产

单位：人民币元

项目	本期末			
	2025 年 12 月 31 日			
	成本	应计利息	公允价值	公允价值变动
股票	79,219,809.16	-	81,212,717.82	1,992,908.66
贵金属投资-金交所黄金合约	-	-	-	-
债券	交易所市场	-	-	-
	银行间市场	-	-	-
	合计	-	-	-

资产支持证券	-	-	-	-
基金	-	-	-	-
其他	-	-	-	-
合计	79,219,809.16	-	81,212,717.82	1,992,908.66
项目	上年度末 2024 年 12 月 31 日			
	成本	应计利息	公允价值	公允价值变动
股票	86,237,431.42	-	86,814,294.04	576,862.62
贵金属投资-金交所 黄金合约	-	-	-	-
债券	交易所市场	999,970.00	5,961.64	1,007,761.64
	银行间市场	-	-	-
	合计	999,970.00	5,961.64	1,007,761.64
资产支持证券	-	-	-	-
基金	-	-	-	-
其他	-	-	-	-
合计	87,237,401.42	5,961.64	87,822,055.68	578,692.62

7.4.7.3 衍生金融资产/负债

7.4.7.3.1 衍生金融资产/负债期末余额

单位：人民币元

项目	本期末 2025 年 12 月 31 日			
	合同/名义 金额	公允价值		备注
		资产	负债	
利率衍生 工具	-	-	-	
货币衍生 工具	-	-	-	
权益衍生 工具	2,995,600.00	-	-	
其中： 股指期货 投资	2,995,600.00	-	-	
其他衍生 工具	-	-	-	
合计	2,995,600.00	-	-	
项目	上年度末 2024 年 12 月 31 日			
	合同/名义 金额	公允价值		备注
		资产	负债	
利率衍生 工具	-	-	-	
货币衍生	-	-	-	

工具				
权益衍生工具	1,226,120.00	-	-	
其中： 股指期货投资	1,226,120.00	-	-	
其他衍生工具	-	-	-	
合计	1,226,120.00	-	-	

注：衍生金融资产项下的国债/股指期货投资期末合同/名义金额为初始合约价值。

7.4.7.3.2 期末基金持有的期货合约情况

单位：人民币元

代码	名称	持仓量（买/卖）	合约市值	公允价值变动
IM2603	IM2603	2.00	2,975,600.00	-20,000.00
合计				-20,000.00
减：可抵销期货暂收款				-20,000.00
净额				0.00

注：1、衍生金融资产项下的国债/股指期货投资净额为 0。在当日无负债结算制度下，结算准备金已包括所持国债/股指期货合约产生的持仓损益，则衍生金融资产项下的国债/股指期货投资与相关的期货暂收款（结算所得的持仓损益）之间按抵销后的净额为 0。

2、买入持仓量以正数表示，卖出持仓量以负数表示。

7.4.7.3.3 期末基金持有的黄金衍生品情况

无。

7.4.7.4 买入返售金融资产

7.4.7.4.1 各项买入返售金融资产期末余额

本基金本报告期末及上年度末的买入返售金融资产余额为零。

7.4.7.4.2 期末买断式逆回购交易中取得的债券

本基金本报告期末及上年度末买断式逆回购交易中取得的债券余额为零。

7.4.7.4.3 按预期信用损失一般模型计提减值准备的说明

无。

7.4.7.5 债权投资

7.4.7.5.1 债权投资情况

本基金本报告期末及上年度末的债权投资余额为零。

7.4.7.5.2 债权投资减值准备计提情况

本基金本报告期末及上年度末的债权投资余额为零。

7.4.7.6 其他债权投资

7.4.7.6.1 其他债权投资情况

本基金本报告期末及上年度末的其他债权投资余额为零。

7.4.7.6.2 其他债权投资减值准备计提情况

本基金本报告期末及上年度末的其他债权投资余额为零。

7.4.7.7 其他权益工具投资

7.4.7.7.1 其他权益工具投资情况

本基金本报告期末及上年度末的其他权益工具投资余额为零。

7.4.7.7.2 报告期末其他权益工具投资情况

本基金本报告期末及上年度末的其他权益工具投资余额为零。

7.4.7.8 其他资产

本基金本报告期末及上年度末的其他资产余额为零。

7.4.7.9 其他负债

单位：人民币元

项目	本期末 2025 年 12 月 31 日	上年度末 2024 年 12 月 31 日
应付券商交易单元保证金	-	-
应付赎回费	20.77	28.06
应付证券出借违约金	-	-
应付交易费用	-	-
其中：交易所市场	-	-
银行间市场	-	-
应付利息	-	-
预提费用	20,000.00	22,000.00
合计	20,020.77	22,028.06

7.4.7.10 实收基金

金额单位：人民币元

景顺长城中证 1000 指数增强 A

项目	本期 2025 年 1 月 1 日至 2025 年 12 月 31 日	
	基金份额（份）	账面金额
上年度末	49,740,449.76	49,740,449.76
本期申购	16,903,788.92	16,903,788.92
本期赎回（以“-”号填列）	-34,885,654.66	-34,885,654.66
基金拆分/份额折算前	-	-

基金拆分/份额折算调整	-	-
本期申购	-	-
本期赎回(以“-”号填列)	-	-
本期末	31,758,584.02	31,758,584.02

景顺长城中证 1000 指数增强 C

项目	本期 2025 年 1 月 1 日至 2025 年 12 月 31 日	
	基金份额(份)	账面金额
上年度末	39,666,728.24	39,666,728.24
本期申购	39,647,309.92	39,647,309.92
本期赎回(以“-”号填列)	-48,951,604.08	-48,951,604.08
基金拆分/份额折算前	-	-
基金拆分/份额折算调整	-	-
本期申购	-	-
本期赎回(以“-”号填列)	-	-
本期末	30,362,434.08	30,362,434.08

注：申购含红利再投、转换入份额；赎回含转换出份额。

7.4.7.11 其他综合收益

无。

7.4.7.12 未分配利润

单位：人民币元

景顺长城中证 1000 指数增强 A

项目	已实现部分	未实现部分	未分配利润合计
上年度末	5,567,946.86	-2,702,820.30	2,865,126.56
加：会计政策变更	-	-	-
前期差错更正	-	-	-
其他	-	-	-
本期期初	5,567,946.86	-2,702,820.30	2,865,126.56
本期利润	13,881,775.74	810,316.51	14,692,092.25
本期基金份额交易产生的变动数	-4,313,825.17	749,146.88	-3,564,678.29
其中：基金申购款	4,435,693.05	-205,401.39	4,230,291.66
基金赎回款	-8,749,518.22	954,548.27	-7,794,969.95
本期已分配利润	-	-	-
本期末	15,135,897.43	-1,143,356.91	13,992,540.52

景顺长城中证 1000 指数增强 C

项目	已实现部分	未实现部分	未分配利润合计
上年度末	3,995,126.22	-2,156,542.21	1,838,584.01
加：会计政策变更	-	-	-
前期差错更正	-	-	-
其他	-	-	-

本期期初	3,995,126.22	-2,156,542.21	1,838,584.01
本期利润	10,991,865.01	618,859.53	11,610,724.54
本期基金份额交易产生的变动数	-1,147,819.12	437,868.31	-709,950.81
其中：基金申购款	9,627,915.37	-969,163.76	8,658,751.61
基金赎回款	-10,775,734.49	1,407,032.07	-9,368,702.42
本期已分配利润	-	-	-
本期末	13,839,172.11	-1,099,814.37	12,739,357.74

7.4.7.13 存款利息收入

单位：人民币元

项目	本期 2025年1月1日至2025年12月31日	上年度可比期间 2024年1月1日至2024年12月31日
活期存款利息收入	21,111.78	44,615.83
定期存款利息收入	-	-
其他存款利息收入	9,249.90	9,691.80
结算备付金利息收入	15,041.89	12,957.75
其他	5.74	-
合计	45,409.31	67,265.38

7.4.7.14 股票投资收益

7.4.7.14.1 股票投资收益项目构成

单位：人民币元

项目	本期 2025年1月1日至2025年12月31日	上年度可比期间 2024年1月1日至2024年12月31日
股票投资收益——买卖股票差价收入	23,950,251.03	2,583,337.06
股票投资收益——赎回差价收入	-	-
股票投资收益——申购差价收入	-	-
股票投资收益——证券出借差价收入	-	-
合计	23,950,251.03	2,583,337.06

7.4.7.14.2 股票投资收益——买卖股票差价收入

单位：人民币元

项目	本期 2025年1月1日至2025年12月31日	上年度可比期间 2024年1月1日至2024年12月31日
卖出股票成交总	529,887,475.41	998,495,409.30

额		
减：卖出股票成本总额	505,406,304.43	994,503,617.10
减：交易费用	530,919.95	1,408,455.14
买卖股票差价收入	23,950,251.03	2,583,337.06

7.4.7.14.3 股票投资收益——证券出借差价收入

无。

7.4.7.15 债券投资收益

7.4.7.15.1 债券投资收益项目构成

单位：人民币元

项目	本期 2025年1月1日至2025年12月31日	上年度可比期间 2024年1月1日至2024年12月31日
债券投资收益——利息收入	7,644.56	2,326.29
债券投资收益——买卖债券（债转股及债券到期兑付）差价收入	28,023.14	20,183.63
债券投资收益——赎回差价收入	-	-
债券投资收益——申购差价收入	-	-
合计	35,667.70	22,509.92

7.4.7.15.2 债券投资收益——买卖债券差价收入

单位：人民币元

项目	本期 2025年1月1日至2025年12月31日	上年度可比期间 2024年1月1日至2024年12月31日
卖出债券（债转股及债券到期兑付）成交总额	1,121,203.55	139,213.67
减：卖出债券（债转股及债券到期兑付）成本总额	1,079,570.00	119,000.00
减：应计利息总额	13,606.21	24.51
减：交易费用	4.20	5.53
买卖债券差价收入	28,023.14	20,183.63

7.4.7.16 资产支持证券投资收益

7.4.7.16.1 资产支持证券投资收益项目构成

无。

7.4.7.16.2 资产支持证券投资收益——买卖资产支持证券差价收入

无。

7.4.7.17 贵金属投资收益

7.4.7.17.1 贵金属投资收益项目构成

无。

7.4.7.17.2 贵金属投资收益——买卖贵金属差价收入

无。

7.4.7.18 衍生工具收益

7.4.7.18.1 衍生工具收益——买卖权证差价收入

无。

7.4.7.18.2 衍生工具收益——其他投资收益

单位：人民币元

项目	本期 2025年1月1日至2025年12月 31日	上年度可比期间 2024年1月1日至2024年12 月31日
股指期货投资收益	990,096.92	49,099.92

7.4.7.19 股利收益

单位：人民币元

项目	本期 2025年1月1日至2025年12月 31日	上年度可比期间 2024年1月1日至2024年12月 31日
股票投资产生的股利 收益	1,011,497.40	2,173,185.00
其中：证券出借权益补 偿收入	-	-
基金投资产生的股利 收益	-	-
合计	1,011,497.40	2,173,185.00

7.4.7.20 公允价值变动收益

单位：人民币元

项目名称	本期 2025年1月1日至2025年 12月31日	上年度可比期间 2024年1月1日至2024 年12月31日
1. 交易性金融资产	1,414,216.04	2,359,269.18
股票投资	1,416,046.04	2,357,439.18
债券投资	-1,830.00	1,830.00
资产支持证券投资	-	-
基金投资	-	-

贵金属投资	-	-
其他	-	-
2. 衍生工具	14,960.00	71,320.00
权证投资	-	-
期货投资	14,960.00	71,320.00
3. 其他	-	-
减：应税金融商品公允价值变动产生的预估增值税	-	-
合计	1,429,176.04	2,430,589.18

7.4.7.21 其他收入

单位：人民币元

项目	本期 2025年1月1日至2025年12月 31日	上年度可比期间 2024年1月1日至2024 年12月31日
基金赎回费收入	108,413.66	112,005.17
基金转换费收入	5,391.89	11,277.04
合计	113,805.55	123,282.21

7.4.7.22 信用减值损失

无。

7.4.7.23 其他费用

单位：人民币元

项目	本期 2025年1月1日至2025年12 月31日	上年度可比期间 2024年1月1日至2024年12月31 日
审计费用	20,000.00	22,000.00
信息披露费	80,000.00	120,000.00
证券出借违约金	-	-
存托服务费	0.91	-
合计	100,000.91	142,000.00

7.4.8 或有事项、资产负债表日后事项的说明

7.4.8.1 或有事项

截至资产负债表日，本基金并无须作披露的或有事项。

7.4.8.2 资产负债表日后事项

截至财务报表报出日，本基金并无须作披露的资产负债表日后事项。

7.4.9 关联方关系

关联方名称	与本基金的关系
景顺长城基金管理有限公司	基金管理人、登记机构、基金销售机构
中信建投证券股份有限公司（“中信建投证券”）	基金托管人、基金销售机构

长城证券股份有限公司 (“长城证券”)	基金管理人的股东、基金销售机构
景顺资产管理有限公司	基金管理人的股东
开滦(集团)有限责任公司	基金管理人的股东
大连实德集团有限公司	基金管理人的股东
景顺长城资产管理(深圳)有限公司	基金管理人的子公司

注：下述关联交易均在正常业务范围内按一般商业条款订立。

7.4.10 本报告期及上年度可比期间的关联方交易

7.4.10.1 通过关联方交易单元进行的交易

7.4.10.1.1 股票交易

金额单位：人民币元

关联方名称	本期 2025年1月1日至2025年12月31日		上年度可比期间 2024年1月1日至2024年12月31日	
	成交金额	占当期股票成交总额的比例 (%)	成交金额	占当期股票成交总额的比例 (%)
中信建投证券	1,013,597,908.62	98.58	1,843,109,563.40	95.01

7.4.10.1.2 权证交易

本基金本报告期及上年度可比期间未通过关联方交易单元进行权证交易。

7.4.10.1.3 应支付关联方的佣金

金额单位：人民币元

关联方名称	本期 2025年1月1日至2025年12月31日			
	当期佣金	占当期佣金总量的比例 (%)	期末应付佣金余额	占期末应付佣金总量的比例 (%)
中信建投证券	197,045.74	98.58	-	-
关联方名称	上年度可比期间 2024年1月1日至2024年12月31日			
	当期佣金	占当期佣金总量的比例 (%)	期末应付佣金余额	占期末应付佣金总量的比例 (%)
中信建投证券	747,140.66	95.22	-	-

注：1、上述佣金按协议约定的佣金费率计算，佣金费率由协议签订方参考市场价格确定。

2、上年度可比期间 1-6 月该类佣金协议的服务范围包括佣金收取方为本基金提供的证券投资研究成果和市场信息服务等。

3、根据《公开募集证券投资基金证券交易费用管理规定》，自 2024 年 7 月 1 日起，被动股票型基金不再通过股票交易佣金支付研究服务等其他费用，其他类型基金可以通过股票交易佣金支

付研究服务费用。

7.4.10.2 关联方报酬

7.4.10.2.1 基金管理费

单位：人民币元

项目	本期	上年度可比期间
	2025年1月1日至2025年12月31日	2024年1月1日至2024年12月31日
当期发生的基金应支付的管理费	879,609.23	1,311,532.39
其中：应支付销售机构的客户维护费	334,660.06	386,249.86
应支付基金管理人的净管理费	544,949.17	925,282.53

注：支付基金管理人的管理人报酬按前一日基金资产净值 1.00%的年费率计提，逐日累计至每月月底，按月支付。其计算公式为：

$$\text{日管理人报酬} = \text{前一日基金资产净值} \times 1.00\% / \text{当年天数}。$$

7.4.10.2.2 基金托管费

单位：人民币元

项目	本期	上年度可比期间
	2025年1月1日至2025年12月31日	2024年1月1日至2024年12月31日
当期发生的基金应支付的托管费	131,941.39	196,729.94

注：支付基金托管人的托管费按前一日基金资产净值 0.15%的年费率计提，逐日累计至每月月底，按月支付。其计算公式为：

$$\text{日托管费} = \text{前一日基金资产净值} \times 0.15\% / \text{当年天数}。$$

7.4.10.2.3 销售服务费

单位：人民币元

获得销售服务费的各关联方名称	本期		
	2025年1月1日至2025年12月31日		
	当期发生的基金应支付的销售服务费		
	景顺长城中证 1000 指数增强 A	景顺长城中证 1000 指数增强 C	合计
景顺长城基金管理有限公司	-	7,674.75	7,674.75
中信建投证券	-	66,461.26	66,461.26
长城证券	-	103.89	103.89
合计	-	74,239.90	74,239.90
获得销售服务费的各关联方	上年度可比期间		

方名称	2024 年 1 月 1 日至 2024 年 12 月 31 日		
	当期发生的基金应支付的销售服务费		
	景顺长城中证 1000 指数增强 A	景顺长城中证 1000 指数增强 C	合计
景顺长城基金管理有限公司	-	136,711.03	136,711.03
中信建投证券	-	113,114.28	113,114.28
长城证券	-	23.06	23.06
合计	-	249,848.37	249,848.37

注：支付基金销售机构的销售服务费按前一日 C 类基金份额的基金资产净值 0.40% 的年费率计提，逐日累计至每月月底，按月支付给基金管理人，再由基金管理人计算并支付给各基金销售机构。其计算公式为：

日销售服务费=前一日 C 类基金份额的基金资产净值×0.40%/当年天数。

7.4.10.3 与关联方进行银行间同业市场的债券(含回购)交易

本基金本报告期及上年度可比期间未与关联方进行银行间同业市场的债券（含回购）交易。

7.4.10.4 报告期内转融通证券出借业务发生重大关联交易事项的说明

7.4.10.4.1 与关联方通过约定申报方式进行的适用固定期限费率的证券出借业务的情况

本基金于本报告期及上年度可比期间未与关联方发生转融通证券出借业务交易。

7.4.10.4.2 与关联方通过约定申报方式进行的适用市场化期限费率的证券出借业务的情况

本基金于本报告期及上年度可比期间未与关联方发生转融通证券出借业务交易。

7.4.10.5 各关联方投资本基金的情况

7.4.10.5.1 报告期内基金管理人运用固有资金投资本基金的情况

本基金的基金管理人于本报告期和上年度可比期间均未运用固有资金投资本基金。

7.4.10.5.2 报告期末除基金管理人之外的其他关联方投资本基金的情况

本基金的其他关联方于本报告期末及上年度末均未持有本基金份额。

7.4.10.6 由关联方保管的银行存款余额及当期产生的利息收入

单位：人民币元

关联方名称	本期 2025 年 1 月 1 日至 2025 年 12 月 31 日		上年度可比期间 2024 年 1 月 1 日至 2024 年 12 月 31 日	
	期末余额	当期利息收入	期末余额	当期利息收入

中信建投证券- 证券资金账户	3,484,249.29	6,852.84	1,505,274.82	6,763.30
-------------------	--------------	----------	--------------	----------

注：基金托管人中信建投证券受托作为本基金的证券经纪商。上述款项为本基金存放于中信建投证券基金专用证券账户中的证券交易结算资金，按协议约定利率计息。

7.4.10.7 本基金在承销期内参与关联方承销证券的情况

本基金本报告期及上年度可比期间未在承销期内参与关联方承销的证券。

7.4.10.8 其他关联交易事项的说明

无。

7.4.11 利润分配情况

本基金本报告期无利润分配。

7.4.12 期末（2025 年 12 月 31 日）本基金持有的流通受限证券

7.4.12.1 因认购新发/增发证券而于期末持有的流通受限证券

本基金于本报告期末未持有因认购新发/增发而流通受限证券。

7.4.12.2 期末持有的暂时停牌等流通受限股票

金额单位：人民币元

股票代码	股票名称	停牌日期	停牌原因	期末估值单价	复牌日期	复牌开盘单价	数量（股）	期末成本总额	期末估值总额	备注
605255	天普股份	2025年12月31日	重大事项停牌	218.02	2026年1月12日	196.22	200	30,785.00	43,604.00	-
603508	思维列控	2025年12月29日	重大事项停牌	27.82	2026年1月7日	27.83	400	11,235.00	11,128.00	-

7.4.12.3 期末债券正回购交易中作为抵押的债券

7.4.12.3.1 银行间市场债券正回购

截至本报告期末 2025 年 12 月 31 日止，本基金无因从事银行间市场债券正回购交易形成的卖出回购证券款余额。

7.4.12.3.2 交易所市场债券正回购

截至本报告期末 2025 年 12 月 31 日止，本基金无因从事证券交易所债券正回购交易形成的卖出回购证券款余额。

7.4.12.4 期末参与转融通证券出借业务的证券

本基金本报告期末无参与转融通证券出借业务的证券。

7.4.13 金融工具风险及管理

7.4.13.1 风险管理政策和组织架构

本基金在日常经营活动中由金融工具产生的风险主要包括信用风险、流动性风险及市场风险。本基金管理人制定了政策和程序来识别及分析这些风险，并设定适当的风险限额及内部控制流程，通过可靠的管理及信息系统持续监控上述各类风险。

本基金管理人秉承全面风险管理的理念，将风险管理融入业务中，建立了以风险管理委员会为核心，由风险管理委员会、督察长、法律监察稽核部和相关业务部门构成的风险管理架构体系。各业务部门负责人为其所在部门的风险管理第一责任人，对本部门业务范围内的风险负有管控和及时报告的义务。员工在其岗位职责范围内承担相应风险管理责任。本基金管理人配备的风险管理人员对投资风险进行独立的监控并及时向管理层汇报。

7.4.13.2 信用风险

信用风险是指基金在交易过程中因交易对手未履行合约责任，或者基金所投资证券的发行人出现违约、拒绝支付到期本息等导致基金资产损失和收益变化的风险。

本基金的投资范围及投资比例符合相关法律法规的要求、相关监管机构的相关规定及本基金的合同要求。本基金管理人通过建立和完善内部信用评级体系和交易对手库，对发行人及债券投资进行内部评级，对交易对手的资信状况进行充分评估、设定授信额度，以控制可能出现的信用风险。本基金的活期银行存款存放在具有托管资格的银行；本基金存放定期存款前，均对交易对手进行信用评估以控制相应的信用风险，因而与银行存款相关的信用风险不重大。本基金在交易所进行的交易均与中国证券登记结算有限责任公司完成证券交收和款项清算，因此违约风险发生的可能性很小；本基金在银行间同业市场仅与达到本基金管理人既定信用政策标准的交易对手进行交易，以控制相应的信用风险。

本基金管理人还通过分散化投资以分散信用风险。本基金投资于一家公司发行的证券市值不超过基金资产净值的 10%，且本基金与由本基金管理人管理的其他基金共同持有一家公司的证券，不得超过该证券余额的 10%。

于本报告期末，本基金未持有债券和资产支持证券（上年度末：同）。

7.4.13.3 流动性风险

流动性风险，是指基金管理人未能以合理价格及时变现基金资产以支付投资者赎回款项的风险。本基金的流动性风险一方面来自于投资品种所处的交易市场不活跃而带来的变现困难，另一

方面来自于基金份额持有人可依据基金合同约定要求赎回其持有的基金份额。

本基金的基金管理人专业审慎、勤勉尽责地管控本基金的流动性风险，全覆盖、多维度的建立以压力测试为核心的流动性风险监测与预警制度，确保本基金组合的资产变现能力与投资者赎回需求匹配与平衡。

7.4.13.3.1 报告期内本基金组合资产的流动性风险分析

本基金的基金管理人在基金运作过程中严格按照《公开募集证券投资基金运作管理办法》及《公开募集开放式证券投资基金流动性风险管理规定》（自 2017 年 10 月 1 日起施行）等法规的要求对本基金组合资产的流动性风险进行管理，通过独立的风险管理部门对本基金的组合持仓集中度指标、流通受限的投资品种比例以及组合在短期内变现能力的综合指标等流动性指标进行持续的监测和分析。

本基金投资于一家公司发行的证券市值不超过基金资产净值的 10%，且本基金与由本基金的基金管理人管理的其他基金共同持有一家上市公司发行的证券不得超过该证券的 10%。由本基金的基金管理人管理的所有开放式基金于开放期内共同持有一家上市公司发行的可流通股票不得超过该上市公司可流通股票的 15%，由本基金的基金管理人管理的全部投资组合持有一家上市公司发行的可流通股票，不得超过该上市公司可流通股票的 30%（完全按照有关指数构成比例进行证券投资的开放式基金及中国证监会认定的特殊投资组合不受该比例限制）。

本基金所持部分证券在证券交易所上市，其余亦可在银行间同业市场交易，部分基金资产流通暂时受限制不能自由转让的情况参见附注 7.4.12。此外，本基金可通过卖出回购金融资产方式借入短期资金应对流动性需求，其上限一般不超过基金持有的债券投资的公允价值。本基金主动投资于流动性受限资产的市值合计不得超过基金资产净值的 15%。

本基金的基金管理人对其管理的所有开放式基金于开放期内，对基金组合资产中 7 个工作日可变现资产的可变现价值进行审慎评估与测算，确保每日确认的净赎回申请不得超过 7 个工作日可变现资产的可变现价值。

同时，本基金的基金管理人通过合理分散逆回购交易的到期日与交易对手的集中度；按照穿透原则对交易对手的财务状况、偿付能力及杠杆水平等进行必要的尽职调查与严格的准入管理，以及对不同的交易对手实施交易额度管理并进行动态调整等措施严格管理本基金从事逆回购交易的流动性风险和交易对手风险。此外，本基金的基金管理人建立了逆回购交易质押品管理制度：根据质押品的资质确定质押率水平；持续监测质押品的风险状况与价值变动以确保质押品按公允价值计算足额；并在与私募类证券资管产品及中国证监会认定的其他主体为交易对手开展逆回购交易时，可接受质押品的资质要求与基金合同约定的投资范围保持一致。

7.4.13.4 市场风险

市场风险是指金融工具的公允价值或未来现金流量因市场价格变动而发生波动的风险，包括利率风险、外汇风险和其他价格风险。本基金管理人通过对不同类型的风险分别设定风险限制，并由独立于投资部门的风险管理人员监控、报告以及定期风险回顾的方法管理投资组合的市场风险。

7.4.13.4.1 利率风险

利率风险是指金融工具的公允价值或未来现金流量因市场利率变动而发生波动的风险。

本基金管理人通过风险管理人员定期监控组合中债券投资部分的利率风险，及时调整投资组合久期等方法管理利率风险。

下表统计了本基金的利率风险敞口。表中所示为本基金资产及负债的账面价值，并按照合同约定的重新定价日或到期日进行了分类。

7.4.13.4.1.1 利率风险敞口

单位：人民币元

本期末 2025年12月31日	1个月以内	1-3个月	3个月-1年	1-5年	5年以上	不计息	合计
资产							
货币资金	5,576,435.69	-	-	-	-	-	5,576,435.69
结算备付金	2,114,738.77	-	-	-	-	-	2,114,738.77
存出保证金	-	-	-	-	-	357,072.00	357,072.00
交易性金融资产	-	-	-	-	-	81,212,717.82	81,212,717.82
应收申购款	-	-	-	-	-	219,584.05	219,584.05
资产总计	7,691,174.46	-	-	-	-	81,789,373.87	89,480,548.33
负债							
应付赎回款	-	-	-	-	-	498,651.82	498,651.82
应付管理人报酬	-	-	-	-	-	74,673.32	74,673.32
应付托管费	-	-	-	-	-	11,201.02	11,201.02
应付销售服务费	-	-	-	-	-	14,534.33	14,534.33
应交税费	-	-	-	-	-	8,550.71	8,550.71
其他负债	-	-	-	-	-	20,020.77	20,020.77
负债总计	-	-	-	-	-	627,631.97	627,631.97
利率敏感度缺口	7,691,174.46	-	-	-	-	-	-
上年度末 2024年12月31日	1个月以内	1-3个月	3个月-1年	1-5年	5年以上	不计息	合计
资产							
货币资金	27,153,914.37	-	-	-	-	-	27,153,914.37
结算备付金	679,015.09	-	-	-	-	-	679,015.09
存出保证金	-	-	-	-	-	142,939.20	142,939.20
交易性金融资产	-	-	1,007,761.64	-	-	86,814,294.04	87,822,055.68
应收申购款	-	-	-	-	-	290,202.30	290,202.30

资产总计	27,832,929.46	-1,007,761.64	-	-87,247,435.54	116,088,126.64
负债					
应付赎回款	-	-	-	-21,815,678.28	21,815,678.28
应付管理人报酬	-	-	-	102,177.45	102,177.45
应付托管费	-	-	-	15,326.64	15,326.64
应付销售服务费	-	-	-	22,027.64	22,027.64
其他负债	-	-	-	22,028.06	22,028.06
负债总计	-	-	-	-21,977,238.07	21,977,238.07
利率敏感度缺口	27,832,929.46	-1,007,761.64	-	-	-

7.4.13.4.1.2 利率风险的敏感性分析

假设	除市场利率以外的其他市场变量保持不变		
分析	相关风险变量的变动	对资产负债表日基金资产净值的影响金额（单位：人民币元）	
		本期末（2025年12月31日）	上年度末（2024年12月31日）
	市场利率上升 25 个基点	-	-1,405.98
	市场利率下降 25 个基点	-	1,408.70

7.4.13.4.2 外汇风险

外汇风险是指金融工具的公允价值或未来现金流量因外汇汇率变动而发生波动的风险。本基金的所有资产及负债以人民币计价，因此无重大外汇风险。

7.4.13.4.3 其他价格风险

其他价格风险是指金融工具的公允价值或未来现金流量因除外汇风险和利率风险以外的市场价格变动而发生波动的风险。本基金主要投资于证券交易所上市或银行间同业市场交易的证券，所面临的其他价格风险来源于单个证券发行主体自身经营情况或特殊事项的影响，也可能来源于证券市场整体波动的影响。本基金通过投资组合的分散化降低其它价格风险，并且本基金管理人每日对本基金所持有的证券价格实施监控。

7.4.13.4.3.1 其他价格风险敞口

金额单位：人民币元

项目	本期末 2025年12月31日		上年度末 2024年12月31日	
	公允价值	占基金资产净值 比例（%）	公允价值	占基金资产净值 比例（%）

交易性金融资产—股票投资	81,212,717.82	91.40	86,814,294.04	92.25
交易性金融资产—基金投资	-	-	-	-
交易性金融资产—贵金属投资	-	-	-	-
衍生金融资产—权证投资	-	-	-	-
其他	-	-	-	-
合计	81,212,717.82	91.40	86,814,294.04	92.25

注：其他包含在期货交易所交易的期货投资（附注：7.4.7.3）。在当日无负债结算制度下，期货投资与相关的期货暂收款（结算所得的持仓损益）之间按抵销后的净额为 0。

7.4.13.4.3.2 其他价格风险的敏感性分析

假设	除沪深 300 指数以外的其他市场变量保持不变		
分析	相关风险变量的变动	对资产负债表日基金资产净值的影响金额（单位：人民币元）	
		本期末（2025 年 12 月 31 日）	上年度末（2024 年 12 月 31 日）
	沪深 300 指数上升 5%	4,499,041.25	5,051,428.60
沪深 300 指数下降 5%	-4,499,041.25	-5,051,428.60	

7.4.14 公允价值

7.4.14.1 金融工具公允价值计量的方法

公允价值计量结果所属的层次，由对公允价值计量整体而言具有重要意义的输入值所属的最低层次决定：第一层次：相同资产或负债在活跃市场上未经调整的报价；第二层次：除第一层次输入值外相关资产或负债直接或间接可观察的输入值；第三层次：相关资产或负债的不可观察输入值。

7.4.14.2 持续的以公允价值计量的金融工具

7.4.14.2.1 各层次金融工具的公允价值

单位：人民币元

公允价值计量结果所属的层次	本期末 2025 年 12 月 31 日	上年度末 2024 年 12 月 31 日

第一层次	81,157,985.82	86,769,525.29
第二层次	54,732.00	1,007,761.64
第三层次	-	44,768.75
合计	81,212,717.82	87,822,055.68

7.4.14.2.2 公允价值所属层次间的重大变动

对于公开市场交易的证券等投资，若出现交易不活跃、非公开发行等情况，本基金不会于交易不活跃期间及限售期间将相关投资的公允价值列入第一层次，并根据估值调整中采用的对公允价值计量整体而言具有重要意义的输入值所属的最低层次，确定相关投资的公允价值应属第二层次或第三层次。

7.4.14.2.3 第三层次公允价值余额及变动情况

7.4.14.2.3.1 第三层次公允价值余额及变动情况

单位：人民币元

项目	本期 2025年1月1日至2025年12月31日		
	交易性金融资产		合计
	债券投资	股票投资	
期初余额	-	44,768.75	44,768.75
当期购买	-	-	-
当期出售/结算	-	-	-
转入第三层次	-	-	-
转出第三层次	-	44,768.75	44,768.75
当期利得或损失总额	-	-	-
其中：计入损益的利得或损失	-	-	-
计入其他综合收益的利得或损失	-	-	-
期末余额	-	-	-
期末仍持有的第三层次金融资产计入本期损益的未实现利得或损失的变动——公允价值变动损益	-	-	-
项目	上年度可比期间 2024年1月1日至2024年12月31日		
	交易性金融资产		合计
	债券投资	股票投资	

期初余额	-	255,235.38	255,235.38
当期购买	-	-	-
当期出售/结算	-	-	-
转入第三层次	-	27,279.51	27,279.51
转出第三层次	-	255,235.38	255,235.38
当期利得或损失总额	-	17,489.24	17,489.24
其中：计入损益的利得或损失	-	17,489.24	17,489.24
计入其他综合收益的利得或损失	-	-	-
期末余额	-	44,768.75	44,768.75
期末仍持有的第三层次金融资产计入本期损益的未实现利得或损失的变动——公允价值变动损益	-	17,489.24	17,489.24

7.4.14.2.3.2 使用重要不可观察输入值的第三层次公允价值计量的情况

单位：人民币元

项目	本期末公允价值	采用的估值技术	不可观察输入值		
			名称	范围/加权平均值	与公允价值之间的关系
限售股票	-	-	-	-	-
项目	上年度末公允价值	采用的估值技术	不可观察输入值		
			名称	范围/加权平均值	与公允价值之间的关系
限售股票	44,768.75	平均价格亚式期权模型	预期波动率	0.3521-2.3782	负相关

7.4.14.3 非持续的以公允价值计量的金融工具的说明

本基金本报告期末及上年度末均未持有非持续的以公允价值计量的金融工具。

7.4.14.4 不以公允价值计量的金融工具的相关说明

不以公允价值计量的金融资产和负债主要包括应收款项和其他金融负债，其账面价值与公允价值相差很小。

7.4.15 有助于理解和分析会计报表需要说明的其他事项

无。

§ 8 投资组合报告

8.1 期末基金资产组合情况

金额单位：人民币元

序号	项目	金额	占基金总资产的比例 (%)
1	权益投资	81,212,717.82	90.76
	其中：股票	81,212,717.82	90.76
2	基金投资	-	-
3	固定收益投资	-	-
	其中：债券	-	-
	资产支持证券	-	-
4	贵金属投资	-	-
5	金融衍生品投资	-	-
6	买入返售金融资产	-	-
	其中：买断式回购的买入返售金融资产	-	-
7	银行存款和结算备付金合计	7,691,174.46	8.60
8	其他各项资产	576,656.05	0.64
9	合计	89,480,548.33	100.00

8.2 报告期末按行业分类的股票投资组合

8.2.1 报告期末指数投资按行业分类的境内股票投资组合

代码	行业类别	公允价值（元）	占基金资产净值比例 (%)
A	农、林、牧、渔业	176,375.00	0.20
B	采矿业	1,506,884.80	1.70
C	制造业	47,594,040.22	53.56
D	电力、热力、燃气及水生产和供应业	1,283,597.00	1.44
E	建筑业	424,052.00	0.48
F	批发和零售业	2,206,282.00	2.48
G	交通运输、仓储和邮政业	691,717.00	0.78
H	住宿和餐饮业	65,325.00	0.07
I	信息传输、软件和信息技术服务业	8,531,521.90	9.60
J	金融业	1,064,048.00	1.20
K	房地产业	1,639,328.00	1.84
L	租赁和商务服务业	531,286.00	0.60
M	科学研究和技术服务业	1,250,630.80	1.41
N	水利、环境和公共	455,773.00	0.51

	设施管理业		
0	居民服务、修理和其他服务业	-	-
P	教育	96,590.00	0.11
Q	卫生和社会工作	77,665.00	0.09
R	文化、体育和娱乐业	656,736.00	0.74
S	综合	190,708.00	0.21
	合计	68,442,559.72	77.03

8.2.2 报告期末积极投资按行业分类的境内股票投资组合

代码	行业类别	公允价值（元）	占基金资产净值比例（%）
A	农、林、牧、渔业	115,127.00	0.13
B	采矿业	405,469.00	0.46
C	制造业	8,588,902.10	9.67
D	电力、热力、燃气及水生产和供应业	263,402.00	0.30
E	建筑业	150,954.00	0.17
F	批发和零售业	311,916.00	0.35
G	交通运输、仓储和邮政业	50,105.00	0.06
H	住宿和餐饮业	28,666.00	0.03
I	信息传输、软件和信息技术服务业	1,854,332.00	2.09
J	金融业	33,810.00	0.04
K	房地产业	424,268.00	0.48
L	租赁和商务服务业	235,632.00	0.27
M	科学研究和技术服务业	93,666.00	0.11
N	水利、环境和公共设施管理业	83,466.00	0.09
0	居民服务、修理和其他服务业	-	-
P	教育	20,786.00	0.02
Q	卫生和社会工作	8,042.00	0.01
R	文化、体育和娱乐业	101,615.00	0.11
S	综合	-	-
	合计	12,770,158.10	14.37

8.2.3 报告期末按行业分类的港股通投资股票投资组合

无。

8.3 期末按公允价值占基金资产净值比例大小排序的所有股票投资明细

8.3.1 期末指数投资按公允价值占基金资产净值比例大小排序的所有股票投资明细

金额单位：人民币元

序号	股票代码	股票名称	数量（股）	公允价值（元）	占基金资产净值比例（%）
1	002222	福晶科技	10,980	618,613.20	0.70
2	603236	移远通信	6,200	591,542.00	0.67
3	300438	鹏辉能源	10,700	569,454.00	0.64
4	688372	伟测科技	5,120	558,540.80	0.63
5	002396	星网锐捷	18,300	554,490.00	0.62
6	300409	道氏技术	21,600	485,784.00	0.55
7	301029	怡合达	18,000	477,360.00	0.54
8	002993	奥海科技	10,400	454,584.00	0.51
9	002815	崇达技术	32,500	443,950.00	0.50
10	002151	北斗星通	9,700	440,671.00	0.50
11	600315	上海家化	19,000	427,880.00	0.48
12	002487	大金重工	8,200	425,826.00	0.48
13	600335	国机汽车	63,600	414,036.00	0.47
14	688498	源杰科技	600	385,194.00	0.43
15	300693	盛弘股份	10,000	382,800.00	0.43
16	600267	海正药业	37,400	369,886.00	0.42
17	600210	紫江企业	49,800	366,030.00	0.41
18	601678	滨化股份	85,800	363,792.00	0.41
19	603005	晶方科技	13,000	359,580.00	0.40
20	688333	铂力特	3,200	356,832.00	0.40
21	300415	伊之密	13,500	351,810.00	0.40
22	000600	建投能源	40,800	348,024.00	0.39
23	002518	科士达	6,900	334,788.00	0.38
24	600782	新钢股份	86,100	334,068.00	0.38
25	600100	同方股份	37,300	332,716.00	0.37
26	300357	我武生物	11,200	317,520.00	0.36
27	002258	利尔化学	23,900	311,895.00	0.35
28	002690	美亚光电	15,100	310,607.00	0.35
29	300166	东方国信	29,900	305,578.00	0.34
30	300113	顺网科技	15,000	303,600.00	0.34
31	600325	华发股份	71,300	300,886.00	0.34
32	600478	科力远	43,000	296,270.00	0.33
33	300098	高新兴	48,500	295,850.00	0.33
34	002048	宁波华翔	9,400	295,724.00	0.33
35	300620	光库科技	2,000	294,100.00	0.33
36	688484	南芯科技	7,200	292,752.00	0.33
37	002906	华阳集团	9,400	287,452.00	0.32
38	000791	甘肃能源	44,500	287,025.00	0.32
39	000990	诚志股份	36,100	285,912.00	0.32

40	300548	长芯博创	2,000	284,000.00	0.32
41	002897	意华股份	5,200	281,164.00	0.32
42	000778	新兴铸管	65,600	274,208.00	0.31
43	000589	贵州轮胎	52,500	271,950.00	0.31
44	000555	神州信息	16,400	271,420.00	0.31
45	601020	华钰矿业	10,100	271,286.00	0.31
46	300762	上海瀚讯	6,500	270,920.00	0.30
47	300747	锐科激光	10,000	270,300.00	0.30
48	688063	派能科技	4,700	267,054.00	0.30
49	002204	大连重工	34,900	266,985.00	0.30
50	000603	盛达资源	8,600	266,256.00	0.30
51	301095	广立微	3,700	265,327.00	0.30
52	301381	赛维时代	12,800	263,552.00	0.30
53	600761	安徽合力	12,600	263,214.00	0.30
54	688116	天奈科技	5,500	259,325.00	0.29
55	301031	中熔电气	2,300	258,037.00	0.29
56	300850	新强联	6,200	256,494.00	0.29
57	300101	振芯科技	9,000	255,870.00	0.29
58	603267	鸿远电子	4,700	255,821.00	0.29
59	601963	重庆银行	23,600	255,588.00	0.29
60	688123	聚辰股份	2,032	255,178.56	0.29
61	688515	裕太微	2,462	252,478.10	0.28
62	688591	泰凌微	5,900	251,104.00	0.28
63	688127	蓝特光学	6,500	250,185.00	0.28
64	300772	运达股份	13,000	247,780.00	0.28
65	300573	兴齐眼药	3,520	247,420.80	0.28
66	002626	金达威	12,500	246,375.00	0.28
67	000899	赣能股份	24,800	245,520.00	0.28
68	300602	飞荣达	7,400	245,384.00	0.28
69	002023	海特高新	17,800	241,012.00	0.27
70	300363	博腾股份	10,300	239,372.00	0.27
71	002913	奥士康	5,600	239,344.00	0.27
72	000612	焦作万方	21,700	239,134.00	0.27
73	688185	康希诺	3,800	238,830.00	0.27
74	002985	北摩高科	7,500	237,975.00	0.27
75	688088	虹软科技	4,800	237,600.00	0.27
76	600459	贵研铂业	12,700	236,347.00	0.27
77	603588	高能环境	30,500	235,460.00	0.26
78	300725	药石科技	6,100	235,216.00	0.26
79	600718	东软集团	23,100	232,617.00	0.26
80	600446	金证股份	14,600	232,432.00	0.26
81	301589	诺瓦星云	1,400	230,370.00	0.26
82	688200	华峰测控	1,200	228,240.00	0.26

83	603876	鼎胜新材	15,100	226,651.00	0.26
84	605020	永和股份	8,400	225,876.00	0.25
85	688536	思瑞浦	1,400	223,832.00	0.25
86	600649	城投控股	49,800	221,610.00	0.25
87	002317	众生药业	11,600	220,168.00	0.25
88	600389	江山股份	8,700	219,936.00	0.25
89	600867	通化东宝	26,700	218,139.00	0.25
90	001337	四川黄金	7,800	217,308.00	0.24
91	600388	龙净环保	13,300	216,923.00	0.24
92	000811	冰轮环境	11,700	216,684.00	0.24
93	600572	康恩贝	48,500	216,310.00	0.24
94	300861	美畅股份	14,400	214,992.00	0.24
95	600933	爱柯迪	10,500	211,050.00	0.24
96	001914	招商积余	19,600	209,328.00	0.24
97	600057	厦门象屿	24,500	208,740.00	0.23
98	002668	TCL 智家	20,100	208,638.00	0.23
99	600266	城建发展	41,000	207,870.00	0.23
100	002946	新乳业	11,200	207,536.00	0.23
101	000686	东北证券	22,100	205,972.00	0.23
102	300672	国科微	1,900	204,478.00	0.23
103	300257	开山股份	14,500	203,725.00	0.23
104	688612	威迈斯	6,100	201,117.00	0.23
105	601900	南方传媒	14,900	199,809.00	0.22
106	300443	金雷股份	7,100	199,723.00	0.22
107	688321	微芯生物	6,800	198,696.00	0.22
108	002245	蔚蓝锂芯	11,000	195,800.00	0.22
109	605599	菜百股份	11,900	194,803.00	0.22
110	300068	南都电源	12,500	194,250.00	0.22
111	601126	四方股份	6,400	192,512.00	0.22
112	301087	可孚医疗	4,300	192,081.00	0.22
113	300170	汉得信息	10,100	191,092.00	0.22
114	300624	万兴科技	2,700	190,755.00	0.21
115	000833	粤桂股份	9,800	190,708.00	0.21
116	002643	万润股份	12,700	190,373.00	0.21
117	002484	江海股份	6,400	190,080.00	0.21
118	300298	三诺生物	11,100	189,921.00	0.21
119	000049	德赛电池	7,000	188,160.00	0.21
120	688208	道通科技	5,100	187,680.00	0.21
121	300224	正海磁材	12,100	187,066.00	0.21
122	688331	荣昌生物	2,400	186,696.00	0.21
123	002345	潮宏基	14,700	183,750.00	0.21
124	301487	盟固利	8,300	182,019.00	0.20
125	688177	百奥泰	7,800	180,492.00	0.20

126	300045	华力创通	6,200	179,242.00	0.20
127	603888	新华网	9,200	178,756.00	0.20
128	002315	焦点科技	3,900	178,464.00	0.20
129	301219	腾远钴业	2,600	177,528.00	0.20
130	300761	立华股份	8,500	176,375.00	0.20
131	688798	艾为电子	2,300	175,053.00	0.20
132	000422	湖北宜化	12,300	174,783.00	0.20
133	002100	天康生物	23,400	172,458.00	0.19
134	600993	马应龙	6,100	170,800.00	0.19
135	688313	仕佳光子	1,900	168,682.00	0.19
136	688037	芯源微	1,118	166,034.18	0.19
137	688153	唯捷创芯	4,400	165,616.00	0.19
138	300579	数字认证	4,900	164,689.00	0.19
139	601137	博威合金	7,700	164,549.00	0.19
140	688007	光峰科技	8,857	164,474.49	0.19
141	688559	海目星	3,400	163,404.00	0.18
142	000923	河钢资源	7,700	163,009.00	0.18
143	300738	奥飞数据	8,800	162,712.00	0.18
144	600961	株冶集团	10,000	161,000.00	0.18
145	688107	安路科技	5,900	160,362.00	0.18
146	688343	云天励飞	2,100	159,768.00	0.18
147	301263	泰恩康	5,500	159,445.00	0.18
148	688700	东威科技	4,500	158,760.00	0.18
149	002588	史丹利	15,900	158,682.00	0.18
150	600621	华鑫股份	10,300	156,972.00	0.18
151	605376	博迁新材	2,400	156,960.00	0.18
152	002745	木林森	16,400	156,948.00	0.18
153	603612	索通发展	6,600	155,100.00	0.17
154	300428	立中集团	6,600	154,110.00	0.17
155	002545	东方铁塔	8,300	153,135.00	0.17
156	300036	超图软件	8,400	152,544.00	0.17
157	300398	飞凯材料	6,700	150,147.00	0.17
158	300618	寒锐钴业	3,300	149,193.00	0.17
159	603383	顶点软件	4,100	148,051.00	0.17
160	600623	华谊集团	19,200	148,032.00	0.17
161	601777	千里科技	13,900	147,757.00	0.17
162	688182	灿勤科技	5,000	147,600.00	0.17
163	002091	江苏国泰	16,300	147,189.00	0.17
164	002324	普利特	9,200	147,108.00	0.17
165	600641	先导基电	8,300	146,412.00	0.16
166	002531	天顺风能	21,300	146,118.00	0.16
167	002777	久远银海	8,100	145,314.00	0.16
168	600639	浦东金桥	14,100	144,807.00	0.16

169	002706	良信股份	13,400	144,452.00	0.16
170	000581	威孚高科	7,000	144,340.00	0.16
171	688097	博众精工	3,800	143,450.00	0.16
172	603171	税友股份	2,600	143,338.00	0.16
173	688083	中望软件	2,060	140,306.60	0.16
174	002498	汉缆股份	36,500	139,795.00	0.16
175	603337	杰克科技	3,200	138,656.00	0.16
176	300079	数码视讯	25,700	138,523.00	0.16
177	688048	长光华芯	1,100	137,885.00	0.16
178	688003	天准科技	2,300	135,470.00	0.15
179	600552	凯盛科技	10,900	135,160.00	0.15
180	603083	剑桥科技	1,000	134,380.00	0.15
181	603678	火炬电子	3,800	134,216.00	0.15
182	000543	皖能电力	16,800	133,560.00	0.15
183	300809	华辰装备	3,500	133,245.00	0.15
184	601677	明泰铝业	9,000	133,110.00	0.15
185	603306	华懋科技	2,100	132,321.00	0.15
186	002612	朗姿股份	6,400	130,816.00	0.15
187	600850	电科数字	4,400	130,416.00	0.15
188	002891	中宠股份	2,500	129,400.00	0.15
189	603713	密尔克卫	2,300	128,271.00	0.14
190	000029	深深房 A	5,800	127,716.00	0.14
191	688380	中微半导	3,963	127,410.45	0.14
192	600729	重庆百货	4,900	127,400.00	0.14
193	300416	苏试试验	7,100	126,664.00	0.14
194	300775	三角防务	4,100	124,640.00	0.14
195	300633	开立医疗	4,700	124,174.00	0.14
196	688686	奥普特	1,000	124,130.00	0.14
197	002428	云南锗业	3,900	123,825.00	0.14
198	002967	广电计量	5,600	123,256.00	0.14
199	600710	苏美达	11,400	123,234.00	0.14
200	300925	法本信息	5,800	123,192.00	0.14
201	688439	振华风光	1,900	122,740.00	0.14
202	688279	峰岬科技	600	122,094.00	0.14
203	688567	孚能科技	7,800	122,070.00	0.14
204	600216	浙江医药	8,800	121,968.00	0.14
205	000719	中原传媒	10,300	121,128.00	0.14
206	002215	诺普信	11,200	118,608.00	0.13
207	600869	远东股份	14,500	116,725.00	0.13
208	002043	兔宝宝	8,100	116,721.00	0.13
209	300171	东富龙	7,400	116,180.00	0.13
210	603119	浙江荣泰	1,000	115,670.00	0.13
211	000917	电广传媒	11,200	115,136.00	0.13

212	688206	概伦电子	3,300	114,939.00	0.13
213	688766	普冉股份	900	114,489.00	0.13
214	601636	旗滨集团	19,300	114,449.00	0.13
215	605123	派克新材	1,100	114,290.00	0.13
216	300910	瑞丰新材	2,000	113,100.00	0.13
217	002270	华明装备	4,500	112,680.00	0.13
218	603218	日月股份	8,500	112,625.00	0.13
219	300182	捷成股份	20,400	112,608.00	0.13
220	603881	数据港	3,700	112,591.00	0.13
221	300674	宇信科技	4,600	111,596.00	0.13
222	300031	宝通科技	4,900	111,377.00	0.13
223	300119	瑞普生物	5,900	110,743.00	0.12
224	300666	江丰电子	1,200	110,400.00	0.12
225	600064	南京高科	12,700	110,236.00	0.12
226	002468	申通快递	8,200	110,044.00	0.12
227	688016	心脉医疗	1,200	109,992.00	0.12
228	600888	新疆众和	13,400	109,746.00	0.12
229	603220	中贝通信	5,000	106,500.00	0.12
230	688029	南微医学	1,300	106,028.00	0.12
231	300770	新媒股份	2,500	106,025.00	0.12
232	002075	沙钢股份	18,300	105,225.00	0.12
233	688522	纳睿雷达	2,600	103,818.00	0.12
234	300134	大富科技	8,300	103,750.00	0.12
235	603013	亚普股份	4,200	103,614.00	0.12
236	603915	国茂股份	5,600	103,096.00	0.12
237	300131	英唐智控	7,000	102,620.00	0.12
238	301047	义翘神州	1,500	101,400.00	0.11
239	002176	江特电机	10,400	101,296.00	0.11
240	603009	北特科技	2,100	101,136.00	0.11
241	300953	震裕科技	600	100,812.00	0.11
242	600728	佳都科技	15,000	100,200.00	0.11
243	300181	佐力药业	6,200	100,192.00	0.11
244	300768	迪普科技	5,400	100,062.00	0.11
245	301238	瑞泰新材	4,900	99,960.00	0.11
246	002061	浙江交科	24,900	99,102.00	0.11
247	600456	宝钛股份	2,500	98,625.00	0.11
248	688001	华兴源创	3,266	98,567.88	0.11
249	300323	华灿光电	12,300	98,154.00	0.11
250	600827	百联股份	10,900	97,991.00	0.11
251	000848	承德露露	11,500	97,750.00	0.11
252	688639	华恒生物	3,000	97,740.00	0.11
253	002233	塔牌集团	10,800	97,308.00	0.11
254	002006	精工科技	4,200	97,272.00	0.11

255	300492	华图山鼎	1,300	96,590.00	0.11
256	002497	雅化集团	3,900	96,525.00	0.11
257	002063	远光软件	15,800	95,906.00	0.11
258	301550	斯菱智驱	690	95,703.00	0.11
259	002149	西部材料	2,100	95,571.00	0.11
260	300327	中颖电子	3,400	95,302.00	0.11
261	603583	捷昌驱动	2,500	95,175.00	0.11
262	603456	九洲药业	5,300	94,870.00	0.11
263	688262	国芯科技	3,100	94,085.00	0.11
264	000156	华数传媒	12,400	93,868.00	0.11
265	600667	太极实业	11,700	93,249.00	0.10
266	688690	纳微科技	3,600	92,916.00	0.10
267	601083	锦江航运	8,300	92,628.00	0.10
268	002170	芭田股份	7,600	92,568.00	0.10
268	002867	周大生	7,600	92,568.00	0.10
269	300183	东软载波	6,200	91,946.00	0.10
270	002373	千方科技	7,800	91,806.00	0.10
271	002929	润建股份	2,300	91,563.00	0.10
272	600403	大有能源	13,100	91,438.00	0.10
273	688352	颀中科技	7,200	90,792.00	0.10
274	000498	山东路桥	15,000	90,450.00	0.10
275	601369	陕鼓动力	9,000	90,090.00	0.10
276	600971	恒源煤电	14,400	89,856.00	0.10
277	688209	英集芯	4,500	89,730.00	0.10
278	688091	上海谊众	1,900	89,300.00	0.10
279	603063	禾望电气	2,700	89,289.00	0.10
280	002541	鸿路钢构	5,400	88,776.00	0.10
281	300870	欧陆通	400	88,400.00	0.10
282	603663	三祥新材	2,500	88,375.00	0.10
283	300682	朗新科技	5,800	88,218.00	0.10
284	002755	奥赛康	5,300	86,549.00	0.10
285	603533	掌阅科技	3,900	86,268.00	0.10
286	301171	易点天下	2,100	85,050.00	0.10
287	601519	大智慧	6,600	84,942.00	0.10
288	300034	钢研高纳	4,300	84,194.00	0.09
289	300319	麦捷科技	7,200	84,168.00	0.09
290	002004	华邦健康	17,600	84,128.00	0.09
291	002110	三钢闽光	19,100	83,849.00	0.09
292	300613	富瀚微	1,800	82,908.00	0.09
293	603100	川仪股份	3,600	82,800.00	0.09
294	300598	诚迈科技	1,800	82,746.00	0.09
295	002611	东方精工	4,300	82,646.00	0.09
296	688205	德科立	600	82,488.00	0.09

297	601702	华峰铝业	4,000	81,880.00	0.09
298	600835	上海机电	2,700	81,027.00	0.09
299	600577	精达股份	6,500	80,795.00	0.09
300	600151	航天机电	4,600	80,730.00	0.09
301	002543	万和电气	7,900	80,659.00	0.09
302	002292	奥飞娱乐	9,100	80,535.00	0.09
303	600664	哈药股份	23,300	80,385.00	0.09
304	600323	瀚蓝环境	2,800	80,080.00	0.09
305	605507	国邦医药	3,200	79,360.00	0.09
306	600757	长江传媒	8,900	79,032.00	0.09
307	301071	力量钻石	2,200	78,848.00	0.09
308	002675	东诚药业	5,700	78,318.00	0.09
309	688141	杰华特	1,800	78,174.00	0.09
310	600645	中源协和	3,100	78,120.00	0.09
311	000058	深赛格	8,300	78,020.00	0.09
312	603283	赛腾股份	1,800	77,976.00	0.09
313	688005	容百科技	2,200	77,880.00	0.09
314	300244	迪安诊断	4,900	77,665.00	0.09
315	600428	中远海特	10,900	77,390.00	0.09
316	000928	中钢国际	11,600	76,676.00	0.09
317	002399	海普瑞	6,500	76,635.00	0.09
318	301268	铭利达	4,200	76,566.00	0.09
319	600750	华润江中	3,300	76,461.00	0.09
320	600557	康缘药业	5,400	76,194.00	0.09
321	002507	涪陵榨菜	5,900	76,169.00	0.09
322	688327	云从科技	5,300	76,161.00	0.09
323	600986	浙文互联	9,700	75,854.00	0.09
324	002901	大博医疗	1,600	75,792.00	0.09
325	002183	怡亚通	15,900	75,684.00	0.09
326	601375	中原证券	17,600	75,680.00	0.09
327	600586	金晶科技	13,400	75,442.00	0.08
328	300151	昌红科技	5,000	75,400.00	0.08
329	300926	博俊科技	2,300	75,394.00	0.08
330	605118	力鼎光电	2,500	75,275.00	0.08
331	002911	佛燃能源	6,200	75,144.00	0.08
332	301177	迪阿股份	2,600	75,062.00	0.08
333	300776	帝尔激光	1,200	74,568.00	0.08
334	300406	九强生物	5,700	74,499.00	0.08
335	002948	青岛银行	16,600	74,368.00	0.08
336	300678	中科信息	2,400	73,824.00	0.08
337	300723	一品红	2,200	73,810.00	0.08
338	688326	经纬恒润	627	73,672.50	0.08
339	300229	拓尔思	3,700	73,630.00	0.08

340	300687	赛意信息	3,200	73,504.00	0.08
341	002368	太极股份	3,000	73,470.00	0.08
342	002563	森马服饰	13,400	72,628.00	0.08
343	600872	中炬高新	4,100	71,955.00	0.08
344	000902	新洋丰	4,600	71,852.00	0.08
345	002925	盈趣科技	4,200	71,148.00	0.08
346	301175	中科环保	11,900	70,329.00	0.08
347	003006	百亚股份	3,200	69,888.00	0.08
348	300127	银河磁体	2,300	69,759.00	0.08
349	001309	德明利	300	69,567.00	0.08
350	301039	中集车辆	7,600	69,540.00	0.08
351	600461	洪城环境	7,500	69,525.00	0.08
352	002276	万马股份	4,100	69,331.00	0.08
353	601107	四川成渝	11,300	68,704.00	0.08
354	301205	联特科技	400	67,404.00	0.08
355	688739	成大生物	2,600	66,976.00	0.08
356	688696	极米科技	600	66,888.00	0.08
357	000059	华锦股份	12,500	66,875.00	0.08
358	601069	西部黄金	2,500	66,700.00	0.08
359	002697	红旗连锁	11,200	66,528.00	0.07
360	600643	爱建集团	12,000	66,360.00	0.07
361	600776	东方通信	4,000	66,000.00	0.07
362	300133	华策影视	7,900	65,728.00	0.07
363	603118	共进股份	5,700	65,550.00	0.07
364	600320	振华重工	12,700	65,405.00	0.07
365	688443	智翔金泰	2,400	65,376.00	0.07
366	600258	首旅酒店	3,900	65,325.00	0.07
367	600595	中孚实业	8,300	65,155.00	0.07
368	688630	芯碁微装	483	64,977.99	0.07
369	301155	海力风电	800	64,744.00	0.07
370	300856	科思股份	4,800	64,704.00	0.07
371	600480	凌云股份	5,250	64,522.50	0.07
372	600490	鹏欣资源	8,200	63,386.00	0.07
373	002701	奥瑞金	10,600	63,070.00	0.07
374	603505	金石资源	3,360	62,764.80	0.07
375	600292	电投水电	4,800	62,640.00	0.07
376	600012	皖通高速	4,200	62,244.00	0.07
377	600037	歌华有线	8,400	61,320.00	0.07
378	002174	游族网络	5,000	61,200.00	0.07
379	000065	北方国际	4,900	61,054.00	0.07
380	002416	爱施德	4,800	60,384.00	0.07
381	301526	国际复材	8,600	60,200.00	0.07
382	001301	尚太科技	700	60,067.00	0.07

383	300184	力源信息	6,000	59,940.00	0.07
384	002099	海翔药业	9,600	59,904.00	0.07
385	000012	南玻 A	13,500	59,805.00	0.07
386	002101	广东鸿图	4,800	59,136.00	0.07
387	002761	浙江建投	6,900	59,133.00	0.07
388	300913	兆龙互连	1,120	58,945.60	0.07
389	002705	新宝股份	4,100	58,466.00	0.07
390	601869	长飞光纤	500	58,180.00	0.07
391	002488	金固股份	6,600	58,014.00	0.07
392	002127	南极电商	17,200	57,964.00	0.07
393	603662	柯力传感	800	57,600.00	0.06
394	002965	祥鑫科技	1,400	56,952.00	0.06
395	000761	本钢板材	16,800	56,280.00	0.06
396	601969	海南矿业	4,700	55,836.00	0.06
397	600575	淮河能源	16,400	55,760.00	0.06
398	600596	新安股份	4,800	55,056.00	0.06
399	601311	骆驼股份	6,000	55,020.00	0.06
400	000681	视觉中国	2,300	54,763.00	0.06
401	300451	创业慧康	11,300	54,692.00	0.06
402	688516	奥特维	1,200	54,312.00	0.06
403	002036	联创电子	4,900	53,998.00	0.06
404	603355	莱克电气	1,700	53,941.00	0.06
405	301078	孩子王	5,200	53,924.00	0.06
406	301215	中汽股份	7,800	53,430.00	0.06
407	300077	国民技术	2,600	52,572.00	0.06
408	301050	雷电微力	1,000	52,200.00	0.06
409	301004	嘉益股份	1,000	52,050.00	0.06
410	600059	古越龙山	5,600	51,856.00	0.06
411	601003	柳钢股份	10,300	51,809.00	0.06
412	603305	旭升集团	3,200	51,776.00	0.06
413	301622	英思特	800	51,520.00	0.06
414	300841	康华生物	700	50,582.00	0.06
415	600113	浙江东日	800	50,536.00	0.06
416	300008	天海防务	6,400	50,496.00	0.06
417	002979	雷赛智能	1,200	50,484.00	0.06
418	603308	应流股份	1,200	50,100.00	0.06
419	688543	国科军工	800	49,656.00	0.06
420	600773	西藏城投	4,000	49,560.00	0.06
421	301316	慧博云通	1,100	49,148.00	0.06
422	600186	莲花控股	8,200	49,036.00	0.06
423	603327	福蓉科技	4,500	48,870.00	0.06
424	688362	甬矽电子	1,500	48,615.00	0.05
425	603619	中曼石油	2,100	48,405.00	0.05

426	603360	百傲化学	1,500	48,330.00	0.05
427	000712	锦龙股份	4,000	48,080.00	0.05
428	601187	厦门银行	6,500	47,710.00	0.05
429	002158	汉钟精机	1,900	47,557.00	0.05
430	603730	岱美股份	5,400	47,304.00	0.05
431	688726	拉普拉斯	1,300	46,800.00	0.05
432	600859	王府井	3,000	46,590.00	0.05
433	301327	华宝新能	800	46,136.00	0.05
434	003012	东鹏控股	7,000	45,850.00	0.05
435	002511	中顺洁柔	5,300	45,368.00	0.05
436	300378	鼎捷数智	1,000	45,260.00	0.05
437	300855	图南股份	1,400	45,220.00	0.05
438	002544	普天科技	1,300	44,837.00	0.05
439	603057	紫燕食品	2,200	44,748.00	0.05
440	300035	中科电气	2,100	44,709.00	0.05
441	603516	淳中科技	200	44,700.00	0.05
442	600662	外服控股	8,900	44,678.00	0.05
443	000767	晋控电力	15,800	44,240.00	0.05
444	002978	安宁股份	1,300	42,965.00	0.05
445	300075	数字政通	2,800	42,952.00	0.05
446	688289	圣湘生物	2,271	42,944.61	0.05
447	600366	宁波韵升	3,100	42,749.00	0.05
448	600675	中华企业	15,500	42,005.00	0.05
449	300130	新国都	1,500	41,595.00	0.05
450	600094	大名城	9,800	40,768.00	0.05
451	000597	东北制药	7,700	40,194.00	0.05
452	688552	航天南湖	1,100	39,952.00	0.04
453	688433	华曙高科	600	39,702.00	0.04
454	000030	富奥股份	6,900	39,606.00	0.04
455	688110	东芯股份	300	39,405.00	0.04
456	600246	万通发展	3,100	38,130.00	0.04
457	600033	福建高速	9,100	37,583.00	0.04
458	603317	天味食品	3,000	37,560.00	0.04
459	301339	通行宝	2,580	37,513.20	0.04
460	601595	上海电影	1,300	37,219.00	0.04
461	603733	仙鹤股份	1,500	36,255.00	0.04
462	002139	拓邦股份	2,600	35,828.00	0.04
463	600618	氯碱化工	3,000	35,640.00	0.04
464	300726	宏达电子	700	35,637.00	0.04
465	688382	益方生物	1,300	35,412.00	0.04
466	603358	华达科技	700	35,350.00	0.04
467	601208	东材科技	1,300	35,217.00	0.04
468	600105	永鼎股份	1,400	35,140.00	0.04

469	002351	漫步者	2,900	34,974.00	0.04
470	301153	中科江南	1,400	34,608.00	0.04
471	603690	至纯科技	1,100	34,595.00	0.04
472	002550	千红制药	4,400	34,584.00	0.04
473	600361	创新新材	8,139	34,509.36	0.04
474	605090	九丰能源	800	34,480.00	0.04
475	002649	博彦科技	2,600	34,294.00	0.04
476	002539	云图控股	2,900	34,278.00	0.04
477	000901	航天科技	1,200	34,164.00	0.04
478	301035	润丰股份	500	34,005.00	0.04
479	603193	润本股份	1,400	33,922.00	0.04
480	605198	安德利	900	33,858.00	0.04
481	600259	中稀有色	600	33,756.00	0.04
482	301291	明阳电气	800	33,288.00	0.04
483	002859	洁美科技	1,200	33,120.00	0.04
484	600882	妙可蓝多	1,300	32,682.00	0.04
485	688789	宏华数科	400	32,628.00	0.04
486	000762	西藏矿业	1,200	31,524.00	0.04
487	600120	浙江东方	5,100	31,467.00	0.04
488	300083	创世纪	3,400	31,314.00	0.04
489	002947	恒铭达	600	31,212.00	0.04
490	688503	聚和材料	500	30,500.00	0.03
491	002046	国机精工	700	30,226.00	0.03
492	002895	川恒股份	800	29,328.00	0.03
493	600075	新疆天业	5,900	29,205.00	0.03
494	603556	海兴电力	800	29,120.00	0.03
495	300820	英杰电气	600	28,770.00	0.03
496	002079	苏州固锝	3,000	28,650.00	0.03
497	601101	昊华能源	4,000	28,640.00	0.03
498	002698	博实股份	1,700	28,577.00	0.03
499	002534	西子洁能	1,700	28,509.00	0.03
500	002747	埃斯顿	1,200	28,440.00	0.03
501	002847	盐津铺子	400	27,324.00	0.03
502	300065	海兰信	1,500	27,255.00	0.03
503	000970	中科三环	2,000	27,120.00	0.03
504	600507	方大特钢	4,600	27,094.00	0.03
505	600285	羚锐制药	1,300	26,923.00	0.03
506	601975	招商南油	8,900	26,878.00	0.03
507	688596	正帆科技	838	26,505.94	0.03
508	300779	惠城环保	200	26,022.00	0.03
509	601811	新华文轩	1,900	25,498.00	0.03
510	688400	凌云光	600	25,428.00	0.03
511	600452	涪陵电力	2,700	25,299.00	0.03

512	603599	广信股份	2,200	25,256.00	0.03
513	301345	涛涛车业	100	25,132.00	0.03
514	688147	微导纳米	400	25,116.00	0.03
515	688800	瑞可达	300	24,900.00	0.03
516	688390	固德威	400	24,852.00	0.03
517	688300	联瑞新材	400	24,836.00	0.03
518	300341	麦克奥迪	1,500	24,510.00	0.03
519	600331	宏达股份	1,900	24,301.00	0.03
520	002249	大洋电机	2,200	23,980.00	0.03
520	002389	航天彩虹	1,000	23,980.00	0.03
521	300702	天宇股份	1,000	23,600.00	0.03
522	601096	宏盛华源	5,600	23,240.00	0.03
523	300348	长亮科技	1,500	23,220.00	0.03
524	002182	宝武镁业	1,500	22,950.00	0.03
525	002020	京新药业	1,200	22,776.00	0.03
526	002779	中坚科技	200	22,712.00	0.03
527	301510	固高科技	600	22,470.00	0.03
528	002516	旷达科技	3,400	22,406.00	0.03
529	002077	大港股份	1,500	22,305.00	0.03
530	600201	生物股份	1,400	21,098.00	0.02
531	603127	昭衍新药	600	21,006.00	0.02
532	605333	沪光股份	700	20,881.00	0.02
533	301631	壹连科技	200	20,710.00	0.02
534	301207	华兰疫苗	1,100	20,493.00	0.02
535	300568	星源材质	1,300	19,825.00	0.02
536	601609	金田股份	1,800	19,440.00	0.02
537	600619	海立股份	900	18,990.00	0.02
538	600997	开滦股份	3,300	18,975.00	0.02
539	002892	科力尔	1,400	18,788.00	0.02
540	605009	豪悦护理	600	18,540.00	0.02
541	603197	保隆科技	500	18,495.00	0.02
542	600269	赣粤高速	3,500	18,165.00	0.02
543	002003	伟星股份	1,700	18,020.00	0.02
544	002073	软控股份	2,200	17,930.00	0.02
545	002896	中大力德	200	17,872.00	0.02
546	688548	广钢气体	1,200	17,448.00	0.02
547	600420	国药现代	1,700	17,170.00	0.02
548	600211	西藏药业	400	17,020.00	0.02
549	002807	江阴银行	3,700	16,909.00	0.02
550	688403	汇成股份	1,000	16,380.00	0.02
551	000690	宝新能源	3,900	16,341.00	0.02
552	688519	南亚新材	200	16,172.00	0.02
553	600158	中体产业	1,800	15,714.00	0.02

554	300468	四方精创	400	15,532.00	0.02
555	002192	融捷股份	300	15,525.00	0.02
556	300470	中密控股	400	15,040.00	0.02
557	605116	奥锐特	600	15,030.00	0.02
558	002537	海联金汇	1,600	14,496.00	0.02
559	688131	皓元医药	200	14,416.00	0.02
560	301015	百洋医药	600	14,160.00	0.02
561	300663	科蓝软件	800	14,112.00	0.02
562	300049	福瑞医科	200	14,082.00	0.02
563	603027	千禾味业	1,430	14,056.90	0.02
564	600787	中储股份	2,500	14,050.00	0.02
565	002605	姚记科技	600	13,980.00	0.02
566	000758	中色股份	2,100	13,944.00	0.02
567	600996	贵广网络	1,300	13,052.00	0.01
568	301392	汇成真空	100	12,904.00	0.01
569	300446	航天智造	500	12,670.00	0.01
570	002536	飞龙股份	400	11,880.00	0.01
571	603883	老百姓	800	11,840.00	0.01
572	300296	利亚德	1,800	11,376.00	0.01
573	688575	亚辉龙	800	11,360.00	0.01
574	001287	中电港	500	11,330.00	0.01
575	002017	东信和平	500	11,150.00	0.01
576	603508	思维列控	400	11,128.00	0.01
577	300180	华峰超纤	1,600	11,088.00	0.01
578	300007	汉威科技	200	10,720.00	0.01
579	603297	永新光学	100	10,530.00	0.01
580	300655	晶瑞电材	602	9,710.26	0.01
581	601606	长城军工	200	9,624.00	0.01
582	601890	亚星锚链	900	9,261.00	0.01
583	002194	武汉凡谷	700	9,135.00	0.01
584	300303	聚飞光电	1,300	8,892.00	0.01
585	600629	华建集团	400	8,680.00	0.01
586	002654	万润科技	600	8,442.00	0.01
587	688408	中信博	200	8,422.00	0.01
588	002716	湖南白银	1,200	8,304.00	0.01
589	603496	恒为科技	300	8,184.00	0.01
590	300777	中简科技	200	8,160.00	0.01
591	603072	天和磁材	200	8,138.00	0.01
592	002489	浙江永强	2,100	8,043.00	0.01
593	300493	润欣科技	400	8,036.00	0.01
594	301091	深城交	300	8,022.00	0.01
595	300085	银之杰	200	8,018.00	0.01
596	301000	肇民科技	200	7,874.00	0.01

597	600301	华锡有色	200	7,672.00	0.01
598	000028	国药一致	300	7,368.00	0.01
599	600133	东湖高新	800	7,264.00	0.01
600	301376	致欧科技	400	7,228.00	0.01
601	002125	湘潭电化	500	7,080.00	0.01
602	600353	旭光电子	400	6,448.00	0.01
603	300401	花园生物	400	6,048.00	0.01
604	688006	杭可科技	200	5,858.00	0.01
605	600866	星湖科技	800	5,560.00	0.01
606	000880	潍柴重机	200	5,464.00	0.01
607	600185	珠免集团	800	5,448.00	0.01
608	002051	中工国际	600	5,442.00	0.01
608	002212	天融信	600	5,442.00	0.01
609	002405	四维图新	600	5,406.00	0.01
610	600633	浙数文化	400	5,144.00	0.01
611	301325	曼恩斯特	100	5,055.00	0.01
612	301363	美好医疗	200	4,810.00	0.01
613	603219	富佳股份	200	3,368.00	0.00
614	002038	双鹭药业	400	2,948.00	0.00
615	002326	永太科技	100	2,492.00	0.00
616	000685	中山公用	200	2,330.00	0.00
617	600167	联美控股	300	2,109.00	0.00
618	000813	德展健康	500	1,920.00	0.00
619	600963	岳阳林纸	400	1,868.00	0.00
620	002400	省广集团	200	1,774.00	0.00
621	600305	恒顺醋业	200	1,584.00	0.00
622	002332	仙琚制药	100	901.00	0.00

8.3.2 期末积极投资按公允价值占基金资产净值比例大小排序的所有股票投资明细

金额单位：人民币元

序号	股票代码	股票名称	数量（股）	公允价值（元）	占基金资产净值比例（%）
1	603444	吉比特	700	296,695.00	0.33
2	002284	亚太股份	18,600	277,698.00	0.31
3	002410	广联达	21,800	274,244.00	0.31
4	002314	南山控股	91,900	261,915.00	0.29
5	600988	赤峰黄金	7,500	234,300.00	0.26
6	603699	纽威股份	4,200	218,274.00	0.25
7	002624	完美世界	11,900	195,041.00	0.22
8	002008	大族激光	4,500	185,355.00	0.21
9	002558	巨人网络	3,900	168,831.00	0.19
10	300739	明阳电路	8,400	154,392.00	0.17
11	002117	东港股份	9,800	135,338.00	0.15
12	603920	世运电路	2,400	116,184.00	0.13
13	300400	劲拓股份	5,700	112,860.00	0.13

14	000933	神火股份	4,000	109,880.00	0.12
15	300790	宇瞳光学	3,600	107,676.00	0.12
16	002402	和而泰	2,700	105,624.00	0.12
17	688257	新锐股份	3,000	102,840.00	0.12
18	002335	科华数据	1,800	99,954.00	0.11
19	000733	振华科技	1,900	99,579.00	0.11
20	300496	中科创达	1,400	94,500.00	0.11
21	601865	福莱特	5,900	92,453.00	0.10
22	002772	众兴菌业	6,100	88,999.00	0.10
23	300358	楚天科技	8,800	86,152.00	0.10
24	603185	弘元绿能	2,800	85,400.00	0.10
25	600481	双良节能	12,800	83,712.00	0.09
26	688235	百济神州	300	80,580.00	0.09
27	002803	吉宏股份	4,900	80,164.00	0.09
28	002625	光启技术	1,600	78,016.00	0.09
29	301005	超捷股份	500	77,635.00	0.09
30	300207	欣旺达	2,900	75,835.00	0.09
31	688166	博瑞医药	1,515	74,325.90	0.08
32	688049	炬芯科技	1,400	73,640.00	0.08
33	300596	利安隆	1,700	71,757.00	0.08
34	600352	浙江龙盛	6,700	71,422.00	0.08
35	688680	海优新材	1,800	68,850.00	0.08
36	688682	霍莱沃	1,300	68,783.00	0.08
37	603636	南威软件	5,800	68,672.00	0.08
38	603979	金诚信	900	68,535.00	0.08
39	688521	芯原股份	500	68,485.00	0.08
40	300058	蓝色光标	5,900	67,968.00	0.08
41	603051	鹿山新材	3,200	67,808.00	0.08
42	600522	中天科技	3,700	67,044.00	0.08
43	600966	博汇纸业	9,800	66,934.00	0.08
44	600380	健康元	5,700	65,835.00	0.07
45	301498	乖宝宠物	1,000	65,150.00	0.07
46	300003	乐普医疗	4,100	64,821.00	0.07
47	688347	华虹公司	600	64,722.00	0.07
48	002398	垒知集团	11,500	64,630.00	0.07
49	603766	隆鑫通用	4,000	64,440.00	0.07
50	002156	通富微电	1,700	64,090.00	0.07
51	603939	益丰药房	2,900	62,988.00	0.07
52	600195	中牧股份	7,900	62,173.00	0.07
53	605168	三人行	1,600	61,728.00	0.07
54	603132	金徽股份	4,200	61,614.00	0.07
55	300972	万辰集团	300	60,321.00	0.07
56	603629	利通电子	2,200	58,630.00	0.07

57	601515	衢州东峰	13,200	56,760.00	0.06
58	002653	海思科	1,100	56,452.00	0.06
59	300115	长盈精密	1,200	55,800.00	0.06
60	002738	中矿资源	700	54,985.00	0.06
61	603890	春秋电子	3,400	54,842.00	0.06
62	688322	奥比中光	600	53,802.00	0.06
63	605577	龙版传媒	4,100	53,587.00	0.06
64	600549	厦门钨业	1,300	53,378.00	0.06
65	000915	华特达因	1,600	52,864.00	0.06
66	600563	法拉电子	500	52,475.00	0.06
67	600262	北方股份	2,000	52,060.00	0.06
68	688499	利元亨	900	51,948.00	0.06
69	000887	中鼎股份	2,200	51,062.00	0.06
70	000039	中集集团	5,000	50,450.00	0.06
71	600967	内蒙一机	3,000	50,400.00	0.06
72	600863	内蒙华电	11,000	49,280.00	0.06
73	605598	上海港湾	700	48,636.00	0.05
74	002870	香山股份	1,200	47,184.00	0.05
75	603126	中材节能	7,000	47,040.00	0.05
76	002202	金风科技	2,300	46,920.00	0.05
77	301558	三态股份	5,600	45,640.00	0.05
78	300369	绿盟科技	6,100	45,628.00	0.05
79	688389	普门科技	3,500	45,430.00	0.05
80	300364	中文在线	1,800	45,216.00	0.05
81	002414	高德红外	3,000	44,010.00	0.05
82	000932	华菱钢铁	7,800	43,836.00	0.05
83	003015	日久光电	2,800	43,680.00	0.05
84	000852	石化机械	6,000	43,620.00	0.05
85	605255	天普股份	200	43,604.00	0.05
86	688510	航亚科技	1,600	43,040.00	0.05
87	002837	英维克	400	42,756.00	0.05
88	002244	滨江集团	4,200	42,210.00	0.05
89	003010	若羽臣	1,200	41,964.00	0.05
90	600316	洪都航空	1,200	41,892.00	0.05
91	603606	东方电缆	700	41,825.00	0.05
92	000576	甘化科工	3,900	41,067.00	0.05
93	300373	扬杰科技	600	40,800.00	0.05
94	603105	芯能科技	4,400	40,436.00	0.05
95	300684	中石科技	800	39,376.00	0.04
96	688595	芯海科技	1,200	39,360.00	0.04
97	000823	超声电子	2,900	39,324.00	0.04
98	000959	首钢股份	8,000	39,200.00	0.04
99	002773	康弘药业	1,300	38,961.00	0.04

100	300679	电连技术	800	38,944.00	0.04
101	002062	宏润建设	4,200	38,850.00	0.04
102	300432	富临精工	2,300	38,410.00	0.04
103	300696	爱乐达	1,200	38,292.00	0.04
104	688258	卓易信息	500	38,285.00	0.04
105	002552	宝鼎科技	2,300	37,973.00	0.04
106	000415	渤海租赁	9,300	37,665.00	0.04
107	600208	衢州发展	9,700	37,539.00	0.04
108	002517	恺英网络	1,700	37,179.00	0.04
109	002609	捷顺科技	4,000	37,160.00	0.04
110	600333	长春燃气	6,700	37,051.00	0.04
111	002057	中钢天源	3,600	36,684.00	0.04
112	002033	丽江股份	4,000	36,600.00	0.04
113	002080	中材科技	1,000	36,340.00	0.04
114	301160	翔楼新材	500	35,945.00	0.04
115	000421	南京公用	5,200	35,932.00	0.04
116	688280	精进电动	4,100	35,670.00	0.04
117	002181	粤传媒	4,100	35,342.00	0.04
118	688667	菱电电控	500	35,210.00	0.04
119	603566	普莱柯	2,800	34,804.00	0.04
120	002474	榕基软件	3,500	34,510.00	0.04
121	600801	华新建材	1,400	34,356.00	0.04
122	300866	安克创新	300	34,317.00	0.04
123	301286	侨源股份	800	33,832.00	0.04
124	002137	实益达	3,900	33,462.00	0.04
125	603712	七一二	1,600	33,232.00	0.04
126	002382	蓝帆医疗	5,900	33,040.00	0.04
127	300662	科锐国际	1,300	32,929.00	0.04
128	000036	华联控股	4,900	32,340.00	0.04
129	002250	联化科技	2,400	32,112.00	0.04
130	000951	中国重汽	1,900	32,110.00	0.04
131	001311	多利科技	1,000	32,080.00	0.04
132	600326	西藏天路	2,900	31,987.00	0.04
133	688550	瑞联新材	700	31,717.00	0.04
134	603901	永创智能	2,200	31,240.00	0.04
135	000528	柳工	2,600	30,862.00	0.03
136	301162	国能日新	600	30,756.00	0.03
137	300206	理邦仪器	2,400	30,696.00	0.03
138	002362	汉王科技	1,400	30,296.00	0.03
139	300645	正元智慧	1,600	29,968.00	0.03
140	002348	高乐股份	5,200	29,900.00	0.03
141	600756	浪潮软件	1,600	29,472.00	0.03
142	603728	鸣志电器	400	28,940.00	0.03

143	002246	北化股份	1,600	28,832.00	0.03
144	688192	迪哲医药	500	28,800.00	0.03
145	301073	君亭酒店	1,100	28,666.00	0.03
146	002787	华源控股	2,300	28,635.00	0.03
147	600785	新华百货	2,100	28,455.00	0.03
148	002674	兴业科技	1,900	28,386.00	0.03
149	688702	盛科通信	200	28,338.00	0.03
150	688025	杰普特	200	28,314.00	0.03
151	605016	百龙创园	1,300	28,080.00	0.03
152	002426	胜利精密	7,300	27,959.00	0.03
153	603129	春风动力	100	27,868.00	0.03
154	600486	扬农化工	400	27,756.00	0.03
155	600749	西藏旅游	1,600	27,328.00	0.03
156	605008	长鸿高科	1,900	27,113.00	0.03
157	601717	中创智领	1,100	27,005.00	0.03
158	601231	环旭电子	900	27,000.00	0.03
159	600496	精工钢构	6,500	26,975.00	0.03
160	301369	联动科技	200	26,780.00	0.03
161	002404	嘉欣丝绸	3,800	26,638.00	0.03
162	000598	兴蓉环境	3,700	26,529.00	0.03
163	000717	中南股份	10,200	26,418.00	0.03
164	600846	同济科技	2,000	26,300.00	0.03
165	600097	开创国际	2,300	26,128.00	0.03
166	600449	宁夏建材	2,100	25,956.00	0.03
167	002370	亚太药业	3,500	25,585.00	0.03
168	000519	中兵红箭	1,400	25,494.00	0.03
169	603121	华培动力	1,200	25,392.00	0.03
170	002394	联发股份	1,600	25,376.00	0.03
171	688080	映翰通	500	25,250.00	0.03
172	002273	水晶光电	1,000	25,120.00	0.03
173	003021	兆威机电	200	24,836.00	0.03
174	688668	鼎通科技	200	24,800.00	0.03
175	300213	佳讯飞鸿	2,600	24,752.00	0.03
176	001389	广合科技	300	24,489.00	0.03
177	301308	江波龙	100	24,484.00	0.03
178	002683	广东宏大	500	23,900.00	0.03
179	002957	科瑞技术	1,100	23,815.00	0.03
180	603507	振江股份	900	23,679.00	0.03
181	603982	泉峰汽车	2,800	23,436.00	0.03
182	603759	海天股份	2,200	23,188.00	0.03
183	600332	白云山	900	23,166.00	0.03
184	000863	三湘印象	3,700	23,051.00	0.03
185	603617	君禾股份	3,000	22,620.00	0.03

186	600084	中信尼雅	4,300	22,575.00	0.03
187	600166	福田汽车	7,700	22,484.00	0.03
188	688685	迈信林	400	22,192.00	0.02
189	688385	复旦微电	300	22,110.00	0.02
190	688416	恒烁股份	400	22,052.00	0.02
191	300619	金银河	500	21,950.00	0.02
192	688031	星环科技	200	21,638.00	0.02
193	301080	百普赛斯	400	21,600.00	0.02
194	600860	京城股份	1,700	21,318.00	0.02
195	600730	中国高科	1,900	20,786.00	0.02
196	688661	和林微纳	400	20,704.00	0.02
197	300005	探路者	1,900	20,577.00	0.02
198	688023	安恒信息	400	20,564.00	0.02
199	300042	朗科科技	800	20,560.00	0.02
200	688002	睿创微纳	200	20,160.00	0.02
201	002940	昂利康	600	20,112.00	0.02
202	003019	宸展光电	600	20,088.00	0.02
203	300894	火星人	1,700	20,043.00	0.02
204	603906	龙蟠科技	1,000	20,010.00	0.02
205	002632	道明光学	1,600	19,920.00	0.02
206	301396	宏景科技	300	19,890.00	0.02
207	300792	壹网壹创	700	19,817.00	0.02
208	688577	浙海德曼	200	19,372.00	0.02
209	688678	福立旺	800	19,344.00	0.02
210	603578	三星新材	1,600	19,328.00	0.02
211	603969	银龙股份	1,900	19,209.00	0.02
212	688297	中无人机	400	19,208.00	0.02
213	600830	香溢融通	2,000	19,140.00	0.02
214	603929	亚翔集成	200	19,100.00	0.02
215	002436	兴森科技	900	19,053.00	0.02
216	688213	思特威	200	19,018.00	0.02
217	002090	金智科技	1,600	18,880.00	0.02
218	002392	北京利尔	2,500	18,700.00	0.02
219	002725	跃岭股份	1,100	18,590.00	0.02
220	603489	八方股份	600	18,348.00	0.02
221	605100	华丰股份	400	17,988.00	0.02
222	600936	北投科技	4,200	17,724.00	0.02
223	000898	鞍钢股份	7,000	17,710.00	0.02
224	600644	乐山电力	1,800	17,550.00	0.02
225	603758	秦安股份	1,000	17,390.00	0.02
226	002318	久立特材	600	17,370.00	0.02
227	688520	神州细胞	400	17,324.00	0.02
228	000513	丽珠集团	500	17,230.00	0.02

229	603338	浙江鼎力	300	16,992.00	0.02
230	000027	深圳能源	2,600	16,952.00	0.02
231	000006	深振业 A	1,700	16,915.00	0.02
232	301221	光庭信息	300	16,872.00	0.02
233	002664	信质集团	700	16,772.00	0.02
234	688625	呈和科技	400	16,480.00	0.02
235	688428	诺诚健华	800	16,416.00	0.02
236	300389	艾比森	1,000	16,230.00	0.02
237	300673	佩蒂股份	900	16,137.00	0.02
238	605299	舒华体育	1,400	16,086.00	0.02
239	603167	渤海轮渡	1,700	16,031.00	0.02
240	002734	利民股份	1,000	15,940.00	0.02
241	603697	有友食品	1,300	15,925.00	0.02
242	300100	双林股份	400	15,848.00	0.02
243	688286	敏芯股份	200	15,790.00	0.02
244	601106	中国一重	3,900	15,561.00	0.02
245	300435	中泰股份	700	15,554.00	0.02
246	688456	有研粉材	200	15,540.00	0.02
247	603336	宏辉果蔬	1,800	15,408.00	0.02
248	002126	银轮股份	400	15,120.00	0.02
249	600590	泰豪科技	1,600	15,056.00	0.02
250	300911	亿田智能	450	14,985.00	0.02
251	688486	龙迅股份	200	14,862.00	0.02
252	000783	长江证券	1,800	14,670.00	0.02
253	300627	华测导航	420	14,662.20	0.02
254	688561	奇安信	400	14,232.00	0.02
255	002353	杰瑞股份	200	14,166.00	0.02
256	688786	悦安新材	500	14,105.00	0.02
257	002956	西麦食品	500	14,060.00	0.02
258	688579	山大地纬	1,300	14,014.00	0.02
259	603569	长久物流	1,800	13,770.00	0.02
260	688399	硕世生物	200	13,700.00	0.02
261	603607	京华激光	500	13,650.00	0.02
262	002444	巨星科技	400	13,608.00	0.02
263	002824	和胜股份	700	13,580.00	0.02
264	301285	鸿日达	200	13,556.00	0.02
265	688039	当虹科技	300	13,425.00	0.02
266	688359	三孚新科	200	13,326.00	0.01
267	300769	德方纳米	300	13,203.00	0.01
268	603585	苏利股份	700	13,202.00	0.01
269	600152	维科技术	1,800	13,140.00	0.01
270	688418	震有科技	300	13,044.00	0.01
271	300938	信测标准	400	13,040.00	0.01

272	000703	恒逸石化	1,200	12,924.00	0.01
273	603665	康隆达	400	12,768.00	0.01
274	002829	星网宇达	400	12,568.00	0.01
275	603315	福鞍股份	800	12,424.00	0.01
276	002615	哈尔斯	1,600	12,272.00	0.01
277	603379	三美股份	200	12,144.00	0.01
278	600128	苏豪弘业	1,100	12,089.00	0.01
279	301046	能辉科技	500	11,900.00	0.01
280	603615	茶花股份	500	11,690.00	0.01
281	001215	千味央厨	300	11,550.00	0.01
282	600685	中船防务	400	11,380.00	0.01
283	603138	海量数据	800	11,376.00	0.01
284	600106	重庆路桥	1,800	11,268.00	0.01
285	600391	航发科技	300	11,130.00	0.01
286	689009	九号公司	200	11,118.00	0.01
287	603429	集友股份	1,100	10,901.00	0.01
288	301382	蜂助手	300	10,632.00	0.01
289	002785	万里石	300	10,596.00	0.01
290	002686	亿利达	1,600	10,464.00	0.01
291	300129	泰胜风能	1,000	10,460.00	0.01
292	600748	上实发展	1,900	10,298.00	0.01
293	600278	东方创业	1,300	9,880.00	0.01
294	688401	路维光电	200	9,762.00	0.01
295	002838	道恩股份	400	9,632.00	0.01
296	688799	华纳药厂	200	9,540.00	0.01
297	002949	华阳国际	600	9,330.00	0.01
298	603900	莱绅通灵	1,100	9,306.00	0.01
299	000831	中国稀土	200	9,288.00	0.01
300	688266	泽璟制药	100	9,270.00	0.01
301	002955	鸿合科技	300	9,081.00	0.01
302	603565	中谷物流	900	9,036.00	0.01
303	000050	深天马 A	1,000	9,030.00	0.01
304	605288	凯迪股份	100	8,980.00	0.01
305	600178	东安动力	700	8,953.00	0.01
306	300436	广生堂	100	8,915.00	0.01
307	688598	金博股份	300	8,808.00	0.01
308	601929	吉视传媒	2,500	8,600.00	0.01
309	301260	格力博	500	8,525.00	0.01
310	601168	西部矿业	300	8,292.00	0.01
311	300532	今天国际	700	8,246.00	0.01
312	603486	科沃斯	100	8,068.00	0.01
313	600763	通策医疗	200	8,042.00	0.01
314	688458	美芯晟	200	7,928.00	0.01

315	603786	科博达	100	7,810.00	0.01
316	603196	日播时尚	300	7,659.00	0.01
317	300054	鼎龙股份	200	7,520.00	0.01
318	688687	凯因科技	300	7,476.00	0.01
319	002988	豪美新材	200	7,360.00	0.01
320	603988	中电电机	300	7,290.00	0.01
321	300447	全信股份	400	7,232.00	0.01
322	603200	上海洗霸	100	7,114.00	0.01
323	002281	光迅科技	100	6,995.00	0.01
324	002454	松芝股份	800	6,968.00	0.01
325	301307	美利信	200	6,916.00	0.01
326	001216	华瓷股份	400	6,844.00	0.01
327	301110	青木科技	100	6,618.00	0.01
328	300222	科大智能	600	6,564.00	0.01
329	300835	龙磁科技	100	6,558.00	0.01
330	300292	吴通控股	1,400	6,314.00	0.01
331	000822	山东海化	1,200	6,300.00	0.01
332	002989	中天精装	200	6,168.00	0.01
333	301070	开勒股份	100	6,155.00	0.01
334	688207	格灵深瞳	400	6,080.00	0.01
335	002741	光华科技	300	6,018.00	0.01
336	603059	倍加洁	200	6,016.00	0.01
337	300976	达瑞电子	100	6,007.00	0.01
338	000623	吉林敖东	300	5,859.00	0.01
339	300073	当升科技	100	5,780.00	0.01
340	603189	网达软件	300	5,709.00	0.01
341	002918	蒙娜丽莎	400	5,692.00	0.01
342	688267	中触媒	200	5,634.00	0.01
343	300531	优博讯	300	5,412.00	0.01
344	002148	北纬科技	600	5,340.00	0.01
345	601918	新集能源	800	5,288.00	0.01
346	601727	上海电气	600	5,166.00	0.01
347	002102	能特科技	1,500	4,995.00	0.01
348	002970	锐明技术	100	4,850.00	0.01
349	603519	立霸股份	400	4,812.00	0.01
350	000893	亚钾国际	100	4,797.00	0.01
351	300709	精研科技	100	4,716.00	0.01
352	300558	贝达药业	100	4,669.00	0.01
353	601567	三星医疗	200	4,604.00	0.01
354	002290	禾盛新材	100	4,570.00	0.01
355	605259	绿田机械	200	4,476.00	0.01
356	688360	德马科技	200	4,252.00	0.00
357	301007	德迈仕	100	4,052.00	0.00

358	603590	康辰药业	100	3,975.00	0.00
359	603203	快克智能	100	3,661.00	0.00
360	001338	永顺泰	300	3,633.00	0.00
361	603313	梦百合	400	3,560.00	0.00
362	601699	潞安环能	300	3,540.00	0.00
363	603238	诺邦股份	200	3,524.00	0.00
364	002863	今飞凯达	600	3,522.00	0.00
365	300158	振东制药	600	3,486.00	0.00
366	300706	阿石创	100	3,393.00	0.00
367	600386	北巴传媒	700	3,073.00	0.00
368	605077	华康股份	200	2,956.00	0.00
369	603950	长源东谷	100	2,895.00	0.00
370	603999	读者传媒	400	2,812.00	0.00
371	603058	永吉股份	300	2,811.00	0.00
372	688315	诺禾致源	200	2,656.00	0.00
373	002903	宇环数控	100	2,300.00	0.00
374	300586	美联新材	200	2,178.00	0.00
375	603088	宁波精达	200	2,066.00	0.00
376	600479	千金药业	200	2,032.00	0.00
377	002056	横店东磁	100	1,950.00	0.00
378	603630	拉芳家化	100	1,936.00	0.00
379	603681	永冠新材	100	1,898.00	0.00
380	605222	起帆电缆	100	1,839.00	0.00
381	002527	新时达	100	1,774.00	0.00
382	002052	同洲电子	100	1,275.00	0.00
383	603223	恒通股份	100	930.00	0.00

8.4 报告期内股票投资组合的重大变动

8.4.1 累计买入金额超出期初基金资产净值 2%或前 20 名的股票明细

金额单位：人民币元

序号	股票代码	股票名称	本期累计买入金额	占期初基金资产净值比例(%)
1	300113	顺网科技	1,440,510.00	1.53
2	688372	伟测科技	1,435,684.47	1.53
3	603699	纽威股份	1,390,151.00	1.48
4	002048	宁波华翔	1,348,601.00	1.43
5	603766	隆鑫通用	1,292,611.00	1.37
6	601126	四方股份	1,289,924.00	1.37
7	002396	星网锐捷	1,284,033.00	1.36
8	000528	柳工	1,264,687.00	1.34
9	603444	吉比特	1,234,864.00	1.31
10	688063	派能科技	1,209,112.24	1.28
11	603236	移远通信	1,183,957.00	1.26
12	002222	福晶科技	1,155,182.00	1.23
13	601677	明泰铝业	1,147,757.00	1.22

14	300079	数码视讯	1,146,858.00	1.22
15	603920	世运电路	1,138,261.00	1.21
16	002405	四维图新	1,134,292.00	1.21
17	002315	焦点科技	1,133,465.00	1.20
18	600531	豫光金铅	1,123,112.00	1.19
19	300182	捷成股份	1,110,584.00	1.18
20	600267	海正药业	1,109,474.00	1.18

注：买入金额为成交金额（成交单价乘以成交数量），未考虑相关交易费用。

8.4.2 累计卖出金额超期初基金资产净值 2%或前 20 名的股票明细

金额单位：人民币元

序号	股票代码	股票名称	本期累计卖出金额	占期初基金资产净值比例(%)
1	002249	大洋电机	2,064,858.00	2.19
2	603766	隆鑫通用	1,879,560.00	2.00
3	300113	顺网科技	1,836,628.00	1.95
4	000528	柳工	1,776,587.00	1.89
5	601126	四方股份	1,663,335.00	1.77
6	002212	天融信	1,628,584.00	1.73
7	603920	世运电路	1,535,257.00	1.63
8	688372	伟测科技	1,506,189.68	1.60
9	600531	豫光金铅	1,475,438.00	1.57
10	300475	香农芯创	1,474,374.00	1.57
11	300850	新强联	1,417,457.00	1.51
12	300432	富临精工	1,383,174.70	1.47
13	300232	洲明科技	1,382,563.00	1.47
14	300170	汉得信息	1,371,591.00	1.46
15	603612	索通发展	1,364,614.00	1.45
16	600718	东软集团	1,363,796.00	1.45
17	300079	数码视讯	1,352,493.00	1.44
18	688063	派能科技	1,351,568.33	1.44
19	603699	纽威股份	1,337,885.00	1.42
20	002048	宁波华翔	1,283,579.00	1.36

注：卖出金额为成交金额（成交单价乘以成交数量），未考虑相关交易费用。

8.4.3 买入股票的成本总额及卖出股票的收入总额

单位：人民币元

买入股票成本（成交）总额	498,388,682.17
卖出股票收入（成交）总额	529,887,475.41

注：买入股票的成本总额及卖出股票的收入总额均为买卖股票成交金额（成交单价乘以成交数量），未考虑相关交易费用。

8.5 期末按债券品种分类的债券投资组合

本基金本报告期末未持有债券投资。

8.6 期末按公允价值占基金资产净值比例大小排序的前五名债券投资明细

本基金本报告期末未持有债券投资。

8.7 期末按公允价值占基金资产净值比例大小排序的所有资产支持证券投资明细

本基金本报告期末未持有资产支持证券。

8.8 报告期末按公允价值占基金资产净值比例大小排序的前五名贵金属投资明细

本基金本报告期末未持有贵金属。

8.9 期末按公允价值占基金资产净值比例大小排序的前五名权证投资明细

本基金本报告期末未持有权证。

8.10 本基金投资股指期货的投资政策

本基金参与股指期货交易，根据风险管理的原则，以套期保值为目的，制定相应的投资策略。

(1) 时点选择：基金管理人在交易股指期货时，重点关注当前经济状况、政策倾向、资金流向、和技术指标等因素。

(2) 套保比例：基金管理人根据对指数点位区间判断，在符合法律法规的前提下，决定套保比例。再根据基金股票投资组合的贝塔值，具体得出参与股指期货交易的买卖张数。

(3) 合约选择：基金管理人根据股指期货当时的成交金额、持仓量和基差等数据，选择和基金组合相关性高的股指期货合约为交易标的。

8.11 报告期末本基金投资的国债期货交易情况说明

8.11.1 本期国债期货投资政策

本基金可投资国债期货和其他经中国证监会允许的衍生金融产品。本基金投资国债期货将根据风险管理的原则，以套期保值为目的，主要评估期货合约的流动性、交易活跃度等方面。本基金力争利用期货的杠杆作用，降低基金资产调整的频率和交易成本。

8.11.2 本期国债期货投资评价

本基金本报告期末未持有国债期货。

8.12 投资组合报告附注

8.12.1 基金投资的前十名证券的发行主体本期是否出现被监管部门立案调查，或在报告编制日前一年内受到公开谴责、处罚的情形

东莞怡合达自动化股份有限公司在报告编制日前一年内曾受到文化和旅游部处罚。

本基金基金经理依据基金合同及公司投资管理制度，在投资授权范围内，经正常投资决策程序对上述主体所发行证券进行了投资。本基金投资前十名证券的其余发行主体本报告期内未出现被监管部门立案调查或在本报告编制日前一年内受到公开谴责、处罚的情况。

8.12.2 基金投资的前十名股票是否超出基金合同规定的备选股票库

本基金投资的前十名股票未超出基金合同规定的备选股票库。

8.12.3 期末其他各项资产构成

单位：人民币元

序号	名称	金额
1	存出保证金	357,072.00
2	应收清算款	-
3	应收股利	-
4	应收利息	-
5	应收申购款	219,584.05
6	其他应收款	-
7	待摊费用	-
8	其他	-
9	合计	576,656.05

8.12.4 期末持有的处于转股期的可转换债券明细

本基金本报告期末未持有处于转股期的可转换债券。

8.12.5 期末前十名股票中存在流通受限情况的说明

8.12.5.1 期末指数投资前十名股票中存在流通受限情况的说明

本基金本报告期末指数投资前十名股票中不存在流通受限的情况。

8.12.5.2 期末积极投资前五名股票中存在流通受限情况的说明

本基金本报告期末积极投资前五名股票中不存在流通受限的情况。

8.12.6 投资组合报告附注的其他文字描述部分

无。

§ 9 基金份额持有人信息

9.1 期末基金份额持有人户数及持有人结构

份额单位：份

份额级别	持有人户数 (户)	户均持有的基金 份额	持有人结构			
			机构投资者		个人投资者	
			持有份额	占总份 额比例 (%)	持有份额	占总份 额比例 (%)
景顺长城 中证 1000 指数增强 A	2,301	13,802.08	209.49	-	31,758,374.53	100.00

景顺长城 中证 1000 指数增强 C	9,316	3,259.17	1,144,297.08	3.77	29,218,137.00	96.23
合计	11,617	5,347.42	1,144,506.57	1.84	60,976,511.53	98.16

注：分级基金机构/个人投资者持有份额占总份额比例的计算中，对下属分级基金，比例的分母采用各自级别的份额，对合计数，比例的分母采用下属分级基金份额的合计数（即期末基金份额总额）。

9.2 期末基金管理人的从业人员持有本基金的情况

项目	份额级别	持有份额总数（份）	占基金总份额比例（%）
基金管理人所有从业人员持有本基金	景顺长城中证 1000 指数增强 A	56,189.37	0.176927
	景顺长城中证 1000 指数增强 C	5.00	0.000016
	合计	56,194.37	0.090460

9.3 期末基金管理人的从业人员持有本开放式基金份额总量区间情况

项目	份额级别	持有基金份额总量的数量区间（万份）
本公司高级管理人员、基金投资和 研究部门负责人持有本开放式基金	景顺长城中证 1000 指数增强 A	-
	景顺长城中证 1000 指数增强 C	-
	合计	-
本基金基金经理持有本开放式基金	景顺长城中证 1000 指数增强 A	0~10
	景顺长城中证 1000 指数增强 C	-
	合计	0~10

9.4 期末兼任私募资产管理计划投资经理的基金经理本人及其直系亲属持有本人管理的产 品情况

无。

§ 10 开放式基金份额变动

单位：份

项目	景顺长城中证 1000 指数增强 A	景顺长城中证 1000 指数增强 C
基金合同生效日 (2022 年 4 月 27 日) 基金份额总额	317,257,520.90	264,646,728.20

本报告期期初基金份额总额	49,740,449.76	39,666,728.24
本报告期基金总申购份额	16,903,788.92	39,647,309.92
减：本报告期基金总赎回份额	34,885,654.66	48,951,604.08
本报告期基金拆分变动份额	-	-
本报告期期末基金份额总额	31,758,584.02	30,362,434.08

注：申购含红利再投、转换入份额；赎回含转换出份额。

§ 11 重大事件揭示

11.1 基金份额持有人大会决议

在本报告期内，本基金未召开基金份额持有人大会。

11.2 基金管理人、基金托管人的专门基金托管部门的重大人事变动

基金管理人重大人事变动：

本基金管理人于 2025 年 4 月 2 日发布公告，经景顺长城基金管理有限公司董事会审议通过，聘任卫学文先生担任本公司副总经理。本基金管理人于 2025 年 5 月 30 日发布公告，因李进董事长任期届满，由本公司总经理康乐先生代为履行本公司董事长一职。本基金管理人于 2025 年 8 月 6 日发布公告，经景顺长城基金管理有限公司董事会审议通过，聘任叶才先生担任本公司董事长。本基金管理人于 2025 年 8 月 15 日发布公告，经深圳市市场监督管理局核准，景顺长城基金管理有限公司法定代表人变更为叶才先生。有关公告已在中国证监会指定的全国性报刊及指定互联网网站等媒介披露。

基金托管人的专门基金托管部门的重大人事变动：

自 2025 年 12 月起，中信建投证券股份有限公司托管部高级管理人员增加邱珂磊为托管部联席负责人。

自 2026 年 1 月起，中信建投证券股份有限公司托管部行政负责人由朱志明变更为孙祥磊。

11.3 涉及基金管理人、基金财产、基金托管业务的诉讼

本报告期内无涉及本基金管理人、基金财产、基金托管业务的诉讼事项。

11.4 基金投资策略的改变

在本报告期内，本基金投资策略未发生改变。

11.5 为基金进行审计的会计师事务所情况

本基金聘请的安永华明会计师事务所（特殊普通合伙）已经连续 4 年为本基金提供审计服务，本年度应支付给会计师事务所的报酬为人民币 20,000.00 元。

11.6 管理人、托管人及相关从业人员受调查或处罚等情况

11.6.1 管理人受调查或处罚等情况

本报告期内，不存在基金管理人受调查或处罚等情况。

11.6.2 管理人相关从业人员受调查或处罚等情况

本报告期内，不存在基金管理人相关从业人员受调查或处罚等情况。

11.6.3 托管人受调查或处罚等情况

本报告期内，不存在基金托管人受调查或处罚等情况。

11.6.4 托管人相关从业人员受调查或处罚等情况

本报告期内，不存在基金托管人相关从业人员受调查或处罚等情况。

11.7 基金租用证券公司交易单元的有关情况

11.7.1 基金租用证券公司交易单元进行股票投资及佣金支付情况

金额单位：人民币元

券商名称	交易单元数量	股票交易		应支付该券商的佣金		备注
		成交金额	占当期股票成交总额的比例 (%)	佣金	占当期佣金总量的比例 (%)	
中信建投证券股份有限公司	3	1,013,597,908.62	98.58	197,045.74	98.58	未变更
中国银河证券股份有限公司	3	14,600,970.96	1.42	2,847.09	1.42	未变更
国泰海通证券股份有限公司	2	-	-	-	-	未变更

注：1、基金管理人选择交易单元的标准为：交易单元所属券商财务状况良好，经营行为规范，合规风控能力和交易、研究等服务能力较强。

2、基金管理人选择交易单元参与证券交易的程序为：基金管理人定期对符合上述标准的券商进行测评，测评结果是决定后期使用各证券公司交易单元参与证券交易的依据。

11.7.2 基金租用证券公司交易单元进行其他证券投资的情况

金额单位：人民币元

券商名称	债券交易	债券回购交易	权证交易
------	------	--------	------

	成交金额	占当期债券成交总额的比例 (%)	成交金额	占当期债券回购成交总额的比例 (%)	成交金额	占当期权证成交总额的比例 (%)
中信建投证券股份有限公司	107,603.55	100.00	-	-	-	-
中国银河证券股份有限公司	-	-	-	-	-	-
国泰海通证券股份有限公司	-	-	-	-	-	-

11.8 其他重大事件

序号	公告事项	法定披露方式	法定披露日期
1	关于不法分子冒用景顺长城基金 APP 及员工名义进行非法活动的澄清公告	中国证监会指定报刊及网站	2025 年 1 月 3 日
2	景顺长城中证 1000 指数增强型证券投资基金 2024 年第 4 季度报告	中国证监会指定报刊及网站	2025 年 1 月 22 日
3	景顺长城基金管理有限公司关于旗下基金 2024 年第 4 季度报告提示性公告	中国证监会指定报刊及网站	2025 年 1 月 22 日
4	关于景顺长城中证 1000 指数增强型证券投资基金新增山西证券为销售机构的公告	中国证监会指定报刊及网站	2025 年 2 月 10 日
5	景顺长城基金管理有限公司关于旗下部分基金新增海通证券为销售机构的公告	中国证监会指定报刊及网站	2025 年 3 月 17 日
6	景顺长城中证 1000 指数增强型证券投资基金 2024 年年度报告	中国证监会指定报刊及网站	2025 年 3 月 28 日
7	景顺长城基金管理有限公司关于旗下基金 2024 年年度报告提示性公告	中国证监会指定报刊及网站	2025 年 3 月 28 日
8	景顺长城基金管理有限公司旗下公募基金通过证券公司证券交易及佣金支付情况	中国证监会指定报刊及网站	2025 年 3 月 31 日
9	景顺长城基金管理有限公司关于基金行业高级管理人员变更公告	中国证监会指定报刊及网站	2025 年 4 月 2 日
10	景顺长城基金管理有限公司关于旗下部分基金新增中国邮政储蓄银行股份有限公司为销售机构的公告	中国证监会指定报刊及网站	2025 年 4 月 7 日
11	景顺长城基金管理有限公司关于提请投资者及时更新或完善身份信息的公告	中国证监会指定报刊及网站	2025 年 4 月 14 日
12	景顺长城中证 1000 指数增强型证券	中国证监会指定报刊及	2025 年 4 月 22 日

	投资基金 2025 年第 1 季度报告	网站	
13	景顺长城基金管理有限公司关于旗下基金 2025 年第 1 季度报告提示性公告	中国证监会指定报刊及网站	2025 年 4 月 22 日
14	关于不法分子冒用景顺长城基金及股东方 APP 进行非法活动的澄清公告	中国证监会指定报刊及网站	2025 年 5 月 20 日
15	景顺长城基金管理有限公司关于董事长离任及总经理代行董事长职务的公告	中国证监会指定报刊及网站	2025 年 5 月 30 日
16	景顺长城基金管理有限公司旗下基金调整持有股票估值价格的公告	中国证监会指定报刊及网站	2025 年 7 月 1 日
17	景顺长城中证 1000 指数增强型证券投资基金 2025 年第 2 季度报告	中国证监会指定报刊及网站	2025 年 7 月 21 日
18	景顺长城基金管理有限公司关于旗下基金 2025 年第 2 季度报告提示性公告	中国证监会指定报刊及网站	2025 年 7 月 21 日
19	景顺长城基金管理有限公司关于董事长变更的公告	中国证监会指定报刊及网站	2025 年 8 月 6 日
20	景顺长城基金管理有限公司关于公司法定代表人变更的公告	中国证监会指定报刊及网站	2025 年 8 月 15 日
21	景顺长城基金管理有限公司关于旗下基金 2025 年中期报告提示性公告	中国证监会指定报刊及网站	2025 年 8 月 29 日
22	景顺长城中证 1000 指数增强型证券投资基金 2025 年中期报告	中国证监会指定报刊及网站	2025 年 8 月 29 日
23	关于景顺长城基金管理有限公司旗下基金调整持有股票估值价格的公告	中国证监会指定报刊及网站	2025 年 9 月 5 日
24	景顺长城基金管理有限公司旗下基金调整持有股票估值价格的公告	中国证监会指定报刊及网站	2025 年 9 月 27 日
25	景顺长城基金管理有限公司关于旗下基金调整持有股票估值价格的公告	中国证监会指定报刊及网站	2025 年 10 月 15 日
26	景顺长城基金管理有限公司关于旗下基金 2025 年第 3 季度报告提示性公告	中国证监会指定报刊及网站	2025 年 10 月 28 日
27	景顺长城中证 1000 指数增强型证券投资基金 2025 年第 3 季度报告	中国证监会指定报刊及网站	2025 年 10 月 28 日
28	景顺长城基金管理有限公司关于提请投资者及时更新或完善身份信息的公告	中国证监会指定报刊及网站	2025 年 10 月 31 日
29	景顺长城中证 1000 指数增强型证券投资基金 2025 年第 1 号更新招募说明书	中国证监会指定报刊及网站	2025 年 11 月 29 日
30	景顺长城中证 1000 指数增强型证券投资基金基金产品资料概要更新	中国证监会指定报刊及网站	2025 年 11 月 29 日
31	景顺长城基金管理有限公司关于终止北京微动利基金销售有限公司办理旗下基金相关销售业务的公告	中国证监会指定报刊及网站	2025 年 12 月 4 日
32	关于景顺长城基金管理有限公司旗下	中国证监会指定报刊及	2025 年 12 月 5 日

	部分基金新增易方达财富为销售机构的公告	网站	
33	景顺长城基金管理有限公司旗下基金调整持有股票估值价格的公告	中国证监会指定报刊及网站	2025 年 12 月 27 日
34	关于景顺长城基金管理有限公司旗下部分基金新增中国工商银行为销售机构的公告	中国证监会指定报刊及网站	2025 年 12 月 30 日

§ 12 影响投资者决策的其他重要信息

12.1 报告期内单一投资者持有基金份额比例达到或超过 20%的情况

无。

12.2 影响投资者决策的其他重要信息

无。

§ 13 备查文件目录

13.1 备查文件目录

- 1、中国证监会准予景顺长城中证 1000 指数增强型证券投资基金募集注册的文件；
- 2、《景顺长城中证 1000 指数增强型证券投资基金基金合同》；
- 3、《景顺长城中证 1000 指数增强型证券投资基金招募说明书》；
- 4、《景顺长城中证 1000 指数增强型证券投资基金托管协议》；
- 5、景顺长城基金管理有限公司批准成立批件、营业执照、公司章程；
- 6、其他在中国证监会指定报纸上公开披露的基金份额净值、定期报告及临时公告。

13.2 存放地点

以上备查文件存放在本基金管理人的办公场所。

13.3 查阅方式

投资者可在办公时间免费查阅。

景顺长城基金管理有限公司

2026 年 3 月 27 日