

鹏扬中证科创创业 50 交易型开放式指数  
证券投资基金  
2026 年第 1 季度报告

2026 年 3 月 31 日

基金管理人：鹏扬基金管理有限公司

基金托管人：中国农业银行股份有限公司

报告送出日期：2026 年 4 月 21 日

## § 1 重要提示

基金管理人的董事会及董事保证本报告所载资料不存在虚假记载、误导性陈述或重大遗漏，并对其内容的真实性、准确性和完整性承担个别及连带责任。

基金托管人中国农业银行股份有限公司根据本基金合同规定，于 2026 年 4 月 17 日复核了本报告中的财务指标、净值表现和投资组合报告等内容，保证复核内容不存在虚假记载、误导性陈述或者重大遗漏。

基金管理人承诺以诚实信用、勤勉尽责的原则管理和运用基金资产，但不保证基金一定盈利。

基金的过往业绩并不代表其未来表现。投资有风险，投资者在作出投资决策前应仔细阅读本基金的招募说明书。

本报告中财务资料未经审计。

本报告期自 2026 年 1 月 1 日起至 2026 年 3 月 31 日止。

## § 2 基金产品概况

### 2.1 基金基本情况

基金简称	鹏扬中证科创创业 50ETF
场内简称	双创（扩位证券简称：科创创业 50ETF 鹏扬）
基金主代码	588350
交易代码	588350
基金运作方式	交易型开放式
基金合同生效日	2022 年 10 月 26 日
报告期末基金份额总额	914,546,000.00 份
投资目标	紧密跟踪标的指数，追求跟踪偏离度和跟踪误差最小化。
投资策略	本基金主要采取完全复制法股票投资策略，即按照标的指数的成份股构成及其权重构建基金股票投资组合，并根据标的指数成份股及其权重的变动进行相应调整。在一般情况下，本基金将根据标的指数的成份股票的构成及其权重构建股票资产组合。此外，本基金的投资策略还包括债券与资产支持证券投资策略、衍生品投资策略、融资及转融通证券出借业务策略等。
业绩比较基准	中证科创创业 50 指数收益率
风险收益特征	本基金属于股票型基金，风险与收益高于混合型基金、债券型基金与货币市场基金。 本基金为被动投资的交易型开放式指数基金，主要采用完全复制策略，跟踪标的指数市场表现，具有与标的指数所代表的股票市场相似的风险收益特征。
基金管理人	鹏扬基金管理有限公司

基金托管人	中国农业银行股份有限公司
-------	--------------

### § 3 主要财务指标和基金净值表现

#### 3.1 主要财务指标

单位：人民币元

主要财务指标	报告期（2026 年 1 月 1 日—2026 年 3 月 31 日）
1. 本期已实现收益	125, 558, 789. 50
2. 本期利润	-39, 127, 388. 03
3. 加权平均基金份额本期利润	-0. 0410
4. 期末基金资产净值	1, 250, 367, 006. 56
5. 期末基金份额净值	1. 3672

注：（1）本期已实现收益指基金本期利息收入、投资收益、其他收入（不含公允价值变动收益）扣除相关费用和信用减值损失后的余额，本期利润为本期已实现收益加上本期公允价值变动收益。

（2）本报告所述基金业绩指标不包括持有人认购或交易基金的各项费用，计入费用后实际收益水平要低于所列数字。

#### 3.2 基金净值表现

##### 3.2.1 基金份额净值增长率及其与同期业绩比较基准收益率的比较

阶段	净值增长率①	净值增长率 标准差②	业绩比较基准 收益率③	业绩比较基准收 益率标准差④	①-③	②-④
过去三个月	-3. 94%	1. 75%	-3. 93%	1. 76%	-0. 01%	-0. 01%
过去六个月	-4. 90%	1. 98%	-5. 21%	1. 99%	0. 31%	-0. 01%
过去一年	60. 24%	2. 01%	59. 01%	2. 01%	1. 23%	0. 00%
过去三年	43. 58%	1. 96%	39. 46%	1. 96%	4. 12%	0. 00%
自基金合同 生效起至今	36. 72%	1. 86%	42. 54%	1. 88%	-5. 82%	-0. 02%

### 3.2.2 自基金合同生效以来基金累计净值增长率变动及其与同期业绩比较基准收益率变动的比较

基金份额累计净值增长率与同期业绩比较基准收益率的历史走势对比图  
(2022年10月26日至2026年3月31日)

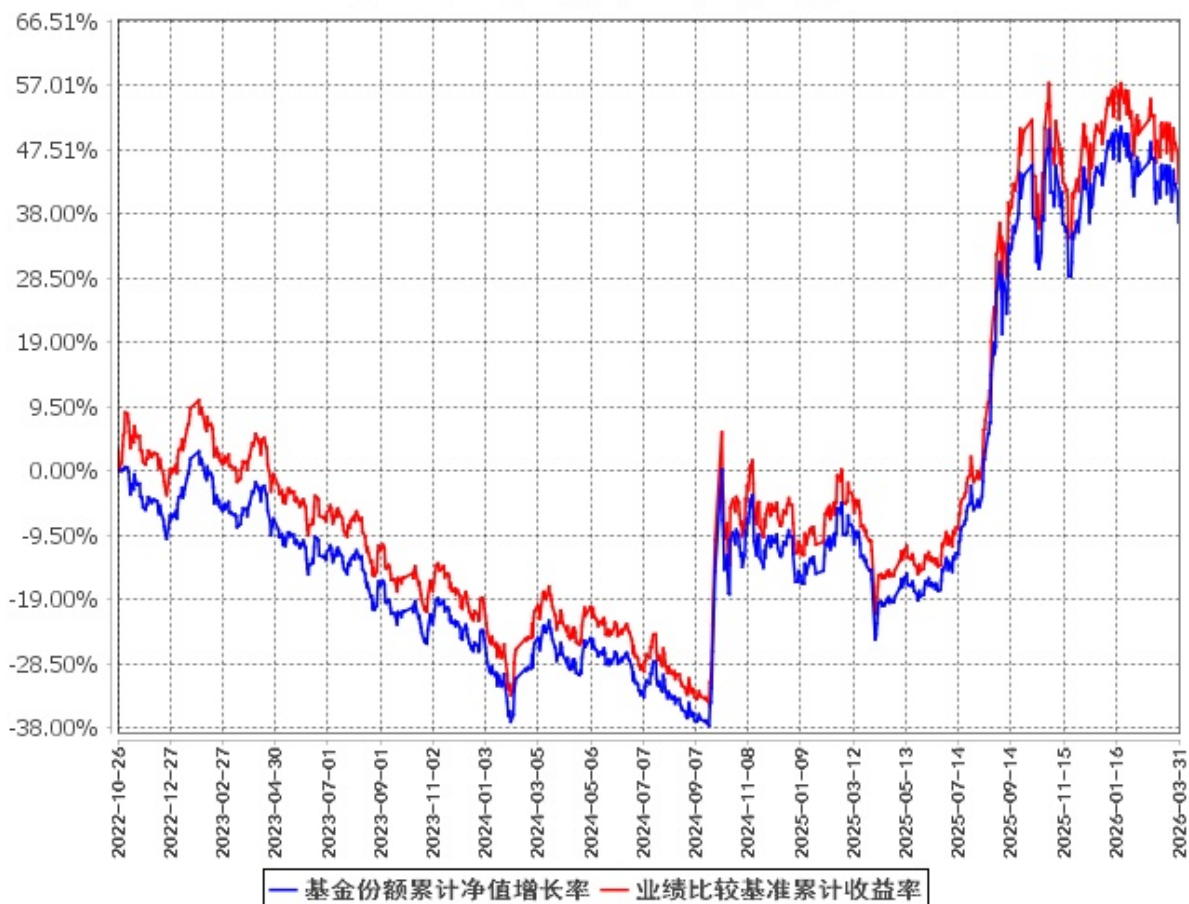

## § 4 管理人报告

### 4.1 基金经理（或基金经理小组）简介

姓名	职务	任本基金的基金经理期限		证券从业年限	说明
		任职日期	离任日期		
施红俊	本基金基金经理,数量投资部总经理兼指数投资总监	2022年10月26日	-	21	同济大学管理学博士。曾任大公国际资信评估有限公司上海分公司中小企业评级部部门经理,中证指数有限公司研究员、固定收益主管、研究开发部副总监。现任鹏扬基金管理有限公司数量投资部总经

				<p>理兼指数投资总监。2019 年 8 月 29 日至 2022 年 11 月 8 日任鹏扬中证 500 质量成长指数证券投资基金基金经理；2020 年 6 月 9 日至 2024 年 4 月 23 日任鹏扬元合量化大盘优选股票型证券投资基金基金经理；2021 年 5 月 25 日至今任鹏扬沪深 300 质量成长低波动指数证券投资基金基金经理；2021 年 7 月 16 日至 2022 年 11 月 30 日任鹏扬中证科创创业 50 指数证券投资基金基金经理；2021 年 8 月 4 日至今任鹏扬中证 500 质量成长交易型开放式指数证券投资基金基金经理；2021 年 12 月 22 日至今任鹏扬中证数字经济主题交易型开放式指数证券投资基金基金经理；2022 年 4 月 27 日至 2023 年 8 月 17 日任鹏扬中债 3-5 年国开行债券指数证券投资基金基金经理；2022 年 9 月 26 日至今任鹏扬中证数字经济主题交易型开放式指数证券投资基金发起式联接基金基金经理；2022 年 10 月 26 日至今任鹏扬中证科创创业 50 交易型开放式指数证券投资基金基金经理；2022 年 11 月 9 日至今任鹏扬中证 500 质量成长交易型开放式指数证券投资基金联接基金基金经理；2022 年 12 月 1 日至今任鹏扬中证科创创业 50 交易型开放式指数证券投资基金联接基金基金经理；2023 年 4 月 25 日至今任鹏扬北证 50 成份指数证券</p>
--	--	--	--	--

				投资基金基金经理；2023 年 5 月 19 日至今任鹏扬中债-30 年期国债交易型开放式指数证券投资基金基金经理；2023 年 6 月 29 日至 2024 年 8 月 10 日任鹏扬国证财富管理交易型开放式指数证券投资基金基金经理；2023 年 8 月 17 日至 2024 年 8 月 28 日任鹏扬数字经济先锋混合型证券投资基金基金经理；2023 年 8 月 25 日至今任鹏扬中证国有企业红利交易型开放式指数证券投资基金基金经理；2023 年 12 月 19 日至今任鹏扬消费量化选股混合型证券投资基金基金经理；2024 年 1 月 30 日至 2024 年 7 月 14 日任鹏扬国证财富管理交易型开放式指数证券投资基金发起式联接基金基金经理；2024 年 3 月 19 日至今任鹏扬中证国有企业红利交易型开放式指数证券投资基金联接基金基金经理；2024 年 7 月 15 日至 2024 年 9 月 14 日任鹏扬国证财富管理指数型发起式证券投资基金基金经理。
--	--	--	--	---

注：（1）此处的“任职日期”和“离任日期”分别为公告确定的聘任日期和解聘日期。

（2）证券从业的含义遵从《证券投资基金经营机构董事、监事、高级管理人员及从业人员监督管理办法》的相关规定。

#### 4.2 管理人对报告期内本基金运作合规守信情况的说明

本报告期内，本基金管理人严格遵守《中华人民共和国证券投资基金法》等有关法律法规及基金合同、基金招募说明书等有关基金法律文件的规定，以取信于市场、取信于社会投资公众为宗旨，本着诚实信用、勤勉尽责的原则管理和运用基金资产，在控制风险的前提下，为基金份额持有人谋求最大利益。在本报告期内，基金运作合法合规，无损害基金份额持有人利益的行为。

## 4.3 公平交易专项说明

### 4.3.1 公平交易制度的执行情况

为保护投资者利益，避免出现不正当关联交易、利益输送等违法违规行为，本基金管理人一贯公平对待旗下管理的所有基金和组合。公司根据《中华人民共和国证券投资基金法》、《证券期货经营机构私募资产管理业务管理办法》、《证券投资基金管理公司公平交易制度指导意见》等法律法规和公司内部规章，拟定了《鹏扬基金管理有限公司公平交易制度》、《鹏扬基金管理有限公司异常交易监控与报告制度》，对公平对待公司管理的各类资产做了明确具体的规定并重视交易执行环节的公平交易措施。本报告期内，本公司公平交易制度总体执行情况良好。

### 4.3.2 异常交易行为的专项说明

本报告期内未发现本基金存在异常交易行为。

本报告期内，本基金管理人旗下所有投资组合参与的交易所公开竞价交易中，未出现涉及本基金的同日反向交易成交较少的单边交易量超过该证券当日成交量的 5% 的情况。

## 4.4 报告期内基金的投资策略和运作分析

2026 年一季度，美以伊冲突引发全球经济重大变局，复苏进程受阻。油价中枢快速上升，霍尔木兹海峡停运导致欧洲再现能源危机，欧央行因此上调通胀预期、下调 GDP 增速。美国虽无能源断供之忧，但战争僵局动摇了“石油美元”信用根基，通胀仍制约联储降息。依赖原油进口的日韩货币贬值、股市承压。全球央行对油价持鹰派态度，流动性宽松难以延续，经济复苏逻辑已让位于地缘冲突影响。

2026 年 1 季度，国内经济稳中向好。在全球经济承压的背景下，我国凭借充足的能源储备、强大的供应链和乐观的内需政策指引，经济运行进一步改善。物价方面，PPI 回升连续超预期，CPI 也有较大幅度改善，体现了上游生产和下游消费的强大韧性。基本面来看，投资、消费、生产均较 2025 年 4 季度有明显改善，进出口高增，M1、M2 及社融表现屡超预期，供需格局与流动性均支持基本面的持续改善。

政策方面，经济发展更加注重质的有效提升、长期可持续发展以及政策间的协同配合。根据政府工作报告部署，为实现年度 GDP 和通胀目标，我国货币政策延续适度宽松总基调、财政政策更加积极。政策从提振内需、培育创新动能、促进高水平科技自立自强三个方面作出重点部署：一是坚持内需主导，统筹消费与投资以激发我国超大规模市场潜力；二是着力培育创新动能，通过优化传统产业、壮大新兴产业与未来产业来构建现代化产业体系，因地制宜发展新质生产力；三是加快高水平科技自立自强，加强关键核心技术攻关，推动科技产业深度融合，为高质量发展提供坚实支撑。

2026 年一季度，全球股市核心受美以伊冲突驱动。美股震荡下行，冲突同时推升通胀预期、压

制降息预期，行情由流动性收紧与“HALO 交易”共同主导。科技股内部分化，硬件抗跌而软件下跌，资金流向能源、材料等避险板块。新兴市场受强美元与高油价冲击普遍下跌，日韩股市调整尤为剧烈。A 股与港股整体震荡偏弱，港股受外围冲击更显著。市场主线从产业逻辑转向地缘冲突的持续时间与影响。行业层面，能源、高现金流红利及 AI 硬件等主线表现较好；纯主题成长股在流动性收紧背景下走弱。内需板块受 PPI 转正与 CPI 企稳预期支撑，但季度内表现尚不显著。当前，美股面临滞胀压力与 AI 投融资隐忧，高估值仍需消化；中国资产则依托能源自给率高、工业体系完备且远离冲突中心，抗冲击能力凸显，估值具备安全边际，在全球资产比价中显现配置价值。

双创 50 指数是一只行业权重较为集中的指数，前三大权重行业电子、通信与电力设备的权重占比分别为 38.3%、27.3%与 22.0%，权重合计 87.6%。电子板块方面，两会定调集成电路被明确列为重点打造的六大新兴支柱产业之首，国产算力持续受益，同时在 4 月初落幕的 SEMICON China 2026 展会上，国产设备新品密集发布，覆盖芯片设计、制造、封测全产业链，展现了中国半导体产业从单点突破到全产业链跃迁的强劲态势。电力设备方面，政策引导“反内卷”加速落后产能出清，光伏各环节全面停止扩张，产业链盈利承压触底后逐步修复，户储受政策驱动与全球缺电催化爆发，大储受益于美国极端天气与 AI 数据中心拉动的电力需求激增。通信板块方面，工信部发布《关于开展普惠算力赋能中小企业发展专项行动的通知》，首次明确提出探索“算力银行”“算力超市”等创新业务，为光通信基础设施带来明确且强力的需求指引，有望为行业带来新一轮政策催化。当前市场流动性充裕且风险偏好较高，双创 50 指数聚焦于科技成长板块，有望持续受益，我们看好双创 50 指数未来表现。

操作方面，本基金本报告期内严格按照基金合同要求跟踪指数，并做好日常申购赎回的 PCF 管理、深市股票代理买卖、现金替代补券工作，同时积极参与一级市场打新以增厚组合收益，最大化持有人利益。

#### 4.5 报告期内基金的业绩表现

截至本报告期末本基金份额净值为 1.3672 元，本报告期基金份额净值增长率为-3.94%；同期业绩比较基准收益率为-3.93%。年化跟踪误差 0.23%，各项指标均在合同规定的目标控制范围之内。

#### 4.6 报告期内基金持有人数或基金资产净值预警说明

本基金本报告期内未出现连续二十个工作日基金份额持有人数量不满二百人或者基金资产净值低于五千万元的情形。

## § 5 投资组合报告

### 5.1 报告期末基金资产组合情况

序号	项目	金额（元）	占基金总资产的比例（%）
1	权益投资	1,245,520,418.98	99.19
	其中：股票	1,245,520,418.98	99.19
2	基金投资	-	-
3	固定收益投资	-	-
	其中：债券	-	-
	资产支持证券	-	-
4	贵金属投资	-	-
5	金融衍生品投资	-	-
6	买入返售金融资产	4,720,000.00	0.38
	其中：买断式回购的买入返售金融资产	-	-
7	银行存款和结算备付金合计	2,777,604.55	0.22
8	其他资产	2,636,762.82	0.21
9	合计	1,255,654,786.35	100.00

注：股票投资的金额包含可退替代款估值增值。

### 5.2 报告期末按行业分类的股票投资组合

#### 5.2.1 报告期末指数投资按行业分类的境内股票投资组合

代码	行业类别	公允价值（元）	占基金资产净值比例（%）
A	农、林、牧、渔业	-	-
B	采矿业	-	-
C	制造业	1,107,372,175.18	88.56
D	电力、热力、燃气及水生产和供应业	-	-
E	建筑业	-	-
F	批发和零售业	-	-
G	交通运输、仓储和邮政业	-	-
H	住宿和餐饮业	-	-
I	信息传输、软件和信息技术服务业	125,398,692.68	10.03
J	金融业	-	-
K	房地产业	-	-
L	租赁和商务服务业	-	-
M	科学研究和技术服务业	8,665,657.82	0.69
N	水利、环境和公共设施管理业	-	-
O	居民服务、修理和其他服务业	-	-

P	教育	-	-
Q	卫生和社会工作	-	-
R	文化、体育和娱乐业	-	-
S	综合	-	-
	合计	1,241,436,525.68	99.29

### 5.2.2 报告期末积极投资按行业分类的境内股票投资组合

代码	行业类别	公允价值（元）	占基金资产净值比例（%）
A	农、林、牧、渔业	-	-
B	采矿业	209,179.05	0.02
C	制造业	3,769,896.85	0.30
D	电力、热力、燃气及水生产和供应业	-	-
E	建筑业	-	-
F	批发和零售业	-	-
G	交通运输、仓储和邮政业	1,845.66	0.00
H	住宿和餐饮业	-	-
I	信息传输、软件和信息技术服务业	55,983.42	0.00
J	金融业	-	-
K	房地产业	-	-
L	租赁和商务服务业	-	-
M	科学研究和技术服务业	46,988.32	0.00
N	水利、环境和公共设施管理业	-	-
O	居民服务、修理和其他服务业	-	-
P	教育	-	-
Q	卫生和社会工作	-	-
R	文化、体育和娱乐业	-	-
S	综合	-	-
	合计	4,083,893.30	0.33

### 5.2.3 报告期末按行业分类的港股通投资股票投资组合

本基金本报告期末未持有港股通标的股票。

## 5.3 期末按公允价值占基金资产净值比例大小排序的股票投资明细

### 5.3.1 报告期末指数投资按公允价值占基金资产净值比例大小排序的前十名股票投资明细

序号	股票代码	股票名称	数量（股）	公允价值（元）	占基金资产净值比例（%）
----	------	------	-------	---------	--------------

1	300750	宁德时代	357,658	143,671,218.60	11.49
2	300308	中际旭创	241,400	137,455,574.00	10.99
3	300502	新易盛	297,740	131,851,181.60	10.54
4	300274	阳光电源	436,320	65,779,603.20	5.26
5	688256	寒武纪	62,843	61,774,669.00	4.94
6	688041	海光信息	278,984	58,659,175.84	4.69
7	688981	中芯国际	598,539	56,292,592.95	4.50
8	300476	胜宏科技	182,500	45,807,500.00	3.66
9	688008	澜起科技	342,346	42,889,106.88	3.43
10	300394	天孚通信	139,836	42,174,537.60	3.37

### 5.3.2 报告期末积极投资按公允价值占基金资产净值比例大小排序的前五名股票投资明细

序号	股票代码	股票名称	数量（股）	公允价值（元）	占基金资产净值比例（%）
1	688802	沐曦股份	3,994	1,653,516.00	0.13
2	688795	摩尔线程	1,445	770,271.70	0.06
3	688790	昂瑞微	2,319	235,772.73	0.02
4	688765	禾元生物	3,529	221,127.14	0.02
5	688781	视涯科技	6,335	188,149.50	0.02

### 5.4 报告期末按债券品种分类的债券投资组合

本基金本报告期末未持有债券。

### 5.5 报告期末按公允价值占基金资产净值比例大小排序的前五名债券投资明细

本基金本报告期末未持有债券。

### 5.6 报告期末按公允价值占基金资产净值比例大小排序的前十名资产支持证券投资明细

本基金本报告期末未持有资产支持证券。

### 5.7 报告期末按公允价值占基金资产净值比例大小排序的前五名贵金属投资明细

本基金本报告期末未持有贵金属。

### 5.8 报告期末按公允价值占基金资产净值比例大小排序的前五名权证投资明细

本基金本报告期末未持有权证。

### 5.9 报告期末本基金投资的股指期货交易情况说明

本基金本报告期内未参与股指期货投资。

## 5.10 报告期末本基金投资的国债期货交易情况说明

本基金本报告期内未参与国债期货投资。

## 5.11 投资组合报告附注

### 5.11.1 本基金投资的前十名证券的发行主体本期是否出现被监管部门立案调查，或在报告编制日前一年内受到公开谴责、处罚的情形

报告期内，本基金投资决策程序符合相关法律法规的要求，未发现本基金投资的前十名证券的发行主体本期出现被监管部门立案调查，或者在报告编制日前一年内受到公开谴责、处罚的情形。

### 5.11.2 基金投资的前十名股票超出基金合同规定的备选股票库情况的说明

本基金投资的前十名股票未超出基金合同规定的备选股票库。

### 5.11.3 其他资产构成

序号	名称	金额（元）
1	存出保证金	704,978.84
2	应收证券清算款	1,841,373.28
3	应收股利	-
4	应收利息	-
5	应收申购款	-
6	其他应收款	-
7	待摊费用	90,410.70
8	其他	-
9	合计	2,636,762.82

### 5.11.4 报告期末持有的处于转股期的可转换债券明细

本基金本报告期末未持有处于转股期的可转换债券。

### 5.11.5 报告期末前十名股票中存在流通受限情况的说明

#### 5.11.5.1 报告期末指数投资前十名股票中存在流通受限情况的说明

本基金本报告期末指数投资前十名股票中不存在流通受限情况。

#### 5.11.5.2 报告期末积极投资前五名股票中存在流通受限情况的说明

序号	股票代码	股票名称	流通受限部分的公允价值（元）	占基金资产净值比例（%）	流通受限情况说明
1	688802	沐曦股份	1,653,516.00	0.13	新股流通受限
2	688795	摩尔线程	770,271.70	0.06	新股流通受限
3	688790	昂瑞微	235,772.73	0.02	新股流通受限
4	688765	禾元生物	221,127.14	0.02	新股流通受限
5	688781	视涯科技	188,149.50	0.02	新股流通受限

### 5.11.6 投资组合报告附注的其他文字描述部分

由于四舍五入的原因，各比例的分项之和与合计可能有尾差。

## § 6 开放式基金份额变动

单位：份

报告期期初基金份额总额	1,128,546,000.00
报告期期间基金总申购份额	32,000,000.00
减：报告期期间基金总赎回份额	246,000,000.00
报告期期间基金拆分变动份额（份额减少以“-”填列）	-
报告期期末基金份额总额	914,546,000.00

## § 7 基金管理人运用固有资金投资本基金情况

### 7.1 基金管理人持有本基金份额变动情况

本报告期内基金管理人未持有本基金。

### 7.2 基金管理人运用固有资金投资本基金交易明细

本报告期内基金管理人未有运用固有资金投资本基金的情况。

## § 8 影响投资者决策的其他重要信息

### 8.1 报告期内单一投资者持有基金份额比例达到或超过 20%的情况

投资者类别	报告期内持有基金份额变化情况					报告期末持有基金情况	
	序号	持有基金份额比例达到或者超过 20%的时间区间	期初份额	申购份额	赎回份额	持有份额	份额占比
机构	-	-	-	-	-	-	-
个人	-	-	-	-	-	-	-
鹏扬中证	1	2026 年 1 月 1 日-2026 年 3	1,085,962,300.00	14,000,000.00	220,094,900.00	879,867,400.00	96.21%

科创 创业 50ETF 联接		月 31 日					
产品特有风险							
本基金在报告期内存在单一投资者持有基金份额比例达到或者超过基金总份额 20% 的情形。本基金的运作方式为交易型开放式，赎回对价主要为组合证券，赎回行为对本基金的影响大幅减少。基金管理人通过编制申购赎回清单有效防控基金运作风险，保护持有人利益。							

注：申购份额包括申购或者买入基金份额，赎回份额包括赎回或者卖出基金份额。

## 8.2 影响投资者决策的其他重要信息

无。

## § 9 备查文件目录

### 9.1 备查文件目录

1. 中国证监会准予鹏扬中证科创创业 50 交易型开放式指数证券投资基金注册的文件；
2. 《鹏扬中证科创创业 50 交易型开放式指数证券投资基金基金合同》；
3. 《鹏扬中证科创创业 50 交易型开放式指数证券投资基金托管协议》；
4. 基金管理人业务资格批件和营业执照；
5. 基金托管人业务资格批件和营业执照；
6. 报告期内基金管理人在中国证监会规定媒介上披露的各项公告。

### 9.2 存放地点

备查文件存放于基金管理人和/或基金托管人的住所。

### 9.3 查阅方式

投资者可登录基金管理人互联网站查阅，或在营业时间内至基金管理人和/或基金托管人的住所免费查阅备查文件。在支付工本费后，投资者可在合理时间内取得备查文件的复制件或复印件。

鹏扬基金管理有限公司

2026 年 4 月 21 日