

# 南方中证新能源交易型开放式指数证 券投资基金 2021 年中期报告

2021 年 06 月 30 日

基金管理人：南方基金管理股份有限公司

基金托管人：中国农业银行股份有限公司

送出日期：2021 年 8 月 31 日

## § 1 重要提示及目录

### 1.1 重要提示

基金管理人的董事会及董事保证本报告所载资料不存在虚假记载、误导性陈述或重大遗漏，并对其内容的真实性、准确性和完整性承担个别及连带责任。本中期报告已经三分之二以上独立董事签字同意，并由董事长签发。

基金托管人中国农业银行股份有限公司根据本基金合同规定，于 2021 年 8 月 27 日复核了本报告中的财务指标、净值表现、利润分配情况、财务会计报告、投资组合报告等内容，保证复核内容不存在虚假记载、误导性陈述或者重大遗漏。

基金管理人承诺以诚实信用、勤勉尽责的原则管理和运用基金资产，但不保证基金一定盈利。

基金的过往业绩并不代表其未来表现。投资有风险，投资者在作出投资决策前应仔细阅读本基金的招募说明书及其更新。

本报告中财务资料未经审计。

本报告期自 2021 年 1 月 22 日（基金合同生效日）起至 6 月 30 日止。

## 1.2 目录

§1 重要提示及目录.....	1
1.1 重要提示.....	1
1.2 目录.....	2
§2 基金简介.....	4
2.1 基金基本情况.....	4
2.2 基金产品说明.....	4
2.3 基金管理人和基金托管人.....	4
2.4 信息披露方式.....	5
2.5 其他相关资料.....	5
§3 主要财务指标和基金净值表现.....	5
3.1 主要会计数据和财务指标.....	5
3.2 基金净值表现.....	6
§4 管理人报告.....	7
4.1 基金管理人及基金经理情况.....	7
4.2 管理人对报告期内本基金运作合规守信情况的说明.....	8
4.3 管理人对报告期内公平交易情况的专项说明.....	8
4.4 管理人对报告期内基金的投资策略和业绩表现的说明.....	9
4.5 管理人对宏观经济、证券市场及行业走势的简要展望.....	9
4.6 管理人对报告期内基金估值程序等事项的说明.....	10
4.7 管理人对报告期内基金利润分配情况的说明.....	10
4.8 报告期内基金持有人数或基金资产净值预警说明.....	10
§5 托管人报告.....	11
5.1 报告期内本基金托管人合规守信情况声明.....	11
5.2 托管人对报告期内本基金投资运作合规守信、净值计算、利润分配等情况的说明.....	11
5.3 托管人对本中期报告中财务信息等内容真实、准确和完整发表意见.....	11
§6 中期财务会计报告（未经审计）.....	11
6.1 资产负债表.....	11
6.2 利润表.....	13
6.3 所有者权益（基金净值）变动表.....	14
6.4 报表附注.....	15
§7 投资组合报告.....	44
7.1 期末基金资产组合情况.....	44
7.2 期末按行业分类的股票投资组合.....	45
7.3 期末按公允价值占基金资产净值比例大小排序的所有股票投资明细.....	46
7.4 报告期内股票投资组合的重大变动.....	49
7.5 期末按债券品种分类的债券投资组合.....	51
7.6 期末按公允价值占基金资产净值比例大小排序的前五名债券投资明细.....	51
7.7 期末按公允价值占基金资产净值比例大小排序的所有资产支持证券投资明细.....	51
7.8 报告期末按公允价值占基金资产净值比例大小排序的前五名贵金属投资明细.....	51
7.9 期末按公允价值占基金资产净值比例大小排序的前五名权证投资明细.....	51
7.10 报告期末本基金投资的股指期货交易情况说明.....	51

7.11 报告期末本基金投资的国债期货交易情况说明.....	52
7.12 投资组合报告附注.....	52
§8 基金份额持有人信息.....	53
8.1 期末基金份额持有人户数及持有人结构.....	53
8.2 期末上市基金前十名持有人.....	54
8.3 期末基金管理人的从业人员持有本基金的情况.....	54
8.4 期末基金管理人的从业人员持有本开放式基金份额总量区间情况.....	54
§9 开放式基金份额变动.....	54
§10 重大事件揭示.....	55
10.1 基金份额持有人大会决议.....	55
10.2 基金管理人、基金托管人的专门基金托管部门的重大人事变动.....	55
10.3 涉及基金管理人、基金财产、基金托管业务的诉讼.....	55
10.4 基金投资策略的改变.....	55
10.5 为基金进行审计的会计师事务所情况.....	55
10.6 管理人、托管人及其高级管理人员受稽查或处罚等情况.....	55
10.7 基金租用证券公司交易单元的有关情况.....	55
10.8 其他重大事件.....	57
§11 影响投资者决策的其他重要信息.....	58
11.1 报告期内单一投资者持有基金份额比例达到或超过 20%的情况.....	58
§12 备查文件目录.....	59
12.1 备查文件目录.....	59
12.2 存放地点.....	59
12.3 查阅方式.....	59

## § 2 基金简介

### 2.1 基金基本情况

基金名称	南方中证新能源交易型开放式指数证券投资基金
基金简称	南方中证新能源 ETF
场内简称	新能源
基金主代码	516160
交易代码	516160
基金运作方式	交易型开放式
基金合同生效日	2021 年 1 月 22 日
基金管理人	南方基金管理股份有限公司
基金托管人	中国农业银行股份有限公司
报告期末基金份额总额	1,608,304,000.00 份
基金合同存续期	不定期
基金份额上市的证券交易所	上海证券交易所
上市日期	2021 年 2 月 4 日

### 2.2 基金产品说明

投资目标	紧密跟踪标的指数，追求跟踪偏离度和跟踪误差最小化。
投资策略	本基金主要采用复制策略、替代策略及其他适当的策略以更好的跟踪标的指数，实现基金投资目标。本基金力争日均跟踪偏离度的绝对值不超过 0.3%，年跟踪误差不超过 4%。主要投资策略包括：复制策略、替代策略、金融衍生品投资策略、债券投资策略、资产支持证券投资策略、融资及转融通证券出借业务投资策略、存托凭证投资策略等以更好的跟踪标的指数，实现基金投资目标。
业绩比较基准	本基金的业绩比较基准为标的指数收益率。本基金标的指数为中证新能源指数，及其未来可能发生的变更。
风险收益特征	本基金属股票型基金，一般而言，其风险与收益高于混合型基金、债券型基金与货币市场基金。本基金采用完全复制法跟踪标的指数的表现，具有与标的指数、以及标的指数所代表的股票市场相似的风险收益特征。

### 2.3 基金管理人和基金托管人

项目	基金管理人	基金托管人
名称	南方基金管理股份有限公司	中国农业银行股份有限公司
信息披露负责人	姓名	常克川
	联系电话	0755-82763888
		秦一楠
		010-66060069

	电子邮箱	manager@southernfund.com	tgxxpl@abchina.com
客户服务电话		400-889-8899	95599
传真		0755-82763889	010-68121816
注册地址		深圳市福田区莲花街道益田路 5999 号基金大厦 32-42 楼	北京东城区建国门内大街 69 号
办公地址		深圳市福田区莲花街道益田路 5999 号基金大厦 32-42 楼	北京市西城区复兴门内大街 28 号凯晨世贸中心东座 F9
邮政编码		518017	100031
法定代表人		杨小松（代为履行法定代表人职责）	谷澍

因南方基金管理股份有限公司（以下简称“公司”）董事长缺位，根据相关法律法规和公司章程，公司董事会决定由公司总经理杨小松先生代为履行公司董事长职务（包括代为履行公司法定代表人职责以及法定、公司章程和制度规定的公司董事长其他各项职责）。该决定自 2021 年 2 月 19 日起生效。

## 2.4 信息披露方式

本基金选定的信息披露报纸名称	证券日报
登载基金中期报告正文的管理人互联网网址	<a href="http://www.nffund.com">http://www.nffund.com</a>
基金中期报告备置地点	基金管理人、基金托管人的办公地址、基金上市交易的证券交易所（如有）

## 2.5 其他相关资料

项目	名称	办公地址
注册登记机构	中国证券登记结算有限责任公司	北京市西城区太平桥大街 17 号

## § 3 主要财务指标和基金净值表现

### 3.1 主要会计数据和财务指标

金额单位：人民币元

3.1.1 期间数据和指标	报告期(2021 年 1 月 22 日 - 2021 年 6 月 30 日)
本期已实现收益	25,746,869.95
本期利润	290,599,180.66
加权平均基金份额本期利润	0.1183
本期加权平均净值利润率	13.07%
本期基金份额净值增长率	12.84%

3.1.2 期末数据和指标	报告期末(2021 年 6 月 30 日)
期末可供分配利润	38,125,892.96
期末可供分配基金份额利润	0.0237
期末基金资产净值	1,814,839,978.87
期末基金份额净值	1.1284
3.1.3 累计期末指标	报告期末(2021 年 6 月 30 日)
基金份额累计净值增长率	12.84%

注：1、基金业绩指标不包括持有人认（申）购或交易基金的各项费用，计入费用后实际收益水平要低于所列数字；

2、本期已实现收益指基金本期利息收入、投资收益、其他收入（不含公允价值变动收益）扣除相关费用后的余额，本期利润为本期已实现收益加上本期公允价值变动收益；

3、对期末可供分配利润，采用期末资产负债表中未分配利润与未分配利润中已实现部分的孰低数；

4、本基金合同生效日为 2021 年 1 月 22 日，基金合同生效日至本报告期末，本基金运作时间未满半年。

## 3.2 基金净值表现

### 3.2.1 基金份额净值增长率及其与同期业绩比较基准收益率的比较

阶段	份额净值增长率①	份额净值增长率标准差②	业绩比较基准收益率③	业绩比较基准收益率标准差④	①-③	②-④
过去一个月	12.63%	2.19%	12.39%	2.20%	0.24%	-0.01%
过去三个月	35.74%	1.99%	35.05%	1.99%	0.69%	0.00%
自基金合同生效起至今	12.84%	2.23%	8.55%	2.32%	4.29%	-0.09%

### 3.2.2 自基金合同生效以来基金份额累计净值增长率变动及其与同期业绩比较基准收益率变动的比较

南方中证新能源ETF累计净值增长率与同期业绩比较基准收益率的历史走势对比图

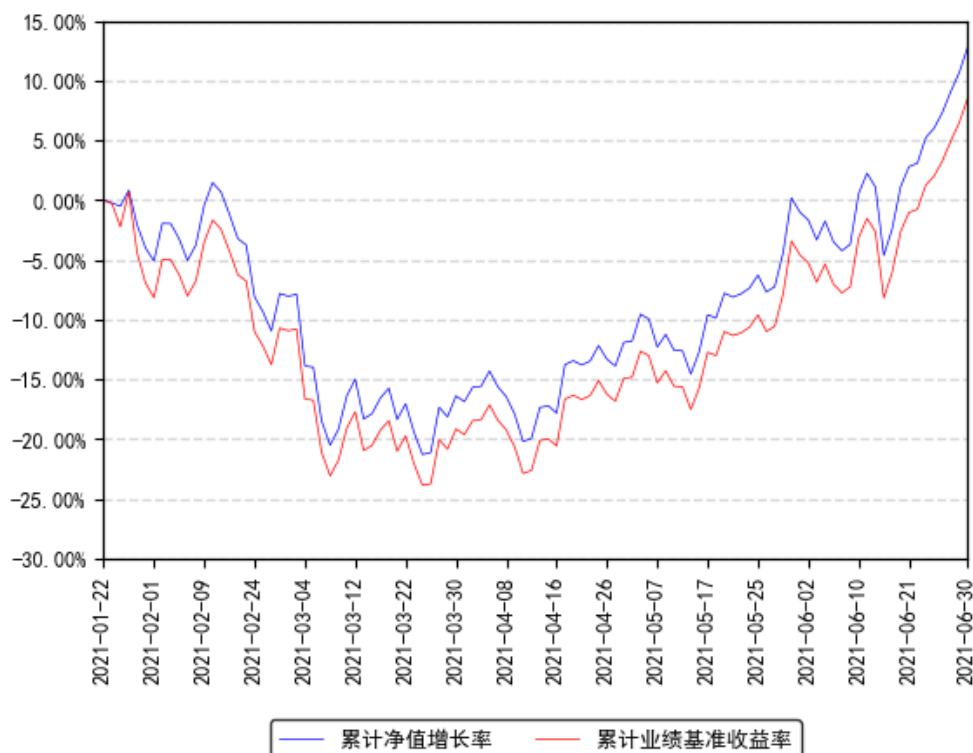

注：本基金合同于 2021 年 1 月 22 日生效，截至本报告期末基金成立未满一年；自基金成立日起 6 个月内为建仓期，截至报告期末基金尚未完成建仓。

## § 4 管理人报告

### 4.1 基金管理人及基金经理情况

#### 4.1.1 基金管理人及其管理基金的经验

1998 年 3 月 6 日，经中国证监会批准，南方基金管理有限公司作为国内首批规范的基金管理公司正式成立，成为我国“新基金时代”的起始标志。

2018 年 1 月，公司整体变更设立为南方基金管理股份有限公司。2019 年 7 月，根据南方基金管理股份有限公司股东大会决议，并经中国证监会核准，本公司原股东及新增股东共同认购了本公司新增的注册资本，认购完成后注册资本为 36172 万元人民币。目前股权结构为：华泰证券股份有限公司 41.16%、深圳市投资控股有限公司 27.44%、厦门国际信托有限公司 13.72%、兴业证券股份有限公司 9.15%、厦门合泽吉企业管理合伙企业（有限合伙）2.10%、厦门合泽祥企业管理合伙企业（有限合伙）2.12%、厦门合泽益企业管理合伙企业（有限合伙）2.11%、厦门合泽盈企业管理合伙企业（有限合伙）2.20%。目前，公司总部设在深圳，在北京、上海、深圳、南京、成都、合肥等地设有分公司，在香港和深圳前海设有子公司——南方东英资产管理有限公司（香港子公司）和南方资本管理有限公司（深圳子公司）。其中，南方东英是境内基金公司获批成立的第一家境外分支机构。



截至本报告期末，南方基金管理股份有限公司（不含子公司）管理资产规模超过 1.4 万亿元，旗下管理 245 只开放式基金，多个全国社保、基本养老保险、企业年金、职业年金和专户组合。

#### 4.1.2 基金经理（或基金经理小组）及基金经理助理简介

姓名	职务	任本基金的基金经理（助理）期限		证券从业年限	说明
		任职日期	离任日期		
龚涛	本基金基金经理	2021 年 1 月 22 日	-	13 年	伦敦城市大学人工智能博士，特许金融分析师（CFA），具有基金从业资格。曾就职于巴克莱资本（伦敦）、摩根大通（伦敦）、中信期货、华泰期货、易方达基金，历任中信期货量化研究团队负责人、华泰期货研究总监兼量化组负责人、易方达基金指数与量化投资部投资经理。2019 年 5 月加入南方基金指数投资部；2019 年 7 月 12 日至 2020 年 12 月 1 日，任互联基金基金经理；2019 年 7 月 12 日至今，任南方中证 100、南方小康 ETF、南方小康 ETF 联接基金经理；2020 年 12 月 1 日至今，任互联基金基金经理；2021 年 1 月 22 日至今，任新能源 ETF 基金经理。

注：1、本基金首任基金经理的任职日期为本基金合同生效日，后任基金经理的任职日期以及历任基金经理的离任日期为公司相关会议作出决定的公告（生效）日期；

2、证券从业年限计算标准遵从行业协会《证券业从业人员资格管理办法》中关于证券从业人员范围的相关规定。

#### 4.2 管理人对报告期内本基金运作遵规守信情况的说明

本报告期内，本基金管理人严格遵守《中华人民共和国证券投资基金法》等有关法律法规、中国证监会和本基金基金合同的规定，本着诚实信用、勤勉尽责的原则管理和运用基金资产，在严格控制风险的基础上，为基金份额持有人谋求最大利益。本报告期内，本基金运作整体合法合规，没有损害基金份额持有人利益。基金的投资范围、投资比例及投资组合符合有关法律法规及基金合同的规定。

#### 4.3 管理人对报告期内公平交易情况的专项说明

##### 4.3.1 公平交易制度的执行情况

本报告期内，本基金管理人严格执行《证券投资基金管理公司公平交易制度指导意见》，完善相应制度及流程，通过系统和人工等各种方式在各业务环节严格控制交易公平

执行，公平对待旗下管理的所有基金和投资组合。公司每季度对旗下组合进行股票和债券的同向交易价差专项分析。

本报告期内，两两组合间单日、3日、5日时间窗口内同向交易买入溢价率均值或卖出溢价率均值显著不为0的情况不存在，并且交易占比也没有明显异常，未发现不公平对待各组合或组合间相互利益输送的情况。

#### 4.3.2 异常交易行为的专项说明

本基金于本报告期内不存在异常交易行为。本报告期内基金管理人管理的所有投资组合参与的交易所公开竞价，未出现同日反向交易成交较少的单边交易量超过该证券当日成交量的5%的情况。

### 4.4 管理人对报告期内基金的投资策略和业绩表现的说明

#### 4.4.1 报告期内基金投资策略和运作分析

中证新能源指数报告期内上涨8.55%。

建仓完成后，我们通过自建的“指数化交易系统”、“日内择时交易模型”、“跟踪误差归因分析系统”、“ETF现金流精算系统”等，将本基金的跟踪误差指标控制在较好水平，并通过严格的风险管理流程，确保了本ETF基金的安全运作。

我们对本基金跟踪误差归因分析如下：

- (1) 新股上市初期涨幅较大的影响；
- (2) 大额申购赎回带来的成份股权重偏差，对此我们通过日内择时交易争取跟踪误差最小化；
- (3) 报告期内指数成份股（包括调出指数成份股）停牌引起的成份股权重偏离及基金整体仓位的偏离；
- (4) 根据指数成份股调整进行的基金调仓，事前我们制定了详细的调仓方案，在实施过程中引入多方校验机制防范风险发生，将跟踪误差控制在理想范围内。

#### 4.4.2 报告期内基金的业绩表现

截至报告期末，本基金份额净值为1.1284元，报告期内，份额净值增长率为12.84%，同期业绩基准增长率为8.55%。

### 4.5 管理人对宏观经济、证券市场及行业走势的简要展望

在疫情影响逐步消退，经济活动回归正常化的过程中，新能源板块维持较高的行业景气度，在供需错配的大环境下，上游资源环节与中游龙头企业均表现相对突出。其中新能源汽车需求加速爆发，排产与销售均呈现淡季不淡的特征，行业景气度需求驱动效应明显，预计下半年维持高增。光伏板块由于受到上游硅料价格的掣肘，上半年需求端受到一定影响，但考虑到下半年硅料价格出现拐点，叠加季节性效应以及刚需，预计下半年光伏

逐步进入配置窗口。整体而言，新能源板块为碳中和背景下，增速高、确定性强的少数赛道之一，具备较好的长期配置价值。

#### 4.6 管理人对报告期内基金估值程序等事项的说明

根据中国证监会相关规定和基金合同约定，本基金管理人应严格按照企业会计准则、中国证监会相关规定和基金合同关于估值的约定，对基金所持有的投资品种进行估值。本基金管理人已制定基金估值和份额净值计价的业务管理制度，明确基金估值的程序和技术；建立了估值委员会，组成人员包括副总经理、督察长、权益研究部总经理、指数投资部总经理、现金投资部总经理、风险管理部总经理及运作保障部总经理等。本基金管理人使用可靠的估值业务系统，估值人员熟悉各类投资品种的估值原则和具体估值程序。估值流程中包含风险监测、控制和报告机制。基金管理人改变估值技术，导致基金资产净值的变化在 0.25% 以上的，对所采用的相关估值技术、假设及输入值的适当性咨询会计师事务所的专业意见。本基金托管人根据法律法规要求履行估值及净值计算的复核责任。定价服务机构按照商业合同约定提供定价服务。基金经理可参与估值原则和方法的讨论，但不参与估值价格的最终决策。本报告期内，参与估值流程各方之间无重大利益冲突。

#### 4.7 管理人对报告期内基金利润分配情况的说明

当基金份额净值增长率超过标的指数同期增长率达到 1% 以上时，方可进行收益分配；基金管理人根据基金份额净值增长率和标的指数同期增长率的计算方法参见《招募说明书》；根据本基金基金合同约定，本基金每年收益分配次数最多为 12 次；若《基金合同》生效不满 3 个月可不进行收益分配；本基金以使收益分配后基金份额净值增长率尽可能贴近标的指数同期增长率为原则进行收益分配。基于本基金的性质和特点，本基金收益分配不须以弥补浮动亏损为前提，收益分配后有可能使除息后基金份额净值低于面值，即基金收益分配基准日的基金份额净值减去每单位基金份额收益分配金额后可能低于面值；本基金收益分配采取现金分红方式；每一基金份额享有同等分配权；法律法规或监管机关另有规定的，从其规定。

根据上述分配原则以及基金的实际运作情况，本报告期本基金未有分配事项。

#### 4.8 报告期内基金持有人数或基金资产净值预警说明

报告期内，本基金未出现连续二十个交易日基金份额持有人数量不满二百人或者基金资产净值低于五千万元的情形。

## § 5 托管人报告

### 5.1 报告期内本基金托管人遵规守信情况声明

在托管本基金的过程中，本基金托管人中国农业银行股份有限公司严格遵守《证券投资基金法》相关法律法规的规定以及基金合同、托管协议的约定，对本基金基金管理人—南方基金管理股份有限公司 2021 年 1 月 1 日至 2021 年 6 月 30 日基金的投资运作，进行了认真、独立的会计核算和必要的投资监督，认真履行了托管人的义务，没有从事任何损害基金份额持有人利益的行为。

## 5.2 托管人对报告期内本基金投资运作合规守信、净值计算、利润分配等情况的说明

本托管人认为，南方基金管理股份有限公司在本基金的投资运作、基金资产净值的计算、基金份额申购赎回价格的计算、基金费用开支及利润分配等问题上，不存在损害基金份额持有人利益的行为；在报告期内，严格遵守了《证券投资基金法》等有关法律法规，在各重要方面的运作严格按照基金合同的规定进行。

## 5.3 托管人对本中期报告中财务信息等内容的真实、准确和完整发表意见

本托管人认为，南方基金管理股份有限公司的信息披露事务符合《证券投资基金信息披露管理办法》及其他相关法律法规的规定，基金管理人所编制和披露的本基金半年度报告中的财务指标、净值表现、收益分配情况、财务会计报告、投资组合报告等信息真实、准确、完整，未发现有关损害基金持有人利益的行为。

# § 6 中期财务会计报告（未经审计）

## 6.1 资产负债表

会计主体：南方中证新能源交易型开放式指数证券投资基金

报告截止日：2021 年 6 月 30 日

单位：人民币元

资产	附注号	本期末 2021 年 6 月 30 日
资产：		
银行存款	6.4.7.1	9,418,559.80
结算备付金		5,484,160.10
存出保证金		2,033,932.33
交易性金融资产	6.4.7.2	1,805,879,227.75
其中：股票投资		1,805,879,227.75
基金投资		-
债券投资		-
资产支持证券投资		-

贵金属投资		-
衍生金融资产	6.4.7.3	-
买入返售金融资产	6.4.7.4	-
应收证券清算款		5,885,865.92
应收利息	6.4.7.5	45,016.98
应收股利		-
应收申购款		-
递延所得税资产		-
其他资产	6.4.7.6	-
资产总计		1,828,746,762.88
负债和所有者权益	附注号	本期末 2021 年 6 月 30 日
负债：		
短期借款		-
交易性金融负债		-
衍生金融负债	6.4.7.3	-
卖出回购金融资产款		-
应付证券清算款		-
应付赎回款		-
应付管理人报酬		256,226.91
应付托管费		85,408.97
应付销售服务费		-
应付交易费用	6.4.7.7	187,289.61
应交税费		5,102.97
应付利息		-
应付利润		-
递延所得税负债		-
其他负债	6.4.7.8	13,372,755.55
负债合计		13,906,784.01
所有者权益：		
实收基金	6.4.7.9	1,608,304,000.00
未分配利润	6.4.7.10	206,535,978.87
所有者权益合计		1,814,839,978.87
负债和所有者权益总计		1,828,746,762.88

注：报告截止日 2021 年 6 月 30 日，基金份额净值 1.1284 元，基金份额总额 1,608,304,000.00 份。

## 6.2 利润表

会计主体：南方中证新能源交易型开放式指数证券投资基金

本报告期：2021 年 1 月 22 日(基金合同生效日)至 2021 年 6 月 30 日

单位：人民币元

项目	附注号	本期 2021 年 1 月 22 日（基金合同生效日）至 2021 年 6 月 30 日
一、收入		295,577,490.62
1. 利息收入		1,791,215.75
其中：存款利息收入	6.4.7.11	452,665.04
债券利息收入		-
资产支持证券利息收入		-
买入返售金融资产收入		-
其他利息收入		-
证券出借利息收入		1,338,550.71
2. 投资收益（损失以“-”填列）		22,085,972.81
其中：股票投资收益	6.4.7.12	16,511,088.78
基金投资收益		-
债券投资收益	6.4.7.13	-
资产支持证券投资收益	6.4.7.14	-
贵金属投资收益	6.4.7.15	-
衍生工具收益	6.4.7.16	641,844.65
股利收益	6.4.7.17	4,933,039.38
3. 公允价值变动收益（损失以“-”号填列）	6.4.7.18	264,852,310.71
4. 汇兑收益（损失以“-”号填列）		-
5. 其他收入（损失以“-”号填列）	6.4.7.19	6,847,991.35
减：二、费用		4,978,309.96
1. 管理人报酬	6.4.10.2.1	1,452,118.17
2. 托管费	6.4.10.2.2	484,039.41
3. 销售服务费	6.4.10.2.3	-
4. 交易费用	6.4.7.20	2,678,632.73

5. 利息支出		-
其中：卖出回购金融资产支出		-
6. 税金及附加		7,129.58
7. 其他费用	6.4.7.21	356,390.07
三、利润总额（亏损总额以“-”号填列）		290,599,180.66
减：所得税费用		-
四、净利润（净亏损以“-”号填列）		290,599,180.66

### 6.3 所有者权益（基金净值）变动表

会计主体：南方中证新能源交易型开放式指数证券投资基金

本报告期：2021 年 1 月 22 日（基金合同生效日）至 2021 年 6 月 30 日

单位：人民币元

项目	本期 2021 年 1 月 22 日（基金合同生效日）至 2021 年 6 月 30 日		
	实收基金	未分配利润	所有者权益合计
一、期初所有者权益（基金净值）	2,038,804,000.00	-	2,038,804,000.00
二、本期经营活动产生的基金净值变动数（本期利润）	-	290,599,180.66	290,599,180.66
三、本期基金份额交易产生的基金净值变动数（净值减少以“-”号填列）	-430,500,000.00	-84,063,201.79	-514,563,201.79
其中：1. 基金申购款	1,957,500,000.00	-185,385,769.71	1,772,114,230.29
2. 基金赎回款	-2,388,000,000.00	101,322,567.92	-2,286,677,432.08
四、本期向基金份额持有人分配利润产生的基金净值变动（净值减少以“-”号填列）	-	-	-
五、期末所有者权益（基金净值）	1,608,304,000.00	206,535,978.87	1,814,839,978.87

报表附注为财务报表的组成部分。

本报告 6.1 至 6.4 财务报表由下列负责人签署：

____杨小松____	____徐超____	____徐超____
基金管理人负责人	主管会计工作负责人	会计机构负责人

## 6.4 报表附注

### 6.4.1 基金基本情况

南方中证新能源交易型开放式指数证券投资基金(以下简称“本基金”)经中国证券监督管理委员会(以下简称“中国证监会”)证监许可[2020]3655号《关于准予南方中证新能源交易型开放式指数证券投资基金注册的批复》注册,由南方基金管理股份有限公司依照《中华人民共和国证券投资基金法》和《南方中证新能源交易型开放式指数证券投资基金基金合同》负责公开募集。本基金为契约型的交易型开放式基金,存续期限不定,首次设立募集不包括认购资金利息共募集人民币2,038,804,000.00元,业经普华永道中天会计师事务所(特殊普通合伙)普华永道中天验字(2021)第0098号验资报告予以验证。经向中国证监会备案,《南方中证新能源交易型开放式指数证券投资基金基金合同》于2021年1月22日正式生效,基金合同生效日的基金份额总额为2,038,804,000.00份基金份额,无认购资金利息折合基金份额。本基金的基金管理人为南方基金管理股份有限公司,基金托管人为中国农业银行股份有限公司。

经上海证券交易所(以下简称“上交所”)自律监管决定书[2021]42号核准,本基金2,038,804,000.00份基金份额于2021年2月4日在上交所挂牌交易。

根据《中华人民共和国证券投资基金法》和《南方中证新能源交易型开放式指数证券投资基金基金合同》的有关规定,本基金的投资目标是紧密跟踪中证新能源指数,追求跟踪偏离度和跟踪误差最小化;主要投资于中证新能源指数成份股、备选成份股。为更好地实现投资目标,本基金可少量投资于非成份股(包含主板、中小板、创业板及其他经中国证监会核准或注册发行的股票)、衍生工具(股指期货、股票期权等)、债券(包括国债、金融债、企业债、公司债、地方政府债券、次级债、可转换债券、可交换债券、央行票据、中期票据、短期融资券、超短期融资券等)、资产支持证券、债券回购、银行存款、同业存单、现金资产、货币市场工具以及中国证监会允许基金投资的其他金融工具,但须符合中国证监会的相关规定。本基金可投资于存托凭证。本基金投资于中证新能源指数成份股、备选成份股的资产比例不低于基金资产净值的90%,且不低于非现金基金资产的80%。在正常市场情况下,力争控制本基金日均跟踪偏离度的绝对值不超过0.3%,年跟踪误差不超过4%。本基金的业绩比较基准为中证新能源指数收益率。

### 6.4.2 会计报表的编制基础

#### 7.4.2 会计报表的编制基础

本基金的财务报表按照财政部于2006年2月15日及以后期间颁布的《企业会计准则—基本准则》、各项具体会计准则及相关规定(以下合称“企业会计准则”)、中国证监会颁布的《证券投资基金信息披露XBRL模板第3号<年度报告和中期报告>》、中国证券投资基金业协会(以下简称“中国基金业协会”)颁布的《证券投资基金会计核算业务指引》、



《南方中证新能源交易型开放式指数证券投资基金基金合同》和在财务报表附注 6.4.4 所列示的中国证监会、中国基金业协会发布的有关规定及允许的基金行业实务操作编制。

本财务报表以持续经营为基础编制。

### 6.4.3 遵循企业会计准则及其他有关规定的声明

本基金 2021 年 1 月 22 日(基金合同生效日)至 2021 年 6 月 30 日止期间的财务报表符合企业会计准则的要求,真实、完整地反映了本基金 2021 年 6 月 30 日的财务状况以及 2021 年 1 月 22 日(基金合同生效日)至 2021 年 6 月 30 日止期间的经营成果和基金净值变动情况等有关信息。

### 6.4.4 重要会计政策和会计估计

本报告期所采用的会计政策,会计估计与最近一期年度报告相一致。

#### 6.4.4.1 会计年度

本基金的会计年度为公历年度,即每年 1 月 1 日起至 12 月 31 日止。本期财务报表的实际编制期间为自 2021 年 1 月 22 日(基金合同生效日)至 2021 年 6 月 30 日止期间。

#### 6.4.4.2 记账本位币

本基金以人民币为记账本位币。

#### 6.4.4.3 金融资产和金融负债的分类

##### (1) 金融资产的分类

金融资产于初始确认时分类为:以公允价值计量且其变动计入当期损益的金融资产、应收款项、可供出售金融资产及持有至到期投资。金融资产的分类取决于本基金对金融资产的持有意图和持有能力。本基金现无金融资产分类为可供出售金融资产及持有至到期投资。

本基金目前以交易目的持有的股票投资、债券投资和衍生工具分类为以公允价值计量且其变动计入当期损益的金融资产。除衍生工具所产生的金融资产在资产负债表中以衍生金融资产列示外,以公允价值计量且其变动计入当期损益的金融资产在资产负债表中以交易性金融资产列示。

本基金持有的其他金融资产分类为应收款项,包括银行存款、买入返售金融资产和其他各类应收款项等。应收款项是指在活跃市场中没有报价、回收金额固定或可确定的非衍生金融资产。

##### (2) 金融负债的分类

金融负债于初始确认时分类为：以公允价值计量且其变动计入当期损益的金融负债及其他金融负债。本基金目前暂无金融负债分类为以公允价值计量且其变动计入当期损益的金融负债。本基金持有的其他金融负债包括卖出回购金融资产款和其他各类应付款项等。

#### 6.4.4.4 金融资产和金融负债的初始确认、后续计量和终止确认

金融资产或金融负债于本基金成为金融工具合同的一方时，按公允价值在资产负债表内确认。以公允价值计量且其变动计入当期损益的金融资产，取得时发生的相关交易费用计入当期损益；对于支付的价款中包含的债券起息日或上次除息日至购买日止的利息，单独确认为应收项目。应收款项和其他金融负债的相关交易费用计入初始确认金额。

对于以公允价值计量且其变动计入当期损益的金融资产，按照公允价值进行后续计量；对于应收款项和其他金融负债采用实际利率法，以摊余成本进行后续计量。

金融资产满足下列条件之一的，予以终止确认：(1) 收取该金融资产现金流量的合同权利终止；(2) 该金融资产已转移，且本基金将金融资产所有权上几乎所有的风险和报酬转移给转入方；或者(3) 该金融资产已转移，虽然本基金既没有转移也没有保留金融资产所有权上几乎所有的风险和报酬，但是放弃了对该金融资产控制。

金融资产终止确认时，其账面价值与收到的对价的差额，计入当期损益。

当金融负债的现时义务全部或部分已经解除时，终止确认该金融负债或义务已解除的部分。终止确认部分的账面价值与支付的对价之间的差额，计入当期损益。

#### 6.4.4.5 金融资产和金融负债的估值原则

本基金持有的股票投资、债券投资和衍生工具按如下原则确定公允价值并进行估值：

(1) 存在活跃市场的金融工具按其估值日的市场交易价格确定公允价值；估值日无交易且最近交易日后未发生影响公允价值计量的重大事件的，按最近交易日的市场交易价格确定公允价值。有充足证据表明估值日或最近交易日的市场交易价格不能真实反映公允价值的，应对市场交易价格进行调整，确定公允价值。与上述投资品种相同，但具有不同特征的，应以相同资产或负债的公允价值为基础，并在估值技术中考虑不同特征因素的影响。特征是指对资产出售或使用的限制等，如果该限制是针对资产持有者的，那么在估值技术中不应将该限制作为特征考虑。此外，基金管理人不应考虑因大量持有相关资产或负债所产生的溢价或折价。

(2) 当金融工具不存在活跃市场，采用在当前情况下适用并且有足够可利用数据和其他信息支持的估值技术确定公允价值。采用估值技术时，优先使用可观察输入值，只有在无法取得相关资产或负债可观察输入值或取得不切实可行的情况下，才可以使用不可观察输入值。

(3) 如经济环境发生重大变化或证券发行人发生影响金融工具价格的重大事件，应对估值进行调整并确定公允价值。

#### 6.4.4.6 金融资产和金融负债的抵销

本基金持有的资产和承担的负债基本为金融资产和金融负债。当本基金 1) 具有抵销已确认金额的法定权利且该种法定权利现在是可执行的；且 2) 交易双方准备按净额结算时，金融资产与金融负债按抵销后的净额在资产负债表中列示。

#### 6.4.4.7 实收基金

实收基金为对外发行基金份额所募集的总金额在扣除损益平准金分摊部分后的余额。由于申购和赎回引起的实收基金变动分别于基金申购确认日及基金赎回确认日认列。

#### 6.4.4.8 损益平准金

损益平准金包括已实现平准金和未实现平准金。已实现平准金指在申购或赎回基金份额时，申购或赎回款项中包含的按累计未分配的已实现损益占基金净值比例计算的金额。未实现平准金指在申购或赎回基金份额时，申购或赎回款项中包含的按累计未实现损益占基金净值比例计算的金额。损益平准金于基金申购确认日或基金赎回确认日认列，并于期末全额转入未分配利润/(累计亏损)。

#### 6.4.4.9 收入/(损失)的确认和计量

股票投资在持有期间应取得的现金股利扣除由上市公司代扣代缴的个人所得税后的净额确认为投资收益。债券投资在持有期间应取得的按票面利率或者发行价计算的利息扣除在适用情况下由债券发行企业代扣代缴的个人所得税及由基金管理人缴纳的增值税后的净额确认为利息收入。

以公允价值计量且其变动计入当期损益的金融资产在持有期间的公允价值变动确认为公允价值变动损益；于处置时，其处置价格与初始确认金额之间的差额扣除在适用情况下由基金管理人缴纳的增值税后的净额确认为投资收益，其中包括从公允价值变动损益结转的公允价值累计变动额。

本基金参与的转融通证券出借业务，是指基金以一定的费率通过证券交易所综合业务平台向中国证券金融股份有限公司(以下简称“证金公司”)出借证券，证金公司到期归还所借证券及相应权益补偿并支付费用的业务。由于基金参与转融通证券出借业务不属于实质性证券转让行为，基金保留了出借证券所有权上几乎所有的风险和报酬，故不终止确认该出借证券，仍按原金融资产类别进行后续计量，并将出借证券获得的利息和因借入人未能按期归还产生的罚息确认为利息收入，将出借证券发生除送股、转增股份外其他权益事项时产生的权益补偿收入和采取现金清偿方式下产生的差价收入确认为投资收益。

应收款项在持有期间确认的利息收入按实际利率法计算，实际利率法与直线法差异较小的则按直线法计算。

#### 6.4.4.10 费用的确认和计量

本基金的管理人报酬和托管费在费用涵盖期间按基金合同约定的费率和计算方法逐日确认。

其他金融负债在持有期间确认的利息支出按实际利率法计算，实际利率法与直线法差异较小的则按直线法计算。

#### 6.4.4.11 基金的收益分配政策

每一基金份额享有同等分配权。本基金收益以现金形式分配。当基金份额净值增长率超过标的指数同期增长率达到 1%以上时，基金管理人可进行收益分配。本基金以使收益分配后基金份额净值增长率尽可能贴近标的指数同期增长率为原则进行收益分配。收益分配不须以弥补浮动亏损为前提，收益分配后有可能使除息后的基金份额净值低于面值。

经宣告的拟分配基金收益于分红除权日从所有者权益转出。

#### 6.4.4.12 分部报告

本基金以内部组织结构、管理要求、内部报告制度为依据确定经营分部，以经营分部为基础确定报告分部并披露分部信息。经营分部是指本基金内同时满足下列条件的组成部分：（1）该组成部分能够在日常活动中产生收入、发生费用；（2）本基金的基金管理人能够定期评价该组成部分的经营成果，以决定向其配置资源、评价其业绩；（3）本基金能够取得该组成部分的财务状况、经营成果和现金流量等有关会计信息。如果两个或多个经营分部具有相似的经济特征，并且满足一定条件的，则合并为一个经营分部。

本基金目前以一个单一的经营分部运作，不需要披露分部信息。

#### 6.4.4.13 其他重要的会计政策和会计估计

根据本基金的估值原则和中国证监会允许的基金行业估值实务操作，本基金确定以下类别股票投资和债券投资的公允价值时采用的估值方法及其关键假设如下：

（1）对于在锁定期内的非公开发行股票、首次公开发行股票时公司股东公开发售股份、通过大宗交易取得的带限售期的股票等流通受限股票，根据中国基金业协会中基协发[2017]6号《关于发布〈证券投资基金投资流通受限股票估值指引（试行）〉的通知》之附件《证券投资基金投资流通受限股票估值指引（试行）》（以下简称“指引”），按估值日在证券交易所上市交易的同一股票的公允价值扣除中证指数有限公司根据指引所独立提供的该流通受限股票剩余限售期对应的流动性折扣后的价值进行估值。

(2) 对于在证券交易所上市或挂牌转让的固定收益品种(可转换债券和私募债券除外)及在银行间同业市场交易的固定收益品种,根据中国证监会公告[2017]13号《中国证监会关于证券投资基金估值业务的指导意见》及《中国证券投资基金业协会估值核算工作小组关于2015年1季度固定收益品种的估值处理标准》采用估值技术确定公允价值。本基金持有的证券交易所上市或挂牌转让的固定收益品种(可转换债券和私募债券除外),按照中证指数有限公司所独立提供的估值结果确定公允价值。本基金持有的银行间同业市场固定收益品种按照中债金融估值中心有限公司所独立提供的估值结果确定公允价值。

#### 6.4.5 会计政策和会计估计变更以及差错更正的说明

##### 6.4.5.1 会计政策变更的说明

本基金本报告期未发生会计政策变更。

##### 6.4.5.2 会计估计变更的说明

本基金本报告期未发生会计估计变更。

##### 6.4.5.3 差错更正的说明

本基金在本报告期间无须说明的会计差错更正。

#### 6.4.6 税项

根据财政部、国家税务总局财税[2002]128号《关于开放式证券投资基金有关税收问题的通知》、财税[2008]1号《关于企业所得税若干优惠政策的通知》、财税[2012]85号《关于实施上市公司股息红利差别化个人所得税政策有关问题的通知》、财税[2015]101号《关于上市公司股息红利差别化个人所得税政策有关问题的通知》、财税[2016]36号《关于全面推开营业税改征增值税试点的通知》、财税[2016]46号《关于进一步明确全面推开营改增试点金融业有关政策的通知》、财税[2016]70号《关于金融机构同业往来等增值税政策的补充通知》、财税[2016]140号《关于明确金融 房地产开发 教育辅助服务等增值税政策的通知》、财税[2017]2号《关于资管产品增值税政策有关问题的补充通知》、财税[2017]56号《关于资管产品增值税有关问题的通知》、财税[2017]90号《关于租入固定资产进项税额抵扣等增值税政策的通知》及其他相关财税法规和实务操作,主要税项列示如下:

(1) 资管产品运营过程中发生的增值税应税行为,以资管产品管理人为增值税纳税人。资管产品管理人运营资管产品过程中发生的增值税应税行为,暂适用简易计税方法,按照3%的征收率缴纳增值税。

对证券投资基金管理人运用基金买卖股票、债券的转让收入免征增值税,对国债、地方政府债以及金融同业往来利息收入亦免征增值税。资管产品管理人运营资管产品提供的贷款服务,以产生的利息及利息性质的收入为销售额。

(2) 对基金从证券市场中取得的收入，包括买卖股票、债券的差价收入，股票的股息、红利收入，债券的利息收入及其他收入，暂不征收企业所得税。

(3) 对基金取得的企业债券利息收入，应由发行债券的企业在向基金支付利息时代扣代缴 20% 的个人所得税。对基金从上市公司取得的股息红利所得，持股期限在 1 个月以内（含 1 个月）的，其股息红利所得全额计入应纳税所得额；持股期限在 1 个月以上至 1 年（含 1 年）的，暂减按 50% 计入应纳税所得额；持股期限超过 1 年的，暂免征收个人所得税。对基金持有的上市公司限售股，解禁后取得的股息、红利收入，按照上述规定计算纳税，持股时间自解禁日起计算；解禁前取得的股息、红利收入继续暂减按 50% 计入应纳税所得额。上述所得统一适用 20% 的税率计征个人所得税。

(4) 基金卖出股票按 0.1% 的税率缴纳股票交易印花税，买入股票不征收股票交易印花税。

(5) 本基金的城市维护建设税、教育费附加和地方教育附加等税费按照实际缴纳增值税额的适用比例计算缴纳。

## 6.4.7 重要财务报表项目的说明

### 6.4.7.1 银行存款

单位：人民币元

项目	本期末 2021 年 6 月 30 日
活期存款	9,418,559.80
定期存款	-
其中：存款期限 1 个月以内	-
存款期限 1-3 个月	-
存款期限 3 个月以上	-
其他存款	-
合计	9,418,559.80

### 6.4.7.2 交易性金融资产

单位：人民币元

项目	本期末 2021 年 6 月 30 日		
	成本	公允价值	公允价值变动
股票	1,541,312,637.04	1,805,879,227.75	264,566,590.71
贵金属投资-金交所黄金合约	-	-	-
债券	交易所市场	-	-
	银行间市场	-	-
	合计	-	-
资产支持证券	-	-	-

基金	-	-	-
其他	-	-	-
合计	1,541,312,637.04	1,805,879,227.75	264,566,590.71

注：于 2021 年 06 月 30 日，股票投资的公允价值和公允价值变动包含的可退替代款的估值增值为 409.50 元。

#### 6.4.7.3 衍生金融资产/负债

单位：人民币元

项目	本期末 2021 年 6 月 30 日			备注
	合同/名义金额	公允价值		
		资产	负债	
利率衍生工具	-	-	-	-
货币衍生工具	-	-	-	-
权益衍生工具	6,381,280.00	-	-	-
一指期货	6,381,280.00	-	-	-
其他衍生工具	-	-	-	-
合计	6,381,280.00	-	-	-

注：衍生金融资产项下的权益衍生工具为股指期货投资，净额为 0。在当日无负债结算制度下，结算准备金已包括所持股指期货合约产生的持仓损益，则衍生金融资产项下的股指期货投资与相关的期货暂收款（结算所得的持仓损益）之间按抵销后的净额为 0。于 2021 年 06 月 30 日，本基金持有的股指期货合约情况如下：

代码	名称	持仓量(买/卖)	合约市值	公允价值变动
IC2109	IC2109	5.00	6,667,000.00	285,720.00
IF2109	IF2109	0.00	0.00	0.00
总额合计	-	5.00	6,667,000.00	285,720.00
减：可抵销期货暂收款	-	-	-	285,720.00
股指期货投资净额	-	-	-	-

注：买入持仓量以正数表示，卖出持仓量以负数表示。

#### 6.4.7.4 买入返售金融资产

##### 6.4.7.4.1 各项买入返售金融资产期末余额

本基金本报告期末无各项买入返售金融资产。

##### 6.4.7.4.2 期末买断式逆回购交易中取得的债券

本基金本报告期末无买断式逆回购交易中取得的债券。

#### 6.4.7.5 应收利息

单位：人民币元

项目	本期末 2021 年 6 月 30 日
应收活期存款利息	2,799.67
应收定期存款利息	-
应收其他存款利息	-
应收结算备付金利息	1,875.45
应收债券利息	-
应收资产支持证券利息	-
应收买入返售证券利息	-
应收申购款利息	-
应收黄金合约拆借孳息	-
应收出借证券利息	39,896.09
其他	445.77
合计	45,016.98

#### 6.4.7.6 其他资产

本基金本报告期末无其他资产。

#### 6.4.7.7 应付交易费用

单位：人民币元

项目	本期末 2021 年 6 月 30 日
交易所市场应付交易费用	187,289.61
银行间市场应付交易费用	-
合计	187,289.61

#### 6.4.7.8 其他负债

单位：人民币元

项目	本期末 2021 年 6 月 30 日
应付券商交易单元保证金	-
应付赎回费	-
应付证券出借违约金	-
应退替代款	13,098,829.15
预提费用	41,860.80
应付指数使用费	167,907.14
可退替代款	64,158.46
其他	-
合计	13,372,755.55

#### 6.4.7.9 实收基金

金额单位：人民币元

项目	本期 2021 年 1 月 22 日（基金合同生效日）至 2021 年 6 月 30 日	
	基金份额（份）	账面金额



基金合同生效日	2,038,804,000.00	2,038,804,000.00
本期申购	1,957,500,000.00	1,957,500,000.00
本期赎回（以“-”号填列）	-2,388,000,000.00	-2,388,000,000.00
基金拆分/份额折算前	-	-
基金份额折算变动份额	-	-
本期申购	-	-
本期赎回（以“-”号填列）	-	-
本期末	1,608,304,000.00	1,608,304,000.00

注：本期申购含红利再投、转换入份（金）额，本期赎回含转换出份（金）额。

#### 6.4.7.10 未分配利润

单位：人民币元

项目	已实现部分	未实现部分	未分配利润合计
基金合同生效日	-	-	-
本期利润	25,746,869.95	264,852,310.71	290,599,180.66
本期基金份额交易产生的变动数	12,379,023.01	-96,442,224.80	-84,063,201.79
其中：基金申购款	-14,245,975.37	-171,139,794.34	-185,385,769.71
基金赎回款	26,624,998.38	74,697,569.54	101,322,567.92
本期已分配利润	-	-	-
本期末	38,125,892.96	168,410,085.91	206,535,978.87

#### 6.4.7.11 存款利息收入

单位：人民币元

项目	本期 2021 年 1 月 22 日（基金合同生效日）至 2021 年 6 月 30 日
活期存款利息收入	280,699.02
定期存款利息收入	-
其他存款利息收入	-
结算备付金利息收入	166,436.23
其他	5,529.79
合计	452,665.04

#### 6.4.7.12 股票投资收益

##### 6.4.7.12.1 股票投资收益项目构成

单位：人民币元

项目	本期 2021 年 1 月 22 日（基金合同生效日）至 2021 年 6 月 30 日
股票投资收益——买卖股票差价收入	50,699,051.83
股票投资收益——赎回差价收入	-34,187,963.05
股票投资收益——申购差价收入	-
股票投资收益——证券出借差价收入	-

合计	16,511,088.78
----	---------------

#### 6.4.7.12.2 股票投资收益——买卖股票差价收入

单位：人民币元

项目	本期 2021 年 1 月 22 日（基金合同生效日） 至 2021 年 6 月 30 日
卖出股票成交总额	1,692,535,023.21
减：卖出股票成本总额	1,641,835,971.38
买卖股票差价收入	50,699,051.83

#### 6.4.7.12.3 股票投资收益——赎回差价收入

单位：人民币元

项目	本期 2021 年 1 月 22 日（基金合同生效日） 至 2021 年 6 月 30 日
赎回基金份额对价总额	2,286,677,432.08
减：现金支付赎回款总额	1,394,574,625.08
减：赎回股票成本总额	926,290,770.05
赎回差价收入	-34,187,963.05

#### 6.4.7.12.4 股票投资收益——申购差价收入

本基金本报告期内无股票申购差价收入。

#### 6.4.7.12.5 股票投资收益——证券出借差价收入

本基金本报告期内无证券出借差价收入。

### 6.4.7.13 债券投资收益

#### 6.4.7.13.1 债券投资收益项目构成

本基金本报告期内无债券投资收益。

#### 6.4.7.13.2 债券投资收益——买卖债券差价收入

本基金本报告期内无买卖债券差价收入。

#### 6.4.7.13.3 债券投资收益——赎回差价收入

本基金本报告期内无债券赎回差价收入。

#### 6.4.7.13.4 债券投资收益——申购差价收入

本基金本报告期内无债券申购差价收入。

#### 6.4.7.14 资产支持证券投资收益

本基金本报告期内无资产支持证券投资收益。

#### 6.4.7.15 贵金属投资收益

**6.4.7.15.1 贵金属投资收益项目构成**

本基金本报告期内无贵金属投资收益。

**6.4.7.15.2 贵金属投资收益——买卖贵金属差价收入**

本基金本报告期内无买卖贵金属差价收入。

**6.4.7.15.3 贵金属投资收益——赎回差价收入**

本基金本报告期内无贵金属赎回差价收入。

**6.4.7.15.4 贵金属投资收益——申购差价收入**

本基金本报告期内无贵金属申购差价收入。

**6.4.7.16 衍生工具收益****6.4.7.16.1 衍生工具收益——买卖权证差价收入**

本基金本报告期内无衍生工具买卖权证差价收入。

**6.4.7.16.2 衍生工具收益——其他投资收益**

单位：人民币元

项目	本期收益金额 2021 年 1 月 22 日（基金合同生效日）至 2021 年 6 月 30 日
股指期货-投资收益	641,844.65

**6.4.7.17 股利收益**

单位：人民币元

项目	本期 2021 年 1 月 22 日（基金合同生效日）至 2021 年 6 月 30 日
股票投资产生的股利收益	4,933,039.38
其中：证券出借权益补偿收入	443,881.91
基金投资产生的股利收益	-
合计	4,933,039.38

**6.4.7.18 公允价值变动收益**

单位：人民币元

项目名称	本期 2021 年 1 月 22 日（基金合同生效日）至 2021 年 6 月 30 日
1.交易性金融资产	264,566,590.71
——股票投资	264,566,590.71
——债券投资	-
——资产支持证券投资	-
——贵金属投资	-
——其他	-

2.衍生工具	285,720.00
——权证投资	-
——期货投资	285,720.00
3.其他	-
减：应税金融商品公允价值变动产生的预估增值税	-
合计	264,852,310.71

注：本基金本期公允价值变动损益-股票投资中包括可退替代款产生的公允价值变动损益为 409.50 元。

#### 6.4.7.19 其他收入

单位：人民币元

项目	本期 2021 年 1 月 22 日（基金合同生效日）至 2021 年 6 月 30 日
基金赎回费收入	-
替代损益	6,317,722.55
其他	530,268.80
合计	6,847,991.35

#### 6.4.7.20 交易费用

单位：人民币元

项目	本期 2021 年 1 月 22 日（基金合同生效日）至 2021 年 6 月 30 日
交易所市场交易费用	2,678,632.73
银行间市场交易费用	-
合计	2,678,632.73

#### 6.4.7.21 其他费用

单位：人民币元

项目	本期 2021 年 1 月 22 日（基金合同生效日）至 2021 年 6 月 30 日
审计费用	41,860.80
信息披露费	-
证券出借违约金	-
指数使用费	290,423.60
银行费用	24,105.67
合计	356,390.07

### 6.4.8 或有事项、资产负债表日后事项的说明

#### 6.4.8.1 或有事项

截至资产负债表日，本基金无需要说明的重大或有事项。

#### 6.4.8.2 资产负债表日后事项

无。

#### 6.4.9 关联方关系

##### 6.4.9.1 本报告期存在控制关系或其他重大利害关系的关联方发生变化的情况

本报告期存在控制关系或其他重大利害关系的关联方未发生变化。

##### 6.4.9.2 本报告期与基金发生关联交易的各关联方

关联方名称	与本基金的关系
南方基金管理股份有限公司(“南方基金”)	基金管理人、登记机构、基金销售机构
中国农业银行股份有限公司(“农业银行”)	基金托管人、基金销售机构
华泰证券股份有限公司(“华泰证券”)	基金管理人的股东、基金销售机构

注：下述关联交易均在正常业务范围内按一般商业条款订立。

##### 6.4.10 本报告期及上年度可比期间的关联方交易

###### 6.4.10.1 通过关联方交易单元进行的交易

###### 6.4.10.1.1 股票交易

金额单位：人民币元

关联方名称	本期 2021 年 1 月 22 日（基金合同生效日）至 2021 年 6 月 30 日	
	成交金额	占当期股票成交总额的比例
华泰证券	2,622,495,358.38	51.30%

###### 6.4.10.1.2 权证交易

本基金本报告期内无通过关联方交易单元进行的权证交易。

###### 6.4.10.1.3 应支付关联方的佣金

金额单位：人民币元

关联方名称	本期 2021 年 1 月 22 日（基金合同生效日）至 2021 年 6 月 30 日			
	当期佣金	占当期佣金总量的比例	期末应付佣金余额	占期末应付佣金总额的比例
华泰证券	262,260.55	51.30%	49,726.35	26.55%

注：1. 上述佣金按市场佣金率计算。

2. 该类佣金协议的服务范围还包括佣金收取方为本基金提供的证券投资研究成果和市场信息服务等。

###### 6.4.10.2 关联方报酬

###### 6.4.10.2.1 基金管理费

单位：人民币元

项目	本期 2021 年 1 月 22 日（基金合同生效日）至 2021 年 6 月 30 日
当期发生的基金应支付的管理费	1,452,118.17
其中：支付销售机构的客户维护费	-

注：支付基金管理人南方基金的管理人报酬按前一日基金资产净值 0.15% 的年费率计提，逐日累计至每月月底，按月支付。其计算公式为：

$$\text{日管理人报酬} = \text{前一日基金资产净值} \times 0.15\% / \text{当年天数}。$$

#### 6.4.10.2.2 基金托管费

单位：人民币元

项目	本期 2021 年 1 月 22 日（基金合同生效日）至 2021 年 6 月 30 日
当期发生的基金应支付的托管费	484,039.41

注：支付基金托管人中国农业银行的托管费按前一日基金资产净值 0.05% 的年费率计提，逐日累计至每月月底，按月支付。其计算公式为：

$$\text{日托管费} = \text{前一日基金资产净值} \times 0.05\% / \text{当年天数}。$$

#### 6.4.10.2.3 销售服务费

无。

#### 6.4.10.3 与关联方进行银行间同业市场的债券（含回购）交易

本基金本报告期内无与关联方进行银行间同业市场的债券（含回购）交易。

#### 6.4.10.4 报告期内转融通证券出借业务发生重大关联交易事项的说明

##### 6.4.10.4.1 与关联方通过约定申报方式进行的适用固定期限费率的证券出借业务的情况

本基金本报告期内无与关联方通过约定申报方式进行的适用固定期限费率的证券出借业务的情况。

##### 6.4.10.4.2 与关联方通过约定申报方式进行的适用市场化期限费率的证券出借业务的情况

本基金本报告期内无与关联方通过约定申报方式进行的适用市场化期限费率的证券出借业务的情况。

#### 6.4.10.5 各关联方投资本基金的情况

##### 6.4.10.5.1 报告期内基金管理人运用自有资金投资本基金的情况

无。

##### 6.4.10.5.2 报告期末除基金管理人之外的其他关联方投资本基金的情况

无。

**6.4.10.6 由关联方保管的银行存款余额及当期产生的利息收入**

单位：人民币元

关联方名称	本期 2021 年 1 月 22 日（基金合同生效日）至 2021 年 6 月 30 日	
	期末余额	当期利息收入
农业银行	9,418,559.80	280,699.02

**6.4.10.7 本基金在承销期内参与关联方承销证券的情况**

本基金本报告期内无在承销期内参与关联方承销证券的情况。

**6.4.10.8 其他关联交易事项的说明**

本基金本报告期及上年度可比期间无须作说明的其他关联交易事项。

**6.4.11 利润分配情况**

本基金本报告期内未进行利润分配。

**6.4.12 期末（2021 年 06 月 30 日）本基金持有的流通受限证券****6.4.12.1 因认购新发/增发证券而于期末持有的流通受限证券**

金额单位：人民币元

6.4.12.1.1 受限证券类别：股票										
证券代码	证券名称	成功认购日	可流通日	流通受限类型	认购价格	期末估值单价	数量（单位：股）	期末成本总额	期末估值总额	备
300614	百川畅银	2021 年 5 月 18 日	2021 年 11 月 25 日	创业板新股锁定期	9.19	40.38	329	3,023.51	13,285.02	
300953	震裕科技	2021 年 3 月 11 日	2021 年 9 月 22 日	创业板新股锁定期	28.77	99.85	240	6,904.80	23,964.00	
300955	嘉亨家化	2021 年 3 月 16 日	2021 年 9 月 24 日	创业板新股锁定期	16.53	46.07	232	3,834.96	10,688.24	
300957	贝泰妮	2021 年 3 月 18 日	2021 年 9 月 27 日	创业板新股锁定期	47.33	251.96	853	40,372.49	214,921.88	
300958	建工修复	2021 年 3 月 18 日	2021 年 9 月 29 日	创业板新股锁定期	8.53	27.22	300	2,559.00	8,166.00	
300960	通业科技	2021 年 3 月 22 日	2021 年 9 月 29 日	创业板新股锁定期	12.08	23.06	234	2,826.72	5,396.04	
300961	深水海纳	2021 年	2021 年	创业板	8.48	22.07	394	3,341.12	8,695.58	

		3月23日	9月30日	新股锁定期						
300962	中金辐照	2021年3月29日	2021年10月11日	创业板新股锁定期	3.40	16.37	576	1,958.40	9,429.12	
300966	共同药业	2021年3月31日	2021年10月11日	创业板新股锁定期	8.24	31.54	286	2,356.64	9,020.44	
300975	商络电子	2021年4月14日	2021年10月21日	创业板新股锁定期	5.48	13.03	492	2,696.16	6,410.76	
300978	东箭科技	2021年4月15日	2021年10月26日	创业板新股锁定期	8.42	13.60	593	4,993.06	8,064.80	
300979	华利集团	2021年4月15日	2021年10月26日	创业板新股锁定期	33.22	87.50	925	30,728.50	80,937.50	
300981	中红医疗	2021年4月19日	2021年10月27日	创业板新股锁定期	48.59	90.39	601	29,202.59	54,324.39	
300982	苏文电能	2021年4月19日	2021年10月27日	创业板新股锁定期	15.83	45.29	317	5,018.11	14,356.93	
300985	致远新能	2021年4月21日	2021年10月29日	创业板新股锁定期	24.90	24.81	295	7,345.50	7,318.95	
300987	川网传媒	2021年4月28日	2021年11月11日	创业板新股锁定期	6.79	26.81	301	2,043.79	8,069.81	
300992	泰福泵业	2021年5月17日	2021年11月25日	创业板新股锁定期	9.36	20.32	200	1,872.00	4,064.00	
300993	玉马遮阳	2021年5月17日	2021年11月24日	创业板新股锁定期	12.10	19.29	410	4,961.00	7,908.90	
300995	奇德新材	2021年5月17日	2021年11月26日	创业板新股锁定期	14.72	23.32	191	2,811.52	4,454.12	
300996	普联软件	2021年5月26日	2021年12月3日	创业板新股锁定期	20.81	42.23	241	5,015.21	10,177.43	
300997	欢乐家	2021年5月26日	2021年12月2日	创业板新股锁	4.94	13.05	928	4,584.32	12,110.40	



		日	日	定期						
300998	宁波方正	2021年 5月25 日	2021年 12月2 日	创业板 新股锁 定期	6.02	21.32	201	1,210.02	4,285.32	
301002	崧盛股份	2021年 5月27 日	2021年 12月7 日	创业板 新股锁 定期	18.71	57.62	201	3,760.71	11,581.62	
301007	德迈仕	2021年 6月4 日	2021年 12月 16日	创业板 新股锁 定期	5.29	14.44	303	1,602.87	4,375.32	
301009	可靠股份	2021年 6月8 日	2021年 12月 17日	创业板 新股锁 定期	12.54	27.89	801	10,044.54	22,339.89	
301010	晶雪节能	2021年 6月9 日	2021年 12月 20日	创业板 新股锁 定期	7.83	17.61	218	1,706.94	3,838.98	
301011	华立科技	2021年 6月9 日	2021年 12月 17日	创业板 新股锁 定期	14.20	33.84	175	2,485.00	5,922.00	
301012	扬电科技	2021年 6月15 日	2021年 12月 22日	创业板 新股锁 定期	8.05	24.26	170	1,368.50	4,124.20	
301013	利和兴	2021年 6月21 日	2021年 12月 29日	创业板 新股锁 定期	8.72	27.11	471	4,107.12	12,768.81	
301015	百洋医药	2021年 6月22 日	2021年 12月 30日	创业板 新股锁 定期	7.64	38.83	462	3,529.68	17,939.46	
301020	密封科技	2021年 6月28 日	2021年 7月6 日	新股未 上市	10.64	10.64	4,210	44,794.40	44,794.40	
301021	英诺激光	2021年 6月28 日	2021年 7月6 日	新股未 上市	9.46	9.46	2,899	27,424.54	27,424.54	
605162	新中港	2021年 6月29 日	2021年 7月7 日	新股未 上市	6.07	6.07	1,377	8,358.39	8,358.39	
605287	德才股份	2021年 6月28 日	2021年 7月6 日	新股未 上市	31.56	31.56	349	11,014.44	11,014.44	
688087	英科再生	2021年 6月30 日	2021年 7月9 日	新股未 上市	21.96	21.96	2,469	54,219.24	54,219.24	

688226	威腾电气	2021年 6月28 日	2021年 7月7 日	新股未 上市	6.42	6.42	2,693	17,289.06	17,289.06	
688239	航宇科技	2021年 6月25 日	2021年 7月5 日	新股未 上市	11.48	11.48	4,926	56,550.48	56,550.48	
688660	电气风电	2021年 5月11 日	2021年 11月 19日	科创板 新股锁 定期	5.44	7.26	51,238	278,734.72	371,987.88	
688667	菱电电控	2021年 3月3 日	2021年 9月13 日	科创板 新股锁 定期	75.42	103.8 8	1,191	89,825.22	123,721.08	

## 6.4.12.1.2 受限证券类别：债券

证券代码	证券名称	成功认 购日	可流通 日	流通受 限类型	认购 价格	期末 估值 单价	数量 (单 位： 张)	期末成本 总额	期末估值 总额	备
-	-	-	-	-	-	-	-	-	-	

注：1、根据中国证监会《上市公司证券发行管理办法》、《创业板上市公司证券发行管理暂行办法》以及《上市公司非公开发行股票实施细则》，本基金作为特定投资者所认购的2020年2月14日前发行完毕的非公开发行股票，自发行结束之日起12个月内不得转让。根据《上市公司股东、董监高减持股份的若干规定》及《深圳/上海证券交易所上市公司股东及董事、监事、高级管理人员减持股份实施细则》，本基金持有的上市公司非公开发行股票，采取集中竞价交易方式的，在任意连续90日内，减持股份的总数不得超过公司股份总数的1%，且自股份解除限售之日起12个月内，通过集中竞价交易减持的数量不得超过本基金持有该次非公开发行股票数量的50%；采取大宗交易方式的，在任意连续90日内，减持股份的总数不得超过公司股份总数的2%。本基金通过大宗交易方式受让的原上市公司大股东减持或者特定股东减持的股份，在受让后6个月内，不得转让所受让的股份。

根据中国证监会《关于修改〈上市公司证券发行管理办法〉的决定》、《关于修改〈创业板上市公司证券发行管理暂行办法〉的决定》以及《关于修改〈上市公司非公开发行股票实施细则〉的决定》，本基金所认购的2020年2月14日(含)后发行完毕的非公开发行股票，自发行结束之日起6个月内不得转让。此外，本基金减持上述非公开发行股票不适用《上市公司股东、董监高减持股份的若干规定》及《深圳/上海证券交易所上市公司股东及董事、监事、高级管理人员减持股份实施细则》的有关规定。

2、根据《上海证券交易所科创板股票公开发行自律委员会促进科创板初期企业平稳发行行业倡导建议》，本基金获配的科创板股票如经抽签方式确定需要锁定的，锁定期限为自发行人股票上市之日起6个月。根据《上海证券交易所科创板上市公司股东以向特定机构投资者询价转让和配售方式减持股份实施细则》，基金通过询价转让受让的股份，在受让后6个月内不得转让。

3、根据《深圳证券交易所创业板首次公开发行证券发行与承销业务实施细则》，发行人和主承销商可以采用摇号限售方式或比例限售方式，安排基金通过网下发行获配的部分创业板股票设置不低于 6 个月的限售期。

4、基金可使用以基金名义开设的股票账户，选择网上或者网下一种方式进行新股申购。其中基金参与网下申购获得的新股或作为战略投资者参与配售获得的新股，在新股上市后的约定期限内不能自由转让；基金参与网上申购获配的新股，从新股获配日至新股上市日之间不能自由转让。

#### 6.4.12.2 期末持有的暂时停牌等流通受限股票

本基金本报告期末未持有暂时停牌等流通受限股票。

#### 6.4.12.3 期末债券正回购交易中作为抵押的债券

##### 6.4.12.3.1 银行间市场债券正回购

本基金本报告期末无因银行间市场债券正回购交易而抵押的债券。

##### 6.4.12.3.2 交易所市场债券正回购

无。

#### 6.4.12.4 期末参与转融通证券出借业务的证券

序号	证券代码	证券名称	出借到期日	期末估值单价	数量（单位：股）	期末估值总额
1	300750	宁德时代	2021年7月13日-2021年7月22日	534.80	80,400.00	42,997,920.00
2	601012	隆基股份	2021年7月12日-2021年7月13日	88.84	153,600.00	13,645,824.00
3	300207	欣旺达	2021年7月1日	32.56	270,000.00	8,791,200.00
4	000009	中国宝安	2021年7月2日-2021年7月7日	18.27	370,000.00	6,759,900.00
5	300014	亿纬锂能	2021年7月13日	103.93	63,800.00	6,630,734.00
6	300274	阳光电源	2021年7月13日	115.06	57,400.00	6,604,444.00
7	600438	通威股份	2021年7月13日	43.27	151,800.00	6,568,386.00

8	002460	赣锋锂业	2021年7月13日	121.09	45,200.00	5,473,268.00
9	603799	华友钴业	2021年7月13日	114.20	47,800.00	5,458,760.00
10	300450	先导智能	2021年7月12日-2021年7月13日	60.14	85,800.00	5,160,012.00
11	002129	中环股份	2021年7月13日	38.60	119,400.00	4,608,840.00
12	002709	天赐材料	2021年7月7日-2021年7月13日	106.58	42,200.00	4,497,676.00
13	600563	法拉电子	2021年7月13日	158.36	26,400.00	4,180,704.00
14	688116	天奈科技	2021年7月12日	118.00	35,000.00	4,130,000.00
15	688005	容百科技	2021年7月7日-2021年7月13日	121.20	30,000.00	3,636,000.00
16	603185	上机数控	2021年7月13日	178.95	16,100.00	2,881,095.00
17	688388	嘉元科技	2021年7月13日	90.96	31,400.00	2,856,144.00
18	603659	璞泰来	2021年7月13日	136.60	20,000.00	2,732,000.00
19	002340	格林美	2021年7月13日	9.35	269,000.00	2,515,150.00
20	002074	国轩高科	2021年7月13日	43.56	57,600.00	2,509,056.00
21	002617	露笑科技	2021年7月9日-2021年7月13日	13.48	177,500.00	2,392,700.00
22	601985	中国核电	2021年7月12日-2021年7月13日	5.06	441,600.00	2,234,496.00
23	601877	正泰电器	2021年7月13日	33.38	60,400.00	2,016,152.00
24	300037	新宙邦	2021年7	100.10	20,000.00	2,002,000.00

			月 13 日			0
25	002202	金风科技	2021 年 7 月 13 日	12.16	155,200.00	1,887,232.00
26	300316	晶盛机电	2021 年 7 月 13 日	50.50	36,200.00	1,828,100.00
27	300073	当升科技	2021 年 7 月 7 日- 2021 年 7 月 13 日	56.19	30,400.00	1,708,176.00
28	600884	杉杉股份	2021 年 7 月 13 日	23.32	64,000.00	1,492,480.00
29	002240	盛新锂能	2021 年 7 月 12 日- 2021 年 7 月 13 日	28.55	50,700.00	1,447,485.00
30	601615	明阳智能	2021 年 7 月 12 日- 2021 年 7 月 13 日	16.19	82,200.00	1,330,818.00
31	601727	上海电气	2021 年 7 月 13 日	4.24	287,400.00	1,218,576.00
32	300118	东方日升	2021 年 7 月 12 日- 2021 年 7 月 13 日	19.40	60,900.00	1,181,460.00
33	600110	诺德股份	2021 年 7 月 12 日- 2021 年 7 月 13 日	12.18	94,200.00	1,147,356.00
34	000591	太 阳 能	2021 年 7 月 12 日- 2021 年 7 月 13 日	6.23	177,600.00	1,106,448.00
35	002506	协鑫集成	2021 年 7 月 12 日- 2021 年 7 月 13 日	3.48	296,100.00	1,030,428.00
36	600875	东方电气	2021 年 7 月 12 日- 2021 年 7 月 13 日	10.97	93,900.00	1,030,083.00
37	600549	厦门钨业	2021 年 7 月 13 日	20.83	47,800.00	995,674.00

38	002080	中材科技	2021年7月13日	26.17	37,800.00	989,226.00
39	600482	中国动力	2021年7月12日-2021年7月13日	17.42	54,600.00	951,132.00
40	601016	节能风电	2021年7月12日-2021年7月13日	3.74	253,500.00	948,090.00
41	000049	德赛电池	2021年7月13日	45.90	20,000.00	918,000.00
42	002056	横店东磁	2021年7月12日-2021年7月13日	13.00	69,300.00	900,900.00
43	002610	爱康科技	2021年7月12日-2021年7月13日	2.38	378,000.00	899,640.00
44	600151	航天机电	2021年7月12日-2021年7月13日	9.80	84,600.00	829,080.00
45	000875	吉电股份	2021年7月12日-2021年7月13日	5.74	141,000.00	809,340.00
46	601865	福莱特	2021年7月13日	39.53	20,000.00	790,600.00
47	601908	京运通	2021年7月9日-2021年7月13日	9.60	81,400.00	781,440.00
48	300068	南都电源	2021年7月12日-2021年7月13日	10.60	72,600.00	769,560.00
49	000690	宝新能源	2021年7月12日-2021年7月13日	5.11	146,700.00	749,637.00
50	601222	林洋能源	2021年7月	8.29	88,500.00	733,665.00

			月 12 日- 2021 年 7 月 13 日			
51	002531	天顺风能	2021 年 7 月 12 日- 2021 年 7 月 13 日	8.65	75,900.00	656,535.00
52	600478	科力远	2021 年 7 月 12 日- 2021 年 7 月 13 日	5.49	111,600.00	612,684.00
53	002130	沃尔核材	2021 年 7 月 12 日- 2021 年 7 月 13 日	6.39	84,900.00	542,511.00
54	603218	日月股份	2021 年 7 月 13 日	27.08	20,000.00	541,600.00
55	300867	圣元环保	2021 年 7 月 13 日	30.31	15,800.00	478,898.00
56	600770	综艺股份	2021 年 7 月 12 日- 2021 年 7 月 13 日	6.23	66,000.00	411,180.00
57	002518	科士达	2021 年 7 月 13 日	14.37	20,000.00	287,400.00
合计	-	-	-	-	5,991,200.0 0	183,287,89 5.00

### 6.4.13 金融工具风险及管理

#### 6.4.13.1 风险管理政策和组织架构

本基金是被动式指数基金，紧密跟踪中证新能源指数，具有与标的指数以及标的指数所代表的股票市场相似的风险收益特征，属于证券投资基金中风险较高、收益较高的品种。本基金以标的指数成份股、备选成份股为主要投资对象。本基金采用完全复制法，跟踪中证新能源指数，以完全按照标的指数成份股组成及其权重构建基金股票投资组合为原则，进行被动式指数化投资。股票在投资组合中的权重原则上根据标的指数成份股及其权重的变动而进行相应调整。但在因特殊情况（如流动性不足等）导致无法获得足够数量的股票时，基金管理人将搭配使用其他合理方法进行适当的替代，力求与标的指数的跟踪偏离度与跟踪误差的最小化。

本基金的基金管理人奉行全面风险管理体系的建设，建立了以风险控制委员会为核心的、由督察长、风险控制委员会、监察稽核部、风险管理部和相关业务部门构成的四级风

风险管理架构体系。本基金的基金管理人在董事会下设立合规与风险管理委员会，负责制定风险管理的宏观政策，审议通过风险控制的总体措施等；在管理层层面设立风险控制委员会，讨论和制定公司日常经营过程中风险防范和控制措施；在业务操作层面风险管理职责主要由监察稽核部和风险管理部负责，协调并与各部门合作完成运作风险管理以及进行投资风险分析与绩效评估，督察长负责组织指导监察稽核工作。

本基金的基金管理人对于金融工具的风险管理方法主要是通过定性分析和定量分析的方法去估测各种风险产生的可能损失。从定性分析的角度出发，判断风险损失的严重程度和出现同类风险损失的频度。而从定量分析的角度出发，根据本基金的投资目标，结合基金资产所运用金融工具特征通过特定的风险量化指标、模型，日常的量化报告，确定风险损失的限度和相应置信程度，及时可靠地对各种风险进行监督、检查和评估，并通过相应决策，将风险控制在可承受的范围内。

#### 6.4.13.2 信用风险

信用风险是指基金在交易过程中因交易对手未履行合约责任，或者基金所投资证券之发行人出现违约、拒绝支付到期本息等情况，导致基金资产损失和收益变化的风险。

本基金的基金管理人在交易前对交易对手的资信状况进行了充分的评估。本基金的银行存款存放在本基金的托管人中国农业银行，因而与银行存款相关的信用风险不重大。本基金在交易所进行的交易均以中国证券登记结算有限责任公司为交易对手完成证券交收和款项清算，本基金以约定申报方式参与的转融通证券出借业务为通过该方式向证券公司出借证券，本基金的基金管理人对借券证券公司的偿付能力等进行了必要的尽职调查与严格的准入管理，对不同的借券证券公司实施交易额度管理并进行动态调整，且借券证券公司最近 1 年的分类结果为 A 类，违约风险可能性很小；在银行间同业市场进行交易前均对交易对手进行信用评估并对证券交割方式进行限制以控制相应的信用风险。

本基金的基金管理人建立了信用风险管理流程，通过对投资品种信用等级评估来控制证券发行人的信用风险。信用等级评估以内部信用评级为主，外部信用评级为辅。内部债券信用评级主要考察发行人的经营风险、财务风险和流动性风险，以及信用产品的条款和担保人的情况等。此外，本基金的基金管理人根据信用产品的内部评级，通过单只信用产品投资占基金资产净值的比例及占发行量的比例进行控制，通过分散化投资以分散信用风险。

于 2021 年 6 月 30 日，本基金无债券投资。

#### 6.4.13.3 流动性风险

流动性风险是指基金在履行与金融负债有关的义务时遇到资金短缺的风险。本基金的流动性风险来自调整基金投资组合时，由于部分成份股流动性差，导致本基金难以及时完



成组合调整，或承受较大市场冲击成本，从而造成基金投资组合收益偏离标的指数收益的风险。

本基金将根据风险管理的原则，以套期保值为目的投资股指期货，以对冲系统性风险和某些特殊情况下的流动性风险等，主要采用流动性好、交易活跃的股指期货合约，通过多头或空头套期保值等策略进行套期保值操作。本基金力争利用股指期货的杠杆作用，降低股票仓位频繁调整的交易成本和跟踪误差，达到有效跟踪标的指数的目的。

于 2021 年 6 月 30 日，本基金所承担的全部金融负债的合同约定到期日均为一个月以内且不计息。本基金赎回基金份额采用一篮子股票形式，流动性风险相对较低。

#### **6.4.13.3.1 报告期内本基金组合资产的流动性风险分析**

本基金的基金管理人在基金运作过程中严格按照《公开募集证券投资基金运作管理办法》及《公开募集开放式证券投资基金流动性风险管理规定》等法规的要求对本基金组合资产的流动性风险进行管理，通过独立的风险管理部门对本基金的组合持仓集中度指标、流通受限的投资品种比例以及组合在短期内变现能力的综合指标等流动性指标进行持续的监测和分析。

本基金所持部分证券在证券交易所上市，其余亦可在银行间同业市场交易，部分基金资产流通暂时受限制不能自由转让的情况参见附注“期末本基金持有的流通受限证券”。此外，如根据基金合同的规定，本基金可通过卖出回购金融资产方式借入短期资金应对流动性需求，其上限一般不超过基金持有的债券投资的公允价值。本基金主动投资于流动性受限资产的市值合计不得超过基金资产净值的 15%。

同时，基金管理人通过合理分散逆回购交易的到期日与交易对手的集中度；按照穿透原则对交易对手的财务状况、偿付能力及杠杆水平等进行必要的尽职调查与严格的准入管理，以及对不同的交易对手实施交易额度管理并进行动态调整等措施严格管理逆回购交易的流动性风险和交易对手风险。此外，基金管理人建立了逆回购交易质押品管理制度：根据质押品的资质确定质押率水平；持续监测质押品的风险状况与价值变动以确保质押品按公允价值计算足额；并在与私募类证券资管产品及中国证监会认定的其他主体为交易对手开展逆回购

#### **6.4.13.4 市场风险**

市场风险是指基金所持金融工具的公允价值或未来现金流量因所处市场各类价格因素的变动而发生波动的风险，包括利率风险、外汇风险和其他价格风险。

##### **6.4.13.4.1 利率风险**

利率风险是指金融工具的公允价值或未来现金流量受市场利率变动而发生波动的风险。利率敏感性金融工具均面临由于市场利率上升而导致公允价值下降的风险，其中浮动

利率类金融工具还面临每个付息期间结束根据市场利率重新定价时对于未来现金流影响的风险。

本基金的基金管理人定期对本基金面临的利率敏感性缺口进行监控，并通过调整投资组合的久期等方法对上述利率风险进行管理。

本基金持有及承担的大部分金融资产和金融负债不计息，因此本基金的收入及经营活动的现金流量在很大程度上独立于市场利率变化。本基金持有的利率敏感性资产主要为银行存款、结算备付金和存出保证金等。

#### 6.4.13.4.1.1 利率风险敞口

单位：人民币元

本期末 2021 年 6 月 30 日	1 年以内	1-5 年	5 年以上	不计息	合计
资产					
银行存款	9,418,559.80	-	-	-	9,418,559.80
结算备付金	5,484,160.10	-	-	-	5,484,160.10
存出保证金	1,100,552.33	-	-	933,380.00	2,033,932.33
交易性金融资产	-	-	-	1,805,879,22 7.75	1,805,879,22 7.75
买入返售金融资产	-	-	-	-	-
应收利息	-	-	-	45,016.98	45,016.98
应收股利	-	-	-	-	-
应收申购款	-	-	-	-	-
应收证券清算款	-	-	-	5,885,865.92	5,885,865.92
其他资产	-	-	-	-	-
资产总计	16,003,272.2 3	-	-	1,812,743,49 0.65	1,828,746,76 2.88
负债					
应付赎回款	-	-	-	-	-
应付管理人报酬	-	-	-	256,226.91	256,226.91
应付托管费	-	-	-	85,408.97	85,408.97
应付证券清算款	-	-	-	-	-
卖出回购金融资产款	-	-	-	-	-
应付销售服务费	-	-	-	-	-

应付交易费用	-	-	-	187,289.61	187,289.61
应付利息	-	-	-	-	-
应付利润	-	-	-	-	-
应交税费	-	-	-	5,102.97	5,102.97
其他负债	-	-	-	13,372,755.55	13,372,755.55
负债总计	-	-	-	13,906,784.01	13,906,784.01
利率敏感度缺口	16,003,272.23	-	-	1,798,836.706.64	1,814,839.978.87

注:表中所示为本基金资产及负债的账面价值,并按照合约规定的利率重新定价日或到期日孰早者予以分类。

#### 6.4.13.4.2 外汇风险

外汇风险是指金融工具的公允价值或未来现金流量因外汇汇率变动而发生波动的风险。本基金的所有资产及负债以人民币计价,因此无重大外汇风险。

#### 6.4.13.4.3 其他价格风险

其他价格风险是指基金所持金融工具的公允价值或未来现金流量因除市场利率和外汇汇率以外的市场价格因素变动而发生波动的风险。本基金主要投资于证券交易所上市交易的股票,所面临的其他价格风险来源于单个证券发行主体自身经营情况或特殊事项的影响,也可能来源于证券市场整体波动的影响。

本基金采用完全复制法,跟踪中证新能源指数,以完全按照标的指数成份股组成及其权重构建基金股票投资组合为原则,通过指数化分散投资降低其他价格风险。本基金投资组合中,本基金投资于标的指数成份股、备选成份股的资产比例不低于基金资产净值的90%,且不低于非现金基金资产的80%。此外,本基金的基金管理人每日对本基金所持有的证券价格实施监控,定期运用多种定量方法对基金进行风险度量,来测试本基金面临的潜在价格风险,及时可靠地对风险进行跟踪和控制。

#### 6.4.13.4.3.1 其他价格风险敞口

单位:人民币元

项目	本期末 2021 年 6 月 30 日	
	公允价值	占基金资产净值比例 (%)
交易性金融资产-股票投资	1,805,879,227.75	99.51
交易性金融资产-基金投资	-	-
交易性金融资产-贵金属投资	-	-
衍生金融资产-权证投资	-	-
其他	-	-
合计	1,805,879,227.75	99.51

## 6.4.13.4.3.2 其他价格风险的敏感性分析

假设	除沪深 300 指数以外的其他市场变量保持不变	
分析	相关风险变量的变动	对资产负债表日基金资产净值的影响金额（单位：人民币元）
		本期末（2021 年 6 月 30 日）
	1.组合自身基准上升 5%	84,076,852.25
2.组合自身基准下降 5%	-84,076,852.25	

## § 7 投资组合报告

## 7.1 期末基金资产组合情况

金额单位：人民币元

序号	项目	金额（元）	占基金总资产的比例（%）
1	权益投资	1,805,879,227.75	98.75
	其中：股票	1,805,879,227.75	98.75
2	基金投资	-	-
3	固定收益投资	-	-
	其中：债券	-	-
	资产支持证券	-	-
4	贵金属投资	-	-
5	金融衍生品投资	-	-
6	买入返售金融资产	-	-
	其中：买断式回购的买入返售金融资产	-	-
7	银行存款和结算备付金合计	14,902,719.90	0.81
8	其他资产	7,964,815.23	0.44
9	合计	1,828,746,762.88	100.00

注：1、上表中的股票投资项含可退替代款估值增值，而下表中的合计项中不含可退替代款估值增值；

2、通过转融通证券出借业务出借的证券公允价值为 183,287,895.00 元，占基金资产净值的比例为 10.10%。

## 7.2 期末按行业分类的股票投资组合

## 7.2.1 期末指数投资按行业分类的境内股票投资组合

代码	行业类别	公允价值（元）	占基金资产净值比例(%)
----	------	---------	--------------

A	农、林、牧、渔业	-	-
B	采矿业	-	-
C	制造业	1,662,749,887.42	91.62
D	电力、热力、燃气及水生产和供应业	94,415,845.54	5.20
E	建筑业	-	-
F	批发和零售业	-	-
G	交通运输、仓储和邮政业	-	-
H	住宿和餐饮业	-	-
I	信息传输、软件和信息技术服务业	-	-
J	金融业	-	-
K	房地产业	-	-
L	租赁和商务服务业	-	-
M	科学研究和技术服务业	5,718,482.00	0.32
N	水利、环境和公共设施管理业	1,939,840.00	0.11
O	居民服务、修理和其他服务业	-	-
P	教育	-	-
Q	卫生和社会工作	-	-
R	文化、体育和娱乐业	-	-
S	综合	39,072,394.34	2.15
	合计	1,803,896,449.30	99.40

### 7.2.2 期末积极投资按行业分类境内股票投资组合

代码	行业类别	公允价值（元）	占基金资产净值比例(%)
A	农、林、牧、渔业	-	-
B	采矿业	-	-
C	制造业	1,591,105.31	0.09
D	电力、热力、燃气及水生产和供应业	13,020.39	0.00
E	建筑业	25,371.37	0.00
F	批发和零售业	257,526.54	0.01
G	交通运输、仓储和邮政业	-	-
H	住宿和餐饮业	-	-
I	信息传输、软件和信息技术服务业	30,477.64	0.00
J	金融业	34,721.10	0.00
K	房地产业	-	-
L	租赁和商务服务业	-	-
M	科学研究和技术服务业	-	-
N	水利、环境和公共设施管理业	30,146.60	0.00
O	居民服务、修理和其他服务业	-	-

P	教育	-	-
Q	卫生和社会工作	-	-
R	文化、体育和娱乐业	-	-
S	综合	-	-
	合计	1,982,368.95	0.11

### 7.2.3 报告期末按行业分类的港股通投资股票投资组合

本基金本报告期末未持有港股通投资股票。

## 7.3 期末按公允价值占基金资产净值比例大小排序的所有股票投资明细

### 7.3.1 报告期末指数投资按公允价值占基金资产净值比例大小排序的所有股票投资明细

序号	股票代码	股票名称	数量（股）	公允价值（元）	占基金资产净值比例（%）
1	601012	隆基股份	2,308,715	205,106,240.60	11.30
2	300750	宁德时代	378,111	202,213,762.80	11.14
3	300014	亿纬锂能	851,175	88,462,617.75	4.87
4	300274	阳光电源	767,000	88,251,020.00	4.86
5	600438	通威股份	2,027,300	87,721,271.00	4.83
6	002460	赣锋锂业	602,785	72,991,235.65	4.02
7	603799	华友钴业	637,155	72,763,101.00	4.01
8	002129	中环股份	1,594,725	61,556,385.00	3.39
9	002709	天赐材料	429,640	45,791,031.20	2.52
10	300450	先导智能	702,901	42,272,466.14	2.33
11	000009	中国宝安	1,938,444	35,415,371.88	1.95
12	002340	格林美	3,592,100	33,586,135.00	1.85
13	002074	国轩高科	770,662	33,570,036.72	1.85
14	603806	福斯特	275,248	28,936,822.24	1.59
15	601877	正泰电器	806,639	26,925,609.82	1.48
16	300207	欣旺达	826,454	26,909,342.24	1.48
17	002202	金风科技	2,076,519	25,250,471.04	1.39
18	300316	晶盛机电	485,484	24,516,942.00	1.35
19	688005	容百科技	200,933	24,353,079.60	1.34
20	003816	中国广核	8,865,700	23,671,419.00	1.30
21	603659	璞泰来	158,638	21,669,950.80	1.19
22	300037	新宙邦	216,180	21,639,618.00	1.19
23	600884	杉杉股份	855,500	19,950,260.00	1.10
24	601985	中国核电	3,929,900	19,885,294.00	1.10
25	300724	捷佳伟创	158,949	18,439,673.49	1.02
26	300751	迈为股份	40,516	18,422,625.20	1.02
27	300568	星源材质	431,753	17,861,621.61	0.98

28	601727	上海电气	3,837,291	16,270,113.84	0.90
29	688116	天奈科技	135,745	16,017,910.00	0.88
30	600563	法拉电子	101,100	16,010,196.00	0.88
31	300073	当升科技	275,315	15,469,949.85	0.85
32	600549	厦门钨业	638,800	13,306,204.00	0.73
33	002080	中材科技	502,959	13,162,437.03	0.73
34	002240	盛新锂能	451,700	12,896,035.00	0.71
35	601615	明阳智能	731,481	11,842,677.39	0.65
36	002459	晶澳科技	241,000	11,809,000.00	0.65
37	603185	上机数控	59,900	10,719,105.00	0.59
38	688388	嘉元科技	117,076	10,649,232.96	0.59
39	300763	锦浪科技	58,310	10,530,786.00	0.58
40	300118	东方日升	542,114	10,517,011.60	0.58
41	600110	诺德股份	838,400	10,211,712.00	0.56
42	601865	福莱特	256,497	10,139,326.41	0.56
43	000591	太阳能	1,580,500	9,846,515.00	0.54
44	002617	露笑科技	721,800	9,729,864.00	0.54
45	002506	协鑫集成	2,638,100	9,180,588.00	0.51
46	600875	东方电气	833,700	9,145,689.00	0.50
47	600482	中国动力	489,305	8,523,693.10	0.47
48	600732	爱旭股份	609,429	8,483,251.68	0.47
49	601016	节能风电	2,258,400	8,446,416.00	0.47
50	002610	爱康科技	3,367,500	8,014,650.00	0.44
51	002056	横店东磁	616,400	8,013,200.00	0.44
52	000155	川能动力	574,200	7,929,702.00	0.44
53	002850	科达利	86,674	7,575,307.60	0.42
54	600151	航天机电	753,900	7,388,220.00	0.41
55	000875	吉电股份	1,256,700	7,213,458.00	0.40
56	601908	京运通	723,921	6,949,641.60	0.38
57	300068	南都电源	646,800	6,856,080.00	0.38
58	000690	宝新能源	1,309,000	6,688,990.00	0.37
59	601222	林洋能源	789,475	6,544,747.75	0.36
60	000049	德赛电池	136,700	6,274,530.00	0.35
61	300185	通裕重工	2,050,200	6,273,612.00	0.35
62	300393	中来股份	488,800	6,041,568.00	0.33
63	603218	日月股份	218,116	5,906,581.28	0.33
64	002531	天顺风能	678,700	5,870,755.00	0.32
65	300919	中伟股份	35,800	5,835,400.00	0.32
66	003035	南网能源	575,300	5,718,482.00	0.32
67	300376	易事特	697,624	5,608,896.96	0.31
68	600478	科力远	994,200	5,458,158.00	0.30
69	300438	鹏辉能源	221,000	5,060,900.00	0.28

70	002130	沃尔核材	757,700	4,841,703.00	0.27
71	300850	新 强 联	42,410	3,718,932.90	0.20
72	600770	综艺股份	587,002	3,657,022.46	0.20
73	601778	晶科科技	621,899	3,395,568.54	0.19
74	601619	嘉泽新能	885,800	3,374,898.00	0.19
75	300443	金雷股份	118,500	3,135,510.00	0.17
76	002015	协鑫能科	304,100	2,746,023.00	0.15
77	002518	科 士 达	173,300	2,490,321.00	0.14
78	300867	圣元环保	64,000	1,939,840.00	0.11
79	603693	江苏新能	92,100	1,217,562.00	0.07
80	603212	赛伍技术	34,533	1,115,070.57	0.06

注：对于同时在 A+H 股上市的股票，合并计算公允价值参与排序，并按照不同股票分别披露。

### 7.3.2 期末积极投资按公允价值占基金资产净值比例大小排序的所有股票投资明细

序号	股票代码	股票名称	数量（股）	公允价值（元）	占基金资产净值比例（%）
1	688660	电气风电	51,238	371,987.88	0.02
2	688161	威高骨科	3,069	325,467.45	0.02
3	301015	百洋医药	4,614	251,115.78	0.01
4	300957	贝 泰 妮	853	214,921.88	0.01
5	688667	菱电电控	1,191	123,721.08	0.01
6	300979	华利集团	925	80,937.50	0.00
7	688239	航宇科技	4,926	56,550.48	0.00
8	300981	中红医疗	601	54,324.39	0.00
9	688087	英科再生	2,469	54,219.24	0.00
10	301020	C 密 封	4,210	44,794.40	0.00
11	601528	瑞丰银行	2,230	34,721.10	0.00
12	300953	震裕科技	294	29,847.30	0.00
13	301021	C 英 诺	2,899	27,424.54	0.00
14	001207	联科科技	682	22,581.02	0.00
15	301009	可靠股份	801	22,339.89	0.00
16	688226	威腾电气	2,693	17,289.06	0.00
17	300982	苏文电能	317	14,356.93	0.00
18	001208	华菱线缆	1,754	13,558.42	0.00
19	300614	百川畅银	329	13,285.02	0.00
20	301013	利 和 兴	471	12,768.81	0.00
21	300966	共同药业	358	12,311.56	0.00
22	603171	税友股份	637	12,230.40	0.00
23	300997	欢 乐 家	928	12,110.40	0.00
24	301002	崧盛股份	201	11,581.62	0.00



25	300962	中金辐照	657	11,373.12	0.00
26	605287	德才股份	349	11,014.44	0.00
27	300955	嘉亨家化	232	10,688.24	0.00
28	300996	普联软件	241	10,177.43	0.00
29	300961	深水海纳	394	8,695.58	0.00
30	605162	新中港	1,377	8,358.39	0.00
31	300958	建工修复	300	8,166.00	0.00
32	300987	川网传媒	301	8,069.81	0.00
33	300978	东箭科技	593	8,064.80	0.00
34	300993	玉马遮阳	410	7,908.90	0.00
35	300985	致远新能	295	7,318.95	0.00
36	300975	商络电子	492	6,410.76	0.00
37	301011	华立科技	175	5,922.00	0.00
38	300960	通业科技	234	5,396.04	0.00
39	300995	奇德新材	209	5,008.52	0.00
40	605011	杭州热电	525	4,662.00	0.00
41	301007	德迈仕	303	4,375.32	0.00
42	300998	宁波方正	201	4,285.32	0.00
43	301012	扬电科技	170	4,124.20	0.00
44	300992	泰福泵业	200	4,064.00	0.00
45	301010	晶雪节能	218	3,838.98	0.00

## 7.4 报告期内股票投资组合的重大变动

### 7.4.1 累计买入金额超出期末基金资产净值 2% 或前 20 名的股票明细

金额单位：人民币元

序号	股票代码	股票名称	本期累计买入金额	占期末基金资产净值比例 (%)
1	300750	宁德时代	415,616,699.97	22.90
2	601012	隆基股份	248,650,999.50	13.70
3	300014	亿纬锂能	212,839,925.48	11.73
4	002460	赣锋锂业	193,248,165.96	10.65
5	300274	阳光电源	179,297,535.55	9.88
6	600438	通威股份	126,407,366.21	6.97
7	300450	先导智能	112,796,596.51	6.22
8	002129	中环股份	108,611,595.17	5.98
9	603799	华友钴业	88,251,016.99	4.86
10	002202	金风科技	78,153,709.75	4.31
11	002074	国轩高科	74,065,868.76	4.08
12	002340	格林美	70,043,005.74	3.86
13	002709	天赐材料	62,969,308.61	3.47
14	003816	中国广核	61,419,530.89	3.38

15	300207	欣旺达	55,714,385.35	3.07
16	300316	晶盛机电	51,562,925.59	2.84
17	600089	特变电工	47,769,087.49	2.63
18	300724	捷佳伟创	46,849,609.21	2.58
19	300037	新宙邦	46,212,737.92	2.55
20	601877	正泰电器	42,176,870.65	2.32
21	300073	当升科技	41,879,603.38	2.31
22	000009	中国宝安	41,130,096.09	2.27

注：买入包括二级市场上主动的买入、新股、配股、债转股、换股及行权等获得的股票，买入金额按成交金额（成交单价乘以成交数量）填列，不考虑相关交易费用。

#### 7.4.2 累计卖出金额超出期末基金资产净值 2% 或前 20 名的股票明细

金额单位：人民币元

序号	股票代码	股票名称	本期累计卖出金额	占期末基金资产净值比例 (%)
1	300750	宁德时代	305,431,511.67	16.83
2	300014	亿纬锂能	126,490,202.21	6.97
3	002460	赣锋锂业	115,998,253.51	6.39
4	300274	阳光电源	105,657,333.70	5.82
5	300450	先导智能	74,701,385.69	4.12
6	002129	中环股份	64,545,657.93	3.56
7	002709	天赐材料	48,861,686.45	2.69
8	600089	特变电工	45,258,694.86	2.49
9	002340	格林美	42,923,803.65	2.37
10	002074	国轩高科	41,789,143.81	2.30
11	002202	金风科技	41,382,285.87	2.28
12	002407	多氟多	39,000,743.43	2.15
13	003816	中国广核	36,710,817.00	2.02
14	300207	欣旺达	35,656,156.96	1.96
15	000009	中国宝安	34,017,257.41	1.87
16	300316	晶盛机电	32,581,523.49	1.80
17	300037	新宙邦	28,438,064.75	1.57
18	300073	当升科技	26,520,367.42	1.46
19	300776	帝尔激光	26,392,563.80	1.45
20	300724	捷佳伟创	24,661,319.80	1.36

注：卖出包括二级市场上主动的卖出、换股、要约收购、发行人回购及行权等减少的股票，卖出金额按成交金额（成交单价乘以成交数量）填列，不考虑相关交易费用。

#### 7.4.3 买入股票的成本总额及卖出股票的收入总额

单位：人民币元

买入股票成本（成交）总额	3,426,426,826.70
卖出股票收入（成交）总额	1,692,535,023.21

注：买入股票成本、卖出股票收入均按买卖成交金额（成交单价乘以成交数量）填列，不考虑相关交易费用。

## 7.5 期末按债券品种分类的债券投资组合

本基金本报告期末未持有债券。

## 7.6 期末按公允价值占基金资产净值比例大小排序的前五名债券投资明细

本基金本报告期末未持有债券。

## 7.7 期末按公允价值占基金资产净值比例大小排序的所有资产支持证券投资明细

本基金本报告期末未持有资产支持证券。

## 7.8 报告期末按公允价值占基金资产净值比例大小排序的前五名贵金属投资明细

本基金本报告期末未持有贵金属。

## 7.9 期末按公允价值占基金资产净值比例大小排序的前五名权证投资明细

本基金本报告期末未持有权证。

## 7.10 报告期末本基金投资的股指期货交易情况说明

### 7.10.1 报告期末本基金投资的股指期货持仓和损益明细

金额单位：人民币元

代码	名称	持仓量（买/卖）	合约市值（元）	公允价值变动（元）	风险说明
IC2109	IC2109	5	6,667,000.00	285,720.00	-
公允价值变动总额合计（元）					285,720.00
股指期货投资本期收益（元）					641,844.65
股指期货投资本期公允价值变动（元）					285,720.00

### 7.10.2 本基金投资股指期货的投资政策

无。

## 7.11 报告期末本基金投资的国债期货交易情况说明

### 7.11.1 报告期末本基金投资的国债期货持仓和损益明细

无。

## 7.12 投资组合报告附注

### 7.12.1 声明本基金投资的前十名证券的发行主体本期是否出现被监管部门立案调查，或在报告编制日前一年内受到公开谴责、处罚的情形。如是，还应对相关证券的投资决策程序做出说明

本基金投资的前十名证券的发行主体本期没有出现被监管部门立案调查，或在报告编制日前一年内受到公开谴责、处罚的情形。

### 7.12.2 声明基金投资的前十名股票是否超出基金合同规定的备选股票库。如是，还应对相关股票的投资决策程序做出说明

本基金投资的前十名股票没有超出基金合同规定的备选股票库，本基金管理人从制度和流程上要求股票必须先入库再买入。

### 7.12.3 期末其他各项资产构成

单位：人民币元

序号	名称	金额（元）
1	存出保证金	2,033,932.33
2	应收证券清算款	5,885,865.92
3	应收股利	-
4	应收利息	45,016.98
5	应收申购款	-
6	其他应收款	-
7	待摊费用	-
8	其他	-
9	合计	7,964,815.23

### 7.12.4 期末持有的处于转股期的可转换债券明细

本基金本报告期末未持有债券。

### 7.12.5 期末前十名股票中存在流通受限情况的说明

#### 7.12.5.1 期末指数投资前十名股票中存在流通受限情况说明

序号	股票代码	股票名称	流通受限部分的公允价值（元）	占基金资产净值比例（%）	流通受限情况说明
1	300750	宁德时代	42,997,920.00	2.37	转融通融出
2	601012	隆基股份	13,645,824.00	0.75	转融通融出
3	300014	亿纬锂能	6,630,734.00	0.37	转融通融出

4	300274	阳光电源	6,604,444.00	0.36	转融通融出
5	600438	通威股份	6,568,386.00	0.36	转融通融出
6	002460	赣锋锂业	5,473,268.00	0.30	转融通融出
7	603799	华友钴业	5,458,760.00	0.30	转融通融出
8	300450	先导智能	5,160,012.00	0.28	转融通融出
9	002129	中环股份	4,608,840.00	0.25	转融通融出
10	002709	天赐材料	4,497,676.00	0.25	转融通融出

### 7.12.5.2 期末积极投资前五名股票中存在流通受限情况的说明

序号	股票代码	股票名称	流通受限部分的公允价值（元）	占基金资产净值比例（%）	流通受限情况说明
1	688660	电气风电	371,987.88	0.02	科创板新股锁定期
2	300957	贝泰妮	214,921.88	0.01	新股锁定期
3	688667	菱电电控	123,721.08	0.01	科创板新股锁定期
4	301015	百洋医药	17,939.46	0.00	新股锁定期

## § 8 基金份额持有人信息

### 8.1 期末基金份额持有人户数及持有人结构

份额单位：份

持有人户数（户）	户均持有的基金份额	持有人结构			
		机构投资者		个人投资者	
		持有份额	占总份额比例	持有份额	占总份额比例
57,354	28,041.71	206,615,033.00	12.85%	1,401,688,967.00	87.15%

### 8.2 期末上市基金前十名持有人

序号	持有人名称	持有份额（份）	占上市总份额比例
1	泰康人寿保险股份有限公司-分红-团体分红-019L-FH001 沪	40,000,000.00	2.49%
2	渤海证券股份有限公司	22,000,000.00	1.37%
3	李树平	14,643,800.00	0.91%
4	泰康资管-浦发银行-泰康资产管理有限责任公司 FOF 进取 3 号资产管理产品	11,298,700.00	0.70%
5	云量科技(北京)有限责任公司	11,253,700.00	0.70%

6	陈华东	10,142,100.00	0.63%
7	泰康资产丰选 FOF4 号股票型养老金产品-中国工商银行股份有限公司	10,031,700.00	0.62%
8	恒泰证券股份有限公司	10,000,000.00	0.62%
9	方正证券股份有限公司	8,983,131.00	0.56%
10	高康资本投资管理有限公司	8,740,400.00	0.54%

### 8.3 期末基金管理人的从业人员持有本基金的情况

本公司的所有从业人员(包含高级管理人员、基金投资和研究部门负责人和本基金基金经理)均未持有本基金份额。

### 8.4 期末基金管理人的从业人员持有本开放式基金份额总量区间情况

本公司的高级管理人员、基金投资和研究部门负责人和本基金基金经理均未持有本基金份额。

## § 9 开放式基金份额变动

单位：份

基金合同生效日(2021年1月22日)基金份额总额	2,038,804,000.00
基金合同生效日起至报告期期末基金总申购份额	1,957,500,000.00
减:基金合同生效日起至报告期期末基金总赎回份额	2,388,000,000.00
基金合同生效日起至报告期期末基金拆分变动份额(份额减少以“-”填列)	-
本报告期期末基金份额总额	1,608,304,000.00

## § 10 重大事件揭示

### 10.1 基金份额持有人大会决议

本报告期末召开基金份额持有人大会。

### 10.2 基金管理人、基金托管人的专门基金托管部门的重大人事变动

因南方基金管理股份有限公司(以下简称“公司”)董事长病逝缺位,根据相关法律法规和公司章程,公司董事会决定由公司总经理杨小松先生代为履行公司董事长职务。该决定自2021年2月19日起生效。

2021 年 5 月 19 日，公司副总经理常克川兼任首席信息官。

2021 年 5 月，中国农业银行总行决定谭敦宇任托管业务部总裁。

### 10.3 涉及基金管理人、基金财产、基金托管业务的诉讼

本报告期内，无涉及基金管理人主营业务的诉讼。

本报告期内，无涉及基金财产、基金托管业务的诉讼。

### 10.4 基金投资策略的改变

本报告期基金投资策略无改变。

### 10.5 为基金进行审计的会计师事务所情况

本报告期本基金聘请的会计师事务所未发生变更。

### 10.6 管理人、托管人及其高级管理人员受稽查或处罚等情况

本报告期内，基金管理人及其高级管理人员未受监管部门稽查或处罚。

本报告期内，基金托管人及其高级管理人员未受监管部门稽查或处罚。

### 10.7 基金租用证券公司交易单元的有关情况

#### 10.7.1 基金租用证券公司交易单元进行股票投资及佣金支付情况

金额单位：人民币元

券商名称	交易单元数量	股票交易		应支付该券商的佣金		备注
		成交金额	占当期股票成交总额的比例	佣金	占当期佣金总量的比例	
华泰证券	3	2,622,495,358.38	51.30%	262,260.55	51.30%	-
银河证券	2	2,456,243,735.45	48.05%	245,643.04	48.05%	-
申万宏源	2	33,502,144.20	0.66%	3,350.30	0.66%	-
平安证券	2	-	-	-	-	-
东北证券	2	-	-	-	-	-
国泰君安	1	-	-	-	-	-

注：交易单元的选择标准和程序根据中国证监会《关于完善证券投资基金交易席位制度有关问题的通知》（证监基金字[2007]48号）的有关规定，我公司制定了租用证券公司交易单元的选择标准和程序：

A：选择标准

1、公司经营行为规范，财务状况和经营状况良好；

2、公司具有较强的研究能力,能及时、全面地为基金提供高质量的宏观经济研究、行业研究及市场走向、个股分析报告和专门研究报告;

3、公司内部管理规范,能满足基金操作的保密要求;

4、建立了广泛的信息网络,能及时提供准确的信息资讯服务。

B: 选择流程 公司研究部门定期对券商服务质量从以下几方面进行量化评比,并根据评比的结果选择席位:

1、服务的主动性。主要针对证券公司承接调研课题的态度、协助安排上市公司调研、以及就有关专题提供研究报告和讲座;

2、研究报告的质量。主要是指证券公司所提供研究报告是否详实,投资建议是否准确;

3、资讯提供的及时性及便利性。主要是指证券公司提供资讯的时效性、及时性以及提供资讯的渠道是否便利、提供的资讯是否充足全面。

### 10.7.2 基金租用证券公司交易单元进行其他证券投资的情况

金额单位:人民币元

券商名称	债券交易		债券回购交易		权证交易	
	成交金额	占当期债券成交总额的比例	成交金额	占当期债券回购成交总额的比例	成交金额	占当期权证成交总额的比例
华泰证券	-	-	-	-	-	-
银河证券	-	-	-	-	-	-
申万宏源	-	-	-	-	-	-
平安证券	-	-	-	-	-	-
东北证券	-	-	-	-	-	-
国泰君安	-	-	-	-	-	-

### 10.8 其他重大事件

序号	公告事项	法定披露方式	法定披露日期
1	南方中证新能源交易型开放式指数证券投资基金基金合同及招募说明书提示性公告	、基金管理人网站、中国证监会基金电子披露网站	2021-01-08
2	关于南方中证新能源交易型开放式指数证券投资基金基金份额发售时间的提示性公告	、基金管理人网站、中国证监会基金电子披露网站	2021-01-14
3	南方中证新能源交易型开放式指数证券投资基金上市交易公告书	、基金管理人网站、中国证监会基金电子披露网站	2021-02-01
4	南方中证新能源交易型开放式指数证券投资基	、基金管理人网站、	2021-02-01



	金开放日常申购与赎回业务的公告	中国证监会基金电子披露网站	
5	南方中证新能源交易型开放式指数证券投资基金上市交易公告书提示性公告	、基金管理人网站、中国证监会基金电子披露网站	2021-02-01
6	南方基金关于南方中证新能源交易型开放式指数证券投资基金增加兴业证券为申购赎回代理券商的公告	、基金管理人网站、中国证监会基金电子披露网站	2021-02-04
7	南方基金管理股份有限公司关于旗下基金投资关联方承销证券的公告	、基金管理人网站、中国证监会基金电子披露网站	2021-03-02
8	南方基金管理股份有限公司关于旗下基金投资关联方承销证券的公告	、基金管理人网站、中国证监会基金电子披露网站	2021-03-08
9	南方基金管理股份有限公司关于旗下基金投资关联方承销证券的公告	、基金管理人网站、中国证监会基金电子披露网站	2021-03-16
10	南方基金管理股份有限公司关于旗下基金投资关联方承销证券的公告	、基金管理人网站、中国证监会基金电子披露网站	2021-03-19
11	南方基金管理股份有限公司关于旗下基金投资关联方承销证券的公告	、基金管理人网站、中国证监会基金电子披露网站	2021-03-22
12	南方基金管理股份有限公司关于旗下基金投资关联方承销证券的公告	、基金管理人网站、中国证监会基金电子披露网站	2021-03-29
13	南方基金管理股份有限公司关于旗下部分指数基金修订基金合同有关条款的公告	、基金管理人网站、中国证监会基金电子披露网站	2021-03-30
14	南方基金管理股份有限公司关于旗下基金投资关联方承销证券的关联交易公告	、基金管理人网站、中国证监会基金电子披露网站	2021-04-13
15	南方基金管理股份有限公司关于旗下基金投资关联方兴业证券承销证券的关联交易公告	、基金管理人网站、中国证监会基金电子披露网站	2021-04-16
16	南方基金管理股份有限公司关于旗下基金投资关联方华泰联合证券承销证券的关联交易公告	、基金管理人网站、中国证监会基金电子披露网站	2021-04-16
17	南方基金管理股份有限公司关于旗下基金投资关联方承销证券的关联交易公告	、基金管理人网站、中国证监会基金电子披露网站	2021-04-19
18	南方基金管理股份有限公司关于旗下基金投资关联方承销证券的关联交易公告	、基金管理人网站、中国证监会基金电子	2021-05-01

		披露网站	
19	南方基金管理股份有限公司关于旗下基金投资关联方承销证券的关联交易公告	、基金管理人网站、中国证监会基金电子披露网站	2021-05-13
20	南方基金管理股份有限公司关于旗下基金投资关联方承销证券的关联交易公告	、基金管理人网站、中国证监会基金电子披露网站	2021-05-15
21	南方基金关于旗下部分基金增加天风证券为申购赎回代理券商的公告	、基金管理人网站、中国证监会基金电子披露网站	2021-05-18
22	南方基金管理股份有限公司关于旗下基金投资关联方承销证券的关联交易公告	、基金管理人网站、中国证监会基金电子披露网站	2021-05-21
23	南方基金管理股份有限公司关于旗下基金投资关联方承销证券的关联交易公告	、基金管理人网站、中国证监会基金电子披露网站	2021-06-11
24	南方基金管理股份有限公司关于旗下基金投资关联方承销证券的关联交易公告	、基金管理人网站、中国证监会基金电子披露网站	2021-06-25
25	南方基金关于旗下部分基金增加中金财富为申购赎回代理券商的公告	、基金管理人网站、中国证监会基金电子披露网站	2021-06-28

## § 11 影响投资者决策的其他重要信息

### 11.1 报告期内单一投资者持有基金份额比例达到或超过 20%的情况

报告期内单一投资者持有基金份额比例不存在达到或超过 20%的情况。

## § 12 备查文件目录

### 12.1 备查文件目录

- 1、中国证监会批准设立南方中证新能源交易型开放式指数证券投资基金的文件；
- 2、《南方中证新能源交易型开放式指数证券投资基金基金合同》；
- 3、《南方中证新能源交易型开放式指数证券投资基金托管协议》；
- 4、基金管理人业务资格批件、营业执照；
- 5、报告期内在选定报刊上披露的各项公告；
- 6、《南方中证新能源交易型开放式指数证券投资基金 2021 年中期报告》原文。

### 12.2 存放地点

深圳市福田区莲花街道益田路 5999 号基金大厦 32-42 楼。

### 12.3 查阅方式

网站：<http://www.nffund.com>