

鹏扬红利优选混合型证券投资基金 2024 年第 1 季度报告

2024 年 3 月 31 日

基金管理人：鹏扬基金管理有限公司

基金托管人：兴业银行股份有限公司

报告送出日期：2024 年 4 月 19 日

§ 1 重要提示

基金管理人的董事会及董事保证本报告所载资料不存在虚假记载、误导性陈述或重大遗漏，并对其内容的真实性、准确性和完整性承担个别及连带责任。

基金托管人兴业银行股份有限公司根据本基金合同规定，于 2024 年 4 月 17 日复核了本报告中的财务指标、净值表现和投资组合报告等内容，保证复核内容不存在虚假记载、误导性陈述或者重大遗漏。

基金管理人承诺以诚实信用、勤勉尽责的原则管理和运用基金资产，但不保证基金一定盈利。

基金的过往业绩并不代表其未来表现。投资有风险，投资者在作出投资决策前应仔细阅读本基金的招募说明书。

本报告中财务资料未经审计。

本报告期自 2024 年 1 月 1 日起至 2024 年 3 月 31 日止。

§ 2 基金产品概况

2.1 基金基本情况

基金简称	鹏扬红利优选混合	
基金主代码	009102	
基金运作方式	契约型开放式	
基金合同生效日	2020 年 7 月 21 日	
报告期末基金份额总额	195,540,028.55 份	
投资目标	本基金主要投资于现金股息率高、分红稳定性好的高质量上市公司，力争实现基金资产低波动性下的长期稳健增值。	
投资策略	本基金的投资策略包括：类属资产配置策略、股票投资策略、债券投资策略、衍生品投资策略、资产支持证券投资策略。	
业绩比较基准	中证红利指数收益率*60%+中证港股通高股息投资指数收益率*10%+中债综合财富(总值)指数收益率*30%	
风险收益特征	本基金属于混合型基金，风险与收益高于债券型基金与货币市场基金，低于股票型基金。本基金可能投资于港股通标的股票，需承担汇率风险及境外市场的风险。	
基金管理人	鹏扬基金管理有限公司	
基金托管人	兴业银行股份有限公司	
下属分级基金的基金简称	鹏扬红利优选混合 A	鹏扬红利优选混合 C
下属分级基金的交易代码	009102	009103
报告期末下属分级基金的份额总额	59,902,735.57 份	135,637,292.98 份

§ 3 主要财务指标和基金净值表现

3.1 主要财务指标

单位:人民币元

主要财务指标	报告期 (2024 年 1 月 1 日—2024 年 3 月 31 日)	
	鹏扬红利优选混合 A	鹏扬红利优选混合 C
1. 本期已实现收益	-4,168,600.79	-5,108,982.11
2. 本期利润	2,824,898.95	3,823,229.83
3. 加权平均基金份额本期利润	0.0461	0.0464
4. 期末基金资产净值	60,286,151.42	134,501,211.76
5. 期末基金份额净值	1.0064	0.9916

注: (1) 本期已实现收益指基金本期利息收入、投资收益、其他收入 (不含公允价值变动收益) 扣除相关费用和信用减值损失后的余额, 本期利润为本期已实现收益加上本期公允价值变动收益。

(2) 本报告所述基金业绩指标不包括持有人认购或交易基金的各项费用, 计入费用后实际收益水平要低于所列数字。

3.2 基金净值表现

3.2.1 基金份额净值增长率及其与同期业绩比较基准收益率的比较

鹏扬红利优选混合 A

阶段	净值增长率①	净值增长率 标准差②	业绩比较基准 收益率③	业绩比较基准收 益率标准差④	①-③	②-④
过去三个月	4.89%	1.01%	5.92%	0.73%	-1.03%	0.28%
过去六个月	-1.39%	0.85%	3.65%	0.59%	-5.04%	0.26%
过去一年	-5.35%	0.80%	4.04%	0.56%	-9.39%	0.24%
过去三年	-10.69%	0.96%	10.80%	0.72%	-21.49%	0.24%
自基金合同 生效起至今	0.64%	1.05%	16.15%	0.71%	-15.51%	0.34%

鹏扬红利优选混合 C

阶段	净值增长率①	净值增长率 标准差②	业绩比较基准 收益率③	业绩比较基准收 益率标准差④	①-③	②-④
过去三个月	4.79%	1.01%	5.92%	0.73%	-1.13%	0.28%
过去六个月	-1.59%	0.85%	3.65%	0.59%	-5.24%	0.26%
过去一年	-5.73%	0.80%	4.04%	0.56%	-9.77%	0.24%
过去三年	-11.76%	0.96%	10.80%	0.72%	-22.56%	0.24%
自基金合同 生效起至今	-0.84%	1.05%	16.15%	0.71%	-16.99%	0.34%

3.2.2 自基金合同生效以来基金累计净值增长率变动及其与同期业绩比较基准收益率变动的比较

A级基金份额累计净值增长率与同期业绩比较基准收益率的历史走势对比图
(2020年7月21日至2024年3月31日)

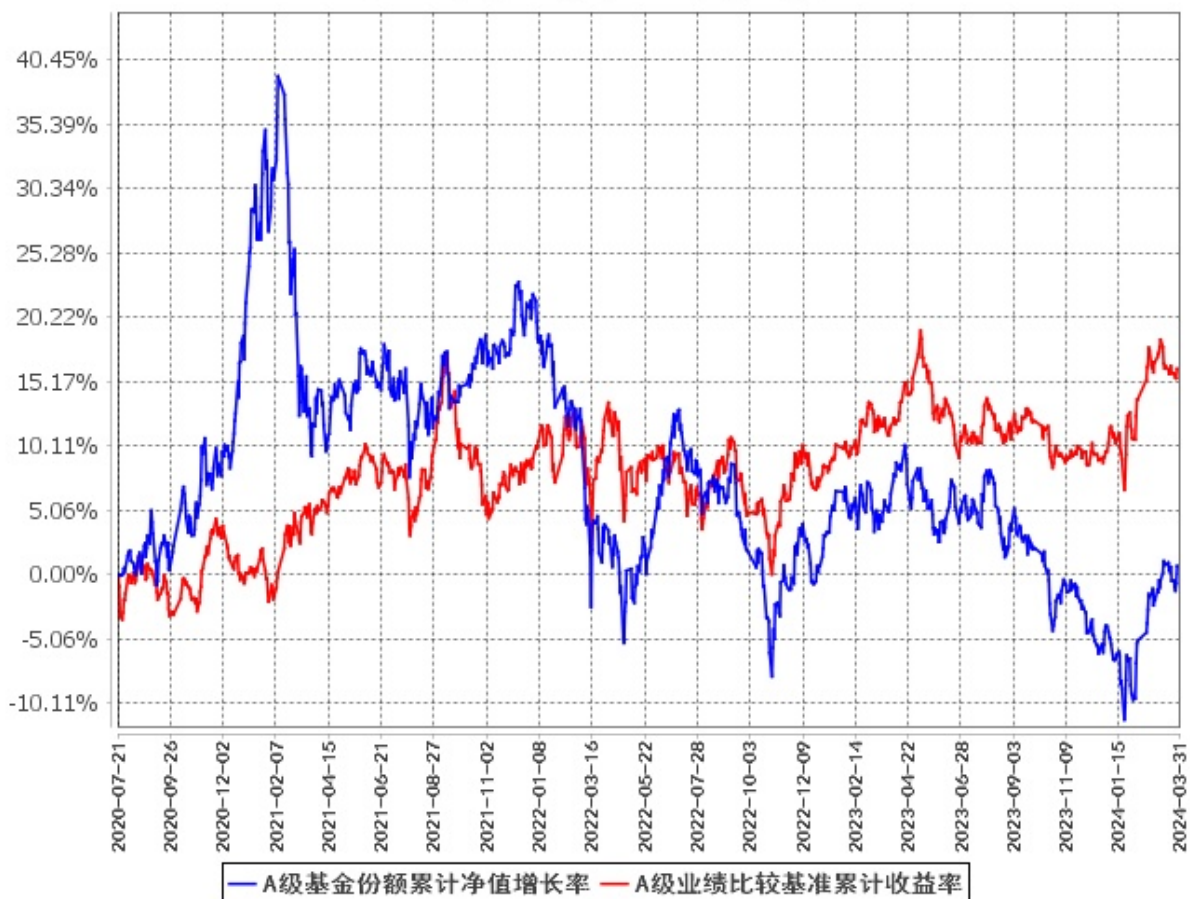

C级基金份额累计净值增长率与同期业绩比较基准收益率的历史走势对比图
(2020年7月21日至2024年3月31日)

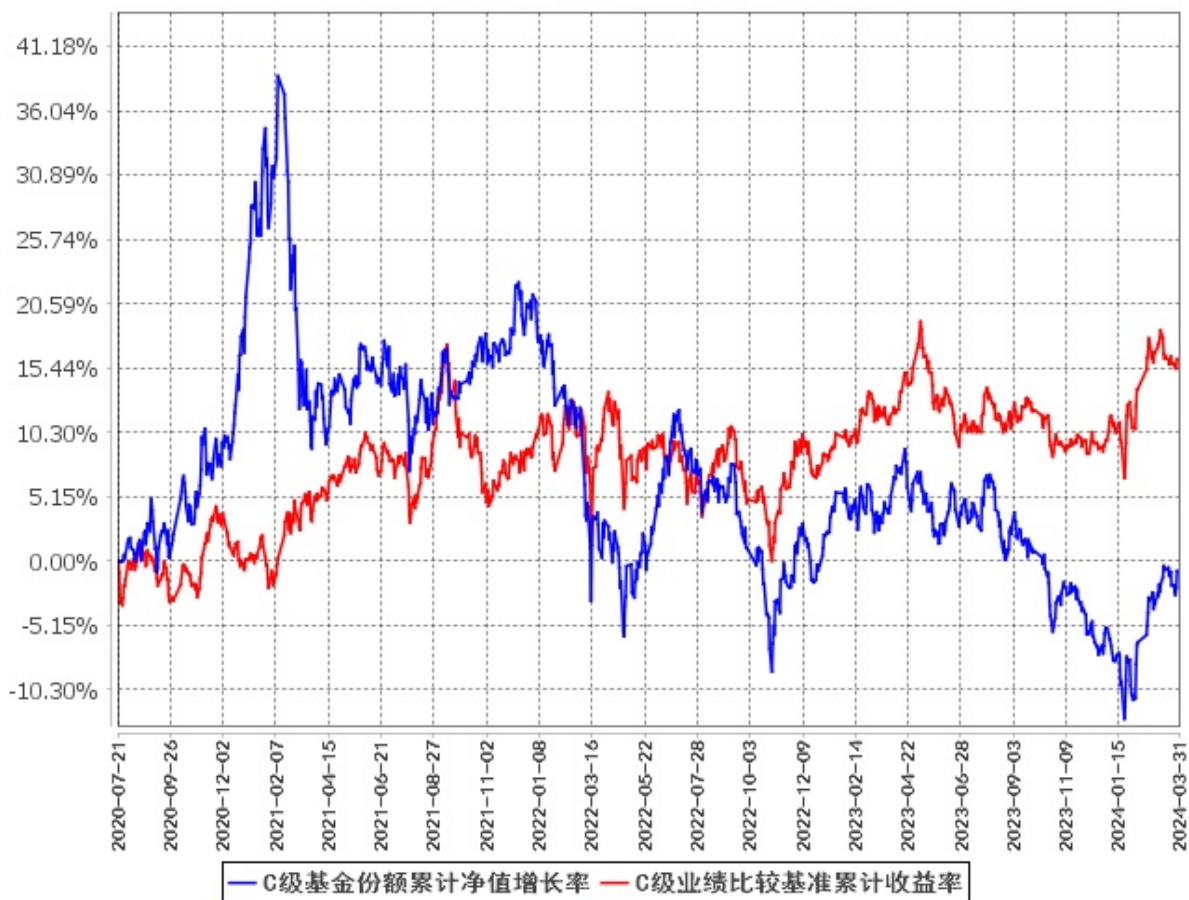

§ 4 管理人报告

4.1 基金经理（或基金经理小组）简介

姓名	职务	任本基金的基金经理期限		证券从业年限	说明
		任职日期	离任日期		
罗成	本基金基金经理	2020年7月21日	2024年1月29日	13	北京大学计算数学系硕士。曾任全国社保基金理事会规划研究部主任科员，中国平安保险（集团）股份有限公司委托投资部投资经理。2017年6月5日至2024年1月31日任鹏扬基金管理有限公司股票投资部基金经理。2018年3月16日至2020年7月24日任鹏扬景泰成长混合型发

				起式证券投资基金基金经理；2018 年 3 月 16 日至 2024 年 1 月 29 日任鹏扬景兴混合型证券投资基金基金经理；2020 年 7 月 21 日至 2024 年 1 月 29 日任鹏扬红利优选混合型证券投资基金基金经理；2021 年 8 月 20 日至 2022 年 6 月 18 日任鹏扬景颐混合型证券投资基金基金经理。
李人望	本基金基金经理	2023 年 12 月 27 日	-	13 清华大学化学工程系硕士。曾任华夏基金管理有限公司研究员，北京长识资本管理有限公司研究总监、投资经理。现任鹏扬基金管理有限公司权益投资部基金经理。2023 年 7 月 11 日至今任鹏扬景科混合型证券投资基金基金经理；2023 年 7 月 14 日至今任鹏扬景瑞三年持有期混合型证券投资基金基金经理；2023 年 8 月 28 日至今任鹏扬景浦一年持有期混合型证券投资基金基金经理；2023 年 8 月 28 日至今任鹏扬景润一年持有期混合型证券投资基金基金经理；2023 年 12 月 4 日至今任鹏扬丰融价值先锋一年持有期混合型证券投资基金基金经理；2023 年 12 月 27 日至今任鹏扬红利优选混合型证券投资基金基金经理；2023 年 12 月 27 日至今任鹏扬景兴混合型证券投资基金基金经理。

注：（1）此处的“任职日期”和“离任日期”分别为公告确定的聘任日期和解聘日期。

（2）证券从业的含义遵从《证券投资基金经营机构董事、监事、高级管理人员及从业人员监督管理办法》的相关规定。

4.2 管理人对报告期内本基金运作合规守信情况的说明

本报告期内，本基金管理人严格遵守《证券投资基金法》等有关法律法规及基金合同、基金招募说明书等有关基金法律文件的规定，以取信于市场、取信于社会投资公众为宗旨，本着诚实信用、勤勉尽责的原则管理和运用基金资产，在控制风险的前提下，为基金份额持有人谋求最大利益。在本报告期内，基金运作合法合规，无损害基金份额持有人利益的行为。

4.3 公平交易专项说明

4.3.1 公平交易制度的执行情况

为保护投资者利益，避免出现不正当关联交易、利益输送等违法违规行为，本基金管理人一贯公平对待旗下管理的所有基金和组合。公司根据《证券投资基金法》、《证券期货经营机构私募资产管理业务管理办法》、《证券投资基金管理公司公平交易制度指导意见》等法律法规和公司内部规章，拟定了《鹏扬基金管理有限公司公平交易制度》、《鹏扬基金管理有限公司异常交易监控与报告制度》，对公平对待公司管理的各类资产做了明确具体的规定并重视交易执行环节的公平交易措施。本报告期内，本公司公平交易制度总体执行情况良好。

4.3.2 异常交易行为的专项说明

报告期内未发现本基金存在异常交易行为。

报告期内，本基金管理人旗下所有投资组合参与的交易所公开竞价交易中，未出现涉及本基金的同日反向交易成交较少的单边交易量超过该证券当日成交量的 5% 的情况。

4.4 报告期内基金的投资策略和运作分析

2024 年 1 季度，股票市场在 2 月初的大幅波动之后触底回升。本报告期内沪深 300 指数上涨 3.10%，恒生指数下跌 2.97%。2 月初出现的小盘股流动性风险带动大盘快速下跌，但是在维稳救市措施以及部分红利股票的价值支撑下，市场反弹得也十分迅速。目前很多股票的估值仍处在历史分位数的偏低位置，有很多风险收益比不错的股票可供选择。

操作方面，本基金本报告期内减仓了部分上涨很多，对应预期收益率不高的制造业公司和煤炭股，换仓为我们认为更有性价比的公司，包括一些资本回报高、产能有大幅扩张前景的化工公司和互联网公司。目前持仓包括高分红、预期稳定低速增长的电信运营商、石油公司；在宏观经济逆风期依然保持稳健增长的白酒、乳业、调味品等食品饮料公司和互联网公司；估值合适、具有不错资本回报的制造业的隐形冠军；业绩增长仍然不错，但估值因地产的影响而被压缩的物业公司；优秀且有一定壁垒的出口链公司。随着年报的陆续披露，我们对持仓的公司进行了定期跟踪，并根据未来的风险收益比动态调整组合。我们根据财报检验组合持仓公司的经营情况，并且站在目前时点上对未来进行合理的判断。我们相信，随着时间的推演，优秀上市公司的股价必然会回到合理的估值

水平，为投资者带来回报。

4.5 报告期内基金的业绩表现

截至本报告期末鹏扬红利优选混合 A 的基金份额净值为 1.0064 元，本报告期基金份额净值增长率为 4.89%；截至本报告期末鹏扬红利优选混合 C 的基金份额净值为 0.9916 元，本报告期基金份额净值增长率为 4.79%；同期业绩比较基准收益率为 5.92%。

4.6 报告期内基金持有人数或基金资产净值预警说明

本基金本报告期内未出现连续二十个工作日基金份额持有人数量不满二百人或者基金资产净值低于五千万元的情形。

§ 5 投资组合报告

5.1 报告期末基金资产组合情况

序号	项目	金额（元）	占基金总资产的比例（%）
1	权益投资	176,339,765.70	87.32
	其中：股票	176,339,765.70	87.32
2	基金投资	-	-
3	固定收益投资	10,546,348.17	5.22
	其中：债券	10,546,348.17	5.22
	资产支持证券	-	-
4	贵金属投资	-	-
5	金融衍生品投资	-	-
6	买入返售金融资产	-	-
	其中：买断式回购的买入返售金融资产	-	-
7	银行存款和结算备付金合计	15,032,362.16	7.44
8	其他资产	22,635.73	0.01
9	合计	201,941,111.76	100.00

注：（1）本基金报告期末通过港股通交易机制投资的港股公允价值为 72,877,726.76 元，占期末基金资产净值的比例为 37.41%。

（2）存放在证券经纪商的证券交易资金账户中的证券交易结算资金统计在“银行存款和结算备付金合计”项内。

5.2 报告期末按行业分类的股票投资组合

5.2.1 报告期末按行业分类的境内股票投资组合

代码	行业类别	公允价值（元）	占基金资产净值比例（%）
A	农、林、牧、渔业	-	-

B	采矿业	-	-
C	制造业	88,516,531.79	45.44
D	电力、热力、燃气及水生产和供应业	4,450,864.00	2.28
E	建筑业	-	-
F	批发和零售业	3,728,088.00	1.91
G	交通运输、仓储和邮政业	3,381,850.80	1.74
H	住宿和餐饮业	-	-
I	信息传输、软件和信息技术服务业	2,394.64	0.00
J	金融业	-	-
K	房地产业	-	-
L	租赁和商务服务业	2,147.20	0.00
M	科学研究和技术服务业	3,377,754.00	1.73
N	水利、环境和公共设施管理业	2,408.51	0.00
O	居民服务、修理和其他服务业	-	-
P	教育	-	-
Q	卫生和社会工作	-	-
R	文化、体育和娱乐业	-	-
S	综合	-	-
	合计	103,462,038.94	53.12

5.2.2 报告期末按行业分类的港股通投资股票投资组合

行业类别	公允价值（人民币）	占基金资产净值比例（%）
A 基础材料	1,520,139.30	0.78
B 消费者非必需品	4,110,361.16	2.11
C 消费者常用品	-	-
D 能源	12,780,043.30	6.56
E 金融	2,725,959.59	1.40
F 医疗保健	1,179,693.52	0.61
G 工业	7,310,056.58	3.75
H 信息技术	-	-
I 电信服务	21,351,836.17	10.96
J 公用事业	11,471,501.84	5.89
K 房地产	10,428,135.30	5.35
合计	72,877,726.76	37.41

注：以上行业分类采用全球行业分类标准(GICS)。

5.3 期末按公允价值占基金资产净值比例大小排序的股票投资明细

5.3.1 报告期末按公允价值占基金资产净值比例大小排序的前十名股票投资明细

序号	股票代码	股票名称	数量（股）	公允价值（元）	占基金资产净
----	------	------	-------	---------	--------

					值比例 (%)
1	600519	贵州茅台	8,200	13,963,780.00	7.17
2	600989	宝丰能源	676,400	11,059,140.00	5.68
3	00941	中国移动	168,500	10,219,220.86	5.25
4	00700	腾讯控股	37,000	10,190,165.93	5.23
5	00883	中国海洋石油	610,000	10,020,278.46	5.14
6	000858	五粮液	52,200	8,013,222.00	4.11
7	00836	华润电力	482,000	7,978,836.65	4.10
8	603855	华荣股份	349,400	7,609,932.00	3.91
9	00669	创科实业	76,000	7,310,056.58	3.75
10	600887	伊利股份	246,100	6,866,190.00	3.52

5.4 报告期末按债券品种分类的债券投资组合

序号	债券品种	公允价值 (元)	占基金资产净值比例 (%)
1	国家债券	10,546,348.17	5.41
2	央行票据	-	-
3	金融债券	-	-
	其中：政策性金融债	-	-
4	企业债券	-	-
5	企业短期融资券	-	-
6	中期票据	-	-
7	可转债 (可交换债)	-	-
8	同业存单	-	-
9	其他	-	-
10	合计	10,546,348.17	5.41

5.5 报告期末按公允价值占基金资产净值比例大小排序的前五名债券投资明细

序号	债券代码	债券名称	数量 (张)	公允价值 (元)	占基金资产净值比例 (%)
1	019703	23 国债 10	47,000	4,791,424.66	2.46
2	019733	24 国债 02	18,000	1,809,439.40	0.93
3	019698	23 国债 05	16,000	1,611,191.23	0.83
4	019727	23 国债 24	15,000	1,520,034.25	0.78
5	019678	22 国债 13	8,000	814,258.63	0.42

5.6 报告期末按公允价值占基金资产净值比例大小排序的前十名资产支持证券投资明细

本基金本报告期末未持有资产支持证券。

5.7 报告期末按公允价值占基金资产净值比例大小排序的前五名贵金属投资明细

本基金本报告期末未持有贵金属。

5.8 报告期末按公允价值占基金资产净值比例大小排序的前五名权证投资明细

本基金本报告期末未持有权证。

5.9 报告期末本基金投资的股指期货交易情况说明

本基金本报告期内未参与股指期货投资。

5.10 报告期末本基金投资的国债期货交易情况说明

本基金本报告期内未参与国债期货投资。

5.11 投资组合报告附注**5.11.1 本基金投资的前十名证券的发行主体本期受到调查以及处罚的情况的说明**

报告期内，本基金投资决策程序符合相关法律法规的要求，未发现本基金投资的前十名证券的发行主体本期出现被监管部门立案调查，或者在报告编制日前一年内受到公开谴责、处罚的情形。

5.11.2 基金投资的前十名股票超出基金合同规定的备选股票库情况的说明

本基金投资的前十名股票未超出基金合同规定的备选股票库。

5.11.3 其他资产构成

序号	名称	金额（元）
1	存出保证金	-
2	应收证券清算款	-
3	应收股利	-
4	应收利息	-
5	应收申购款	22,635.73
6	其他应收款	-
7	其他	-
8	合计	22,635.73

5.11.4 报告期末持有的处于转股期的可转换债券明细

本基金本报告期末未持有处于转股期的可转换债券。

5.11.5 报告期末前十名股票中存在流通受限情况的说明

本基金本报告期末前十名股票中不存在流通受限情况。

5.11.6 投资组合报告附注的其他文字描述部分

由于四舍五入的原因，各比例的分项之和与合计可能有尾差。

§ 6 开放式基金份额变动

单位：份

项目	鹏扬红利优选混合 A	鹏扬红利优选混合 C
报告期期初基金份额总额	62,434,738.13	77,616,564.17
报告期期间基金总申购份额	165,189.21	61,348,812.35
减：报告期期间基金总赎回份额	2,697,191.77	3,328,083.54
报告期期间基金拆分变动份额 (份额减少以“-”填列)	-	-
报告期期末基金份额总额	59,902,735.57	135,637,292.98

注：总申购份额含红利再投、转换入份额等；总赎回份额含转换出份额等。

§ 7 基金管理人运用固有资金投资本基金情况

7.1 基金管理人持有本基金份额变动情况

本报告期内基金管理人未持有本基金。

7.2 基金管理人运用固有资金投资本基金交易明细

本报告期内基金管理人未有运用固有资金投资本基金的情况。

§ 8 影响投资者决策的其他重要信息

8.1 报告期内单一投资者持有基金份额比例达到或超过 20%的情况

投资者类别	报告期内持有基金份额变化情况					报告期末持有基金情况	
	序号	持有基金份额比例达到或者超过 20%的时间区间	期初份额	申购份额	赎回份额	持有份额	份额占比
机构	1	2024 年 3 月 26 日-2024 年 3 月 31 日	-	60,940,288.61	-	60,940,288.61	31.17%
个人	-	-	-	-	-	-	-

产品特有风险

本基金在报告期内存在单一投资者持有基金份额比例达到或者超过基金总份额 20%的情形，在市场流动性不足的情况下，如遇投资者巨额赎回或集中赎回，基金管理人可能无法以合理的价格及时变现基金资产，有可能对基金净值产生一定的影响，甚至可能引发基金的流动性风险。本基金管理人将审慎确认大额申购与大额赎回，有效防控产品流动性风险，在运作中保持合适的流动性水平，保护持有人利益。

8.2 影响投资者决策的其他重要信息

无。

§ 9 备查文件目录

9.1 备查文件目录

1. 中国证监会核准鹏扬红利优选混合型证券投资基金募集的文件；
2. 《鹏扬红利优选混合型证券投资基金基金合同》；
3. 《鹏扬红利优选混合型证券投资基金托管协议》；
4. 基金管理人业务资格批件和营业执照；
5. 基金托管人业务资格批件和营业执照；
6. 报告期内基金管理人在指定报刊上披露的各项公告。

9.2 存放地点

备查文件存放于基金管理人和/或基金托管人的住所。

9.3 查阅方式

投资者可到基金管理人和/或基金托管人的住所免费查阅备查文件。在支付工本费后，投资者可在合理时间内取得备查文件的复制件或复印件。

鹏扬基金管理有限公司

2024 年 4 月 19 日