

南方富时中国国企开放共赢交易型开 放式指数证券投资基金发起式联接基金 2025 年第 4 季度报告

2025 年 12 月 31 日

基金管理人：南方基金管理股份有限公司

基金托管人：中国工商银行股份有限公司

送出日期：2026 年 1 月 22 日

§ 1 重要提示

基金管理人的董事会及董事保证本报告所载资料不存在虚假记载、误导性陈述或重大遗漏，并对其内容的真实性、准确性和完整性承担个别及连带责任。

基金托管人中国工商银行股份有限公司根据本基金合同规定，于 2026 年 1 月 20 日复核了本报告中的财务指标、净值表现和投资组合报告等内容，保证复核内容不存在虚假记载、误导性陈述或者重大遗漏。

基金管理人承诺以诚实信用、勤勉尽责的原则管理和运用基金资产，但不保证基金一定盈利。

基金的过往业绩并不代表其未来表现。投资有风险，投资者在作出投资决策前应仔细阅读本基金的招募说明书。

本报告中财务资料未经审计。

本报告期自 2025 年 10 月 1 日起至 12 月 31 日止。

§ 2 基金产品概况

2.1 基金基本情况

基金简称	南方富时中国国企开放共赢 ETF 发起联接
基金主代码	019311
交易代码	019311
基金运作方式	契约型开放式
基金合同生效日	2023 年 11 月 21 日
报告期末基金份额总额	40,235,472.49 份
投资目标	本基金通过投资于目标 ETF，紧密跟踪标的指数，追求与业绩比较基准相似的回报。
投资策略	本基金为完全被动式指数基金，主要投资于目标 ETF。本基金并不参与目标 ETF 的管理。在正常市场情况下，本基金力争净值增长率与业绩比较基准之间的日均跟踪偏离度不超过 0.35%，年跟踪误差不超过 4%。如因指数编制规则调整或其他因素导致跟踪偏离度和跟踪误差超过上述范围，基金管理人应采取合理措施避免跟踪偏离度、跟踪误差进一步扩大。具体投资策略包括：1、资产配置策略；2、目标 ETF 投资策略；3、成份股、备选成份股投资策略；4、金融衍生品投资策略；5、债券投资策略；6、可转换债券及可交换债券投资策略；7、资产支持证券投资策略；8、融资及转融通证券出借业务投资策略；9、存托凭证投资策略。
业绩比较基准	本基金的标的指数为富时中国国企开放共赢指数，及其未来可能发生的变更。

	本基金业绩比较基准为标的指数收益率 $\times 95\%$ +银行人民币活期存款利率（税后） $\times 5\%$ 。		
风险收益特征	本基金的目标 ETF 为股票型基金，一般而言，其长期平均风险和预期收益水平高于混合型基金、债券型基金与货币市场基金。本基金为 ETF 联接基金，通过投资于目标 ETF 跟踪标的指数表现，具有与标的指数以及标的指数所代表的市场相似的风险收益特征。本基金通过港股通投资于香港市场股票，除了需要承担与境内证券投资基金类似的市场波动风险等一般投资风险之外，本基金还面临汇率风险、香港市场风险等境外证券市场投资所面临的特别投资风险，以及港股通机制下因投资环境、投资标的、市场制度以及交易规则等差异带来的特有风险。		
基金管理人	南方基金管理股份有限公司		
基金托管人	中国工商银行股份有限公司		
下属分级基金的基金简称	南方富时中国国企开放共赢 ETF 发起联接 A	南方富时中国国企开放共赢 ETF 发起联接 C	南方富时中国国企开放共赢 ETF 发起联接 I
下属分级基金的交易代码	019311	019312	021005
报告期末下属分级基金的份额总额	24,374,547.84 份	15,700,532.73 份	160,391.92 份

2.2 目标基金基本情况

基金名称	南方富时中国国企开放共赢交易型开放式指数证券投资基金
基金主代码	517180
基金运作方式	交易型开放式
基金合同生效日	2021 年 12 月 17 日
基金份额上市的证券交易所	上海证券交易所
上市日期	2021 年 12 月 28 日
基金管理人名称	南方基金管理股份有限公司
基金托管人名称	中国工商银行股份有限公司

2.3 目标基金产品说明

投资目标	紧密跟踪标的指数，追求跟踪偏离度和跟踪误差最小化。
投资策略	本基金主要采用复制策略、替代策略及其他适当的策略以更好的跟踪标的指数，实现基金投资目标。在正常市场情况下，力争控制本基金日均跟踪偏离度的绝对值不超过 0.35%，年跟踪误差不超过 4%。主要投资策略包括：1、复制策略；2、替代策略；3、金融衍生品投资策略；4、债券投资策略；5、资产支持证券投资策略；6、融资及转融通证券出借业务投资策略；7、存托凭证投资策略等以更好的跟踪标的指数，实现基金投资目标。
业绩比较基准	本基金的业绩比较基准为标的指数收益率。本基金标的指数为富时中国国企开放共赢指数。

风险收益特征	本基金为股票型基金，一般而言，其长期平均风险和预期收益水平高于混合型基金、债券型基金与货币市场基金。本基金采用完全复制法跟踪标的指数的表现，具有与标的指数以及标的指数所代表的股票市场相似的风险收益特征。本基金投资于香港证券市场上市的股票，需承担汇率风险以及境外市场的风险。
--------	--

§ 3 主要财务指标和基金净值表现

3.1 主要财务指标

单位：人民币元

主要财务指标	报告期（2025 年 10 月 1 日－2025 年 12 月 31 日）		
	南方富时中国国企 开放共赢 ETF 发起 联接 A	南方富时中国国企 开放共赢 ETF 发起 联接 C	南方富时中国国企 开放共赢 ETF 发起 联接 I
1.本期已实现收益	152,864.85	96,200.92	1,136.05
2.本期利润	1,694,534.25	1,557,335.86	7,804.33
3.加权平均基金份额 本期利润	0.0657	0.0810	0.0498
4.期末基金资产净值	31,477,036.75	20,145,358.08	207,025.16
5.期末基金份额净值	1.2914	1.2831	1.2907

注：1、基金业绩指标不包括持有人认（申）购或交易基金的各项费用，计入费用后实际收益水平要低于所列数字；

2、本期已实现收益指基金本期利息收入、投资收益、其他收入（不含公允价值变动收益）扣除相关费用和信用减值损失后的余额，本期利润为本期已实现收益加上本期公允价值变动收益。

3.2 基金净值表现

3.2.1 本报告期基金份额净值增长率及其与同期业绩比较基准收益率的比较

南方富时中国国企开放共赢 ETF 发起联接 A

阶段	净值增长率 ①	净值增长率 标准差②	业绩比较基 准收益率③	业绩比较基 准收益率标 准差④	①-③	②-④
过去三个月	4.71%	0.60%	4.45%	0.61%	0.26%	-0.01%
过去六个月	4.67%	0.65%	2.58%	0.64%	2.09%	0.01%
过去一年	0.23%	0.79%	-2.96%	0.79%	3.19%	0.00%
自基金合同 生效起至今	29.14%	1.05%	20.33%	1.06%	8.81%	-0.01%

南方富时中国国企开放共赢 ETF 发起联接 C

阶段	净值增长率	净值增长率	业绩比较基	业绩比较基	①-③	②-④
----	-------	-------	-------	-------	-----	-----

	①	标准差②	准收益率③	准收益率标准差④		
过去三个月	4.62%	0.60%	4.45%	0.61%	0.17%	-0.01%
过去六个月	4.51%	0.65%	2.58%	0.64%	1.93%	0.01%
过去一年	-0.08%	0.79%	-2.96%	0.79%	2.88%	0.00%
自基金合同生效起至今	28.31%	1.05%	20.33%	1.06%	7.98%	-0.01%

南方富时中国国企开放共赢 ETF 发起联接 I

阶段	净值增长率①	净值增长率标准差②	业绩比较基准收益率③	业绩比较基准收益率标准差④	①-③	②-④
过去三个月	4.70%	0.60%	4.45%	0.61%	0.25%	-0.01%
过去六个月	4.65%	0.65%	2.58%	0.64%	2.07%	0.01%
过去一年	0.19%	0.79%	-2.96%	0.79%	3.15%	0.00%
自基金合同生效起至今	14.22%	1.05%	7.18%	1.04%	7.04%	0.01%

3.2.2 自基金合同生效以来基金份额累计净值增长率变动及其与同期业绩比较基准收益率变动的比较

南方富时中国国企开放共赢ETF发起联接A累计净值增长率与同期业绩比较基准收益率的历史走势对比图

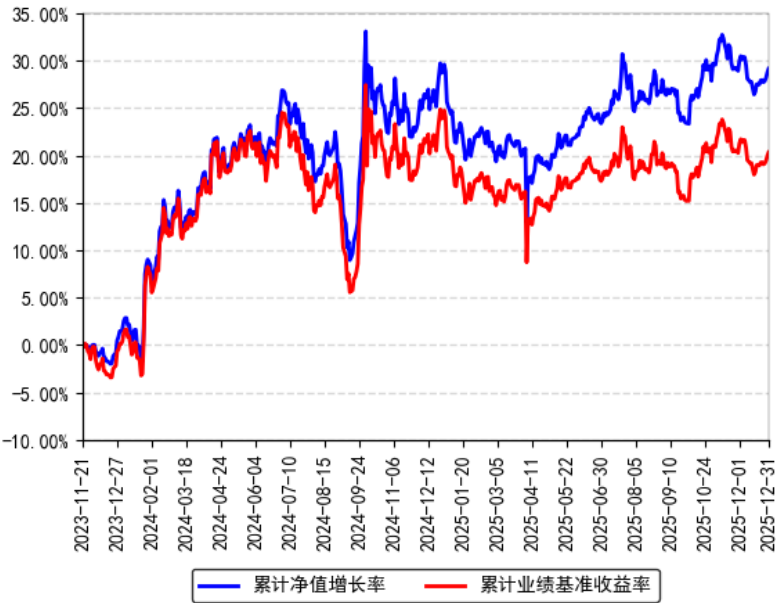

南方富时中国国企开放共赢ETF发起联接C累计净值增长率与同期业绩比较基准收益率的历史走势对比图

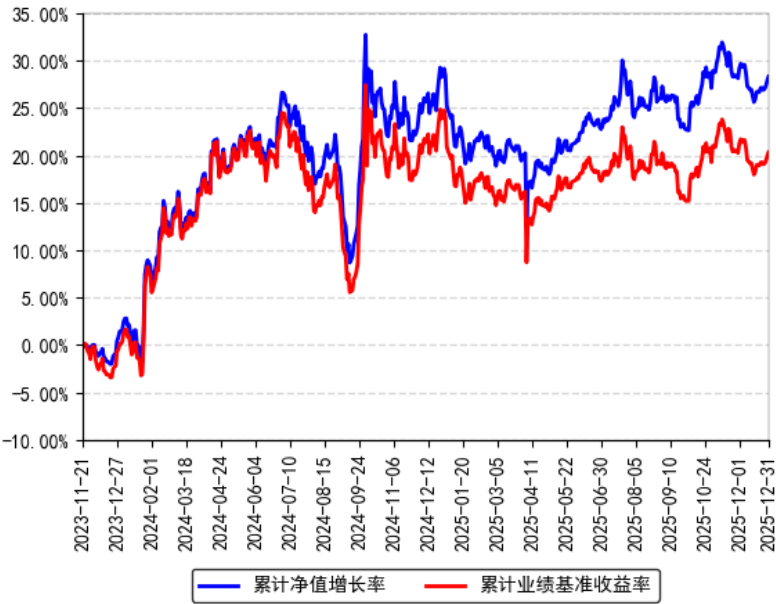

南方富时中国国企开放共赢ETF发起联接I累计净值增长率与同期业绩比较基准收益率的历史走势对比图

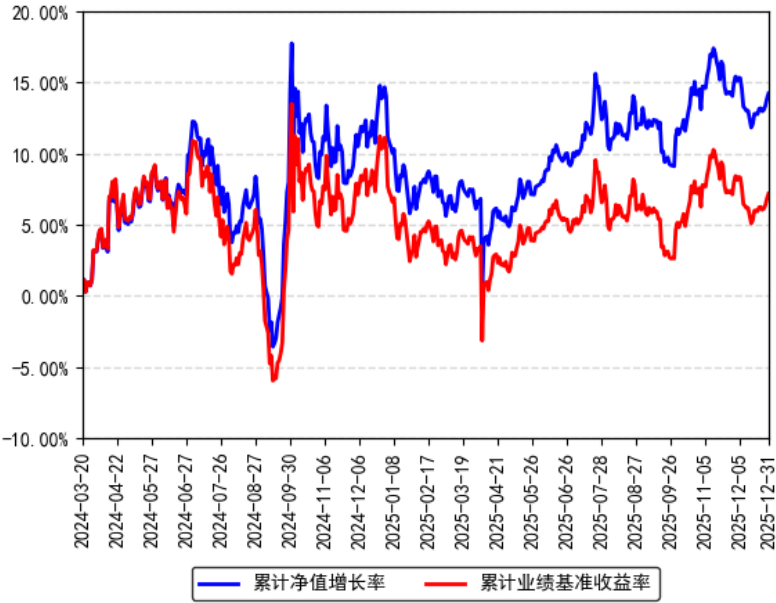

注：本基金从 2024 年 3 月 19 日起新增 I 类份额，I 类份额自 2024 年 3 月 20 日起存续。

§ 4 管理人报告

4.1 基金经理（或基金经理小组）简介

姓名	职务	任本基金的基金经理 期限		证券 从业 年限	说明
		任职日期	离任日期		
龚涛	本基金 基金经	2023 年 11 月 21	-	17 年	博士，具有基金从业资格。曾就职于巴克莱资本、摩根大通、中信期货、华泰

	理	日			<p>期货、易方达基金，历任中信期货量化研究团队负责人、华泰期货研究总监兼量化组负责人、易方达基金指数与量化投资部投资经理。2019 年 5 月加入南方基金指数投资部；2019 年 7 月 12 日至 2020 年 12 月 1 日，任互联基金基金经理；2021 年 9 月 29 日至 2023 年 11 月 24 日，任南方中证科技 100ETF 基金经理；2022 年 3 月 3 日至 2024 年 5 月 17 日，任南方上海金 ETF 基金经理；2023 年 7 月 25 日至 2024 年 8 月 16 日，任南方上海金 ETF 发起联接基金经理；2022 年 9 月 30 日至 2025 年 6 月 6 日，任南方上证科创板新材料 ETF 基金经理；2024 年 3 月 12 日至 2025 年 6 月 6 日，任南方上证科创板新材料 ETF 发起联接基金经理；2019 年 7 月 12 日至今，任南方中证 A100ETF 联接（原：南方中证 100 指数、南方中证 A100 指数）、南方小康 ETF、南方小康 ETF 联接基金经理；2020 年 12 月 1 日至今，任互联基金基金经理；2021 年 1 月 22 日至今，任新能源 ETF 基金经理；2021 年 8 月 24 日至今，任南方中证新能源联接基金经理；2021 年 11 月 12 日至今，兼任投资经理；2021 年 11 月 15 日至今，任南方中证物联网主题 ETF 基金经理；2021 年 11 月 26 日至今，任长江保护主题 ETF 基金经理；2021 年 12 月 10 日至今，任南方上证科创板 50 成份 ETF 基金经理；2021 年 12 月 17 日至今，任南方富时中国国企开放共赢 ETF 基金经理；2023 年 4 月 11 日至今，任南方中证长江保护主题 ETF 联接基金经理；2023 年 4 月 27 日至今，任南方中证全指电力公用事业 ETF 基金经理；2023 年 11 月 21 日至今，任南方富时中国国企开放共赢 ETF 发起联接基金经理；2024 年 7 月 16 日至今，任南方中证全指电力公用事业 ETF 发起联接基金经理；2024 年 12 月 19 日至今，任南方中证 A100ETF 基金经理；2025 年 3 月 27 日至今，任南方深证 100ETF 基金经理；2025 年 5 月 9 日至今，任南方中证物联网主题 ETF 发起联接基金经理；2025 年 5 月 21 日至今，任南方</p>
--	---	---	--	--	--

					深证 100ETF 联接基金经理；2025 年 12 月 24 日至今，任南方上证科创板 50 成份 ETF 联接基金经理。
--	--	--	--	--	--

注：1、本基金首任基金经理的任职日期为本基金合同生效日，后任基金经理的任职日期以及历任基金经理的离任日期为公司相关会议作出决定的公告（生效）日期；

2、证券从业年限计算标准遵从中国证监会《证券投资基金经营机构董事、监事、高级管理人员及从业人员监督管理办法》中关于证券投资基金从业人员范围的相关规定。

4.1.1 期末兼任私募资产管理计划投资经理的基金经理同时管理的产品情况

姓名	产品类型	产品数量 (只)	资产净值(元)	任职时间
龚涛	公募基金	19	12,149,849,697.50	2019 年 07 月 12 日
	私募资产管理计划	1	28,248,809.60	2022 年 03 月 10 日
	其他组合	-	-	-
	合计	20	12,178,098,507.10	-

注：报告期内，基金经理（龚涛）不再担任 1 个私募资产管理计划的投资经理职务，离任日期为 2025 年 11 月 25 日。

4.2 管理人对报告期内本基金运作遵规守信情况的说明

本报告期内，本基金管理人严格遵守《中华人民共和国证券投资基金法》等有关法律法规、中国证监会和本基金基金合同的规定，本着诚实信用、勤勉尽责的原则管理和运用基金资产，在严格控制风险的基础上，为基金份额持有人谋求利益。本报告期内，本基金运作整体合法合规，没有损害基金份额持有人利益。基金的投资范围、投资比例及投资组合符合有关法律法规及基金合同的规定。

4.3 公平交易专项说明

4.3.1 公平交易制度的执行情况

本报告期内，本基金管理人严格执行《证券投资基金管理公司公平交易制度指导意见》，完善相应制度及流程，通过系统和人工等各种方式在各业务环节严格控制交易公平执行，公平对待旗下管理的所有基金和投资组合。

4.3.2 异常交易行为的专项说明

本基金于本报告期内不存在异常交易行为。本报告期内基金管理人管理的所有投资组合参与的交易所公开竞价同日反向交易成交较少的单边交易量超过该证券当日成交量的 5% 的交易次数为 40 次，是由于指数投资组合的投资策略导致。

4.4 报告期内基金投资策略和运作分析

2025 年四季度，国内政策定调中长期发展方向，十五五规划落地锚定经济修复新路径，海外美联储降息落地确认全球流动性拐点，宏观基本面呈现“增速阶段性回调、结构持续优化”的特征。国内方面，预计四季度 GDP 同比增长 4.6%，较三季度小幅下降 0.2 个百分点，预计 CPI 低位平稳运行于 0.7%，预计 PPI 降幅收窄至-1.8%，经济结构仍维持生产强、价格弱的格局，消费增速放缓、投资承压，出口受高基数效应影响阶段性回调，但国企改革深化落地、高股息资产成为市场避险资金的重要配置方向。整体而言，市场围绕政策红利与产业革新主线展开，呈现“政策主线引领、事件题材脉冲”的格局，短期交易政策预期与海外流动性变化，中期仍对国内经济复苏保持乐观判断。富时中国国企开放共赢指数聚焦国企重估、高股息与出海拓展三大核心主题，覆盖的企业多具备资源优势、政策支持与业绩稳健的特征，在市场波动加大的环境下，其抗风险能力与收益确定性优势显著，配置价值进一步凸显。富时中国国企开放共赢指数报告期内上涨 4.67%。

期间我们通过自建的“指数化交易系统”“日内择时交易模型”“跟踪误差归因分析系统”等完善的工具体系，持续将本基金的跟踪误差指标控制在合理区间内，并通过严格的风险管理流程，确保了本基金的安全运作。

我们对本基金报告期内跟踪误差归因分析如下：

（1）申购赎回资金的短期波动带来股票仓位临时偏离，对此我们通过日内择时交易与快速仓位调整，最大限度降低跟踪误差；

（2）本基金大额换购目标 ETF 过程中产生的成份股权重偏离，对此我们通过优化的“再平衡”操作与动态调整策略，有效对冲误差影响；

（3）报告期内部分指数成份股因重大事项停牌，导致成份股权重偏离及基金整体仓位被动调整，进而产生小幅跟踪误差；

（4）新股上市初期市场情绪推动下的短期大幅上涨，对指数跟踪造成阶段性影响。

4.5 报告期内基金的业绩表现

截至报告期末，本基金 A 份额净值为 1.2914 元，报告期内，份额净值增长率为 4.71%，同期业绩基准增长率为 4.45%；本基金 C 份额净值为 1.2831 元，报告期内，份额净值增长率为 4.62%，同期业绩基准增长率为 4.45%；本基金 I 份额净值为 1.2907 元，报告期内，份额净值增长率为 4.70%，同期业绩基准增长率为 4.45%。

4.6 报告期内基金持有人数或基金资产净值预警说明

不适用。

§ 5 投资组合报告

5.1 报告期末基金资产组合情况

金额单位：人民币元

序号	项目	金额（元）	占基金总资产的比例（%）
1	权益投资	-	-
	其中：股票	-	-
2	基金投资	49,194,523.62	91.99
3	固定收益投资	1,819,232.22	3.40
	其中：债券	1,819,232.22	3.40
	资产支持证券	-	-
4	贵金属投资	-	-
5	金融衍生品投资	-	-
6	买入返售金融资产	-	-
	其中：买断式回购的买入返售金融资产	-	-
7	银行存款和结算备付金合计	1,845,177.42	3.45
8	其他资产	617,644.09	1.15
9	合计	53,476,577.35	100.00

5.2 报告期末按行业分类的股票投资组合

5.2.1 报告期末按行业分类的境内股票投资组合

无。

5.2.2 报告期末按行业分类的港股通投资股票投资组合

无。

5.3 期末按公允价值占基金资产净值比例大小排序的股票投资明细

5.3.1 报告期末按公允价值占基金资产净值比例大小排序的前十名股票投资明细

无。

5.4 报告期末按债券品种分类的债券投资组合

序号	债券品种	公允价值（元）	占基金资产净值比例（%）
1	国家债券	1,819,232.22	3.51
2	央行票据	-	-
3	金融债券	-	-
	其中：政策性金融债	-	-
4	企业债券	-	-
5	企业短期融资券	-	-
6	中期票据	-	-
7	可转债（可交换债）	-	-
8	同业存单	-	-
9	其他	-	-
10	合计	1,819,232.22	3.51

5.5 报告期末按公允价值占基金资产净值比例大小排名的前五名债券投资明细

序号	债券代码	债券名称	数量（张）	公允价值（元）	占基金资产净值比例（%）
1	019766	25 国债 01	10,000	1,011,155.07	1.95
2	019773	25 国债 08	8,000	808,077.15	1.56

5.6 报告期末按公允价值占基金资产净值比例大小排名的前十名资产支持证券投资明细

本基金本报告期末未持有资产支持证券。

5.7 报告期末按公允价值占基金资产净值比例大小排序的前五名贵金属投资明细

无。

5.8 报告期末按公允价值占基金资产净值比例大小排名的前五名权证投资明细

无。

5.9 报告期末按公允价值占基金资产净值比例大小排序的前十名基金投资明细

序号	基金名称	基金类型	运作方式	管理人	公允价值（元）	占基金资产净值比例（%）
1	南方富时中国国企开放共赢	股票型	交易型开放式	南方基金管理股份有限公司	49,194,523.62	94.92

	ETF					
--	-----	--	--	--	--	--

5.10 报告期末本基金投资的股指期货交易情况说明

5.10.1 报告期末本基金投资的股指期货持仓和损益明细

无。

5.10.2 本基金投资股指期货的投资政策

本基金投资股指期货将根据风险管理的原则，以套期保值为目的，主要选择流动性好、交易活跃的股指期货合约。本基金力争利用股指期货的杠杆作用，降低股票仓位频繁调整的交易成本和跟踪误差，达到有效跟踪标的指数的目的。

5.11 报告期末本基金投资的国债期货交易情况说明

5.11.1 本期国债期货投资政策

无

5.11.2 报告期末本基金投资的国债期货持仓和损益明细

无。

5.11.3 本期国债期货投资评价

无。

5.12 投资组合报告附注

5.12.1 声明本基金投资的前十名证券的发行主体本期是否出现被监管部门立案调查，或在报告编制日前一年内受到公开谴责、处罚的情形。如是，还应对相关证券的投资决策程序做出说明

报告期内基金投资的前十名证券的发行主体未有被监管部门立案调查，不存在报告编制日前一年内受到公开谴责、处罚的情形。

5.12.2 声明基金投资的前十名股票是否超出基金合同规定的备选股票库。如是，还应对相关股票的投资决策程序做出说明

本基金投资的前十名股票（如有）没有超出基金合同规定的备选股票库，本基金管理人从制度和流程上要求股票必须先入库再买入。

5.12.3 其他资产构成

序号	名称	金额（元）
1	存出保证金	19,280.51
2	应收证券清算款	-
3	应收股利	-

4	应收利息	-
5	应收申购款	598,363.58
6	其他应收款	-
7	待摊费用	-
8	其他	-
9	合计	617,644.09

5.12.4 报告期末持有的处于转股期的可转换债券明细

本基金本报告期末未持有处于转股期的可转换债券。

5.12.5 报告期末前十名股票中存在流通受限情况的说明

无。

§ 6 开放式基金份额变动

单位：份

项目	南方富时中国国企 开放共赢 ETF 发起 联接 A	南方富时中国国企 开放共赢 ETF 发起 联接 C	南方富时中国国企 开放共赢 ETF 发起 联接 I
报告期期初基金份额总额	28,933,657.57	27,543,606.47	132,809.85
报告期期间基金总申购份额	1,439,561.58	4,363,512.11	58,273.83
减：报告期期间基金总赎回份额	5,998,671.31	16,206,585.85	30,691.76
报告期期间基金拆分变动份额（份额减少以“-”填列）	-	-	-
报告期期末基金份额总额	24,374,547.84	15,700,532.73	160,391.92

§ 7 基金管理人运用固有资金投资本基金情况

7.1 基金管理人持有本基金份额变动情况

单位：份

项目	份额
报告期期初管理人持有的本基金份额	10,002,833.61
报告期期间买入/申购总份额	-
报告期期间卖出/赎回总份额	-
报告期期末管理人持有的本基金份额	10,002,833.61

报告期期末持有的本基金份额占基金总份额比例（%）	24.86
--------------------------	-------

7.2 基金管理人运用固有资金投资本基金交易明细

本报告期内，基金管理人不存在申购、赎回或买卖本基金的情况。

§ 8 报告期末发起式基金发起资金持有份额情况

项目	持有份额总数	持有份额占基金总份额比例（%）	发起份额总数	发起份额占基金总份额比例（%）	发起份额承诺持有期限
基金管理人固有资金	10,002,833.61	24.86	10,000,000.00	24.85	自合同生效之日起不少于 3 年
基金管理人高级管理人员	1,485.88	-	-	-	-
基金经理等人员	-	-	-	-	-
基金管理人股东	-	-	-	-	-
其他	-	-	-	-	-
合计	10,004,319.49	24.86	10,000,000.00	24.85	-

§ 9 影响投资者决策的其他重要信息

9.1 报告期内单一投资者持有基金份额比例达到或超过 20%的情况

投资者类别	报告期内持有基金份额变化情况					报告期末持有基金情况	
	序号	持有基金份额比例达到或者超过 20%的时间区间	期初份额	申购份额	赎回份额	持有份额	份额占比
机构	1	20251027-20251231	10,002,833.61	-	-	10,002,833.61	24.86%

产品特有风险
本基金存在持有基金份额超过 20%的基金份额持有人，在特定赎回比例及市场条件下，若基金管理人未能以合理价格及时变现基金资产，将会导致流动性风险和基金净值波动风险。

9.2 影响投资者决策的其他重要信息

无。

§ 10 备查文件目录

10.1 备查文件目录

- 1、《南方富时中国国企开放共赢交易型开放式指数证券投资基金发起式联接基金基金合同》；
- 2、《南方富时中国国企开放共赢交易型开放式指数证券投资基金发起式联接基金托管协议》；
- 3、南方富时中国国企开放共赢交易型开放式指数证券投资基金发起式联接基金 2025 年 4 季度报告原文。

10.2 存放地点

深圳市福田区莲花街道益田路 5999 号基金大厦 32-42 楼。

10.3 查阅方式

网站：<http://www.nffund.com>