

# 中欧中证 1000 指数增强型证券投资基金 2023 年第 3 季度报告

2023 年 9 月 30 日

基金管理人：中欧基金管理有限公司

基金托管人：招商证券股份有限公司

报告送出日期：2023 年 10 月 25 日

## § 1 重要提示

基金管理人的董事会及董事保证本报告所载资料不存在虚假记载、误导性陈述或重大遗漏，并对其内容的真实性、准确性和完整性承担个别及连带责任。

基金托管人招商证券股份有限公司根据本基金合同规定，于 2023 年 10 月 24 日复核了本报告中的财务指标、净值表现和投资组合报告等内容，保证复核内容不存在虚假记载、误导性陈述或者重大遗漏。

基金管理人承诺以诚实信用、勤勉尽责的原则管理和运用基金资产，但不保证基金一定盈利。

基金的过往业绩并不代表其未来表现。投资有风险，投资者在作出投资决策前应仔细阅读本基金的招募说明书。

本报告中财务资料未经审计。

本报告期自 2023 年 07 月 01 日起至 2023 年 09 月 30 日止。

## § 2 基金产品概况

基金简称	中欧中证 1000 指数增强
基金主代码	017919
基金运作方式	契约型开放式
基金合同生效日	2023 年 3 月 2 日
报告期末基金份额总额	1,368,352,958.27 份
投资目标	通过量化投资方法进行积极的投资组合管理与风险控制，追求获得超越标的指数的回报。
投资策略	本基金为指数增强型基金，以中证 1000 指数为标的指数，指数化投资策略参照标的指数的成份股、备选成份股及其权重，初步构建投资组合，并按照标的指数的调整规则作出调整，力争在控制本基金净值增长率与业绩比较基准之间的日均跟踪偏离度的绝对值不超过 0.5%，年跟踪误差不超过 8.0%。 同时，本基金在参考标的指数成份股在指数中的权重比例构建基本投资组合外，再基于量化投资方法，利用公司量化团队开发的量化选股模型相结合，综合考虑基本面因子和动量情绪因子等维度，并通过量化手段优化各因子的权重，对个股的投资价值进行综合评分，精选具有较高投资价值的上市公司构建投资组合。以争取实现指数增强型的目标。
业绩比较基准	中证 1000 指数收益率×95%+银行活期存款利率（税后）*5%
风险收益特征	本基金属于股票型基金，其预期收益及预期风险水平高于混合型基金、债券型基金与货币市场基金。

	本基金为股票型指数增强基金，跟踪中证 1000 指数，其风险收益特征与标的指数所表征的市场组合的风险收益特征相似。本基金如果投资港股通标的股票，还可能面临港股通机制下因投资环境、投资标的、市场制度以及交易规则等差异带来的特有风险。	
基金管理人	中欧基金管理有限公司	
基金托管人	招商证券股份有限公司	
下属分级基金的基金简称	中欧中证 1000 指数增强 A	中欧中证 1000 指数增强 C
下属分级基金的交易代码	017919	017920
报告期末下属分级基金的份额总额	704,230,775.00 份	664,122,183.27 份

### § 3 主要财务指标和基金净值表现

#### 3.1 主要财务指标

单位：人民币元

主要财务指标	报告期（2023 年 7 月 1 日-2023 年 9 月 30 日）	
	中欧中证 1000 指数增强 A	中欧中证 1000 指数增强 C
1. 本期已实现收益	-12,727,689.15	-10,217,661.72
2. 本期利润	-44,132,820.42	-18,069,138.23
3. 加权平均基金份额本期利润	-0.0694	-0.0397
4. 期末基金资产净值	661,971,191.25	622,104,602.51
5. 期末基金份额净值	0.9400	0.9367

注：1. 本期已实现收益指基金本期利息收入、投资收益、其他收入（不含公允价值变动收益）扣除相关费用和信用减值损失后的余额，本期利润为本期已实现收益加上本期公允价值变动收益。

2. 上述基金业绩指标不包括持有人认购或交易基金的各项费用，计入费用后实际收益水平要低于所列数字。

#### 3.2 基金净值表现

##### 3.2.1 基金份额净值增长率及其与同期业绩比较基准收益率的比较

中欧中证 1000 指数增强 A

阶段	净值增长率①	净值增长率标准差②	业绩比较基准收益率③	业绩比较基准收益率标准差④	①-③	②-④
过去三个月	-6.88%	0.91%	-7.52%	0.93%	0.64%	-0.02%
过去六个月	-6.08%	0.85%	-11.01%	0.90%	4.93%	-0.05%
自基金合同	-6.00%	0.79%	-12.54%	0.88%	6.54%	-0.09%

生效起至今						
-------	--	--	--	--	--	--

中欧中证 1000 指数增强 C

阶段	净值增长率①	净值增长率标准差②	业绩比较基准收益率③	业绩比较基准收益率标准差④	①-③	②-④
过去三个月	-7.03%	0.91%	-7.52%	0.93%	0.49%	-0.02%
过去六个月	-6.37%	0.85%	-11.01%	0.90%	4.64%	-0.05%
自基金合同生效起至今	-6.33%	0.79%	-12.54%	0.88%	6.21%	-0.09%

3.2.2 自基金合同生效以来基金累计净值增长率变动及其与同期业绩比较基准收益率变动的比较

中欧中证1000指数增强A累计净值增长率与同期业绩比较基准收益率的历史走势对比图

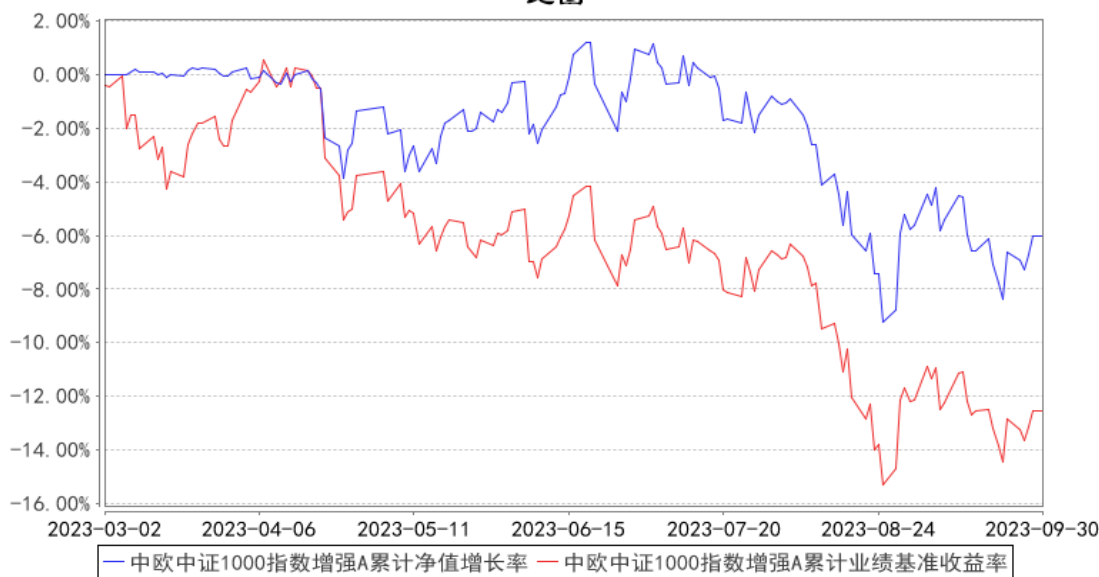

注：本基金基金合同生效日期为 2023 年 3 月 2 日，自基金合同生效日起到本报告期末不满一年，按基金合同的规定，本基金自基金合同生效起六个月为建仓期，建仓期结束时各项资产配置比例应当符合基金合同约定。

中欧中证1000指数增强C累计净值增长率与同期业绩比较基准收益率的历史走势对比图

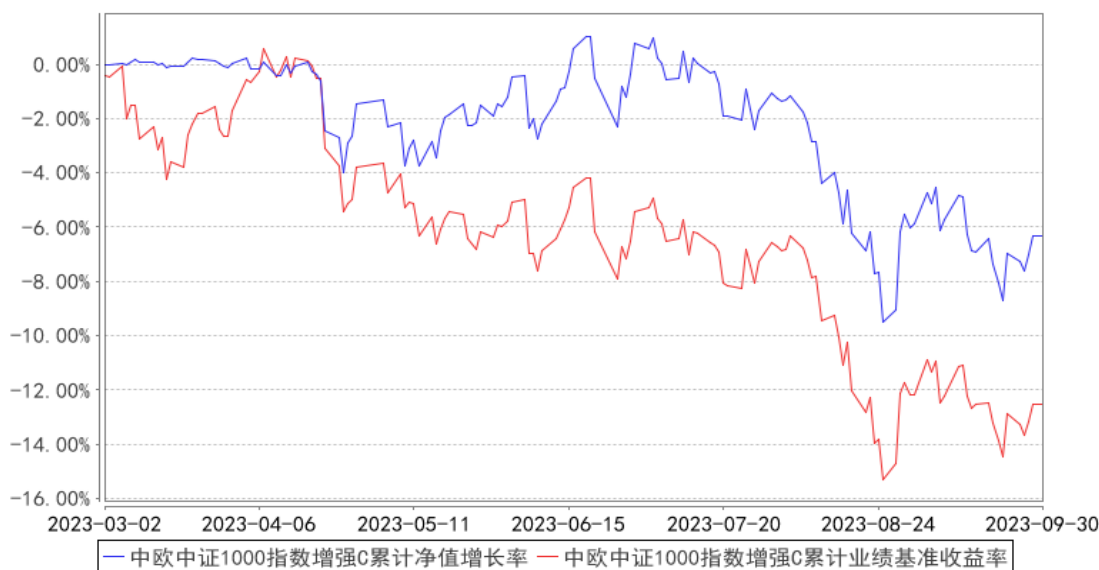

注：本基金基金合同生效日期为 2023 年 3 月 2 日，自基金合同生效日起到本报告期末不满一年，按基金合同的规定，本基金自基金合同生效起六个月为建仓期，建仓期结束时各项资产配置比例应当符合基金合同约定。

## § 4 管理人报告

### 4.1 基金经理（或基金经理小组）简介

姓名	职务	任本基金的基金经理期限		证券从业年限	说明
		任职日期	离任日期		
钱亚婷	基金经理	2023-03-02	-	7 年	2016-04-05 加入中欧基金管理有限公司，历任中欧基金管理有限公司分析师、基金经理助理。

注：1、任职日期和离任日期一般情况下指公司作出决定之日；若该基金经理自基金合同生效日起即任职，则任职日期为基金合同生效日。

2、证券从业的含义遵从《证券投资基金经营机构董事、监事、高级管理人员及从业人员监督管理办法》等相关规定。

### 4.2 管理人对报告期内本基金运作合规守信情况的说明

本报告期内，本基金管理人严格遵循了《证券投资基金法》及其各项实施细则、本基金基金合同和其他相关法律法规的规定，本着诚实信用、勤勉尽责、取信于市场、取信于社会的原则管理和运用基金资产，为基金份额持有人谋求最大利益。本报告期内，基金投资管理符合有关法规和基金合同的规定，无违法违规、未履行基金合同承诺或损害基金份额持有人利益的行为。

### 4.3 公平交易专项说明

#### 4.3.1 公平交易制度的执行情况

本报告期内，本基金管理人严格按照《证券投资基金管理公司公平交易制度指导意见》及公司内部相关制度等规定，从研究分析、投资决策、交易执行、事后监控等环节严格把关，通过系统和人工等方式在各个环节严格控制交易公平执行。本报告期内，本基金管理人公平交易制度和控制方法总体执行情况良好，不同投资组合之间不存在非公平交易或利益输送的情况。

#### 4.3.2 异常交易行为的专项说明

本报告期内，公司旗下所有投资组合参与的交易所公开竞价交易中，同日反向交易成交较少的单边交易量超过该证券当日成交量的 5% 的交易共有 35 次，为量化策略组合因投资策略需要发生的反向交易，公司内部风控对上述交易均履行相应控制程序。

本报告期内，未发现本基金有可能导致不公平交易和利益输送的异常交易。

### 4.4 报告期内基金的投资策略和运作分析

回顾三季度，随着一系列宏观调控政策不断落地，实体部门逐渐回暖，制造业 PMI 连续 3 个月改善，并在 9 月到达扩张区间，国内企业生产经营活动回升向好。非制造业 PMI 连续处于荣枯线上方，反映了消费和服务业的景气复苏延续。传统顺周期方面，购买首套房贷款“认房不用认贷”政策推出后，二手房成交量略微转暖，但还未传导到房地产销售和新开工数据上，因此上游资源品需求不足，PPI 相对较弱，有利于中游制造业复苏和战略新兴产业的表现。展望未来一个季度，我们对经济进一步企稳向好保有信心。本基金是以中证 1000 指数为基准的指数增强产品，对标基准在行业上保持了相对均衡配置，跟踪误差控制在合理范围内。我们看好中证 1000 指数为代表的小盘风格，这是因为从宏观角度来看，当前经济还未全面复苏，宽松的货币环境不会改变，同时 PPI 位置较低，利好有投资扩产需求的小盘成长股。从产业微观角度来看，我国的经济发展处于新旧产业逐步切换的过程中，在战略新兴产业的各环节中，有许多细分赛道存在国产替代或者渗透率提升的投资机会。我们的投资方法是以企业未来一个季度到一年的业绩为抓手，是基本面逻辑驱动叠加数据赋能的投资方式。在三季度里，我们遵循基本面量化的选股思路，重点在机械设备、计算机、基础化工、汽车及零部件行业进行深入研究。这些行业在 PPI 下行、制造成本降低的过程中，毛利率有修复的预期，同时叠加库存周期的需求端改善，因此基本面改善空间较大。

### 4.5 报告期内基金的业绩表现

本报告期内，基金 A 类份额净值增长率为-6.88%，同期业绩比较基准收益率为-7.52%；基金

C 类份额净值增长率为-7.03%，同期业绩比较基准收益率为-7.52%。

#### 4.6 报告期内基金持有人数或基金资产净值预警说明

本报告期内基金管理人无应说明预警信息。

### § 5 投资组合报告

#### 5.1 报告期末基金资产组合情况

序号	项目	金额（元）	占基金总资产的比例（%）
1	权益投资	1,184,374,291.22	91.90
	其中：股票	1,184,374,291.22	91.90
2	基金投资	-	-
3	固定收益投资	17,158,702.74	1.33
	其中：债券	17,158,702.74	1.33
	资产支持证券	-	-
4	贵金属投资	-	-
5	金融衍生品投资	-	-
6	买入返售金融资产	-	-
	其中：买断式回购的买入返售金融资产	-	-
7	银行存款和结算备付金合计	76,304,403.31	5.92
8	其他资产	10,948,687.15	0.85
9	合计	1,288,786,084.42	100.00

#### 5.2 报告期末按行业分类的股票投资组合

##### 5.2.1 报告期末指数投资按行业分类的境内股票投资组合

代码	行业类别	公允价值（元）	占基金资产净值比例（%）
A	农、林、牧、渔业	15,730,742.50	1.23
B	采矿业	10,302,965.00	0.80
C	制造业	753,418,420.87	58.67
D	电力、热力、燃气及水生产和供应业	1,211,572.00	0.09
E	建筑业	19,113,378.00	1.49
F	批发和零售业	24,092,411.01	1.88
G	交通运输、仓储和邮政业	13,786,133.92	1.07
H	住宿和餐饮业	-	-
I	信息传输、软件和信息技术服务业	125,520,403.22	9.78
J	金融业	3,686,199.10	0.29
K	房地产业	2,766,095.00	0.22
L	租赁和商务服务业	9,515,940.40	0.74

M	科学研究和技术服务业	5,760,198.00	0.45
N	水利、环境和公共设施管理业	12,648,701.00	0.99
O	居民服务、修理和其他服务业	-	-
P	教育	-	-
Q	卫生和社会工作	1,485,800.00	0.12
R	文化、体育和娱乐业	11,083,025.00	0.86
S	综合	5,573,506.44	0.43
	合计	1,015,695,491.46	79.10

### 5.2.2 报告期末积极投资按行业分类的境内股票投资组合

代码	行业类别	公允价值（元）	占基金资产净值比例（%）
A	农、林、牧、渔业	7,242,227.00	0.56
B	采矿业	-	-
C	制造业	112,455,873.76	8.76
D	电力、热力、燃气及水生产和供应业	-	-
E	建筑业	831,330.50	0.06
F	批发和零售业	1,032,083.02	0.08
G	交通运输、仓储和邮政业	4,324,125.00	0.34
H	住宿和餐饮业	-	-
I	信息传输、软件和信息技术服务业	29,400,709.78	2.29
J	金融业	-	-
K	房地产业	-	-
L	租赁和商务服务业	1,151,998.50	0.09
M	科学研究和技术服务业	10,452,808.20	0.81
N	水利、环境和公共设施管理业	-	-
O	居民服务、修理和其他服务业	-	-
P	教育	885,198.00	0.07
Q	卫生和社会工作	902,446.00	0.07
R	文化、体育和娱乐业	-	-
S	综合	-	-
	合计	168,678,799.76	13.14

### 5.2.3 报告期末按行业分类的港股通投资股票投资组合

本基金本报告期末未持有港股通投资股票。

## 5.3 期末按公允价值占基金资产净值比例大小排序的股票投资明细

### 5.3.1 报告期末指数投资按公允价值占基金资产净值比例大小排序的前十名股票投资明细

序号	股票代码	股票名称	数量（股）	公允价值（元）	占基金资产净值比例（%）
1	002006	精功科技	784,265	13,403,088.85	1.04



2	002891	中宠股份	569,360	13,351,492.00	1.04
3	600480	凌云股份	1,405,800	13,186,404.00	1.03
4	002747	埃斯顿	588,400	12,980,104.00	1.01
5	603520	司太立	824,700	12,749,862.00	0.99
6	600284	浦东建设	1,732,800	12,042,960.00	0.94
7	301050	雷电微力	201,900	12,031,221.00	0.94
8	300267	尔康制药	3,539,800	11,999,922.00	0.93
9	600789	鲁抗医药	1,763,800	11,993,840.00	0.93
10	600400	红豆股份	3,850,200	11,974,122.00	0.93

### 5.3.2 报告期末积极投资按公允价值占基金资产净值比例大小排序的前五名股票投资明细

序号	股票代码	股票名称	数量（股）	公允价值（元）	占基金资产净值比例（%）
1	002965	祥鑫科技	282,815	11,550,164.60	0.90
2	002458	益生股份	644,900	7,242,227.00	0.56
3	300213	佳讯飞鸿	801,400	6,467,298.00	0.50
4	300548	博创科技	186,200	6,284,250.00	0.49
5	688618	三旺通信	83,662	5,915,740.02	0.46

### 5.4 报告期末按债券品种分类的债券投资组合

序号	债券品种	公允价值（元）	占基金资产净值比例（%）
1	国家债券	17,158,702.74	1.34
2	央行票据	-	-
3	金融债券	-	-
	其中：政策性金融债	-	-
4	企业债券	-	-
5	企业短期融资券	-	-
6	中期票据	-	-
7	可转债（可交换债）	-	-
8	同业存单	-	-
9	其他	-	-
10	合计	17,158,702.74	1.34

### 5.5 报告期末按公允价值占基金资产净值比例大小排序的前五名债券投资明细

序号	债券代码	债券名称	数量（张）	公允价值（元）	占基金资产净值比例（%）
1	019703	23 国债 10	120,000	12,096,361.64	0.94
2	019670	22 国债 05	50,000	5,062,341.10	0.39

### 5.6 报告期末按公允价值占基金资产净值比例大小排序的前十名资产支持证券投资明细

本基金本报告期末未持有资产支持证券。

## 5.7 报告期末按公允价值占基金资产净值比例大小排序的前五名贵金属投资明细

本基金本报告期末未持有贵金属。

## 5.8 报告期末按公允价值占基金资产净值比例大小排序的前五名权证投资明细

本基金本报告期末未持有权证。

## 5.9 报告期末本基金投资的股指期货交易情况说明

### 5.9.1 报告期末本基金投资的股指期货持仓和损益明细

代码	名称	持仓量 (买/卖)	合约市值(元)	公允价值变动 (元)	风险说明
IM2310	IM2310	12	14,568,000.00	-39,622.86	套保
IM2312	IM2312	5	6,049,000.00	-22,228.57	套保
公允价值变动总额合计 (元)					-61,851.43
股指期货投资本期收益 (元)					-950,707.53
股指期货投资本期公允价值变动 (元)					-1,600,131.43

### 5.9.2 本基金投资股指期货的投资政策

基金参与股指期货交易，应当根据风险管理的原则，以套期保值为目的。在此基础上，主要选择流动性好、交易活跃的股指期货合约，以提高投资效率，从而更好地跟踪标的指数。

## 5.10 报告期末本基金投资的国债期货交易情况说明

### 5.10.1 本期国债期货投资政策

基金参与国债期货交易，应当根据风险管理的原则，以套期保值为目的。基金管理人将充分考虑国债期货的流动性和风险收益特征，在风险可控的前提下，适度参与国债期货投资。

### 5.10.2 报告期末本基金投资的国债期货持仓和损益明细

本基金本报告期末未持有国债期货。

### 5.10.3 本期国债期货投资评价

本基金本报告期末未持有国债期货。

## 5.11 投资组合报告附注

5.11.1 本基金投资的前十名证券的发行主体本报告期内没有被监管部门立案调查，或在报告编制日前一年收到公开谴责、处罚的情形。

5.11.2 本基金投资的前十名股票中，没有投资于超出基金合同规定备选库之外的

股票。

### 5.11.3 其他资产构成

序号	名称	金额（元）
1	存出保证金	2,474,040.00
2	应收证券清算款	-
3	应收股利	-
4	应收利息	-
5	应收申购款	8,474,647.15
6	其他应收款	-
7	其他	-
8	合计	10,948,687.15

### 5.11.4 报告期末持有的处于转股期的可转换债券明细

本基金本报告期末未持有处于转股期的可转换债券。

### 5.11.5 报告期末前十名股票中存在流通受限情况的说明

#### 5.11.5.1 报告期末指数投资前十名股票中存在流通受限情况的说明

本基金本报告期末指数投资前十名股票中不存在流通受限情况。

#### 5.11.5.2 报告期末积极投资前五名股票中存在流通受限情况的说明

本基金本报告期末积极投资前五名股票中不存在流通受限情况。

### 5.11.6 投资组合报告附注的其他文字描述部分

本报告中因四舍五入原因，投资组合报告中市值占总资产或净资产比例的分项之和与合计可能存在尾差。

## §6 开放式基金份额变动

单位：份

项目	中欧中证 1000 指数增强 A	中欧中证 1000 指数增强 C
报告期期初基金份额总额	750,673,420.93	421,055,922.77
报告期期间基金总申购份额	201,357,468.90	659,974,962.40
减：报告期期间基金总赎回份额	247,800,114.83	416,908,701.90
报告期期间基金拆分变动份额（份额减少以“-”填列）	-	-
报告期期末基金份额总额	704,230,775.00	664,122,183.27

注：总申购份额含红利再投、转换入份额，总赎回份额含转换出份额。

## §7 基金管理人运用固有资金投资本基金情况

### 7.1 基金管理人持有本基金份额变动情况

本基金管理人本报告期内未持有本基金份额。

### 7.2 基金管理人运用固有资金投资本基金交易明细

本基金管理人本报告期内无申购、赎回本基金的情况。

## § 8 影响投资者决策的其他重要信息

### 8.1 报告期内单一投资者持有基金份额比例达到或超过 20%的情况

投资者类别	报告期内持有基金份额变化情况					报告期末持有基金情况	
	序号	持有基金份额比例达到或者超过 20%的时间区间	期初份额	申购份额	赎回份额	持有份额	份额占比
机构	1	2023 年 08 月 30 日至 2023 年 09 月 30 日	0.00	282,580,534.98	0.00	282,580,534.98	20.65%
产品特有风险							
本基金本报告期存在单一投资者持有基金份额比例超过 20%的情况，在市场情况突变的情况下，可能出现集中甚至巨额赎回从而引发基金的流动性风险，本基金管理人将对申购赎回进行审慎的应对，并在基金运作中对流动性进行严格的管理，降低流动性风险，保护中小投资者利益。							

注：申购份额含红利再投份额、转换入份额，赎回份额含转换出份额。

### 8.2 影响投资者决策的其他重要信息

无。

## § 9 备查文件目录

### 9.1 备查文件目录

- 1、中欧中证 1000 指数增强型证券投资基金相关批准文件
- 2、《中欧中证 1000 指数增强型证券投资基金基金合同》
- 3、《中欧中证 1000 指数增强型证券投资基金托管协议》
- 4、《中欧中证 1000 指数增强型证券投资基金招募说明书》
- 5、基金管理人业务资格批件、营业执照
- 6、本报告期内在中国证监会指定媒介上公开披露的各项公告

## 9.2 存放地点

基金管理人的办公场所。

## 9.3 查阅方式

投资者可登录基金管理人网站 ([www.zofund.com](http://www.zofund.com)) 查阅，或在营业时间内至基金管理人办公场所免费查阅。

投资者对本报告书如有疑问，可咨询本基金管理人中欧基金管理有限公司：

客户服务中心电话：021-68609700，400-700-9700

中欧基金管理有限公司

2023 年 10 月 25 日