

中金量化多策略灵活配置混合型证券投资
基金
2022 年第 4 季度报告

2022 年 12 月 31 日

基金管理人：中金基金管理有限公司

基金托管人：中国建设银行股份有限公司

报告送出日期：2023 年 1 月 20 日

§ 1 重要提示

基金管理人的董事会及董事保证本报告中所载资料不存在虚假记载、误导性陈述或重大遗漏，并对其内容的真实性、准确性和完整性承担个别及连带责任。

基金托管人中国建设银行股份有限公司根据本基金合同规定，于 2023 年 1 月 19 日复核了本报告中的财务指标、净值表现和投资组合报告等内容，保证复核内容不存在虚假记载、误导性陈述或者重大遗漏。

基金管理人承诺以诚实信用、勤勉尽责的原则管理和运用基金资产，但不保证基金一定盈利。

基金的过往业绩并不代表其未来表现。投资有风险，投资者在作出投资决策前应仔细阅读本基金的招募说明书。

本报告中财务资料未经审计。

本报告期自 2022 年 10 月 1 日起至 2022 年 12 月 31 日止。

§ 2 基金产品概况

基金简称	中金量化多策略
基金主代码	003582
基金运作方式	契约型开放式
基金合同生效日	2016 年 11 月 10 日
报告期末基金份额总额	10,379,239.50 份
投资目标	本基金通过量化模型合理配置资产权重、精选个股，在严格控制投资风险的前提下，力求实现基金资产的稳定增值。
投资策略	本基金的量化选股模型在注重基本面研究的同时，结合多种统计量化策略，主要包括多因子模型和统计套利模型等多种量化策略。本基金在股票投资过程中将保持模型选股并构建股票投资组合的投资策略，强调投资纪律、降低随意性投资带来的风险，力争基金资产长期稳定增值。具体包括：1、量化选股策略；2、存托凭证投资策略；3、其他策略。详见《中金量化多策略灵活配置混合型证券投资基金基金合同》。
业绩比较基准	沪深 300 指数收益率*80%+中证全债指数收益率*20%。
风险收益特征	本基金为混合型基金，理论上其预期风险与预期收益水平低于股票型证券投资基金，高于债券型证券投资基金和货币市场基金。
基金管理人	中金基金管理有限公司
基金托管人	中国建设银行股份有限公司

§ 3 主要财务指标和基金净值表现

3.1 主要财务指标

单位：人民币元

主要财务指标	报告期（2022 年 10 月 1 日-2022 年 12 月 31 日）
1. 本期已实现收益	-1,115,997.76
2. 本期利润	-246,750.02
3. 加权平均基金份额本期利润	-0.0234
4. 期末基金资产净值	11,020,462.15
5. 期末基金份额净值	1.0618

注：1. 本期已实现收益指基金本期利息收入、投资收益、其他收入（不含公允价值变动收益）扣除相关费用后的余额，本期利润为本期已实现收益加上本期公允价值变动收益；

2. 本报告所列示的基金业绩指标不包括持有人认购或交易基金的各项费用，计入费用后实际收益水平要低于所列数字。

3.2 基金净值表现

3.2.1 基金份额净值增长率及其与同期业绩比较基准收益率的比较

阶段	净值增长率 ①	净值增长率 标准差②	业绩比较基 准收益率③	业绩比较基 准收益率标 准差④	①-③	②-④
过去三个月	-1.56%	1.18%	1.46%	1.03%	-3.02%	0.15%
过去六个月	-16.19%	1.17%	-10.71%	0.88%	-5.48%	0.29%
过去一年	-28.60%	1.30%	-16.88%	1.02%	-11.72%	0.28%
过去三年	3.15%	1.30%	-1.11%	1.04%	4.26%	0.26%
过去五年	18.50%	1.28%	3.59%	1.04%	14.91%	0.24%
自基金合同 生效起至今	22.88%	1.18%	19.51%	0.96%	3.37%	0.22%

3.2.2 自基金合同生效以来基金累计净值增长率变动及其与同期业绩比较基准收益率变动的比较

中金量化多策略累计净值增长率与同期业绩比较基准收益率的历史走势对比图

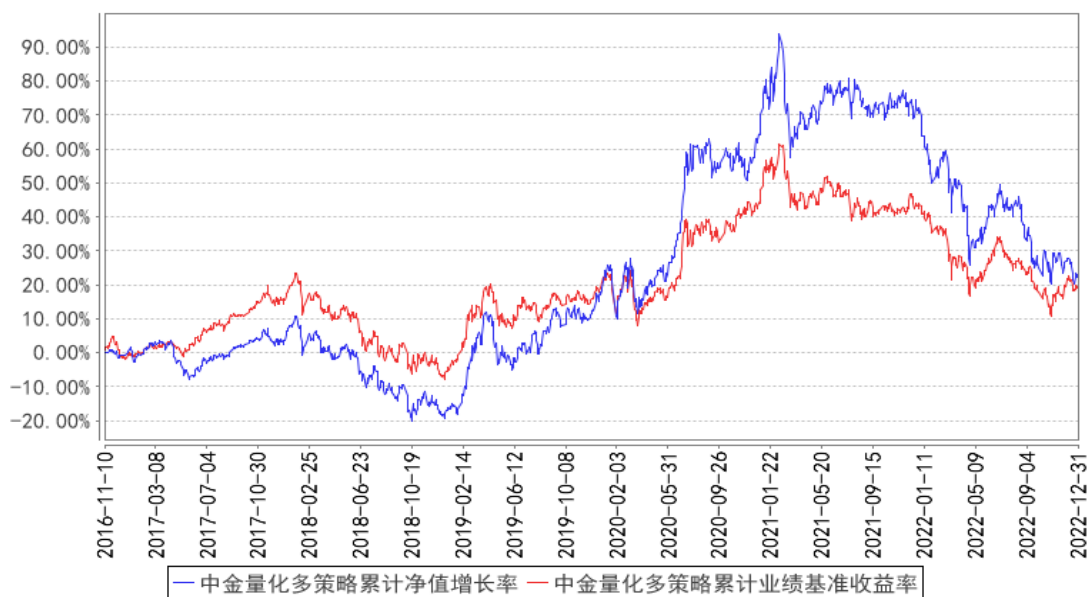

§ 4 管理人报告

4.1 基金经理（或基金经理小组）简介

姓名	职务	任本基金的基金经理期限		证券从业年限	说明
		任职日期	离任日期		
刘重晋	本基金基金经理	2017年8月2日	-	10年	刘重晋先生，理学博士。历任松河投资咨询（深圳）有限公司副总经理、量化研究员。现任中金基金管理有限公司量化指数部基金经理。
王阳峰	本基金基金经理	2022年2月18日	-	9年	王阳峰先生，理学硕士。历任泰达宏利基金管理有限公司金融工程部投资经理、嘉实基金管理有限公司投资经理。现任中金基金管理有限公司量化指数部基金经理。

注：上述任职日期、离任日期根据本基金管理人对外披露的任免日期填写。

4.1.1 期末兼任私募资产管理计划投资经理的基金经理同时管理的产品情况

本报告期，本基金不存在基金经理兼任私募资产管理计划投资经理的情形。

4.2 管理人对报告期内本基金运作合规守信情况的说明

本报告期内，本基金管理人严格遵守《中华人民共和国证券投资基金法》、《公开募集证券投资基金运作管理办法》、《证券投资基金管理公司公平交易制度指导意见》、《基金管理公司开展投资、研究活动防控内幕交易指导意见》、基金合同和其他法律法规，本着诚实信用、勤勉尽责、安全高效的原则管理和运用基金资产，在控制投资风险的基础上，为基金份额持有人谋求最大利益，没有损害基金份额持有人利益行为。

4.3 公平交易专项说明

4.3.1 公平交易制度的执行情况

本基金管理人一直坚持公平对待旗下所有投资组合，严格执行证监会《证券投资基金管理公司公平交易制度指导意见》和公司内部公平交易制度，规范投资、研究和交易等各相关流程，通过系统控制和人工监控等方式在各环节严格控制，确保公平对待不同投资组合，切实防范利益输送。

本报告期内，本基金运作符合法律法规和公司公平交易制度的规定。

4.3.2 异常交易行为的专项说明

报告期内未发现本基金存在异常交易行为。

本报告期内，本公司所有投资组合参与的交易所公开竞价同日反向交易成交较少的单边交易量未超过该证券当日成交量的 5%。

4.4 报告期内基金的投资策略和运作分析

本基金采用量化与基本面相结合的投资策略。通过量化指标建模，对基金的仓位进行调整，对股票初步筛选出指标较好的候选股票；再使用主动投资策略，通过对宏观经济研究、行业分析、公司估值和基本面的分析，以及公司上下游产业链情况、经营情况、盈利能力等的分析进行股票的筛选，构建股票组合。接下来会密切监控市场变化以及策略表现，积极应对，在控制风险的同时力争获得更好的收益。

回顾四季度，A 股市场探底回升，风格表现轮动加快。党的二十大会议成功召开，科技自强相关主题引领市场反弹，信创、半导体等板块率先开启上涨走势；疫情防控政策不断优化，经济企稳预期提振风险偏好，食品饮料、消费服务等板块创出阶段性反弹。

四季度，A 股市场经二次探底之后开始反弹，主要宽基指数录得正收益。其中，沪深 300 上涨 1.75%，中证 500 上涨 2.63%，中证 1000 上涨 2.56%，创业板指上涨 2.53%。风格方面，小盘略强于大盘，价值优于成长。行业方面，社服、计算机、传媒、医药生物等行业表现较好，煤炭、石油石化、电力设备、有色金属等行业表现不佳。

展望未来，我们对国内权益市场表现持相对积极的看法，各类不确定性因素更多影响的或是节奏而非方向。第一，市场经历曲折调整后，主要宽基指数估值已处于历史相对低位水平；第二，市场 2022 年二次探底走势符合 A 股历史中期底部结构特征；第三，国内经济在各类政策支持下或将逐步复苏，上市公司盈利预期有望边际好转。投资风格方面，我们认为：在经济复苏预期不断抬升，财政货币政策继续发力，微观流动性相对宽松，投资者情绪边际修复，风格性价比剪刀差

收窄的背景下，国内权益市场各类投资风格之间的表现差异可能更多是阶段性的。2023 年全年来看，成长、质量、价值、市值等主要投资风格表现或相对均衡，不同风格内部选股宽度较今年可能更大，将为投资者提供更多自下而上的选择机会。

4.5 报告期内基金的业绩表现

截至本报告期末本基金份额净值为 1.0618 元；本报告期基金份额净值增长率为-1.56%，业绩比较基准收益率为 1.46%。

4.6 报告期内基金持有人数或基金资产净值预警说明

本报告期内，本基金存在连续 60 个工作日基金资产净值低于五千万元的情形，本基金管理人已向中国证监会报告并提出解决方案，已于 2022 年 12 月 12 日发布《中金量化多策略灵活配置混合型证券投资基金以通讯方式召开基金份额持有人大会的公告》，审议《关于终止中金量化多策略灵活配置混合型证券投资基金基金合同有关事项的议案》，会议投票表决起止时间为自 2022 年 12 月 15 日起至 2023 年 1 月 31 日 17:00 止。本基金未出现连续 20 个工作日基金份额持有人数量不满两百人的情形。

§ 5 投资组合报告

5.1 报告期末基金资产组合情况

序号	项目	金额（元）	占基金总资产的比例（%）
1	权益投资	9,858,735.85	88.80
	其中：股票	9,858,735.85	88.80
2	基金投资	-	-
3	固定收益投资	732,314.76	6.60
	其中：债券	732,314.76	6.60
	资产支持证券	-	-
4	贵金属投资	-	-
5	金融衍生品投资	-	-
6	买入返售金融资产	-	-
	其中：买断式回购的买入返售金融资产	-	-
7	银行存款和结算备付金合计	357,091.98	3.22
8	其他资产	154,155.01	1.39
9	合计	11,102,297.60	100.00

5.2 报告期末按行业分类的股票投资组合

5.2.1 报告期末按行业分类的境内股票投资组合

代码	行业类别	公允价值（元）	占基金资产净值比例（%）
A	农、林、牧、渔业	123,056.00	1.12
B	采矿业	20,377.00	0.18
C	制造业	7,877,187.73	71.48
D	电力、热力、燃气及水生产和供应业	91,866.00	0.83
E	建筑业	21,320.00	0.19
F	批发和零售业	155,675.00	1.41
G	交通运输、仓储和邮政业	122,543.00	1.11
H	住宿和餐饮业	103,446.00	0.94
I	信息传输、软件和信息技术服务业	492,170.12	4.47
J	金融业	36,311.00	0.33
K	房地产业	40,419.00	0.37
L	租赁和商务服务业	21,603.00	0.20
M	科学研究和技术服务业	425,125.00	3.86
N	水利、环境和公共设施管理业	83,950.00	0.76
O	居民服务、修理和其他服务业	-	-
P	教育	-	-
Q	卫生和社会工作	92,843.00	0.84
R	文化、体育和娱乐业	124,996.00	1.13
S	综合	25,848.00	0.23
	合计	9,858,735.85	89.46

5.2.2 报告期末按行业分类的港股通投资股票投资组合

本基金本报告期末未持有港股通股票资产。

5.3 期末按公允价值占基金资产净值比例大小排序的股票投资明细

5.3.1 报告期末按公允价值占基金资产净值比例大小排序的前十名股票投资明细

序号	股票代码	股票名称	数量（股）	公允价值（元）	占基金资产净值比例（%）
1	600519	贵州茅台	200	345,400.00	3.13
2	000333	美的集团	5,500	284,900.00	2.59
3	300750	宁德时代	600	236,052.00	2.14
4	000568	泸州老窖	900	201,852.00	1.83
5	600809	山西汾酒	700	199,493.00	1.81
6	300014	亿纬锂能	1,900	167,010.00	1.52
7	000651	格力电器	4,400	142,208.00	1.29
8	600690	海尔智家	5,700	139,422.00	1.27
9	603259	药明康德	1,600	129,600.00	1.18
10	002594	比亚迪	500	128,485.00	1.17

5.4 报告期末按债券品种分类的债券投资组合

序号	债券品种	公允价值（元）	占基金资产净值比例（%）
1	国家债券	732,314.76	6.65
2	央行票据	-	-
3	金融债券	-	-
	其中：政策性金融债	-	-
4	企业债券	-	-
5	企业短期融资券	-	-
6	中期票据	-	-
7	可转债（可交换债）	-	-
8	同业存单	-	-
9	其他	-	-
10	合计	732,314.76	6.65

5.5 报告期末按公允价值占基金资产净值比例大小排序的前五名债券投资明细

序号	债券代码	债券名称	数量（张）	公允价值（元）	占基金资产净值比例（%）
1	019666	22 国债 01	4,000	408,083.84	3.70
2	019674	22 国债 09	3,000	303,852.25	2.76
3	019629	20 国债 03	200	20,378.67	0.18

5.6 报告期末按公允价值占基金资产净值比例大小排序的前十名资产支持证券投资 明细

本基金本报告期末未持有资产支持证券。

5.7 报告期末按公允价值占基金资产净值比例大小排序的前五名贵金属投资明细

本基金本报告期末未持有贵金属投资。

5.8 报告期末按公允价值占基金资产净值比例大小排序的前五名权证投资明细

本基金本报告期末未持有权证投资。

5.9 报告期末本基金投资的股指期货交易情况说明

5.9.1 报告期末本基金投资的股指期货持仓和损益明细

本基金本报告期末未持有股指期货。

5.9.2 本基金投资股指期货的投资政策

本基金本报告期末未持有股指期货。

5.10 报告期末本基金投资的国债期货交易情况说明

5.10.1 本期国债期货投资政策

本报告期末，本基金无国债期货投资。

5.10.2 报告期末本基金投资的国债期货持仓和损益明细

本报告期末，本基金无国债期货投资。

5.10.3 本期国债期货投资评价

本报告期末，本基金无国债期货投资。

5.11 投资组合报告附注

5.11.1 本基金投资的前十名证券的发行主体本期是否出现被监管部门立案调查，或在报告编制日前一年内受到公开谴责、处罚的情形

本基金投资的前十名证券的发行主体本期未出现被监管部门立案调查，或在报告编制日前一年内受到公开谴责、处罚的情形。

5.11.2 基金投资的前十名股票是否超出基金合同规定的备选股票库

本基金投资的前十名股票未超出基金合同规定的备选股票库。

5.11.3 其他资产构成

序号	名称	金额（元）
1	存出保证金	3,235.55
2	应收证券清算款	150,919.46
3	应收股利	-
4	应收利息	-
5	应收申购款	-
6	其他应收款	-
7	其他	-
8	合计	154,155.01

5.11.4 报告期末持有的处于转股期的可转换债券明细

基金本报告期末未持有处于转股期的可转换债券。

5.11.5 报告期末前十名股票中存在流通受限情况的说明

本基金本报告期末前十名股票中不存在流通受限情况。

5.11.6 投资组合报告附注的其他文字描述部分

由于四舍五入原因，分项之和与合计项之间可能存在尾差。

§ 6 开放式基金份额变动

单位：份

报告期期初基金份额总额	14,551,912.49
报告期期间基金总申购份额	9,935.69
减：报告期期间基金总赎回份额	4,182,608.68
报告期期间基金拆分变动份额（份额减少以“-”填列）	-
报告期期末基金份额总额	10,379,239.50

§ 7 基金管理人运用固有资金投资本基金情况

7.1 基金管理人持有本基金份额变动情况

单位：份

报告期期初管理人持有的本基金份额	2,430,527.42
报告期期间买入/申购总份额	-
报告期期间卖出/赎回总份额	-
报告期期末管理人持有的本基金份额	2,430,527.42
报告期期末持有的本基金份额占基金总份额比例（%）	23.42

7.2 基金管理人运用固有资金投资本基金交易明细

本报告期内，基金管理人未运用固有资金申购、赎回、买卖本基金份额。

§ 8 影响投资者决策的其他重要信息

8.1 报告期内单一投资者持有基金份额比例达到或超过 20%的情况

投资者类别	报告期内持有基金份额变化情况					报告期末持有基金情况	
	序号	持有基金份额比例达到或者超过 20%的时间区间	期初份额	申购份额	赎回份额	持有份额	份额占比（%）
自有资金	1	2022 年 10 月 11 日 - 2022 年 12 月 31 日	2,430,527.42	0.00	0.00	2,430,527.42	23.42

产品特有风险

本基金在报告期内存在单一投资者持有基金份额比例达到或者超过基金总份额 20%的情形。如遇投资者巨额赎回或集中赎回，基金管理人可能无法以合理的价格及时变现基金资产，有可能对基

金净值产生一定的影响；极端情况下可能引发基金的流动性风险，发生暂停赎回或延缓支付赎回款项的情形；在特定情况下，若持有基金份额占比较高的投资者大量赎回本基金，可能导致在其赎回后本基金资产规模持续低于正常运作水平，从而可能面临基金合同终止等基金合同中约定的情形。

8.2 影响投资者决策的其他重要信息

本报告期内，本基金不存在影响投资者决策的其他重要信息。

§ 9 备查文件目录

9.1 备查文件目录

- 1、中国证监会准予中金量化多策略灵活配置混合型证券投资基金募集注册的文件
- 2、《中金量化多策略灵活配置混合型证券投资基金基金合同》
- 3、《中金量化多策略灵活配置混合型证券投资基金托管协议》
- 4、《中金量化多策略灵活配置混合型证券投资基金招募说明书》及其更新
- 5、中金量化多策略灵活配置混合型证券投资基金申请募集注册的法律意见书
- 6、基金管理人业务资格批复、营业执照
- 7、基金托管人业务资格批复、营业执照
- 8、报告期内中金量化多策略灵活配置混合型证券投资基金在指定媒介上发布的各项公告
- 9、中国证监会要求的其他文件

9.2 存放地点

备查文件存放于基金管理人和/或基金托管人的住所。

9.3 查阅方式

投资者可在基金管理人和/或基金托管人的住所免费查阅备查文件。在支付工本费后，投资者可在合理时间内取得备查文件的复制件或复印件。

投资者对本报告书如有疑问，可咨询基金管理人。

咨询电话：（86）010-63211122 400-868-1166

传真：（86）010-66159121

中金基金管理有限公司

2023 年 1 月 20 日