

长城新兴产业灵活配置混合型证券投资基金

2025 年中期报告

2025 年 6 月 30 日

基金管理人：长城基金管理有限公司

基金托管人：中国建设银行股份有限公司

送出日期：2025 年 8 月 29 日

§ 1 重要提示及目录

1.1 重要提示

基金管理人的董事会、董事保证本报告所载资料不存在虚假记载、误导性陈述或重大遗漏，并对其内容的真实性、准确性和完整性承担个别及连带的法律责任。本中期报告已经三分之二以上独立董事签字同意，并由董事长签发。

基金托管人中国建设银行股份有限公司根据本基金合同规定，于 2025 年 08 月 28 日复核了本报告中的财务指标、净值表现、利润分配情况、财务会计报告、投资组合报告等内容，保证复核内容不存在虚假记载、误导性陈述或者重大遗漏。

基金管理人承诺以诚实信用、勤勉尽责的原则管理和运用基金资产，但不保证基金一定盈利。

基金的过往业绩并不代表其未来表现。投资有风险，投资者在作出投资决策前应仔细阅读本基金的招募说明书及其更新。

本报告中财务资料未经审计。

本报告期自 2025 年 01 月 01 日起至 2025 年 06 月 30 日止。

1.2 目录

§ 1 重要提示及目录	2
1.1 重要提示	2
1.2 目录	3
§ 2 基金简介	5
2.1 基金基本情况	5
2.2 基金产品说明	5
2.3 基金管理人和基金托管人	5
2.4 信息披露方式	6
2.5 其他相关资料	6
§ 3 主要财务指标和基金净值表现	6
3.1 主要会计数据和财务指标	6
3.2 基金净值表现	7
§ 4 管理人报告	9
4.1 基金管理人及基金经理情况	9
4.2 管理人对报告期内本基金运作合规守信情况的说明	11
4.3 管理人对报告期内公平交易情况的专项说明	11
4.4 管理人对报告期内基金的投资策略和业绩表现的说明	11
4.5 管理人对宏观经济、证券市场及行业走势的简要展望	12
4.6 管理人对报告期内基金估值程序等事项的说明	13
4.7 管理人对报告期内基金利润分配情况的说明	13
4.8 报告期内管理人对本基金持有人数或基金资产净值预警情形的说明	13
§ 5 托管人报告	13
5.1 报告期内本基金托管人合规守信情况声明	13
5.2 托管人对报告期内本基金投资运作合规守信、净值计算、利润分配等情况的说明	14
5.3 托管人对本中期报告中财务信息等内容真实、准确和完整发表意见	14
§ 6 半年度财务会计报告（未经审计）	14
6.1 资产负债表	14
6.2 利润表	15
6.3 净资产变动表	17
6.4 报表附注	19
§ 7 投资组合报告	39
7.1 期末基金资产组合情况	39
7.2 报告期末按行业分类的股票投资组合	39
7.3 期末按公允价值占基金资产净值比例大小排序的所有股票投资明细	40
7.4 报告期内股票投资组合的重大变动	41
7.5 期末按债券品种分类的债券投资组合	45
7.6 期末按公允价值占基金资产净值比例大小排序的前五名债券投资明细	45
7.7 期末按公允价值占基金资产净值比例大小排序的所有资产支持证券投资明细	45
7.8 报告期末按公允价值占基金资产净值比例大小排序的前五名贵金属投资明细	45

7.9 期末按公允价值占基金资产净值比例大小排序的前五名权证投资明细	46
7.10 本基金投资股指期货的投资政策	46
7.11 报告期末本基金投资的国债期货交易情况说明	46
7.12 投资组合报告附注	46
§ 8 基金份额持有人信息	47
8.1 期末基金份额持有人户数及持有人结构	47
8.2 期末基金管理人的从业人员持有本基金的情况	47
8.3 期末基金管理人的从业人员持有本开放式基金份额总量区间情况	47
§ 9 开放式基金份额变动	48
§ 10 重大事件揭示	48
10.1 基金份额持有人大会决议	48
10.2 基金管理人、基金托管人的专门基金托管部门的重大人事变动	48
10.3 涉及基金管理人、基金财产、基金托管业务的诉讼	49
10.4 基金投资策略的改变	49
10.5 为基金进行审计的会计师事务所情况	49
10.6 管理人、托管人及其高级管理人员受稽查或处罚等情况	49
10.7 基金租用证券公司交易单元的有关情况	49
10.8 其他重大事件	55
§ 11 影响投资者决策的其他重要信息	55
11.1 报告期内单一投资者持有基金份额比例达到或超过 20%的情况	55
11.2 影响投资者决策的其他重要信息	55
§ 12 备查文件目录	55
12.1 备查文件目录	55
12.2 存放地点	55
12.3 查阅方式	56

§ 2 基金简介

2.1 基金基本情况

基金名称	长城新兴产业灵活配置混合型证券投资基金	
基金简称	长城新兴产业混合	
基金主代码	000976	
基金运作方式	契约型开放式	
基金合同生效日	2015 年 2 月 17 日	
基金管理人	长城基金管理有限公司	
基金托管人	中国建设银行股份有限公司	
报告期末基金份额总额	42,124,101.41 份	
基金合同存续期	不定期	
下属分级基金的基金简称	长城新兴产业混合 A	长城新兴产业混合 C
下属分级基金的交易代码	000976	019412
报告期末下属分级基金的份额总额	28,264,044.54 份	13,860,056.87 份

2.2 基金产品说明

投资目标	本基金重点关注新兴产业发展过程中带来的投资机会，将在严格控制风险的前提下，追求基金资产的长期稳健增值。
投资策略	<p>本基金将采用“自上而下”的策略进行基金的大类资产配置。本基金主要通过对宏观经济走势、市场政策、利率走势、证券市场估值水平等可能影响证券市场的重要因素进行研究和预测，分析股票市场、债券市场、现金等大类资产的预期风险和收益，动态调整基金大类资产的投资比例，控制系统性风险。</p> <p>本基金投资的新兴产业指以新技术或新需求为基础，对经济社会全局及其长远发展具有重大引领带动作用，知识技术密集、物质资源消耗少、成长潜力大、综合效益好的产业。本基金将在新兴产业范畴下优选具备较高成长性的个股进行投资。在个股选择时，本基金将采用定性研究与定量分析相结合的方法评价拟投资标的的成长能力，构建股票组合。</p>
业绩比较基准	$55\% \times \text{中证新兴产业指数收益率} + 45\% \times \text{中债综合财富指数收益率}$
风险收益特征	本基金的长期平均风险和预期收益率低于股票型基金，高于债券型基金、货币市场基金，属于中等风险、中等收益的基金产品。

2.3 基金管理人和基金托管人

项目		基金管理人	基金托管人
名称		长城基金管理有限公司	中国建设银行股份有限公司
信息披露负责人	姓名	祝函	王小飞
	联系电话	0755-29279006	021-60637103
	电子邮箱	zhuhan@ccfund.com.cn	wangxiaofei.zh@ccb.com

客户服务电话	400-8868-666	021-60637228
传真	0755-29279000	021-60635778
注册地址	深圳市福田区莲花街道福新社区 鹏程一路 9 号广电金融中心 36 层 DEF 单元、38 层、39 层	北京市西城区金融大街 25 号
办公地址	深圳市福田区莲花街道福新社区 鹏程一路 9 号广电金融中心 36 层、38 层、39 层	北京市西城区闹市口大街 1 号 院 1 号楼
邮政编码	518046	100033
法定代表人	王军	张金良

2.4 信息披露方式

本基金选定的信息披露报纸名称	中国证券报
登载基金中期报告正文的管理人互联网网 址	www.ccfund.com.cn
基金中期报告备置地点	基金管理人及基金托管人住所

2.5 其他相关资料

项目	名称	办公地址
注册登记机构	长城基金管理有限公司	深圳市福田区莲花街道福新 社区鹏程一路 9 号广电金融 中心 36 层、38 层、39 层

§ 3 主要财务指标和基金净值表现

3.1 主要会计数据和财务指标

金额单位：人民币元

3.1.1 期间数 据和指标	报告期(2025 年 1 月 1 日-2025 年 6 月 30 日)	
	长城新兴产业混合 A	长城新兴产业混合 C
本期已实现收益	-3,612,187.14	-3,183,747.31
本期利润	1,226,661.24	-6,586,918.94
加权平均基金份 额本期利润	0.0458	-0.9631
本期加权平均净 值利润率	2.00%	-42.24%
本期基金份额净 值增长率	4.08%	3.80%
3.1.2 期末数 据和指标	报告期末(2025 年 6 月 30 日)	

期末可供分配利润	27,549,561.41	13,257,970.70
期末可供分配基金份额利润	0.9747	0.9566
期末基金资产净值	61,706,674.17	29,930,314.92
期末基金份额净值	2.1832	2.1595
3.1.3 累计期末指标	报告期末(2025 年 6 月 30 日)	
基金份额累计净值增长率	118.32%	-1.32%

注：①本期已实现收益指基金本期利息收入、投资收益、其他收入（不含公允价值变动收益）扣除相关费用和信用减值损失后的余额，本期利润为本期已实现收益加上本期公允价值变动收益。

②上述基金业绩指标不包括持有人交易基金的各项费用，计入费用后实际收益水平要低于所列数字。

③“期末可供分配利润”的计算方法采用期末资产负债表中未分配利润与未分配利润中已实现部分的孰低数。

3.2 基金净值表现

3.2.1 基金份额净值增长率及其与同期业绩比较基准收益率的比较

长城新兴产业混合 A

阶段	份额净值增长率①	份额净值增长率标准差②	业绩比较基准收益率③	业绩比较基准收益率标准差④	①—③	②—④
过去一个月	-3.18%	1.71%	2.83%	0.43%	-6.01%	1.28%
过去三个月	-8.03%	2.80%	0.84%	0.77%	-8.87%	2.03%
过去六个月	4.08%	2.64%	-0.05%	0.76%	4.13%	1.88%
过去一年	12.09%	2.29%	13.72%	0.99%	-1.63%	1.30%
过去三年	-25.28%	1.67%	-4.40%	0.77%	-20.88%	0.90%
自基金合同生效起至今	118.32%	1.35%	35.22%	0.90%	83.10%	0.45%

长城新兴产业混合 C

阶段	份额净值增长	份额净值增长率标	业绩比较基准收益	业绩比较基准收益率标准差	①—③	②—④
----	--------	----------	----------	--------------	-----	-----

	率①	准差②	率③	④		
过去一个月	-3.24%	1.71%	2.83%	0.43%	-6.07%	1.28%
过去三个月	-8.15%	2.80%	0.84%	0.77%	-8.99%	2.03%
过去六个月	3.80%	2.64%	-0.05%	0.76%	3.85%	1.88%
过去一年	11.34%	2.29%	13.72%	0.99%	-2.38%	1.30%
过去三年	-	-	-	-	-	-
自基金合同生效 起至今	-1.32%	1.97%	8.54%	0.87%	-9.86%	1.10%

3.2.2 自基金合同生效以来基金份额累计净值增长率变动及其与同期业绩比较基准收益率变动的比较

长城新兴产业混合A累计净值增长率与同期业绩比较基准收益率的历史走势对比图

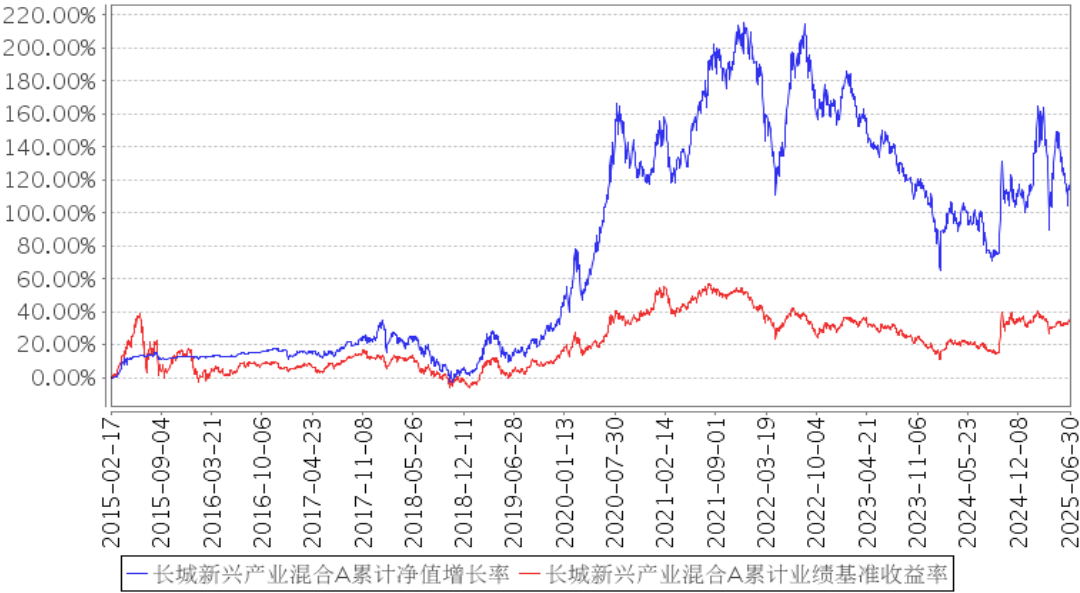

长城新兴产业混合C累计净值增长率与同期业绩比较基准收益率的历史走势对比图

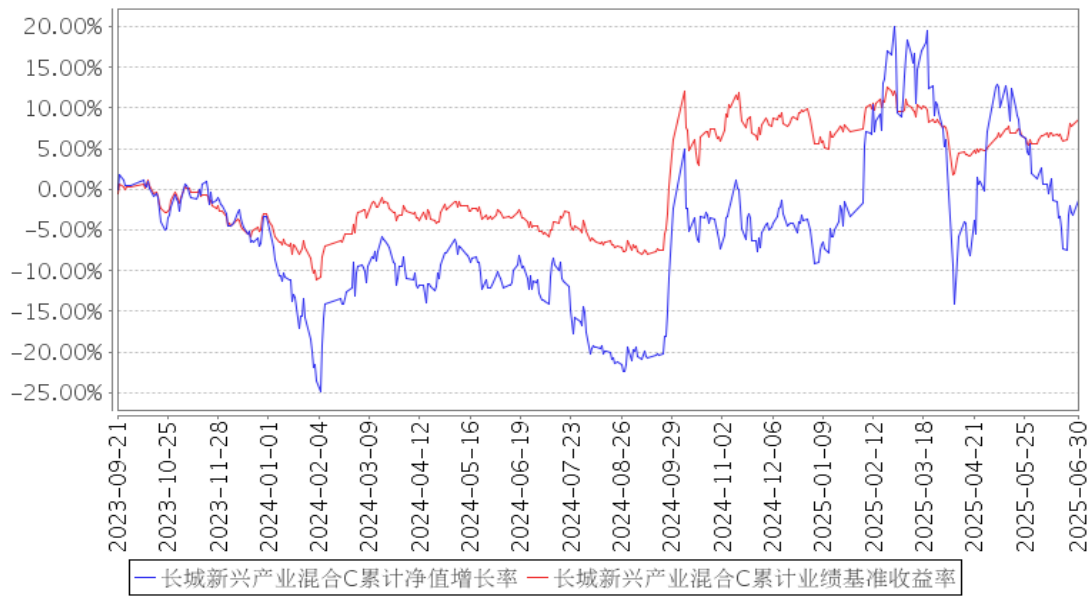

注：①本基金合同规定本基金的投资组合比例为：本基金投资组合中股票投资比例为基金资产的 0%-95%，其中投资于新兴产业公司证券的比例不低于非现金基金资产的 80%。本基金现金或者到期日在一年以内的政府债券的投资比例合计不低于基金资产净值的 5%，其中，现金类资产不包括结算备付金、存出保证金、应收申购款。

②本基金的建仓期为自基金合同生效之日起六个月内，建仓期满时，各项资产配置比例符合基金合同约定。

§ 4 管理人报告

4.1 基金管理人及基金经理情况

4.1.1 基金管理人及其管理基金的经验

长城基金管理有限公司（以下简称“公司”）成立于 2001 年 12 月 27 日，是经中国证监会批准设立的第十五家公募基金管理公司，由长城证券有限责任公司（现长城证券股份有限公司）、东方证券有限责任公司（现东方证券股份有限公司）、中原信托投资有限公司（现中原信托有限公司）、西北证券有限责任公司和天津北方国际信托投资公司（现北方国际信托股份有限公司）共同出资设立，初始注册资本为人民币壹亿元。

2007 年 5 月 21 日，经中国证监会批准，公司股权结构变更为长城证券股份有限公司（47.059%）、东方证券股份有限公司（17.647%）、北方国际信托股份有限公司（17.647%）和中原信托有限公司（17.647%），该股权结构稳定不变至今。2007 年 10 月 12 日，经中国证监会批准，公司注册资本增至人民币壹亿伍仟万元。

公司具有基金管理资格证书、特定（定向）客户资产管理业务资格、受托管理保险资金业务

资格、合格境内机构投资者（QDII）资格、公募 REITs 业务资质等。截至 2025 年 6 月 30 日，公司旗下共管理 114 只开放式基金，产品线涵盖货币型、债券型、混合型、股票型、指数型、养老 FOF 以及 QDII 等各个类型，曾多次获得金牛奖、英华奖、明星基金奖等业内大奖。

4.1.2 基金经理（或基金经理小组）及基金经理助理简介

姓名	职务	任本基金的基金经理（助理）期限		证券从业年限	说明
		任职日期	离任日期		
刘疆	本基金的基金经理	2025 年 1 月 17 日	—	13 年	男，中国籍，硕士。曾任长江证券股份有限公司研究员（2012 年 7 月-2016 年 7 月），2016 年 8 月加入长城基金管理有限公司，历任行业研究员、基金经理助理。自 2019 年 6 月至 2021 年 8 月任“长城久源灵活配置混合型证券投资基金”基金经理，自 2020 年 6 月至 2021 年 8 月任“长城行业轮动灵活配置混合型证券投资基金”基金经理，自 2019 年 4 月至今任“长城久祥灵活配置混合型证券投资基金”基金经理，自 2025 年 1 月至今任“长城新兴产业灵活配置混合型证券投资基金”基金经理。
陈良栋	权益投资一部副总经理、本基金的基金经理	2017 年 3 月 16 日	2025 年 1 月 17 日	14 年	男，中国籍，硕士。2011 年 7 月加入长城基金管理有限公司，现任权益投资一部副总经理，历任行业研究员、基金经理助理。自 2015 年 11 月至 2018 年 9 月任“长城保本混合型证券投资基金”基金经理，自 2016 年 5 月至 2018 年 11 月任“长城久益保本混合型证券投资基金”基金经理，自 2015 年 11 月至 2018 年 11 月任“长城久祥保本混合型证券投资基金”基金经理，自 2016 年 3 月至 2019 年 1 月任“长城久安保本混合型证券投资基金”基金经理，自 2016 年 8 月至 2019 年 7 月任“长城久鼎保本混合型证券投资基金”基金经理，自 2018 年 11 月至 2020 年 6 月任“长城久祥灵活配置混合型证券投资基金”基金经理，自 2021 年 9 月至 2023 年 8 月任“长城科创板两年定期开放混合型证券投资基金”基金经理，自 2017 年 3 月至 2025 年 1 月任“长城新兴产业灵活配置混合型证券投资基金”基金经理。自 2018 年 12 月至今任“长城久富核心成长混合型证券投资基金（LOF）”基金经理，自 2022 年 6 月至今任“长城产业成长混合型证券投资

					基金”基金经理，自 2022 年 8 月至今任“长城产业趋势混合型证券投资基金”基金经理，自 2023 年 3 月至今任“长城产业臻选混合型证券投资基金”基金经理，自 2024 年 7 月至今任“长城产业优选混合型证券投资基金”基金经理。
--	--	--	--	--	---

注：①上述任职日期、离任日期根据公司做出决定的任免日期填写。

②证券从业年限的计算方式遵从从业人员的相关规定。

4.1.3 期末兼任私募资产管理计划投资经理的基金经理同时管理的产品情况

注：无。

4.2 管理人对报告期内本基金运作合规守信情况的说明

本报告期内，本基金管理人严格遵守了《证券投资基金法》、基金合同和其他有关法律法规的规定，以诚实信用、勤勉尽责的原则管理和运用基金资产，在控制和防范风险的前提下，为基金份额持有人谋求最大的利益，未出现投资违反法律法规、基金合同约定和相关规定的情况，无因公司未勤勉尽责或操作不当而导致基金财产损失的情况，不存在损害基金份额持有人利益的行为。

4.3 管理人对报告期内公平交易情况的专项说明

4.3.1 公平交易制度的执行情况

报告期内，本基金管理人严格执行了相关法律法规和公司制度的规定，不同投资者的利益得到了公平对待。

本基金管理人严格控制不同投资组合之间的同日反向交易，对同向交易的价差进行事后分析，并对基金经理兼任投资经理的组合执行更长周期的交易价差分析，定期出具公平交易稽核报告。本报告期报告认为，本基金管理人旗下投资组合的同向交易价差均在合理范围内，结果符合相关政策法规和公司制度的规定。

4.3.2 异常交易行为的专项说明

报告期内未发现本基金存在异常交易行为，没有出现基金参与的交易所公开竞价同日反向交易成交较少的单边交易量超过该证券当日成交量的 5% 的现象。

4.4 管理人对报告期内基金的投资策略和业绩表现的说明

4.4.1 报告期内基金投资策略和运作分析

上半年权益市场总体情绪乐观、交投活跃、热点频现，多板块、多逻辑的投资机会均有展露。本基金投资策略方面，坚持基于中长期视角，持续关注新兴科技消费趋势，重视新质生产力方向，努力挖掘新兴产业投资机会。

基于人工智能（AI）是新兴长期发展驱动力的判断，报告期内本基金持续围绕 AI 驱动的新兴

产业投资机会深耕，尤其重点布局于受益 AI 能力进化而进展迅速的以具身智能为代表的硬件应用场景。报告期内，AI 方向保持积极进展，国内 AI 产业突飞猛进，海外大厂资本开支展望以及算力需求预期不断抬升，具身智能硬件应用场景亦有诸多重大积极变化：（1）机器人：人形机器人作为具身智能最重要的载体从实验室走向量产阶段，产业化早期技术变化快、发展节奏波动大，但长期趋势明晰；各种场景端诸如服务机器人、协作机器人持续进化；产业优势方面，国内拥有完备的供应链和大量优秀企业，本土主机厂同样蓬勃发展、百花齐放；（2）无人化：特斯拉入局无人出租车（robotaxi）有望驱动相关产业快速发展和商业模式变革，无人物流车（robovan）开始进入快速应用阶段，无人装备（无人机、无人坦克等）备受关注；（3）低空经济、海洋经济等新兴产业，有望成为 AI 和具身智能落地的重要场景。

报告期内，诸多新兴方向引发关注。继低空经济后深海科技和海洋经济写入重要政策文件有望迎来大发展，可控核聚变有积极进展，固态电池逐渐突破，稳定币及金融科技创新成为焦点。我们持续关注各种新兴产业的潜在投资机会。

总体而言，本基金关注变化积极、拐点清晰的新兴产业，挖掘顺应甚至引领时代的优质公司投资机会，持续动态优化组合，努力为持有人创造价值。

4.4.2 报告期内基金的业绩表现

本报告期长城新兴产业混合 A 基金份额净值增长率为 4.08%，同期业绩比较基准收益率为-0.05%；长城新兴产业混合 C 基金份额净值增长率为 3.80%，同期业绩比较基准收益率为-0.05%。

4.5 管理人对宏观经济、证券市场及行业走势的简要展望

2025 年上半年宏观经济展现了强劲韧性，GDP 同比增长 5.3%，二季度环比一季度增长 1.1%；增长比较强劲的产业包括 3D 打印设备、新能源汽车、工业机器人、信息传输、软件和信息服务业等，以旧换新政策驱动下家电、通信器材、家具等消费品也有快速增长。摒弃短期噪音，基于动态的、中长期的视角，我们对于宏观经济前景、证券市场投资机会保持积极态度，原因在于：（1）政策面非常积极且刀法精准：一方面清晰地看到问题解决问题，譬如通过以旧换新等补贴拉动需求、通过“反内卷”等方式引导市场有序竞争，另一方面大力推动科技发展、产业结构转型升级，譬如创新式地提出发展低空经济、海洋经济等，大力支持人工智能、可控核聚变、商业航天等产业，顺应稳定币等创新生态；（2）宏观经济进入到降息周期，“适度宽松的货币政策”被定调，权益市场处于有利的宏观环境；（3）国际格局变化下，中国优质资产的投资价值重新被全球资本充分认知；（4）在 AI 技术进步的驱动下全球将进入新一轮创新周期，各种新兴产业有望推动投资机会涌现。

4.6 管理人对报告期内基金估值程序等事项的说明

本基金管理人按照企业会计准则、中国证监会相关规定和基金合同关于估值的约定，对基金所持有的投资品种进行估值。本基金托管人根据法律法规要求履行估值及净值计算的复核责任。本基金管理人改变估值技术，导致基金资产净值的变化在 0.25%以上的，则及时就所采用的相关估值技术、假设及输入值的适当性等咨询会计师事务所的专业意见。

本基金管理人成立了受托资产估值委员会，为基金估值业务的最高决策机构，由公司总经理、投资总监、固收投资总监、分管估值业务副总经理、督察长、运行保障部负责人、风险管理部负责人、相关基金经理及研究员、基金会计等岗位资深人员组成，公司监察稽核人员列席受托资产估值委员会。受托资产估值委员会负责制定、修订和完善基金估值政策和程序，定期对估值政策和程序进行评价，在发生了影响估值政策和程序的有效性及适用性的情况后及时修订估值方法，以保证其持续适用。受托资产估值委员会的相关人员均具有一定年限的专业从业经验，具有良好的专业能力，并能在相关工作中保持独立性。基金经理作为估值委员会成员，凭借其丰富的专业技能和对市场产品的长期深入的跟踪研究，向受托资产估值委员会建议应采用的估值方法及合理的估值区间。基金经理有权出席估值委员会会议，但不得干涉估值委员会作出的决定及估值政策的执行。

本报告期内，参与估值流程各方之间无重大利益冲突。

本基金管理人已与中央国债登记结算有限责任公司及中证指数有限公司签署债券估值数据服务协议、流通受限股票流动性折扣委托计算协议，由其按约定提供债券品种的估值数据及流通受限股票流动性折扣数据。

4.7 管理人对报告期内基金利润分配情况的说明

本基金本报告期末进行利润分配，符合相关法规及基金合同的规定。

4.8 报告期内管理人对本基金持有人数或基金资产净值预警情形的说明

本报告期内，本基金无需要说明的情况。

§ 5 托管人报告

5.1 报告期内本基金托管人遵规守信情况声明

本报告期，中国建设银行股份有限公司在本基金的托管过程中，严格遵守了《证券投资基金法》、基金合同、托管协议和其他有关规定，不存在损害基金份额持有人利益的行为，完全尽职尽责地履行了基金托管人应尽的义务。

5.2 托管人对报告期内本基金投资运作合规守信、净值计算、利润分配等情况的说明

本报告期，本基金托管人按照国家有关规定、基金合同、托管协议和其他有关规定，对本基金的基金资产净值计算、基金费用开支等方面进行了认真的复核，对本基金的投资运作方面进行了监督，未发现基金管理人有关损害基金份额持有人利益的行为。

报告期内，本基金利润分配情况符合法律法规和基金合同的相关约定。

5.3 托管人对本中期报告中财务信息等内容的真实、准确和完整发表意见

本托管人复核审查了本报告中的财务指标、净值表现、利润分配情况、财务会计报告、投资组合报告等内容，保证复核内容不存在虚假记载、误导性陈述或者重大遗漏。

§ 6 半年度财务会计报告（未经审计）

6.1 资产负债表

会计主体：长城新兴产业灵活配置混合型证券投资基金

报告截止日：2025 年 6 月 30 日

单位：人民币元

资 产	附注号	本期末 2025 年 6 月 30 日	上年度末 2024 年 12 月 31 日
资 产：			
货币资金	6.4.7.1	7,963,976.80	5,415,531.51
结算备付金		974,075.46	90,063.93
存出保证金		44,149.08	22,233.02
交易性金融资产	6.4.7.2	85,957,504.17	49,152,901.71
其中：股票投资		85,957,504.17	46,197,479.13
基金投资		-	-
债券投资		-	2,955,422.58
资产支持证券投资		-	-
贵金属投资		-	-
其他投资		-	-
衍生金融资产	6.4.7.3	-	-
买入返售金融资产	6.4.7.4	-	-
债权投资	6.4.7.5	-	-
其中：债券投资		-	-
资产支持证券投资		-	-
其他投资		-	-
其他债权投资	6.4.7.6	-	-
其他权益工具投资	6.4.7.7	-	-
应收清算款		3,824,648.44	-
应收股利		-	-
应收申购款		647,533.97	5,154.37

递延所得税资产		-	-
其他资产	6.4.7.8	-	-
资产总计		99,411,887.92	54,685,884.54
负债和净资产	附注号	本期末 2025 年 6 月 30 日	上年度末 2024 年 12 月 31 日
负 债:			
短期借款		-	-
交易性金融负债		-	-
衍生金融负债	6.4.7.3	-	-
卖出回购金融资产款		-	-
应付清算款		5,656,946.85	-
应付赎回款		1,744,191.45	13,869.80
应付管理人报酬		98,669.98	57,270.22
应付托管费		16,444.98	9,545.04
应付销售服务费		18,907.70	14.29
应付投资顾问费		-	-
应交税费		-	-
应付利润		-	-
递延所得税负债		-	-
其他负债	6.4.7.9	239,737.87	61,176.85
负债合计		7,774,898.83	141,876.20
净资产:			
实收基金	6.4.7.10	42,124,101.41	26,001,443.55
其他综合收益	6.4.7.11	-	-
未分配利润	6.4.7.12	49,512,887.68	28,542,564.79
净资产合计		91,636,989.09	54,544,008.34
负债和净资产总计		99,411,887.92	54,685,884.54

注： 报告截止日 2025 年 06 月 30 日,基金份额总额 42,124,101.41 份，其中长城新兴产业混合 A 基金份额总额 28,264,044.54 份，基金份额净值 2.1832 元；长城新兴产业混合 C 基金份额总额 13,860,056.87 份，基金份额净值 2.1595 元。

6.2 利润表

会计主体：长城新兴产业灵活配置混合型证券投资基金

本报告期：2025 年 1 月 1 日至 2025 年 6 月 30 日

单位：人民币元

项 目	附注号	本期 2025 年 1 月 1 日至 2025 年 6 月 30 日	上年度可比期间 2024 年 1 月 1 日至 2024 年 6 月 30 日
一、营业总收入		-4,740,003.60	-4,876,728.13
1. 利息收入		11,557.15	11,491.38
其中：存款利息收入	6.4.7.13	11,557.15	11,491.38
债券利息收入		-	-

资产支持证券利息收入		-	-
买入返售金融资产收入		-	-
其他利息收入		-	-
2. 投资收益（损失以“-”填列）		-6,523,120.55	-7,097,963.99
其中：股票投资收益	6.4.7.14	-7,208,041.33	-7,756,930.56
基金投资收益		-	-
债券投资收益	6.4.7.15	-2,298.65	-
资产支持证券投资	6.4.7.16	-	-
收益			
贵金属投资收益	6.4.7.17	-	-
衍生工具收益	6.4.7.18	-	-
股利收益	6.4.7.19	687,219.43	658,966.57
以摊余成本计量的金融资产终止确认产生的收益		-	-
其他投资收益		-	-
3. 公允价值变动收益（损失以“-”号填列）	6.4.7.20	1,435,676.75	2,205,003.15
4. 汇兑收益（损失以“-”号填列）		-	-
5. 其他收入（损失以“-”号填列）	6.4.7.21	335,883.05	4,741.33
减：二、营业总支出		620,254.10	483,754.28
1. 管理人报酬	6.4.10.2.1	451,066.11	351,341.97
其中：暂估管理人报酬		-	-
2. 托管费	6.4.10.2.2	75,177.70	58,556.98
3. 销售服务费		43,931.72	20.23
4. 投资顾问费		-	-
5. 利息支出		-	-
其中：卖出回购金融资产支出		-	-
6. 信用减值损失	6.4.7.22	-	-
7. 税金及附加		-	-
8. 其他费用	6.4.7.23	50,078.57	73,835.10
三、利润总额（亏损总额以“-”号填列）		-5,360,257.70	-5,360,482.41
减：所得税费用		-	-
四、净利润（净亏损以“-”号填列）		-5,360,257.70	-5,360,482.41
五、其他综合收益的税后净额		-	-

六、综合收益总额		-5,360,257.70	-5,360,482.41
----------	--	---------------	---------------

6.3 净资产变动表

会计主体：长城新兴产业灵活配置混合型证券投资基金

本报告期：2025 年 1 月 1 日至 2025 年 6 月 30 日

单位：人民币元

项目	本期 2025 年 1 月 1 日至 2025 年 6 月 30 日			
	实收基金	其他综合收益	未分配利润	净资产合计
一、上期期末净资产	26,001,443.55	-	28,542,564.79	54,544,008.34
加：会计政策变更	-	-	-	-
前期差错更正	-	-	-	-
其他	-	-	-	-
二、本期期初净资产	26,001,443.55	-	28,542,564.79	54,544,008.34
三、本期增减变动额(减少以“-”号填列)	16,122,657.86	-	20,970,322.89	37,092,980.75
(一)、综合收益总额	-	-	-5,360,257.70	-5,360,257.70
(二)、本期基金份额交易产生的净资产变动数(净资产减少以“-”号填列)	16,122,657.86	-	26,330,580.59	42,453,238.45
其中：1. 基金申购款	53,692,146.92	-	73,468,559.25	127,160,706.17
2. 基金赎回款	-37,569,489.06	-	-47,137,978.66	-84,707,467.72
(三)、本期向基金份额持有人分配利润产生的净资产变动(净资产减少以“-”号填列)	-	-	-	-
(四)、其他综合收益结转留存收益	-	-	-	-
四、本期期末净资产	42,124,101.41	-	49,512,887.68	91,636,989.09

项目	上年度可比期间 2024 年 1 月 1 日至 2024 年 6 月 30 日			
	实收基金	其他综合收益	未分配利润	净资产合计
一、上期期末净资产	31,697,721.42	-	35,410,200.69	67,107,922.11
加：会计政策变更	-	-	-	-
前期差错更正	-	-	-	-
其他	-	-	-	-
二、本期期初净资产	31,697,721.42	-	35,410,200.69	67,107,922.11
三、本期增减变动额(减少以“-”号填列)	-2,400,909.30	-	-7,645,638.00	-10,046,547.30
(一)、综合收益总额	-	-	-5,360,482.41	-5,360,482.41
(二)、本期基金份额交易产生的净资产变动数 (净资产减少以“-”号填列)	-2,400,909.30	-	-2,285,155.59	-4,686,064.89
其中：1. 基金申购款	1,062,829.91	-	984,424.64	2,047,254.55
2. 基金赎回款	-3,463,739.21	-	-3,269,580.23	-6,733,319.44
(三)、本期向基金份额持有人分配利润产生的净资产变动(净资产减少以“-”号填列)	-	-	-	-
(四)、其他综合收益结转留存收益	-	-	-	-
四、本期期末净资产	29,296,812.12	-	27,764,562.69	57,061,374.81

报表附注为财务报表的组成部分。

本报告 7.1 至 7.4 财务报表由下列负责人签署：

邱春杨

刘沛

李志朋

基金管理人负责人

主管会计工作负责人

会计机构负责人

6.4 报表附注

6.4.1 基金基本情况

长城新兴产业灵活配置混合型证券投资基金（以下简称“本基金”），系经中国证券监督管理委员会（以下简称“中国证监会”）证监许可[2014]1347 号文“关于准予长城新兴产业灵活配置混合型证券投资基金注册的批复”的核准，由长城基金管理有限公司自 2015 年 1 月 26 日至 2015 年 2 月 13 日向社会公开募集，募集期结束经安永华明会计师事务所（特殊普通合伙）验证并出具安永华明（2015）验字第 60737541_H02 号验资报告后，向中国证监会报送基金备案材料。基金合同于 2015 年 2 月 17 日生效。本基金为契约型开放式，存续期限不定。设立时募集的有效认购资金（本金）为人民币 1,257,535,278.58 元，在首次募集期间有效认购资金产生的利息为人民币 306,730.79 元，以上实收基金（本息）合计为人民币 1,257,842,009.37 元，折合 1,257,842,009.37 份基金份额。本基金的基金管理人为长城基金管理有限公司，注册登记机构为长城基金管理有限公司，基金托管人为中国建设银行股份有限公司（以下简称“中国建设银行”）。

根据基金管理人长城基金管理有限公司于 2023 年 9 月 20 日发布的《关于长城新兴产业灵活配置混合型证券投资基金增设基金份额并相应修改基金合同及托管协议的公告》及《长城新兴产业灵活配置混合型证券投资基金基金合同》，本基金自 2023 年 9 月 21 日起增设 C 类基金份额，原基金份额转为 A 类基金份额。本基金根据申购费用、赎回费用、销售服务费用收取方式的不同将本基金基金份额分为不同的类别。在投资人申购时收取申购费用但不从本类别基金资产中计提销售服务费、赎回时根据持有期限收取赎回费用的基金份额类别，称为 A 类基金份额；从本类别基金资产中计提销售服务费而不收取申购费用、赎回时根据持有期限收取赎回费用的基金份额类别，称为 C 类基金份额。本基金 A 类基金份额和 C 类基金份额分别设置基金代码，分别计算和公告基金份额净值。

本基金的投资范围为具有良好流动性的金融工具，包括国内依法发行上市的股票（包括中小板、创业板、存托凭证及其他经中国证监会核准上市的股票）、债券（含国家债券、金融债券、次级债券、中央银行票据、企业债券、中小企业私募债券、公司债券、中期票据、短期融资券、可转换债券、分离交易可转债纯债、资产支持证券等）、权证、货币市场工具以及法律法规或中国证监会允许基金投资的其他金融工具（但须符合中国证监会相关规定）。如法律法规或监管机构以后允许基金投资其他品种，基金管理人在履行适当程序后，可以将其纳入投资范围。

本基金投资组合中股票投资比例为基金资产的 0%-95%，其中投资于新兴产业公司证券的比例不低于非现金基金资产的 80%。本基金现金或者到期日在一年以内的政府债券的投资比例合计不

低于基金资产净值的 5%，其中，现金类资产不包括结算备付金、存出保证金、应收申购款。

本基金的业绩比较基准为： $55\% \times \text{中证新兴产业指数收益率} + 45\% \times \text{中债综合财富指数收益率}$ 。

6.4.2 会计报表的编制基础

本财务报表系按照财政部颁布的《企业会计准则——基本准则》以及其后颁布及修订的具体会计准则、应用指南、解释以及《资产管理产品相关会计处理规定》和其他相关规定（统称“企业会计准则”）编制，同时，在信息披露和估值方面，也参考了中国证监会颁布的《中国证券监督管理委员会关于证券投资基金估值业务的指导意见》、《公开募集证券投资基金信息披露管理办法》、《证券投资基金信息披露内容与格式准则》第 3 号《半年度报告的内容与格式》、《证券投资基金信息披露编报规则》第 3 号《会计报表附注的编制及披露》、《证券投资基金信息披露 XBRL 模板第 3 号〈年度报告和中期报告〉》以及中国证监会和中国证券投资基金业协会颁布的其他相关规定。

本财务报表以本基金持续经营为基础列报。

6.4.3 遵循企业会计准则及其他有关规定的声明

本财务报表符合企业会计准则的要求，真实、完整地反映了本基金于 2025 年 06 月 30 日的财务状况以及自 2025 年 01 月 01 日起至 2025 年 06 月 30 日止期间的经营成果和净资产变动情况。

6.4.4 本报告期所采用的会计政策、会计估计与最近一期年度报告相一致的说明

本基金本报告期所采用的会计政策、会计估计与最近一期年度报告相一致。

6.4.5 会计政策和会计估计变更以及差错更正的说明

6.4.5.1 会计政策变更的说明

本基金本报告期无需要说明的会计政策变更。

6.4.5.2 会计估计变更的说明

本基金本报告期无需要说明的会计估计变更。

6.4.5.3 差错更正的说明

本基金本报告期无需要说明的重大会计差错更正。

6.4.6 税项

（1）增值税及附加

根据财政部、国家税务总局财税[2016]36 号文《关于全面推开营业税改征增值税试点的通知》的规定，经国务院批准，自 2016 年 5 月 1 日起在全国范围内全面推开营业税改征增值税试点，金融业纳入试点范围，由缴纳营业税改为缴纳增值税。对证券投资基金（封闭式证券投资基金，开放式证券投资基金）管理人运用基金买卖股票、债券的转让收入免征增值税；国债、地方政府债利息收入以及金融同业往来利息收入免征增值税；存款利息收入不征收增值税；

根据财政部、国家税务总局财税[2016]46 号文《关于进一步明确全面推开营改增试点金融业有关政策的通知》的规定，金融机构开展的质押式买入返售金融商品业务及持有政策性金融债券取得的利息收入属于金融同业往来利息收入；

根据财政部、国家税务总局财税[2016]70 号文《关于金融机构同业往来等增值税政策的补充通知》的规定，金融机构开展的买断式买入返售金融商品业务、同业存款、同业存单以及持有金融债券取得的利息收入属于金融同业往来利息收入；

根据财政部、国家税务总局财税[2016]140 号文《关于明确金融 房地产开发 教育辅助服务等增值税政策的通知》的规定，本基金运营过程中发生的增值税应税行为，以本基金的基金管理人为增值税纳税人；

根据财政部、国家税务总局财税[2017]56 号文《关于资管产品增值税有关问题的通知》的规定，证券投资基金的基金管理人运营证券投资基金过程中发生的增值税应税行为，暂适用简易计税方法，按照 3% 的征收率缴纳增值税。对证券投资基金在 2018 年 1 月 1 日前运营过程中发生的增值税应税行为，未缴纳增值税的，不再缴纳；已缴纳增值税的，已纳税额从证券投资基金的基金管理人以后月份的增值税应纳税额中抵减。增值税应税行为的销售额根据财政部、国家税务总局财税[2017]90 号文《关于租入固定资产进项税额抵扣等增值税政策的通知》的规定确定。

增值税附加税包括城市维护建设税、教育费附加和地方教育附加，以实际缴纳的增值税税额为计税依据，分别按 7%、3% 和 2% 的比例缴纳城市维护建设税、教育费附加和地方教育附加。

（2）企业所得税

根据财政部、国家税务总局财税[2004]78 号文《关于证券投资基金税收政策的通知》的规定，自 2004 年 1 月 1 日起，对证券投资基金（封闭式证券投资基金，开放式证券投资基金）管理人运用基金买卖股票、债券的差价收入，继续免征企业所得税；

根据财政部、国家税务总局财税[2008]1 号文《关于企业所得税若干优惠政策的通知》的规定，对证券投资基金从证券市场中取得的收入，包括买卖股票、债券的差价收入，股权的股息、红利收入，债券的利息收入及其他收入，暂不征收企业所得税。

（3）个人所得税

根据财政部、国家税务总局财税[2008]132 号文《财政部、国家税务总局关于储蓄存款利息所得有关个人所得税政策的通知》的规定，自 2008 年 10 月 9 日起，对储蓄存款利息所得暂免征收个人所得税；

根据财政部、国家税务总局、中国证监会财税[2012]85 号文《关于实施上市公司股息红利差别化个人所得税政策有关问题的通知》的规定，自 2013 年 1 月 1 日起，（如有）证券投资基金从公开

发行和转让市场取得的上市公司股票，持股期限在 1 个月以内（含 1 个月）的，其股息红利所得全额计入应纳税所得额；持股期限在 1 个月以上至 1 年（含 1 年）的，暂减按 50%计入应纳税所得额；持股期限超过 1 年的，暂减按 25%计入应纳税所得额。上述所得统一适用 20%的税率计征个人所得税；

根据财政部、国家税务总局、中国证监会财税[2015]101 号文《关于上市公司股息红利差别化个人所得税政策有关问题的通知》的规定，自 2015 年 9 月 8 日起，（如有）证券投资基金从公开发行和转让市场取得的上市公司股票，持股期限超过 1 年的，股息红利所得暂免征收个人所得税。

（4）印花税（如适用）

经国务院批准，财政部、国家税务总局研究决定，自 2008 年 4 月 24 日起，调整证券（股票）交易印花税税率，由原先的 3‰调整为 1‰，自 2008 年 9 月 19 日起，调整由出让方按证券（股票）交易印花税税率缴纳印花税，受让方不再征收，税率不变；根据财政部、税务总局公告 2023 年第 39 号《关于减半征收证券交易印花税的公告》的规定，自 2023 年 8 月 28 日起，证券交易印花税实施减半征收。

（5）境外投资

本基金运作过程中如有涉及的境外投资的税项问题，根据财政部、国家税务总局、中国证监会财税[2014]81 号文《关于沪港股票市场交易互联互通机制试点有关税收政策的通知》、财税[2016]127 号文《关于深港股票市场交易互联互通机制试点有关税收政策的通知》及其他境内外相关税务法规的规定和实务操作执行。

6.4.7 重要财务报表项目的说明

6.4.7.1 货币资金

单位：人民币元

项目	本期末 2025 年 6 月 30 日
活期存款	7,963,976.80
等于：本金	7,963,346.29
加：应计利息	630.51
减：坏账准备	—
定期存款	—
等于：本金	—
加：应计利息	—
减：坏账准备	—
其中：存款期限 1 个月以内	—
存款期限 1-3 个月	—
存款期限 3 个月以上	—

其他存款	-
等于：本金	-
加：应计利息	-
减：坏账准备	-
合计	7,963,976.80

6.4.7.2 交易性金融资产

单位：人民币元

项目		本期末 2025 年 6 月 30 日			
		成本	应计利息	公允价值	公允价值变动
股票		81,886,516.26	-	85,957,504.17	4,070,987.91
贵金属投资-金交所黄金合约		-	-	-	-
债券	交易所市场	-	-	-	-
	银行间市场	-	-	-	-
	合计	-	-	-	-
资产支持证券		-	-	-	-
基金		-	-	-	-
其他		-	-	-	-
合计		81,886,516.26	-	85,957,504.17	4,070,987.91

6.4.7.3 衍生金融资产/负债

6.4.7.3.1 衍生金融资产/负债期末余额

注：无。

6.4.7.3.2 期末基金持有的期货合约情况

注：无。

6.4.7.3.3 期末基金持有的黄金衍生品情况

注：无。

6.4.7.4 买入返售金融资产

6.4.7.4.1 各项买入返售金融资产期末余额

注：无。

6.4.7.4.2 期末买断式逆回购交易中取得的债券

注：无。

6.4.7.4.3 按预期信用损失一般模型计提减值准备的说明

无。

6.4.7.5 债权投资

6.4.7.5.1 债权投资情况

注：无。

6.4.7.5.2 债权投资减值准备计提情况

注：无。

6.4.7.6 其他债权投资

6.4.7.6.1 其他债权投资情况

注：无。

6.4.7.6.2 其他债权投资减值准备计提情况

注：无。

6.4.7.7 其他权益工具投资

6.4.7.7.1 其他权益工具投资情况

注：无。

6.4.7.7.2 报告期末其他权益工具投资情况

注：无。

6.4.7.8 其他资产

注：无。

6.4.7.9 其他负债

单位：人民币元

项目	本期末 2025 年 6 月 30 日
应付券商交易单元保证金	-
应付赎回费	52.26
应付证券出借违约金	-
应付交易费用	190,097.04
其中：交易所市场	190,097.04
银行间市场	-
应付利息	-
预提审计费	9,916.99
预提信息披露费	39,671.58
合计	239,737.87

6.4.7.10 实收基金

金额单位：人民币元

长城新兴产业混合 A

项目	本期
----	----

	2025 年 1 月 1 日至 2025 年 6 月 30 日	
	基金份额（份）	账面金额
上年度末	25,991,328.81	25,991,328.81
本期申购	7,843,722.08	7,843,722.08
本期赎回（以“-”号填列）	-5,571,006.35	-5,571,006.35
基金拆分/份额折算前	-	-
基金拆分/份额折算调整	-	-
本期申购	-	-
本期赎回（以“-”号填列）	-	-
本期末	28,264,044.54	28,264,044.54

长城新兴产业混合 C

项目	本期 2025 年 1 月 1 日至 2025 年 6 月 30 日	
	基金份额（份）	账面金额
上年度末	10,114.74	10,114.74
本期申购	45,848,424.84	45,848,424.84
本期赎回（以“-”号填列）	-31,998,482.71	-31,998,482.71
基金拆分/份额折算前	-	-
基金拆分/份额折算调整	-	-
本期申购	-	-
本期赎回（以“-”号填列）	-	-
本期末	13,860,056.87	13,860,056.87

注：本期申购包含基金转入份额及金额，本期赎回包含基金转出份额及金额。

6.4.7.11 其他综合收益

注：无。

6.4.7.12 未分配利润

单位：人民币元

长城新兴产业混合 A

项目	已实现部分	未实现部分	未分配利润合计
上年度末	28,447,303.75	84,333.48	28,531,637.23
加：会计政策变更	-	-	-
前期差错更正	-	-	-
其他	-	-	-
本期期初	28,447,303.75	84,333.48	28,531,637.23
本期利润	-3,612,187.14	4,838,848.38	1,226,661.24
本期基金份额交易产生的变动数	2,714,444.80	969,886.36	3,684,331.16
其中：基金申购款	9,161,728.66	1,959,352.94	11,121,081.60
基金赎回款	-6,447,283.86	-989,466.58	-7,436,750.44
本期已分配利润	-	-	-
本期末	27,549,561.41	5,893,068.22	33,442,629.63

长城新兴产业混合 C

项目	已实现部分	未实现部分	未分配利润合计
上年度末	10,931.92	-4.36	10,927.56
加：会计政策变更	-	-	-
前期差错更正	-	-	-
其他	-	-	-
本期期初	10,931.92	-4.36	10,927.56
本期利润	-3,183,747.31	-3,403,171.63	-6,586,918.94
本期基金份额交易产生的变动数	16,430,786.09	6,215,463.34	22,646,249.43
其中：基金申购款	51,358,249.71	10,989,227.94	62,347,477.65
基金赎回款	-34,927,463.62	-4,773,764.60	-39,701,228.22
本期已分配利润	-	-	-
本期末	13,257,970.70	2,812,287.35	16,070,258.05

6.4.7.13 存款利息收入

单位：人民币元

项目	本期 2025 年 1 月 1 日至 2025 年 6 月 30 日
活期存款利息收入	10,981.48
定期存款利息收入	-
其他存款利息收入	-
结算备付金利息收入	522.57
其他	53.10
合计	11,557.15

6.4.7.14 股票投资收益

6.4.7.14.1 股票投资收益项目构成

单位：人民币元

项目	本期 2025年1月1日至2025年6月30日
股票投资收益——买卖股票差价收入	-7,208,041.33
股票投资收益——赎回差价收入	-
股票投资收益——申购差价收入	-
股票投资收益——证券出借差价收入	-
合计	-7,208,041.33

6.4.7.14.2 股票投资收益——买卖股票差价收入

单位：人民币元

项目	本期 2025 年 1 月 1 日至 2025 年 6 月 30 日
卖出股票成交总额	274,077,180.70
减：卖出股票成本总额	280,839,687.99

减：交易费用	445,534.04
买卖股票差价收入	-7,208,041.33

6.4.7.14.3 股票投资收益——证券出借差价收入

注：无。

6.4.7.15 债券投资收益

6.4.7.15.1 债券投资收益项目构成

单位：人民币元

项目	本期 2025年1月1日至2025年6月30日
债券投资收益——利息收入	3,425.96
债券投资收益——买卖债券（债转股及债券到期兑付）差价收入	-5,724.61
债券投资收益——赎回差价收入	-
债券投资收益——申购差价收入	-
合计	-2,298.65

6.4.7.15.2 债券投资收益——买卖债券差价收入

单位：人民币元

项目	本期 2025年1月1日至2025年6月30日
卖出债券（债转股及债券到期兑付）成交总额	2,955,363.54
减：卖出债券（债转股及债券到期兑付）成本总额	2,904,559.61
减：应计利息总额	56,528.54
减：交易费用	-
买卖债券差价收入	-5,724.61

6.4.7.15.3 债券投资收益——赎回差价收入

注：无。

6.4.7.15.4 债券投资收益——申购差价收入

注：无。

6.4.7.16 资产支持证券投资收益

6.4.7.16.1 资产支持证券投资收益项目构成

注：无。

6.4.7.16.2 资产支持证券投资收益——买卖资产支持证券差价收入

注：无。

6.4.7.16.3 资产支持证券投资收益——赎回差价收入

注：无。

6.4.7.16.4 资产支持证券投资收益——申购差价收入

注：无。

6.4.7.17 贵金属投资收益

6.4.7.17.1 贵金属投资收益项目构成

注：无。

6.4.7.17.2 贵金属投资收益——买卖贵金属差价收入

注：无。

6.4.7.17.3 贵金属投资收益——赎回差价收入

注：无。

6.4.7.17.4 贵金属投资收益——申购差价收入

注：无。

6.4.7.18 衍生工具收益

6.4.7.18.1 衍生工具收益——买卖权证差价收入

注：无。

6.4.7.18.2 衍生工具收益——其他投资收益

注：无。

6.4.7.19 股利收益

单位：人民币元

项目	本期 2025 年 1 月 1 日至 2025 年 6 月 30 日
股票投资产生的股利收益	687,219.43
其中：证券出借权益补偿收入	-
基金投资产生的股利收益	-
合计	687,219.43

6.4.7.20 公允价值变动收益

单位：人民币元

项目名称	本期 2025 年 1 月 1 日至 2025 年 6 月 30 日
1. 交易性金融资产	1,435,676.75
股票投资	1,433,437.14
债券投资	2,239.61
资产支持证券投资	-
基金投资	-
贵金属投资	-
其他	-

2. 衍生工具	-
权证投资	-
3. 其他	-
减：应税金融商品公允价值变动产生的预估增值税	-
合计	1,435,676.75

6.4.7.21 其他收入

单位：人民币元

项目	本期 2025 年 1 月 1 日至 2025 年 6 月 30 日
基金赎回费收入	335,883.05
合计	335,883.05

6.4.7.22 信用减值损失

注：无。

6.4.7.23 其他费用

单位：人民币元

项目	本期 2025 年 1 月 1 日至 2025 年 6 月 30 日
审计费用	9,916.99
信息披露费	39,671.58
证券出借违约金	-
银行费用	490.00
合计	50,078.57

6.4.7.24 分部报告

经营分部是指本基金内同时满足下列条件的组成部分：

- （1）该组成部分能够在日常活动中产生收入、发生费用；
- （2）能够定期评价该组成部分的经营成果，以决定向其配置资源、评价其业绩；
- （3）能够取得该组成部分的财务状况、经营成果和现金流量等有关会计信息。

如果两个或多个经营分部具有相似的经济特征，并且满足一定条件的，则合并为一个经营分部。

本基金目前以一个经营分部运作，不需要进行分部报告的披露。

6.4.8 或有事项、资产负债表日后事项的说明

6.4.8.1 或有事项

截至资产负债表日，本基金无需要说明的重大或有事项。

6.4.8.2 资产负债表日后事项

截至财务报表批准日，本基金无需要披露的资产负债表日后事项。

6.4.9 关联方关系

6.4.9.1 本报告期存在控制关系或其他重大利害关系的关联方发生变化的情况

本基金本报告期无与对本基金存在控制关系或其他重大利害关系的关联方发生变化的情况。

6.4.9.2 本报告期与基金发生关联交易的各关联方

关联方名称	与本基金的关系
长城基金管理有限公司（“长城基金”）	基金管理人、注册登记机构、基金销售机构
中国建设银行股份有限公司（“中国建设银行”）	基金托管人、基金销售机构
长城证券股份有限公司（“长城证券”）	基金管理人的股东、基金销售机构
东方证券股份有限公司（“东方证券”）	基金管理人的股东

注：以下关联交易均在正常业务范围内按一般商业条款订立。

6.4.10 本报告期及上年度可比期间的关联方交易

6.4.10.1 通过关联方交易单元进行的交易

6.4.10.1.1 股票交易

金额单位：人民币元

关联方名称	本期 2025 年 1 月 1 日至 2025 年 6 月 30 日		上年度可比期间 2024 年 1 月 1 日至 2024 年 6 月 30 日	
	成交金额	占当期股票 成交总额的比 例（%）	成交金额	占当期股票 成交总额的比 例（%）
长城证券	150,717,233.52	25.41	15,151,113.82	13.22
东方证券	32,505,985.31	5.48	-	-

6.4.10.1.2 债券交易

注：无。

6.4.10.1.3 债券回购交易

注：无。

6.4.10.1.4 权证交易

注：无。

6.4.10.1.5 应支付关联方的佣金

金额单位：人民币元

关联方名称	本期 2025 年 1 月 1 日至 2025 年 6 月 30 日			
	当期 佣金	占当期佣金总量 的比例（%）	期末应付佣金余 额	占期末应付佣金 总额的比例 （%）
东方证券	14,820.39	5.48	14,820.39	7.80

长城证券	68,711.05	25.41	68,104.96	35.83
关联方名称	上年度可比期间 2024年1月1日至2024年6月30日			
	当期 佣金	占当期佣金总量 的比例（%）	期末应付佣金余 额	占期末应付佣金 总额的比例 （%）
长城证券	14,331.34	13.22	13,511.19	22.87

注：（1）上述佣金按协议约定的佣金费率计算，佣金费率由协议签订方参考市场价格确定。

（2）本基金 2024 年 1-6 月佣金协议的服务范围包括佣金收取方为本基金提供的证券投资研究成果和市场信息服务等。

（3）本报告期，本基金的交易佣金费率不超过中国基金业协会对外通报的市场平均股票交易佣金费率的两倍，佣金包含佣金收取方为基金提供证券研究服务而收取的费用。

6.4.10.2 关联方报酬

6.4.10.2.1 基金管理费

单位：人民币元

项目	本期 2025 年 1 月 1 日至 2025 年 6 月 30 日	上年度可比期间 2024 年 1 月 1 日至 2024 年 6 月 30 日
当期发生的基金应支付的管理费	451,066.11	351,341.97
其中：应支付销售机构的客户维护费	201,887.12	162,057.01
应支付基金管理人的净管理费	249,178.99	189,284.96

注：基金管理费每日计提，按月支付。基金管理费按前一日基金资产净值的 1.20%年费率计提。计算方法如下：

$$H = E \times 1.20\% \div \text{当年天数}$$

H 为每日应计提的基金管理费

E 为前一日的基金资产净值

6.4.10.2.2 基金托管费

单位：人民币元

项目	本期 2025 年 1 月 1 日至 2025 年 6 月 30 日	上年度可比期间 2024 年 1 月 1 日至 2024 年 6 月 30 日
当期发生的基金应支付的托管费	75,177.70	58,556.98

注：基金托管费每日计提，按月支付。基金托管费按前一日基金资产净值的 0.20%年费率计提。计算方法如下：

$$H = E \times 0.20\% \div \text{当年天数}$$

H 为每日应计提的基金托管费

E 为前一日的基金资产净值

6.4.10.2.3 销售服务费

单位：人民币元

获得销售服务费的各关联方名称	本期		
	2025 年 1 月 1 日至 2025 年 6 月 30 日		
	当期发生的基金应支付的销售服务费		
	长城新兴产业混合 A	长城新兴产业混合 C	合计
长城基金管理有限公司	-	42.20	42.20
合计	-	42.20	42.20
获得销售服务费的各关联方名称	上年度可比期间		
	2024 年 1 月 1 日至 2024 年 6 月 30 日		
	当期发生的基金应支付的销售服务费		
	长城新兴产业混合 A	长城新兴产业混合 C	合计
长城基金管理有限公司	-	0.04	0.04
合计	-	0.04	0.04

注：基金销售服务费每日计提，按月支付。本基金 A 类基金份额不收取销售服务费，C 类基金份额的销售服务费年费率为 0.6%。销售服务费按该类基金份额前一日资产净值的销售服务费年费率计提。计算方法如下：

$$H = E \times \text{该类基金份额销售服务费年费率} \div \text{当年天数}$$

H 为该类基金份额每日应计提的销售服务费

E 为该类基金份额前一日基金资产净值

6.4.10.3 与关联方进行银行间同业市场的债券(含回购)交易

注：无。

6.4.10.4 报告期内转融通证券出借业务发生重大关联交易事项的说明

6.4.10.4.1 与关联方通过约定申报方式进行的适用固定期限费率的证券出借业务的情况

注：无。

6.4.10.4.2 与关联方通过约定申报方式进行的适用市场化期限费率的证券出借业务的情况

注：无。

6.4.10.5 各关联方投资本基金的情况

6.4.10.5.1 报告期内基金管理人运用固有资金投资本基金的情况

注：无。

6.4.10.5.2 报告期末除基金管理人之外的其他关联方投资本基金的情况

注：无。

6.4.10.6 由关联方保管的银行存款余额及当期产生的利息收入

单位：人民币元

关联方名称	本期 2025 年 1 月 1 日至 2025 年 6 月 30 日		上年度可比期间 2024年1月1日至2024年6月30日	
	期末余额	当期利息收入	期末余额	当期利息收入
中国建设银行	7,963,976.80	10,981.48	6,149,509.79	10,859.33

注：本基金的银行存款由基金托管人中国建设银行保管，按银行同业利率计息。

6.4.10.7 本基金在承销期内参与关联方承销证券的情况

注：无。

6.4.10.8 其他关联交易事项的说明

无。

6.4.11 利润分配情况

注：本基金于本期未进行利润分配。

本基金于资产负债表日后、本财务报表批准报出日之前的利润分配情况, 请参阅本财务报表

6.4.8.2 资产负债表日后事项。

6.4.12 期末（2025 年 6 月 30 日）本基金持有的流通受限证券

6.4.12.1 因认购新发/增发证券而于期末持有的流通受限证券

注：无。

6.4.12.2 期末持有的暂时停牌等流通受限股票

注：无。

6.4.12.3 期末债券正回购交易中作为抵押的债券

6.4.12.3.1 银行间市场债券正回购

截至本报告期末 2025 年 06 月 30 日止，本基金从事银行间市场债券正回购交易形成的卖出回购证券款余额人民币 0.00 元，无质押债券。

6.4.12.3.2 交易所市场债券正回购

截至本报告期末 2025 年 06 月 30 日止，本基金从事证券交易所债券正回购交易形成的卖出回

购证券款余额为人民币 0.00 元，无质押债券。

6.4.12.4 期末参与转融通证券出借业务的证券

注：无。

6.4.13 金融工具风险及管理

6.4.13.1 风险管理政策和组织架构

本基金在日常经营活动中由金融工具产生的风险主要包括信用风险、流动性风险及市场风险。本基金管理人制定了政策和程序来识别及分析这些风险，并设定适当的风险限额及内部控制流程，通过可靠的管理及信息系统持续监控上述各类风险。

本基金管理人建立了以风险控制委员会为核心的、由风险控制委员会、投资决策委员会、监察稽核部和风险管理部，以及相关职能部门构成的三级风险管理架构体系。

6.4.13.2 信用风险

信用风险是指基金在交易过程中因交易对手未履行合约责任，或者基金所投资证券之发行人出现违约、拒绝支付到期本息，导致基金资产损失和收益变化的风险。本基金均投资于具有良好信用等级的证券，且通过分散化投资以分散信用风险。本基金投资于一家公司发行的证券市值不超过基金资产净值的 10%，且本基金与由本基金管理人管理的其他基金共同持有一家公司发行的证券，不得超过该证券市值的 10%。

本公司在交易前对交易对手的资信状况进行了充分的评估。本基金的银行存款存放在基金管理人制定的银行可投资名单内的已进行充分内部研究的信用等级较高的商业银行，因而与银行存款相关的信用风险不重大。本基金在交易所进行的交易均与中国证券登记结算有限责任公司完成证券交收和款项清算，因此违约风险发生的可能性很小；基金在进行银行间同业市场交易前均对交易对手进行信用评估，以控制相应的信用风险。

6.4.13.3 流动性风险

流动性风险是指基金管理人未能以合理价格及时变现基金资产以支付投资者赎回款项的风险。本基金的流动性风险一方面来自于基金份额持有人可随时要求赎回其持有的基金份额，另一方面来自于投资品种所处的交易市场不活跃而带来的变现困难。

6.4.13.3.1 报告期内本基金组合资产的流动性风险分析

本基金的基金管理人严格按照《公开募集证券投资基金运作管理办法》及《公开募集开放式证券投资基金流动性风险管理规定》等有关法规的要求建立健全开放式基金流动性风险管理的内部控制体系，审慎评估各类资产的流动性，针对性制定流动性风险管理措施，对本基金组合资产的流动性风险进行管理。本基金的基金管理人采用监控基金组合资产持仓集中度指标、逆回购交

易的到期日与交易对手的集中度、流动性受限资产比例、基金组合资产中 7 个工作日可变现资产的可变现价值以及压力测试等方式防范流动性风险，并于开放日对本基金的申购赎回情况进行监控，保持基金投资组合中的可用现金头寸与之相匹配，确保本基金资产的变现能力与投资者赎回需求的匹配与平衡。本基金的基金管理人在基金合同中设计了巨额赎回条款，约定在非常情况下赎回申请的处理方式，控制因开放申购赎回模式带来的流动性风险，有效保障基金持有人利益。

本基金所持有证券均在证券交易所上市交易，或在银行间同业市场交易，除在附注“期末本基金持有的流通受限证券”中列示的部分基金资产流通暂时受限制外(如有)，其余均能及时变现。此外，本基金可通过卖出回购金融资产方式借入短期资金应对流动性需求，其上限一般不超过基金持有的债券资产的公允价值。除附注“期末债券正回购交易中作为抵押的债券”中列示的卖出回购金融资产款余额（如有）将在 1 个月内到期且计息外，本基金于资产负债表日所持有的金融负债的合同约定剩余到期日均为一年以内且一般不计息，可赎回基金份额净值无固定到期日且不计息，因此账面余额一般即为未折现的合约到期现金流量。本报告期内，本基金未发生重大流动性风险事件。

6.4.13.4 市场风险

市场风险是指基金所持金融工具的公允价值或未来现金流量因所处市场各类价格因素的变动而发生波动的风险，包括利率风险、外汇风险和其他价格风险。

6.4.13.4.1 利率风险

利率风险是指基金的财务状况和现金流量因市场利率变动而发生波动的风险。本基金的生息资产主要为货币资金、结算备付金、存出保证金、债券投资及买入返售金融资产等。本基金管理人每日对本基金面临的利率敏感性缺口进行监控。

下表统计了本基金的利率风险敞口。表中所示为本基金资产及负债的公允价值，并按照合约规定的重新定价日或到期日孰早者进行了分类。

6.4.13.4.1.1 利率风险敞口

单位：人民币元

本期末 2025 年 6 月 30 日	1 个月以内	1-3 个月	3 个月-1 年	1-5 年	5 年以上	不计息	合计
资产							
货币资金	7,963,976.80	-	-	-	-	-	7,963,976.80
结算备付金	974,075.46	-	-	-	-	-	974,075.46
存出保证金	44,149.08	-	-	-	-	-	44,149.08
交易性金融资产	-	-	-	-	-	85,957,504.17	85,957,504.17
应收申购款	-	-	-	-	-	647,533.97	647,533.97
应收清算款	-	-	-	-	-	3,824,648.44	3,824,648.44

资产总计	8,982,201.34	-	-	-	-	90,429,686.58	99,411,887.92
负债							
应付赎回款	-	-	-	-	-	1,744,191.45	1,744,191.45
应付管理人报酬	-	-	-	-	-	98,669.98	98,669.98
应付托管费	-	-	-	-	-	16,444.98	16,444.98
应付清算款	-	-	-	-	-	5,656,946.85	5,656,946.85
应付销售服务费	-	-	-	-	-	18,907.70	18,907.70
其他负债	-	-	-	-	-	239,737.87	239,737.87
负债总计	-	-	-	-	-	7,774,898.83	7,774,898.83
利率敏感度缺口	8,982,201.34	-	-	-	-		
上年度末 2024 年 12 月 31 日	1 个月以内	1-3 个月	3 个月-1 年	1-5 年	5 年以上	不计息	合计
资产							
货币资金	5,415,531.51	-	-	-	-	-	5,415,531.51
结算备付金	90,063.93	-	-	-	-	-	90,063.93
存出保证金	22,233.02	-	-	-	-	-	22,233.02
交易性金融资产	2,955,422.58	-	-	-	-	46,197,479.13	49,152,901.71
应收申购款	-	-	-	-	-	5,154.37	5,154.37
资产总计	8,483,251.04	-	-	-	-	46,202,633.50	54,685,884.54
负债							
应付赎回款	-	-	-	-	-	13,869.80	13,869.80
应付管理人报酬	-	-	-	-	-	57,270.22	57,270.22
应付托管费	-	-	-	-	-	9,545.04	9,545.04
应付销售服务费	-	-	-	-	-	14.29	14.29
其他负债	-	-	-	-	-	61,176.85	61,176.85
负债总计	-	-	-	-	-	141,876.20	141,876.20
利率敏感度缺口	8,483,251.04	-	-	-	-		

6.4.13.4.1.2 利率风险的敏感性分析

假设	除市场利率以外的其他市场变量保持不变		
分析	相关风险变量的变动	对资产负债表日基金资产净值的影响金额（单位：人民币元）	
		本期末（2025 年 6 月 30 日）	上年度末（2024 年 12 月 31 日）
	市场利率下降 25 个基点	-	546.12
	市场利率上升 25 个基点	-	-545.91

注：本基金于本期末未持有交易性债券投资。因此在其它变量不变的假设下，利率发生合理、可

能变动时，为交易而持有的债券公允价值的变动对本期末基金资产净值无重大影响。

6.4.13.4.2 外汇风险

外汇风险是指金融工具的公允价值或未来现金流量因外汇汇率变动而发生波动的风险。本基金持有的所有资产及负债以人民币计价，因此无重大外汇风险。

6.4.13.4.2.1 外汇风险敞口

注：无。

6.4.13.4.2.2 外汇风险的敏感性分析

注：无。

6.4.13.4.3 其他价格风险

其他价格风险是指基金所持金融工具的公允价值或未来现金流量因除市场利率和外汇汇率以外的市场价格因素变动而发生波动的风险。本基金主要投资于证券交易所上市或银行间同业市场交易的证券，所面临的其他价格风险来源于单个证券发行主体自身经营情况或特殊事项的影响，也可能来源于证券市场整体波动的影响。本基金通过投资组合的分散化降低其他价格风险，并且本基金管理人每日对本基金所持有的证券价格实施监控。

本基金投资组合的资产配置为：本基金投资组合中股票投资比例为基金资产的 0%-95%，其中投资于新兴产业公司证券的比例不低于非现金基金资产的 80%。本基金现金或者到期日在一年以内的政府债券的投资比例合计不低于基金资产净值的 5%，其中，现金类资产不包括结算备付金、存出保证金、应收申购款。

本基金于本期末及上年度末面临的整体其他价格风险列示如下：

6.4.13.4.3.1 其他价格风险敞口

金额单位：人民币元

项目	本期末 2025 年 6 月 30 日		上年度末 2024年12月31日	
	公允价值	占基金资产净值 比例（%）	公允价值	占基金资产净值 比例（%）
交易性金融资产—股票投资	85,957,504.17	93.80	46,197,479.13	84.70
交易性金融资产—基金投资	—	—	—	—
交易性金融资产—债券投资	—	—	2,955,422.58	5.42
交易性金融资产—贵金属投资	—	—	—	—

衍生金融资产	-	-	-	-
—权证投资				
其他	-	-	-	-
合计	85,957,504.17	93.80	49,152,901.71	90.12

6.4.13.4.3.2 其他价格风险的敏感性分析

假设	除沪深 300 指数以外的其他市场变量保持不变		
分析	相关风险变量的变动	对资产负债表日基金资产净值的影响金额（单位：人民币元）	
		本期末（2025 年 6 月 30 日）	上年度末（2024 年 12 月 31 日）
	沪深 300 指数上升 5%	8,018,115.99	2,871,635.30
	沪深 300 指数下降 5%	-8,018,115.99	-2,871,635.30

6.4.13.4.4 采用风险价值法管理风险

注：无。

6.4.14 公允价值

6.4.14.1 金融工具公允价值计量的方法

公允价值计量结果所属的层次，由对公允价值计量整体而言具有重要意义的输入值所属的最低层次决定：第一层次：相同资产或负债在活跃市场上未经调整的报价；第二层次：除第一层次输入值外相关资产或负债直接或间接可观察的输入值；第三层次：相关资产或负债的不可观察输入值。

6.4.14.2 持续的以公允价值计量的金融工具

6.4.14.2.1 各层次金融工具的公允价值

单位：人民币元

公允价值计量结果所属的层次	本期末 2025 年 6 月 30 日	上年度末 2024 年 12 月 31 日
第一层次	85,957,504.17	46,197,479.13
第二层次	-	2,955,422.58
第三层次	-	-
合计	85,957,504.17	49,152,901.71

6.4.14.2.2 公允价值所属层次间的重大变动

本基金调整公允价值计量层次转换时点的相关会计政策在前后各会计期间保持一致。

对于公开市场交易的证券等投资，若出现交易不活跃、非公开发行等情况，本基金不会于交易不活跃期间及限售期间将相关投资的公允价值列入第一层次，并根据估值调整中采用的对公允价值计量整体而言具有重要意义的输入值所属的最低层次，确定相关投资的公允价值应属第二层次或第三层次。

6.4.14.3 非持续的以公允价值计量的金融工具的说明

无。

6.4.14.4 不以公允价值计量的金融工具的相关说明

本基金持有的不以公允价值计量的金融工具为以摊余成本计量的金融资产和金融负债，这些金融工具因其剩余期限较短，所以其账面价值与公允价值相若。

6.4.15 有助于理解和分析会计报表需要说明的其他事项

注：无。

§ 7 投资组合报告

7.1 期末基金资产组合情况

金额单位：人民币元

序号	项目	金额	占基金总资产的比例 (%)
1	权益投资	85,957,504.17	86.47
	其中：股票	85,957,504.17	86.47
2	基金投资	—	—
3	固定收益投资	—	—
	其中：债券	—	—
	资产支持证券	—	—
4	贵金属投资	—	—
5	金融衍生品投资	—	—
6	买入返售金融资产	—	—
	其中：买断式回购的买入返售金融资产	—	—
7	银行存款和结算备付金合计	8,938,052.26	8.99
8	其他各项资产	4,516,331.49	4.54
9	合计	99,411,887.92	100.00

7.2 报告期末按行业分类的股票投资组合

7.2.1 报告期末按行业分类的境内股票投资组合

金额单位：人民币元

代码	行业类别	公允价值（元）	占基金资产净值比例（%）
A	农、林、牧、渔业	-	-
B	采矿业	-	-
C	制造业	79,418,119.17	86.67
D	电力、热力、燃气及水生产和供应业	-	-
E	建筑业	-	-
F	批发和零售业	-	-
G	交通运输、仓储和邮政业	-	-
H	住宿和餐饮业	-	-
I	信息传输、软件和信息技术服务业	6,539,385.00	7.14
J	金融业	-	-
K	房地产业	-	-
L	租赁和商务服务业	-	-
M	科学研究和技术服务业	-	-
N	水利、环境和公共设施管理业	-	-
O	居民服务、修理和其他服务业	-	-
P	教育	-	-
Q	卫生和社会工作	-	-
R	文化、体育和娱乐业	-	-
S	综合	-	-
	合计	85,957,504.17	93.80

7.2.2 报告期末按行业分类的港股通投资股票投资组合

注：无。

7.3 期末按公允价值占基金资产净值比例大小排序的所有股票投资明细

金额单位：人民币元

序号	股票代码	股票名称	数量（股）	公允价值（元）	占基金资产净值比例（%）
1	301196	唯科科技	102,700	6,949,709.00	7.58
2	600592	龙溪股份	261,000	6,303,150.00	6.88
3	605088	冠盛股份	165,500	6,275,760.00	6.85
4	300680	隆盛科技	162,200	6,149,002.00	6.71
5	605133	嵘泰股份	126,600	5,580,528.00	6.09
6	603809	豪能股份	361,500	5,530,950.00	6.04
7	300918	南山智尚	246,200	4,734,426.00	5.17
8	300007	汉威科技	114,600	4,652,760.00	5.08
9	688322	奥比中光	77,545	4,575,930.45	4.99
10	603166	福达股份	295,400	4,569,838.00	4.99
11	002536	飞龙股份	272,800	4,081,088.00	4.45

12	603194	中力股份	79,000	3,585,810.00	3.91
13	002860	星帅尔	266,600	3,556,444.00	3.88
14	301225	恒勃股份	43,900	3,323,669.00	3.63
15	000988	华工科技	58,800	2,764,188.00	3.02
16	603990	麦迪科技	116,100	1,886,625.00	2.06
17	603319	美湖股份	48,500	1,717,870.00	1.87
18	002085	万丰奥威	104,100	1,654,149.00	1.81
19	603275	众辰科技	24,500	1,210,055.00	1.32
20	002048	宁波华翔	65,400	1,204,014.00	1.31
21	301345	涛涛车业	9,000	972,900.00	1.06
22	688648	中邮科技	20,256	955,475.52	1.04
23	603119	浙江荣泰	19,000	878,560.00	0.96
24	603337	杰克股份	23,100	828,828.00	0.90
25	603305	旭升集团	51,700	674,685.00	0.74
26	603596	伯特利	11,880	625,957.20	0.68
27	600699	均胜电子	18,400	320,896.00	0.35
28	300698	万马科技	6,400	295,552.00	0.32
29	600967	内蒙一机	5,100	98,685.00	0.11

7.4 报告期内股票投资组合的重大变动

7.4.1 累计买入金额超出期初基金资产净值 2%或前 20 名的股票明细

金额单位：人民币元

序号	股票代码	股票名称	本期累计买入金额	占期初基金资产净值比例(%)
1	300007	汉威科技	10,234,058.80	18.76
2	603950	长源东谷	9,722,671.40	17.83
3	600592	龙溪股份	8,794,142.30	16.12
4	002126	银轮股份	8,645,093.00	15.85
5	603337	杰克股份	7,241,494.00	13.28
6	603809	豪能股份	7,232,181.96	13.26
7	002965	祥鑫科技	7,225,526.00	13.25
8	301196	唯科科技	7,102,303.00	13.02
9	688326	经纬恒润	6,884,204.28	12.62
10	300918	南山智尚	6,855,689.19	12.57
11	688322	奥比中光	6,778,661.92	12.43
12	300680	隆盛科技	6,550,103.00	12.01
13	603166	福达股份	6,398,288.00	11.73
14	000887	中鼎股份	6,026,339.00	11.05
15	300815	玉禾田	5,709,538.60	10.47
16	605088	冠盛股份	5,565,761.00	10.20
17	605319	无锡振华	5,435,835.00	9.97
18	605068	明新旭腾	5,414,056.00	9.93
19	605133	嵘泰股份	5,219,815.98	9.57
20	300681	英搏尔	5,079,077.18	9.31

21	002860	星帅尔	5,072,938.00	9.30
22	002979	雷赛智能	4,973,704.00	9.12
23	001696	宗申动力	4,664,252.00	8.55
24	600699	均胜电子	4,286,122.00	7.86
25	688648	中邮科技	4,275,344.15	7.84
26	603197	保隆科技	4,209,604.27	7.72
27	002536	飞龙股份	4,169,077.00	7.64
28	603112	华翔股份	4,041,883.00	7.41
29	603855	华荣股份	3,956,620.00	7.25
30	600650	锦江在线	3,886,876.00	7.13
31	603040	新坐标	3,770,394.00	6.91
32	301225	恒勃股份	3,634,697.00	6.66
33	688557	兰剑智能	3,574,901.40	6.55
34	603194	中力股份	3,444,833.00	6.32
35	603319	美湖股份	3,374,020.00	6.19
36	603990	麦迪科技	3,235,594.90	5.93
37	002920	德赛西威	3,144,807.00	5.77
38	600480	凌云股份	3,131,277.00	5.74
39	301525	儒竞科技	3,037,052.00	5.57
40	600212	绿能慧充	3,018,592.00	5.53
41	688003	天准科技	2,941,455.97	5.39
42	301210	金杨股份	2,892,808.00	5.30
43	002997	瑞鹄模具	2,878,527.00	5.28
44	300953	震裕科技	2,818,394.00	5.17
45	688360	德马科技	2,784,176.15	5.10
46	300652	雷迪克	2,702,575.00	4.95
47	688400	凌云光	2,606,084.00	4.78
48	688722	同益中	2,598,022.00	4.76
49	002594	比亚迪	2,545,112.00	4.67
50	000988	华工科技	2,539,707.00	4.66
51	688678	福立旺	2,497,937.33	4.58
52	600686	金龙汽车	2,451,005.00	4.49
53	300353	东土科技	2,450,587.82	4.49
54	301323	新莱福	2,438,532.00	4.47
55	000063	中兴通讯	2,389,807.00	4.38
56	688071	华依科技	2,385,398.16	4.37
57	003033	征和工业	2,298,665.00	4.21
58	301310	鑫宏业	2,228,836.00	4.09
59	603119	浙江荣泰	2,112,276.40	3.87
60	600933	爱柯迪	2,067,613.00	3.79
61	603109	神驰机电	1,988,200.60	3.65
62	603602	纵横通信	1,863,344.00	3.42
63	603286	日盈电子	1,824,817.00	3.35

64	603179	新泉股份	1, 727, 854. 00	3. 17
65	002085	万丰奥威	1, 703, 448. 00	3. 12
66	301550	斯菱股份	1, 634, 736. 90	3. 00
67	300638	广和通	1, 590, 212. 00	2. 92
68	301229	纽泰格	1, 543, 216. 20	2. 83
69	301280	珠城科技	1, 433, 404. 00	2. 63
70	688059	华锐精密	1, 314, 270. 45	2. 41
71	603305	旭升集团	1, 309, 449. 00	2. 40
72	001282	三联锻造	1, 262, 991. 00	2. 32
73	300938	信测标准	1, 242, 499. 70	2. 28
74	301195	北路智控	1, 232, 483. 00	2. 26
75	605488	福莱新材	1, 230, 034. 00	2. 26
76	002703	浙江世宝	1, 203, 062. 00	2. 21
77	002048	宁波华翔	1, 170, 115. 00	2. 15
78	603275	众辰科技	1, 163, 649. 00	2. 13
79	603893	瑞芯微	1, 116, 749. 13	2. 05
80	688205	德科立	1, 105, 480. 41	2. 03

注：买入金额按买卖成交金额（成交单价乘以成交数量）填列，不考虑相关交易费用。

7.4.2 累计卖出金额超出期初基金资产净值 2%或前 20 名的股票明细

金额单位：人民币元

序号	股票代码	股票名称	本期累计卖出金额	占期初基金资产净值比例(%)
1	603950	长源东谷	9, 211, 725. 00	16. 89
2	002126	银轮股份	7, 941, 571. 00	14. 56
3	002965	祥鑫科技	6, 959, 557. 50	12. 76
4	688326	经纬恒润	6, 223, 625. 22	11. 41
5	603337	杰克股份	6, 034, 844. 00	11. 06
6	000887	中鼎股份	5, 712, 962. 25	10. 47
7	605319	无锡振华	5, 248, 088. 00	9. 62
8	603596	伯特利	5, 209, 024. 00	9. 55
9	300681	英搏尔	4, 930, 713. 00	9. 04
10	605068	明新旭腾	4, 766, 658. 00	8. 74
11	002906	华阳集团	4, 711, 907. 00	8. 64
12	300007	汉威科技	4, 549, 498. 00	8. 34
13	300815	玉禾田	4, 384, 926. 49	8. 04
14	001696	宗申动力	4, 302, 427. 24	7. 89
15	002979	雷赛智能	4, 276, 042. 00	7. 84
16	603112	华翔股份	4, 051, 548. 31	7. 43
17	300627	华测导航	3, 836, 488. 00	7. 03
18	603040	新坐标	3, 780, 610. 00	6. 93
19	603855	华荣股份	3, 680, 159. 00	6. 75
20	688648	中邮科技	3, 668, 018. 97	6. 72
21	600592	龙溪股份	3, 665, 050. 00	6. 72

22	603197	保隆科技	3,652,201.00	6.70
23	600699	均胜电子	3,501,373.00	6.42
24	300679	电连技术	3,405,079.00	6.24
25	600650	锦江在线	3,357,403.00	6.16
26	300652	雷迪克	3,342,384.40	6.13
27	002353	杰瑞股份	3,267,227.00	5.99
28	600480	凌云股份	3,249,616.00	5.96
29	688557	兰剑智能	3,223,845.31	5.91
30	300953	震裕科技	3,166,469.00	5.81
31	002920	德赛西威	3,145,793.00	5.77
32	300353	东土科技	2,831,251.00	5.19
33	600212	绿能慧充	2,815,366.00	5.16
34	688003	天准科技	2,793,359.02	5.12
35	300918	南山智尚	2,736,916.00	5.02
36	002475	立讯精密	2,729,939.00	5.01
37	002594	比亚迪	2,685,793.00	4.92
38	301210	金杨股份	2,671,577.80	4.90
39	301525	儒竞科技	2,616,064.00	4.80
40	603166	福达股份	2,600,481.00	4.77
41	688360	德马科技	2,477,064.82	4.54
42	000063	中兴通讯	2,457,597.00	4.51
43	601689	拓普集团	2,358,487.00	4.32
44	688400	凌云光	2,343,553.62	4.30
45	301323	新莱福	2,299,089.00	4.22
46	002997	瑞鹄模具	2,253,550.00	4.13
47	688678	福立旺	2,214,488.71	4.06
48	688722	同益中	2,200,971.44	4.04
49	000333	美的集团	2,198,702.00	4.03
50	600686	金龙汽车	2,156,212.00	3.95
51	688071	华依科技	2,153,511.33	3.95
52	003033	征和工业	2,146,570.00	3.94
53	301310	鑫宏业	2,130,032.00	3.91
54	603809	豪能股份	2,091,797.44	3.84
55	688322	奥比中光	2,070,917.86	3.80
56	300638	广和通	2,002,853.00	3.67
57	002073	软控股份	1,996,174.00	3.66
58	300037	新宙邦	1,958,753.00	3.59
59	603602	纵横通信	1,820,449.00	3.34
60	601100	恒立液压	1,798,822.00	3.30
61	600933	爱柯迪	1,741,418.00	3.19
62	603319	美湖股份	1,735,786.00	3.18
63	603179	新泉股份	1,721,035.00	3.16
64	603109	神驰机电	1,700,256.00	3.12

65	002860	星帅尔	1,689,302.00	3.10
66	603286	日盈电子	1,627,139.00	2.98
67	002463	沪电股份	1,592,128.00	2.92
68	300628	亿联网络	1,468,120.00	2.69
69	001282	三联锻造	1,426,542.00	2.62
70	603990	麦迪科技	1,369,948.00	2.51
71	603067	振华股份	1,352,298.00	2.48
72	301229	纽泰格	1,328,488.48	2.44
73	603308	应流股份	1,276,335.00	2.34
74	301550	斯菱股份	1,271,560.00	2.33
75	300750	宁德时代	1,250,168.00	2.29
76	605488	福莱新材	1,239,617.00	2.27
77	301196	唯科科技	1,237,405.00	2.27
78	301280	珠城科技	1,232,284.00	2.26
79	002703	浙江世宝	1,214,609.00	2.23
80	688059	华锐精密	1,199,187.74	2.20
81	603529	爱玛科技	1,191,220.00	2.18
82	301195	北路智控	1,162,787.00	2.13
83	003021	兆威机电	1,140,153.00	2.09
84	002078	太阳纸业	1,105,224.00	2.03
85	300274	阳光电源	1,094,360.00	2.01

注：卖出金额按买卖成交金额（成交单价乘以成交数量）填列，不考虑相关交易费用。

7.4.3 买入股票的成本总额及卖出股票的收入总额

单位：人民币元

买入股票成本（成交）总额	319,166,275.89
卖出股票收入（成交）总额	274,077,180.70

注：买入股票成本和卖出股票收入均按买卖成交金额（成交单价乘以成交数量）填列，不考虑相关交易费用。

7.5 期末按债券品种分类的债券投资组合

注：无。

7.6 期末按公允价值占基金资产净值比例大小排序的前五名债券投资明细

注：无。

7.7 期末按公允价值占基金资产净值比例大小排序的所有资产支持证券投资明细

注：无。

7.8 报告期末按公允价值占基金资产净值比例大小排序的前五名贵金属投资明细

注：无。

7.9 期末按公允价值占基金资产净值比例大小排序的前五名权证投资明细

注：无。

7.10 本基金投资股指期货的投资政策

本基金尚未在基金合同中明确股指期货的投资策略、比例限制、信息披露方式等，暂不参与股指期货交易。

7.11 报告期末本基金投资的国债期货交易情况说明

7.11.1 本期国债期货投资政策

本基金尚未在基金合同中明确国债期货的投资策略、比例限制、信息披露方式等，暂不参与国债期货交易。

7.11.2 本期国债期货投资评价

无。

7.11.3 报告期末基金持有的全部公开募集基础设施证券投资基金情况

注：无。

7.12 投资组合报告附注

7.12.1 基金投资的前十名证券的发行主体本期是否出现被监管部门立案调查，或在报告编制日前一年内受到公开谴责、处罚的情形

本报告期内本基金投资的前十名证券的发行主体未被监管部门立案调查，或在报告编制日前一年内受到过公开谴责、处罚。

7.12.2 基金投资的前十名股票是否超出基金合同规定的备选股票库

本基金投资的前十名股票中，未有投资于超出基金合同规定备选股票库之外的股票。

7.12.3 期末其他各项资产构成

单位：人民币元

序号	名称	金额
1	存出保证金	44,149.08
2	应收清算款	3,824,648.44
3	应收股利	-
4	应收利息	-
5	应收申购款	647,533.97
6	其他应收款	-
7	待摊费用	-
8	其他	-
9	合计	4,516,331.49

7.12.4 期末持有的处于转股期的可转换债券明细

注：无。

7.12.5 期末前十名股票中存在流通受限情况的说明

注：无。

7.12.6 投资组合报告附注的其他文字描述部分

由于四舍五入的原因，分项之和与合计项之间可能存在尾差。

§ 8 基金份额持有人信息

8.1 期末基金份额持有人户数及持有人结构

份额单位：份

份额级别	持有人 户数 (户)	户均持有的基 金份额	持有人结构			
			机构投资者		个人投资者	
			持有份额	占总份 额比例 (%)	持有份额	占总份 额比例 (%)
长城新兴 产业混合 A	5,507	5,132.39	94,424.12	0.33	28,169,620.42	99.67
长城新兴 产业混合 C	4,308	3,217.28	—	—	13,860,056.87	100.00
合计	9,815	4,291.81	94,424.12	0.22	42,029,677.29	99.78

注：上述机构/个人投资者持有份额占总份额比例的计算中，对下属分级基金，比例的分母采用各自级别的份额，对合计数，比例的分母采用下属分级基金份额的合计数（即期末基金份额总额）。

8.2 期末基金管理人的从业人员持有本基金的情况

项目	份额级别	持有份额总数（份）	占基金总份额比例 （%）
基金管 理人所有从业 人员持有本基 金	长城新兴产业混合 A	318,961.42	1.1285
	长城新兴产业混合 C	8.85	0.0001
	合计	318,970.27	0.7572

注：上述基金管理人的从业人员持有基金占基金总份额比例的计算中，对下属分级基金，比例的分母采用各自级别的份额，对合计数，比例的分母采用下属分级基金份额的合计数（即期末基金份额总额）。

8.3 期末基金管理人的从业人员持有本开放式基金份额总量区间情况

项目	份额级别	持有基金份额总量的数量区间（万份）
----	------	-------------------

本公司高级管理人员、基金投资和研 究部门负责人持有本开 放式基金	长城新兴产业混合 A	0
	长城新兴产业混合 C	0
	合计	0
本基金基金经理持有 本开放式基金	长城新兴产业混合 A	0~10
	长城新兴产业混合 C	0
	合计	0~10

注：同时为基金管理人高级管理人员和基金经理的，分别计算在内。

§ 9 开放式基金份额变动

单位：份

项目	长城新兴产业混合 A	长城新兴产业混合 C
基金合同生效日 （2015 年 2 月 17 日）基金份额总额	1, 257, 842, 009. 37	—
本报告期期初基金 份额总额	25, 991, 328. 81	10, 114. 74
本报告期基金总申 购份额	7, 843, 722. 08	45, 848, 424. 84
减：本报告期基金 总赎回份额	5, 571, 006. 35	31, 998, 482. 71
本报告期基金拆分 变动份额	—	—
本报告期期末基金 份额总额	28, 264, 044. 54	13, 860, 056. 87

§ 10 重大事件揭示

10.1 基金份额持有人大会决议

本基金本报告期内无基金份额持有人大会决议。

10.2 基金管理人、基金托管人的专门基金托管部门的重大人事变动

1、基金管理人重大人事变动：
本报告期内基金管理人无重大人事变动。

2、基金托管人的专门基金托管部门的重大人事变动：
本报告期内，中国建设银行股份有限公司（以下简称“中国建设银行”）研究决定，聘任陈颖钰为中国建设银行资产托管业务部总经理。

陈颖钰女士曾先后在中国建设银行财务会计、重组改制、资产负债、同业业务、金融科技等领域工作，并在中国建设银行总行同业业务中心、财务会计部、资产托管业务部以及山东省分行、建信金融科技有限责任公司等机构担任领导职务，具有丰富的财会、科技和资金资产管理经验。

10.3 涉及基金管理人、基金财产、基金托管业务的诉讼

本基金本报告期内无涉及本基金管理人、基金财产、基金托管业务的诉讼事项。

10.4 基金投资策略的改变

本基金本报告期投资策略无改变。

10.5 为基金进行审计的会计师事务所情况

本报告期本基金聘请的会计师事务所未发生变更。

10.6 管理人、托管人及其高级管理人员受稽查或处罚等情况

10.6.1 管理人及其高级管理人员受稽查或处罚等情况

注：本报告期内，本基金管理人及其相关高级管理人员无受稽查或处罚等情况。

10.6.2 托管人及其高级管理人员受稽查或处罚等情况

注：本报告期内，本基金托管人的托管业务部门及其相关高级管理人员无受稽查或处罚等情况。

10.7 基金租用证券公司交易单元的有关情况

10.7.1 基金租用证券公司交易单元进行股票投资及佣金支付情况

金额单位：人民币元

券商名称	交易单元数量	股票交易		应支付该券商的佣金		备注
		成交金额	占当期股票成交总额的比例 (%)	佣金	占当期佣金总量的比例 (%)	
长城证券	6	150,717,233.52	25.41	68,711.05	25.41	未变更
天风证券	2	85,453,668.45	14.40	38,958.73	14.40	未变更
国金证券	2	82,806,444.19	13.96	37,751.10	13.96	未变更
广发证券股份有限公司	1	68,801,114.92	11.60	31,366.08	11.60	未变更
兴业证券	1	62,095,710.94	10.47	28,310.48	10.47	未变更
中金公司	1	53,383,945.	9.00	24,338.32	9.00	未变更

		80				更
东方证券	2	32,505,985.31	5.48	14,820.39	5.48	未变更
华泰证券	1	21,310,698.00	3.59	9,715.44	3.59	未变更
华创证券	1	20,545,503.86	3.46	9,366.81	3.46	未变更
民生证券	1	10,573,624.41	1.78	4,820.43	1.78	未变更
长江证券	1	4,190,679.19	0.71	1,910.60	0.71	未变更
华源证券	1	858,848.00	0.14	391.55	0.14	未变更
财通证券	2	-	-	-	-	未变更
东吴证券	1	-	-	-	-	未变更
东兴证券	1	-	-	-	-	未变更
方正证券	2	-	-	-	-	未变更
国泰海通	4	-	-	-	-	未变更
国投证券	1	-	-	-	-	未变更
国信证券	2	-	-	-	-	未变更
国元证券	1	-	-	-	-	未变更
宏信证券	1	-	-	-	-	未变更
华福证券	2	-	-	-	-	未变更
华金证券	2	-	-	-	-	未变更
华西证券	1	-	-	-	-	本期报告退租 1 个
华鑫证券	1	-	-	-	-	未变更
联讯证券	2	-	-	-	-	未变更
平安证券	1	-	-	-	-	本期

						报告 退租 1 个
山西证券	2	-	-	-	-	未变 更
上海证券	1	-	-	-	-	未变 更
申万宏源	1	-	-	-	-	未变 更
首创证券	1	-	-	-	-	本期 报告 退租 1 个
太平洋证 券	2	-	-	-	-	未变 更
万和证券	2	-	-	-	-	未变 更
万联证券	2	-	-	-	-	未变 更
五矿证券	2	-	-	-	-	未变 更
西部证券	1	-	-	-	-	未变 更
西南证券	1	-	-	-	-	未变 更
银河证券	2	-	-	-	-	未变 更
粤开证券	2	-	-	-	-	未变 更
招商证券 股份有限 公司	4	-	-	-	-	未变 更
中金财富	1	-	-	-	-	未变 更
中泰证券	2	-	-	-	-	未变 更
中信建投	1	-	-	-	-	未变 更
中信证券	1	-	-	-	-	未变 更
中银国际	2	-	-	-	-	未变 更

注：选择证券公司参与证券交易的标准和程序：

公司设立了券商服务评价协调小组，建立了完善的证券公司选择、协议签署、证券公司服务

评价、交易佣金分配等的管理机制和流程，并禁止上述业务环节与证券公司的基金销售规模、保有规模挂钩，且基金销售业务人员不得参与上述业务环节。督察长对上述业务环节进行合规性审查。

1、选择标准

公司选择证券公司参与证券交易的标准主要包含以下几方面：

- （1）财务状况良好，各项财务指标显示证券公司经营状况稳定；
- （2）经营行为规范，能满足基金运作的合法、合规需求；
- （3）合规风控能力较强，内部管理规范、严格，具备健全的内控制度和安全的交易环境，能有效保护客户权益；
- （4）交易服务能力较强，具备基金运作所需的高效、安全的通讯条件、交易设施和信息服
- 务；
- （5）研究服务能力较强，能及时为基金提供高质量的研究咨询服务。

2、选择程序

公司选择证券公司参与证券交易的程序主要包括：

- （1）对拟入库证券公司进行审慎调查，经内部审议通过后将证券公司加入公司证券公司库；
- （2）按照公司审批流程，与证券公司签订交易单元租用或经纪服务等协议；
- （3）业务部门与证券公司办理完成交易单元租用、交易系统测试和对接等交易前准备工作，通知各相关部门和托管行启用证券公司交易。

10.7.2 基金租用证券公司交易单元进行其他证券投资的情况

金额单位：人民币元

券商名称	债券交易		债券回购交易		权证交易	
	成交金额	占当期债券成交总额的比例(%)	成交金额	占当期债券回购成交总额的比例(%)	成交金额	占当期权证成交总额的比例(%)
长城证券	-	-	-	-	-	-
天风证券	-	-	-	-	-	-
国金证券	2,898,835.00	100.00	-	-	-	-
广发证	-	-	-	-	-	-

券股份 有限公司						
兴业证 券	-	-	-	-	-	-
中金公 司	-	-	-	-	-	-
东方证 券	-	-	-	-	-	-
华泰证 券	-	-	-	-	-	-
华创证 券	-	-	-	-	-	-
民生证 券	-	-	-	-	-	-
长江证 券	-	-	-	-	-	-
华源证 券	-	-	-	-	-	-
财通证 券	-	-	-	-	-	-
东吴证 券	-	-	-	-	-	-
东兴证 券	-	-	-	-	-	-
方正证 券	-	-	-	-	-	-
国泰海 通	-	-	-	-	-	-
国投证 券	-	-	-	-	-	-
国信证 券	-	-	-	-	-	-
国元证 券	-	-	-	-	-	-
宏信证 券	-	-	-	-	-	-
华福证 券	-	-	-	-	-	-
华金证 券	-	-	-	-	-	-
华西证 券	-	-	-	-	-	-
华鑫证	-	-	-	-	-	-

券						
联讯证 券	-	-	-	-	-	-
平安证 券	-	-	-	-	-	-
山西证 券	-	-	-	-	-	-
上海证 券	-	-	-	-	-	-
申万宏 源	-	-	-	-	-	-
首创证 券	-	-	-	-	-	-
太平洋 证券	-	-	-	-	-	-
万和证 券	-	-	-	-	-	-
万联证 券	-	-	-	-	-	-
五矿证 券	-	-	-	-	-	-
西部证 券	-	-	-	-	-	-
西南证 券	-	-	-	-	-	-
银河证 券	-	-	-	-	-	-
粤开证 券	-	-	-	-	-	-
招商证 券股份 有限公 司	-	-	-	-	-	-
中金财 富	-	-	-	-	-	-
中泰证 券	-	-	-	-	-	-
中信建 投	-	-	-	-	-	-
中信证 券	-	-	-	-	-	-
中银国 际	-	-	-	-	-	-

10.8 其他重大事件

序号	公告事项	法定披露方式	法定披露日期
1	长城新兴产业灵活配置混合型证券投资基金基金经理变更公告	中国证监会规定报刊及网站	2025 年 1 月 18 日
2	长城基金管理有限公司关于调整旗下基金所持停牌股票估值方法的公告	中国证监会规定报刊及网站	2025 年 1 月 22 日
3	长城基金管理有限公司旗下公募基金通过证券公司证券交易及佣金支付情况（2024 年度）	中国证监会规定报刊及网站	2025 年 3 月 29 日
4	长城基金管理有限公司关于提醒投资者谨防金融诈骗的风险提示公告	中国证监会规定报刊及网站	2025 年 5 月 9 日
5	长城基金管理有限公司关于终止民商基金销售（上海）有限公司办理本公司旗下基金销售业务的公告	中国证监会规定报刊及网站	2025 年 6 月 10 日
6	长城基金管理有限公司关于旗下基金估值调整情况的公告	中国证监会规定报刊及网站	2025 年 6 月 25 日

§ 11 影响投资者决策的其他重要信息

11.1 报告期内单一投资者持有基金份额比例达到或超过 20%的情况

注：本报告期内无单一投资者持有基金份额比例达到或超过 20%的情况。

11.2 影响投资者决策的其他重要信息

无。

§ 12 备查文件目录

12.1 备查文件目录

- （一）中国证监会准予长城新兴产业灵活配置混合型证券投资基金注册的文件
- （二）《长城新兴产业灵活配置混合型证券投资基金基金合同》
- （三）《长城新兴产业灵活配置混合型证券投资基金托管协议》
- （四）法律意见书
- （五）基金管理人业务资格批件、营业执照
- （六）基金托管人业务资格批件、营业执照
- （七）中国证监会规定的其他文件

12.2 存放地点

基金管理人及基金托管人住所

12.3 查阅方式

投资者可在办公时间亲临上述存放地点免费查阅，如有疑问，可向本基金管理人长城基金管理有限公司咨询。

咨询电话：0755-29279188

客户服务电话：400-8868-666

网站：www.ccfund.com.cn

长城基金管理有限公司

2025 年 8 月 29 日