

摩根时代睿选股票型证券投资基金
2024 年第 3 季度报告
2024 年 9 月 30 日

基金管理人：摩根基金管理（中国）有限公司

基金托管人：中国工商银行股份有限公司

报告送出日期：二〇二四年十月二十五日

§1 重要提示

基金管理人的董事会及董事保证本报告所载资料不存在虚假记载、误导性陈述或重大遗漏，并对其内容的真实性、准确性和完整性承担个别及连带责任。

基金托管人中国工商银行股份有限公司根据本基金合同规定，于 2024 年 10 月 24 日复核了本报告中的财务指标、净值表现和投资组合报告等内容，保证复核内容不存在虚假记载、误导性陈述或者重大遗漏。

基金管理人承诺以诚实信用、勤勉尽责的原则管理和运用基金资产，但不保证基金一定盈利。

基金的过往业绩并不代表其未来表现。投资有风险，投资者在作出投资决策前应仔细阅读本基金的招募说明书。

本报告中财务资料未经审计。

本报告期自 2024 年 7 月 1 日起至 9 月 30 日止。

§2 基金产品概况

基金简称	摩根时代睿选股票
基金主代码	014341
基金运作方式	契约型开放式
基金合同生效日	2023 年 6 月 13 日
报告期末基金份额总额	69,203,511.89 份
投资目标	通过把握资产轮动、产业策略与经济周期相联系的规律，挖掘经济周期波动中强势行业中具有核心竞争优势的上市公司，力求在景气的多空变化中追求基金资产长期稳健的超额收益。
投资策略	1、资产配置策略 本基金将综合分析和持续跟踪基本面、政策面、市场面等多方面因素，对宏观经济、国家政策、资金面和市场情绪等影响证券市场的重要因素进行深入分析，确定合适的资产配置比例。本基金将根据各类证券的风险收益特征的相

	<p>对变化，适度的调整确定基金资产在股票、债券及现金等类别资产间的分配比例，动态优化投资组合。</p> <p>2、股票投资策略</p> <p>本基金依托基金管理人的研究平台，自上而下形成行业配置观点，选择中长期有较大发展空间的优势行业进行重点配置；同时自下而上形成个股配置观点，挖掘并灵活投资于各行业中更具有投资价值的上市公司；通过行业配置与个股选择，获取超越业绩比较基准的超额收益。</p> <p>（1）行业配置</p> <p>基金管理人结合投研团队的宏观策略与行业观点，自上而下地确定本基金的行业配置比例，并定期进行调整。在宏观策略方面，基金管理人宏观经济发展趋势进行前瞻性的研究与分析；在行业观点方面，基金管理人通过包括但不限于业绩增速、估值、主题、政策等维度对不同行业进行评估，同时从行业生命周期、行业景气度、行业竞争格局等多角度，综合评估各个行业的投资价值，并相应确定不同行业的配置权重。</p> <p>（2）个股选择</p> <p>本基金重点投资于强势行业中获益程度最高且具有核心竞争优势的上市公司。在具体操作上，综合运用定量分析与定性分析的手段，获取个股的超额收益。</p> <p>3、港股投资策略</p> <p>本基金可通过港股通机制投资于香港股票市场。对于港股投资，本基金将结合宏观基本面，包含资金流向等对香港上市公司进行初步判断，并结合产业趋势以及公司发展前景自下而上进行布局，从公司商业模式、产品创新及竞争力、主营业务收入来源和区域分布等多维度进行考量，挖掘优质企业。</p> <p>4、债券投资策略</p>
--	--

	<p>本基金将在控制市场风险与流动性风险的前提下，根据对财政政策、货币政策的深入分析以及对宏观经济的持续跟踪，结合不同债券品种的到期收益率、流动性、市场规模等情况，灵活运用久期策略、期限结构配置策略、信用债策略、可转债策略等多种投资策略，实施积极主动的组合管理，并根据对债券收益率曲线形态、息差变化的预测，对债券组合进行动态调整。</p> <p>5、其他投资策略包括股指期货投资策略、资产支持证券投资策略、股票期权投资策略、证券公司短期公司债券投资策略、存托凭证投资策略。</p>	
业绩比较基准	<p>中证 800 指数收益率*65%+中证港股通综合指数收益率*20%+上证国债指数收益率*15%</p>	
风险收益特征	<p>本基金属于股票型基金产品，预期风险和收益水平高于混合型基金、债券型基金和货币市场基金。本基金可投资香港联合交易所上市的股票，将面临港股通机制下因投资环境、投资标的、市场制度以及交易规则等差异带来的特有风险。</p>	
基金管理人	<p>摩根基金管理（中国）有限公司</p>	
基金托管人	<p>中国工商银行股份有限公司</p>	
下属分级基金的基金简称	<p>摩根时代睿选股票 A</p>	<p>摩根时代睿选股票 C</p>
下属分级基金的交易代码	<p>014341</p>	<p>014342</p>
报告期末下属分级基金的份额总额	<p>67,260,585.01 份</p>	<p>1,942,926.88 份</p>

§3 主要财务指标和基金净值表现

3.1 主要财务指标

单位：人民币元

主要财务指标	报告期
--------	-----

	(2024 年 7 月 1 日-2024 年 9 月 30 日)	
	摩根时代睿选股票 A	摩根时代睿选股票 C
1.本期已实现收益	-4,860,814.21	-142,040.03
2.本期利润	-2,717,914.53	-86,011.50
3.加权平均基金份额本期利润	-0.0400	-0.0432
4.期末基金资产净值	67,490,005.62	1,936,848.85
5.期末基金份额净值	1.0034	0.9969

注：本期已实现收益指基金本期利息收入、投资收益、其他收入(不含公允价值变动收益)扣除相关费用后的余额，本期利润为本期已实现收益加上本期公允价值变动收益。

上述基金业绩指标不包括持有人认购或交易基金的各项费用（例如，开放式基金的申购赎回费、红利再投资费、基金转换费等），计入费用后实际收益水平要低于所列数字。

3.2 基金净值表现

3.2.1 本报告期基金份额净值增长率及其与同期业绩比较基准收益率的比较

1、摩根时代睿选股票 A：

阶段	净值增长率 ①	净值增长率 标准差②	业绩比较基 准收益率③	业绩比较基 准收益率标 准差④	①—③	②—④
过去三个月	-3.70%	1.24%	13.29%	1.29%	-16.99%	-0.05%
过去六个月	-2.65%	1.14%	12.91%	1.04%	-15.56%	0.10%
过去一年	1.40%	0.98%	7.76%	0.95%	-6.36%	0.03%
过去三年	-	-	-	-	-	-
过去五年	-	-	-	-	-	-
自基金合同 生效起至今	0.34%	0.86%	3.51%	0.91%	-3.17%	-0.05%

2、摩根时代睿选股票 C：

阶段	净值增长率 ①	净值增长率 标准差②	业绩比较基 准收益率③	业绩比较基 准收益率标 准差④	①—③	②—④
过去三个月	-3.83%	1.24%	13.29%	1.29%	-17.12%	-0.05%
过去六个月	-2.89%	1.14%	12.91%	1.04%	-15.80%	0.10%
过去一年	0.90%	0.98%	7.76%	0.95%	-6.86%	0.03%
过去三年	-	-	-	-	-	-
过去五年	-	-	-	-	-	-

自基金合同生效起至今	-0.31%	0.86%	3.51%	0.91%	-3.82%	-0.05%
------------	--------	-------	-------	-------	--------	--------

3.2.2 自基金合同生效以来基金累计净值增长率变动及其与同期业绩比较基准收益率变动的比较

摩根时代睿选股票型证券投资基金
 累计净值增长率与业绩比较基准收益率的历史走势对比图
 (2023 年 6 月 13 日至 2024 年 9 月 30 日)

1. 摩根时代睿选股票 A:

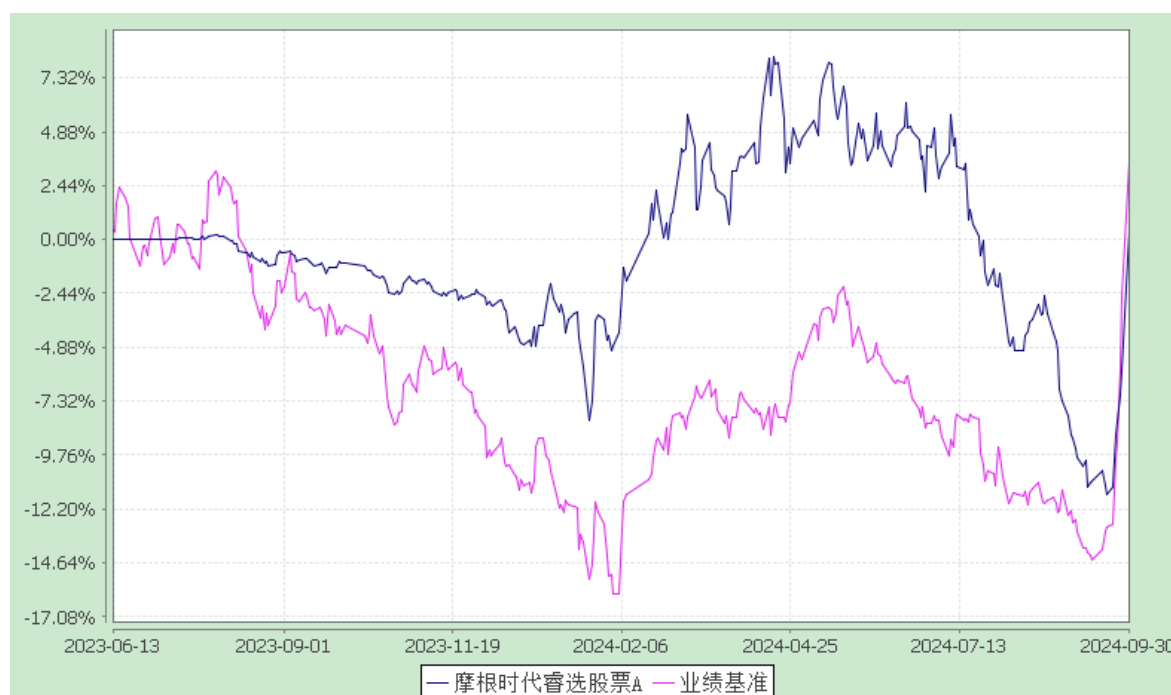

2. 摩根时代睿选股票 C:

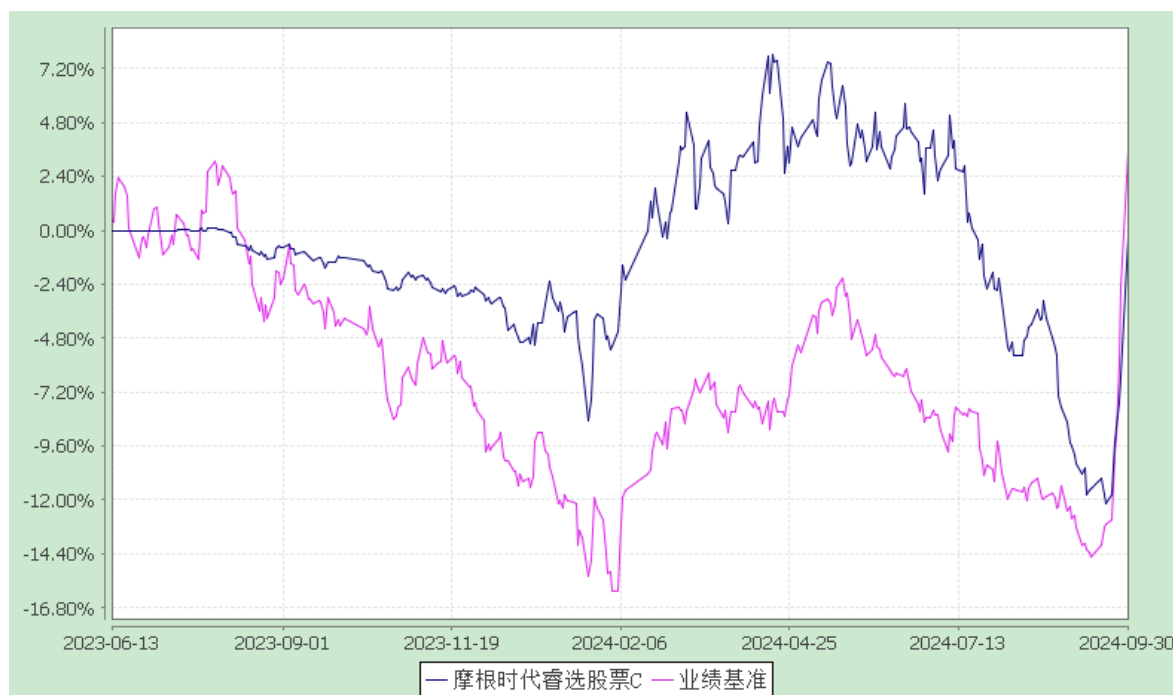

注：本基金合同生效日为 2023 年 6 月 13 日，图示的时间段为合同生效日至本报告期末。

本基金建仓期为本基金合同生效日起 6 个月，建仓期结束时资产配置比例符合本基金基金合同规定。

§4 管理人报告

4.1 基金经理（或基金经理小组）简介

姓名	职务	任本基金的基金经理期限		证券从业年限	说明
		任职日期	离任日期		
陈思郁	本基金基金经理	2023-06-13	-	17 年	陈思郁女士曾任国泰君安研究所研究员。2009 年 9 月加入摩根基金管理（中国）有限公司（原上投摩根基金管理有限公司），历任行业专家、基金经理助理、基金经理，现任高级基金经理。

注：1.任职日期和离任日期均指根据公司决定确定的聘任日期和解聘日期。

2.陈思郁女士为本基金首任基金经理，其任职日期为本基金基金合同生效之日。

3.证券从业的含义遵从行业协会《证券业从业人员资格管理办法》的相关规定。

4.1.1 期末兼任私募资产管理计划投资经理的基金经理同时管理的产品情况

姓名	产品类型	产品数量（只）	资产净值(元)	任职时间
陈思郁	公募基金	4	1,731,817,282.62	2015-08-04
	私募资产管理计划	1	11,932,677.23	2022-08-26
	其他组合	-	-	-
	合计	5	1,743,749,959.85	

4.2 管理人对报告期内本基金运作合规守信情况的说明

在本报告期内，基金管理人不存在损害基金份额持有人利益的行为，在控制风险的前提下，勤勉尽责地为基金份额持有人谋求利益。基金管理人遵守了《证券投资基金法》及其他有关法律法规、本基金基金合同的规定。

4.3 公平交易专项说明

4.3.1 公平交易制度的执行情况

报告期内，本公司继续贯彻落实《证券投资基金管理公司公平交易制度指导意见》等相关法律法规和公司内部公平交易流程的各项要求，严格规范境内上市股票、债券的一级市场申购和二级市场交易等活动，通过系统和人工相结合的方式进行交易执行和监控分析，以确保本公司管理的不同投资组合在授权、研究分析、投资决策、交易执行、业绩评估等投资管理活动相关的环节均得到公平对待。

对于交易所市场投资活动，本公司执行集中交易制度，确保不同投资组合在买卖同一证券时，按照时间优先、比例分配的原则在各投资组合间公平分配交易量；对于银行间市场投资活动，本公司通过对手库控制和交易室询价机制，严格防范对手风险并检查价格公允性；对于申购投资行为，本公司遵循价格优先、比例分配的原则，根据事前独立申报的价格和数量对交易结果进行公平分配。

报告期内，通过对不同投资组合之间的收益率差异比较、对同向交易和反向交易的交易时机和交易价差监控分析，未发现整体公平交易执行出现异常的情况。

4.3.2 异常交易行为的专项说明

报告期内，通过对交易价格、交易时间、交易方向等的分析，未发现有可能导致不公平交易和利益输送的异常交易行为。

所有投资组合参与的交易所公开竞价同日反向交易成交较少的单边交易量超过该证券当日成交量的 5% 的情形：无。

4.4 报告期内基金的投资策略和业绩表现说明

4.4.1 报告期内基金投资策略和运作分析

2024 年三季度行情波动较大，大部分的时间，行情比较低迷，伴随着经济的不振，各类数据持续向下。出口依然是难得的亮色，中国制造业的全球份额依然稳定在较高水平，竞争实力凸显。随后季度末的政治局会议让大家意识到这个经济螺旋向下的行情有望被扭转。本次会议难得的在 9 月份聚焦讨论了经济，并首次把稳定资产价格提上日程，同时给与了积极的全套的政策组合拳，我们认为未来将有望观测到资产价格的、经济的触底和居民投资、消费的修复。

展望未来，我们要更加积极，我们已经观测到政策自上而下的转变，以及行之有效的政策的出台，我们有信心能看到持续了三年多低迷行情的终结。

因此我们进行了积极的调仓，之前我们持仓集中在低波红利板块，帮助我们在过去漫长的低迷市场中取得了一定的相对收益和较低的波动率，在反弹初期的较大指数行情中会有所跑输。在看好经济温和复苏的背景下，我们已经进行了积极的调仓，我们减持了之前的低波红利板块，加仓了光模块、锂电、新能源为代表的有业绩、估值较低的优质龙头。

4.4.2 报告期内基金的业绩表现

本报告期摩根时代睿选 A 份额净值增长率为:-3.70%，同期业绩比较基准收益率为:13.29%
 摩根时代睿选 C 份额净值增长率为:-3.83%，同期业绩比较基准收益率为:13.29%。

4.5 报告期内基金持有人数或基金资产净值预警说明

无。

§5 投资组合报告

5.1 报告期末基金资产组合情况

序号	项目	金额(元)	占基金总资产的比例(%)
1	权益投资	60,741,594.39	82.40
	其中：股票	60,741,594.39	82.40
2	固定收益投资	-	-
	其中：债券	-	-

	资产支持证券	-	-
3	贵金属投资	-	-
4	金融衍生品投资	-	-
5	买入返售金融资产	-	-
	其中：买断式回购的买入返售金融资产	-	-
6	银行存款和结算备付金合计	9,433,160.35	12.80
7	其他各项资产	3,542,748.03	4.81
8	合计	73,717,502.77	100.00

注：本基金本报告期末通过港股通交易机制投资的港股公允价值为人民币5,643,392.81元，占期末净值比例为8.13%。

5.2 报告期末按行业分类的股票投资组合

5.2.1 报告期末按行业分类的境内股票投资组合

代码	行业类别	公允价值（元）	占基金资产净值比例（%）
A	农、林、牧、渔业	-	-
B	采矿业	1,558,700.00	2.25
C	制造业	36,042,884.03	51.91
D	电力、热力、燃气及水生产和供应业	8,131,062.15	11.71
E	建筑业	-	-
F	批发和零售业	-	-
G	交通运输、仓储和邮政业	5,582,657.58	8.04
H	住宿和餐饮业	-	-
I	信息传输、软件和信息技术服务业	1,769,476.82	2.55
J	金融业	2,013,421.00	2.90
K	房地产业	-	-
L	租赁和商务服务业	-	-
M	科学研究和技术服务业	-	-
N	水利、环境和公共设施管理业	-	-

O	居民服务、修理和其他服务业	-	-
P	教育	-	-
Q	卫生和社会工作	-	-
R	文化、体育和娱乐业	-	-
S	综合	-	-
	合计	55,098,201.58	79.36

5.2.2 报告期末按行业分类的港股通投资股票投资组合

行业类别	公允价值（人民币）	占基金资产净值比例（%）
A 基础材料	-	-
B 消费者非必需品	4,679,397.33	6.74
C 消费者常用品	643,246.81	0.93
D 能源	-	-
E 金融	-	-
F 医疗保健	-	-
G 工业	-	-
H 信息技术	-	-
I 电信服务	320,748.67	0.46
J 公用事业	-	-
K 房地产	-	-
合计	5,643,392.81	8.13

5.3 报告期末按公允价值占基金资产净值比例大小排序的前十名股票投资明细

序号	股票代码	股票名称	数量(股)	公允价值(元)	占基金资产净值比例(%)
1	300308	中际旭创	16,023.00	2,481,321.78	3.57
2	603288	海天味业	50,500.00	2,432,585.00	3.50
3	300502	新易盛	18,332.00	2,382,610.04	3.43
4	300274	阳光电源	22,300.00	2,220,634.00	3.20
5	09863	零跑汽车	68,500.00	2,069,382.60	2.98
6	600150	中国船舶	48,989.00	2,046,270.53	2.95
7	600312	平高电气	97,565.00	2,043,986.75	2.94
8	000400	许继电气	59,568.00	2,036,629.92	2.93
9	002594	比亚迪	6,600.00	2,028,246.00	2.92
10	605368	蓝天燃气	137,600.00	1,878,240.00	2.71

5.4 报告期末按债券品种分类的债券投资组合

本基金本报告期末未持有债券。

5.5 报告期末按公允价值占基金资产净值比例大小排序的前五名债券投资明细

本基金本报告期末未持有债券。

5.6 报告期末按公允价值占基金资产净值比例大小排序的前十名资产支持证券投资明细

本基金本报告期末未持有资产支持证券。

5.7 报告期末按公允价值占基金资产净值比例大小排序的前五名贵金属投资明细

本基金本报告期末未持有贵金属。

5.8 报告期末按公允价值占基金资产净值比例大小排序的前五名权证投资明细

本基金本报告期末未持有权证。

5.9 报告期末本基金投资的股指期货交易情况说明

本基金本报告期末未持有股指期货。

5.10 报告期末本基金投资的国债期货交易情况说明

本基金本报告期末未持有国债期货。

5.11 投资组合报告附注

5.11.1 报告期内，本基金投资决策程序符合相关法律法规的要求，未发现本基金投资的前十名证券的发行主体本期出现被监管部门立案调查，或者在报告编制日前一年内受到公开谴责、处罚的情形。

5.11.2 报告期内本基金投资的前十名股票中没有在基金合同规定备选股票库之外的股票。

5.11.3 其他资产构成

序号	名称	金额(元)
1	存出保证金	44,003.54
2	应收证券清算款	3,467,223.64
3	应收股利	-
4	应收利息	-
5	应收申购款	31,520.85
6	其他应收款	-

7	待摊费用	-
8	其他	-
9	合计	3,542,748.03

5.11.4 报告期末持有的处于转股期的可转换债券明细

本基金本报告期末未持有处于转股期的可转换债券。

5.11.5 报告期末前十名股票中存在流通受限情况的说明

本基金本报告期末前十名股票中不存在流通受限情况。

5.11.6 投资组合报告附注的其他文字描述部分

因四舍五入原因，投资组合报告中分项之和与合计可能存在尾差。

§6 开放式基金份额变动

单位：份

项目	摩根时代睿选股票A	摩根时代睿选股票C
本报告期期初基金份额总额	68,184,764.99	2,165,378.24
报告期期间基金总申购份额	954,373.22	351,374.93
减：报告期期间基金总赎回份额	1,878,553.20	573,826.29
报告期期间基金拆分变动份额	-	-
本报告期末基金份额总额	67,260,585.01	1,942,926.88

§7 基金管理人运用固有资金投资本基金情况

7.1 基金管理人持有本基金份额变动情况

单位：份

项目	摩根时代睿选股票A	摩根时代睿选股票C
报告期期初管理人持有的本基金份额	58,001,094.44	-
报告期期间买入/申购总份额	-	-
报告期期间卖出/赎回总份额	-	-

报告期期末管理人持有的本基金份额	58,001,094.44	-
报告期期末持有的本基金份额占基金总份额比例 (%)	83.81	-

7.2 基金管理人运用固有资金投资本基金交易明细

无。

§8 影响投资者决策的其他重要信息

8.1 报告期内单一投资者持有基金份额比例达到或超过20%的情况

投资者类别	报告期内持有基金份额变化情况					报告期末持有基金情况	
	序号	持有基金份额比例达到或者超过20%的时间区间	期初份额	申购份额	赎回份额	持有份额	份额占比
机构	1	20240701-20240930	58,001,094.44	0.00	0.00	58,001,094.44	83.81%
产品特有风险							
本基金的集中度风险主要体现在有单一投资者持有基金份额比例达到或者超过20%，如果投资者发生大额赎回，可能出现基金可变现资产无法满足投资者赎回需要以及因为资产变现成本过高导致投资者的利益受到损害的风险。							

§9 备查文件目录

9.1 备查文件目录

- (一)中国证监会准予本基金募集注册的文件
- (二)摩根时代睿选股票型证券投资基金基金合同
- (三)摩根时代睿选股票型证券投资基金托管协议
- (四)法律意见书
- (五)基金管理人业务资格批件、营业执照
- (六)基金托管人业务资格批件、营业执照
- (七)摩根基金管理（中国）有限公司开放式基金业务规则
- (八)中国证监会要求的其他文件

9.2 存放地点

基金管理人或基金托管人住所。

9.3 查阅方式

投资者可在营业时间免费查阅，也可按工本费购买复印件。

摩根基金管理（中国）有限公司

二〇二四年十月二十五日