

南方润元纯债债券型证券投资基金

2024 年第 3 季度报告

2024 年 09 月 30 日

基金管理人：南方基金管理股份有限公司

基金托管人：中国建设银行股份有限公司

送出日期：2024 年 10 月 25 日

§ 1 重要提示

基金管理人的董事会及董事保证本报告所载资料不存在虚假记载、误导性陈述或重大遗漏，并对其内容的真实性、准确性和完整性承担个别及连带责任。

基金托管人中国建设银行股份有限公司根据本基金合同规定，于 2024 年 10 月 23 日复核了本报告中的财务指标、净值表现和投资组合报告等内容，保证复核内容不存在虚假记载、误导性陈述或者重大遗漏。

基金管理人承诺以诚实信用、勤勉尽责的原则管理和运用基金资产，但不保证基金一定盈利。

基金的过往业绩并不代表其未来表现。投资有风险，投资者在作出投资决策前应仔细阅读本基金的招募说明书。

本报告中财务资料未经审计。

本报告期自 2024 年 7 月 1 日起至 9 月 30 日止。

§ 2 基金产品概况

基金简称	南方润元纯债债券
基金主代码	202108
前端交易代码	202108
后端交易代码	202109
基金运作方式	契约型开放式
基金合同生效日	2012 年 7 月 20 日
报告期末基金份额总额	4,429,113,706.51 份
投资目标	本基金在严格控制风险的前提下，力争获得高于业绩比较基准的投资收益。
投资策略	1、资产配置策略 本基金将密切关注经济运行趋势，把握领先指标，预测未来走势，深入分析国家推行的财政与货币政策对未来宏观经济运行以及投资环境的影响。本基金将根据宏观经济、基准利率水平，预测债券类、货币类等大类资产的预期收益率水平，结合各类资产的波动性以及流动性状况分析，做出最佳的资产配置及风险控制。 2、债券投资策略 首先根据宏观经济分析、资金面动向分析和投资人行为分析判断未来利率期限结构变化，并充分考虑组合的流动性管理的实际情况，配置债券组合的久期；其次，结合信用分析、流动性分析、税收分析等确定债券组合的类属配置；再次，在上述基础上利用债券定价技术，进行个券选择，选择被低估的债券进行投资。在具体投资操作中，采用骑乘操作、放大操作、换券操作等灵活多样的操作方式，获取超额的投资收益。
业绩比较基准	中证全债指数。

风险收益特征	本基金为债券型基金，其长期平均风险和预期收益率低于股票基金、混合基金，高于货币市场基金。		
基金管理人	南方基金管理股份有限公司		
基金托管人	中国建设银行股份有限公司		
下属分级基金的基金简称	南方润元纯债债券 A/B	南方润元纯债债券 C	南方润元纯债债券 E
下属分级基金的交易代码	202108	202110	020932
下属分级基金的前端交易代码	202108		
下属分级基金的后端交易代码	202109		
报告期末下属分级基金的份额总额	3,551,632,021.03 份	877,420,028.81 份	61,656.67 份

§ 3 主要财务指标和基金净值表现

3.1 主要财务指标

单位：人民币元

主要财务指标	报告期（2024 年 7 月 1 日—2024 年 9 月 30 日）		
	南方润元纯债债券 A/B	南方润元纯债债券 C	南方润元纯债债券 E
1. 本期已实现收益	45,504,505.21	7,933,556.68	1,694.63
2. 本期利润	-3,635,700.92	-2,995,734.67	551.91
3. 加权平均基金份额本期利润	-0.0009	-0.0042	0.0036
4. 期末基金资产净值	4,359,223,597.11	1,036,080,003.82	75,590.55
5. 期末基金份额净值	1.2274	1.1808	1.2260

注：1、基金业绩指标不包括持有人认（申）购或交易基金的各项费用，计入费用后实际收益水平要低于所列数字；

2、本期已实现收益指基金本期利息收入、投资收益、其他收入（不含公允价值变动收益）扣除相关费用和信用减值损失后的余额，本期利润为本期已实现收益加上本期公允价值变动收益。

3.2 基金净值表现

3.2.1 本报告期基金份额净值增长率及其与同期业绩比较基准收益率的比较

南方润元纯债债券 A/B

阶段	份额净值增长率①	份额净值增长率标准差	业绩比较基准收益率③	业绩比较基准收益率标	①-③	②-④
----	----------	------------	------------	------------	-----	-----

		②		准差④		
过去三个月	-0.09%	0.11%	1.24%	0.12%	-1.33%	-0.01%
过去六个月	1.08%	0.08%	3.19%	0.11%	-2.11%	-0.03%
过去一年	3.23%	0.07%	7.13%	0.09%	-3.90%	-0.02%
过去三年	10.80%	0.07%	16.57%	0.07%	-5.77%	0.00%
过去五年	20.08%	0.07%	26.83%	0.07%	-6.75%	0.00%
自基金合同生效起至今	62.77%	0.11%	73.19%	0.08%	-10.42%	0.03%

南方润元纯债债券 C

阶段	份额净值增长率①	份额净值增长率标准差②	业绩比较基准收益率③	业绩比较基准收益率标准差④	①-③	②-④
过去三个月	-0.11%	0.11%	1.24%	0.12%	-1.35%	-0.01%
过去六个月	1.01%	0.08%	3.19%	0.11%	-2.18%	-0.03%
过去一年	3.01%	0.07%	7.13%	0.09%	-4.12%	-0.02%
过去三年	9.67%	0.06%	16.57%	0.07%	-6.90%	-0.01%
过去五年	17.94%	0.07%	26.83%	0.07%	-8.89%	0.00%
自基金合同生效起至今	55.41%	0.11%	73.19%	0.08%	-17.78%	0.03%

南方润元纯债债券 E

阶段	份额净值增长率①	份额净值增长率标准差②	业绩比较基准收益率③	业绩比较基准收益率标准差④	①-③	②-④
过去三个月	-0.18%	0.11%	1.24%	0.12%	-1.42%	-0.01%
自基金合同生效起至今	0.50%	0.09%	2.67%	0.10%	-2.17%	-0.01%

3.2.2 自基金合同生效以来基金份额累计净值增长率变动及其与同期业绩比较基准收益率变动的比较

南方润元纯债债券A/B累计净值增长率与同期业绩比较基准收益率的历史走势对比图

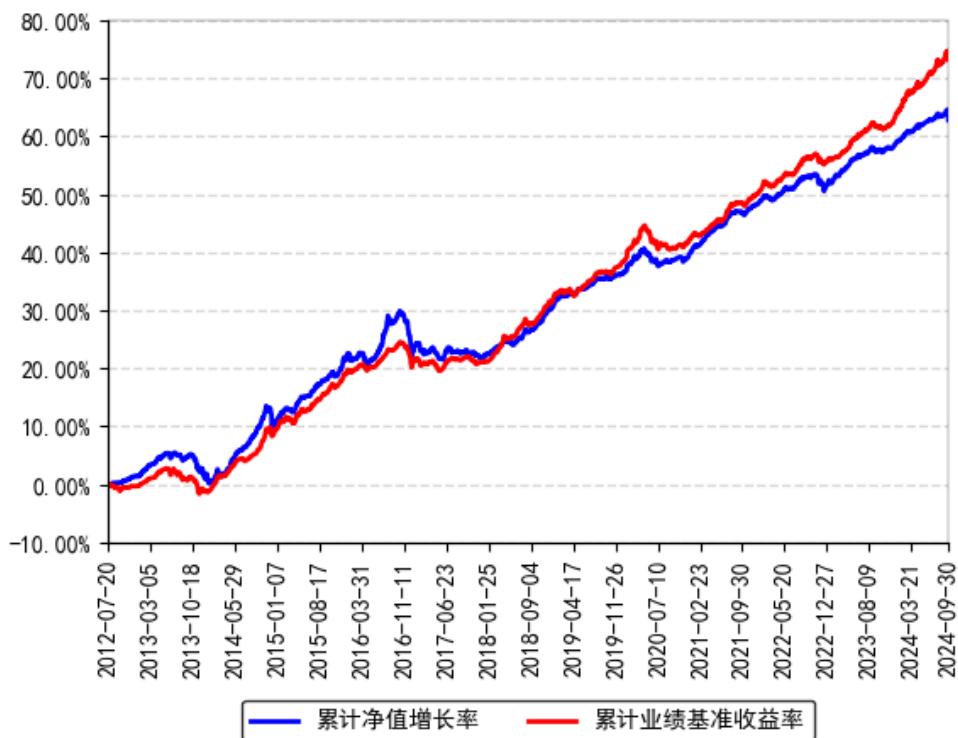

南方润元纯债债券C累计净值增长率与同期业绩比较基准收益率的历史走势对比图

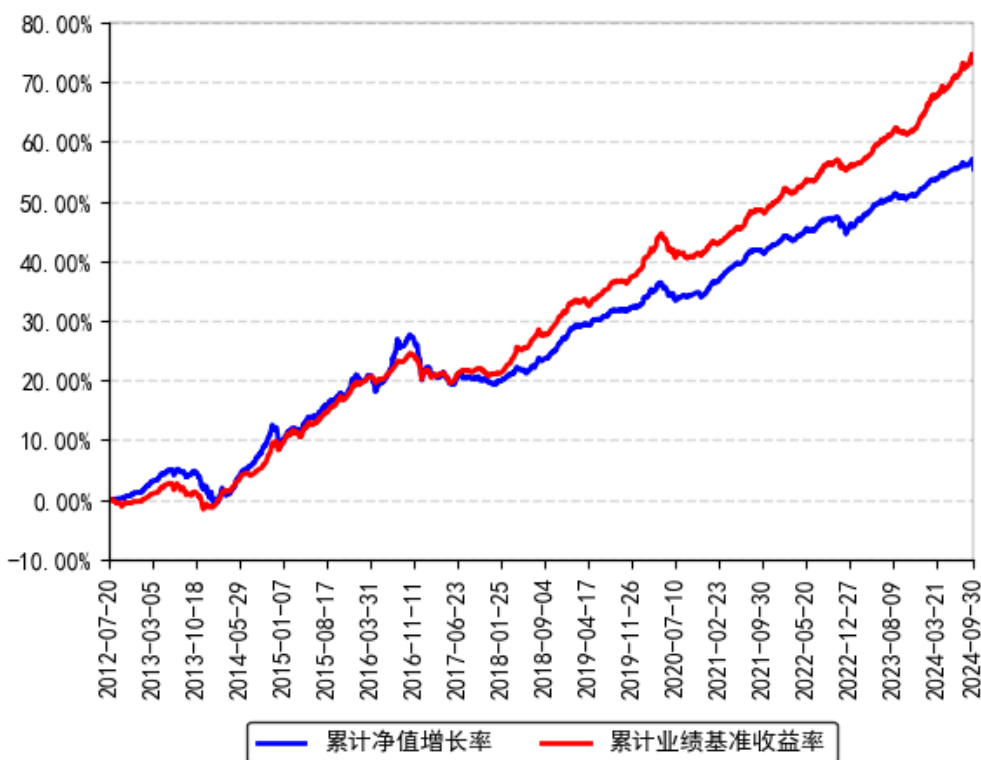

南方润元纯债债券E累计净值增长率与同期业绩比较基准收益率的历史走势对比图

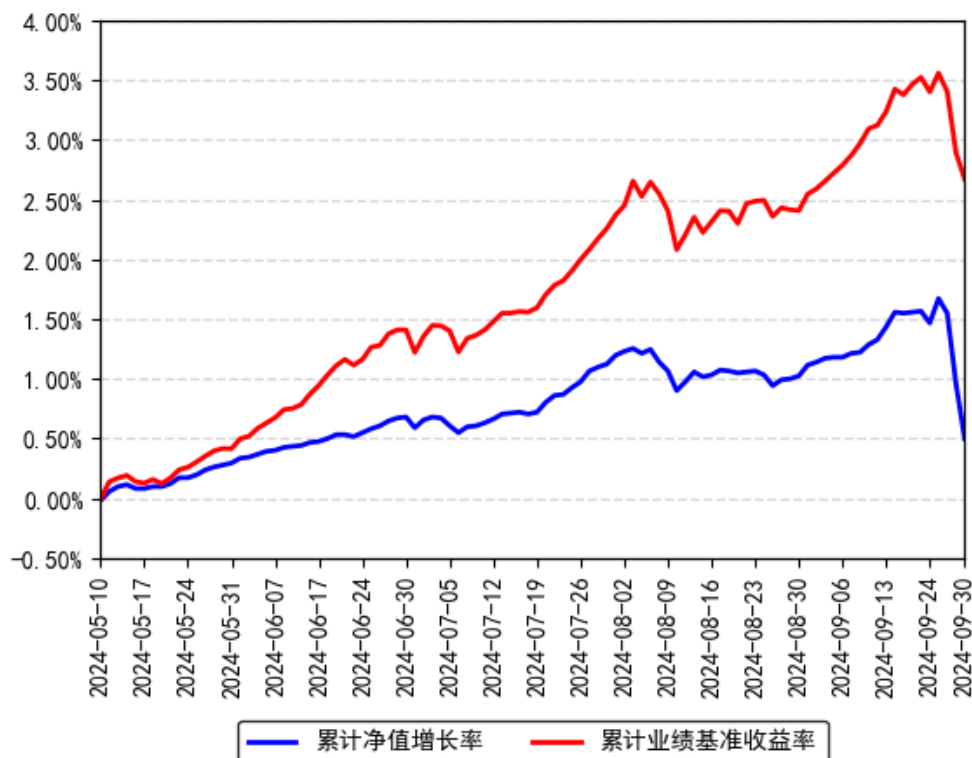

注：本基金从 2024 年 5 月 9 日起新增 E 类份额，E 类份额自 2024 年 5 月 10 日起存续。

§ 4 管理人报告

4.1 基金经理（或基金经理小组）简介

姓名	职务	任本基金的基金经理期限		证券从业年限	说明
		任职日期	离任日期		
何康	本基金基金经理	2024 年 5 月 31 日	-	20 年	西南财经大学金融学硕士，具有基金从业资格。曾先后就职于国海证券固定收益部、大成基金固定收益部、南方基金固定收益部、国海证券金融市场部，历任研究员、投资经理、基金经理、副总经理；2013 年 11 月 12 日至 2016 年 8 月 5 日，任南方丰元基金经理；2013 年 11 月 28 日至 2016 年 8 月 5 日，任南方聚利基金经理；2014 年 4 月 25 日至 2016 年 8 月 5 日，任南方通利基金经理；2015 年 2 月 10 日至 2016 年 8 月 5 日，任南方双元基金经理。2017 年 6 月加入南方基金；2017 年 8 月 10 日至 2019 年 2 月

				<p>26 日，任南方聚利基金经理；2017 年 8 月 10 日至 2020 年 4 月 29 日，任南方双元基金经理；2019 年 3 月 25 日至 2020 年 4 月 29 日，任南方鑫利基金经理；2018 年 5 月 17 日至 2020 年 6 月 19 日，任南方荣尊基金经理；2018 年 9 月 17 日至 2021 年 2 月 26 日，任南方赢元基金经理；2018 年 11 月 21 日至 2022 年 6 月 24 日，任南方吉元短债基金经理；2020 年 6 月 19 日至 2022 年 7 月 22 日，任南方荣尊基金经理；2017 年 12 月 15 日至 2023 年 1 月 13 日，任南方通利基金经理；2017 年 9 月 21 日至 2023 年 2 月 16 日，任南方稳利 1 年定期开放债券基金经理；2022 年 7 月 25 日至 2023 年 9 月 1 日，任南方晨利一年定开债券发起基金经理；2023 年 2 月 16 日至 2023 年 9 月 1 日，任南方稳利 1 年持有债券基金经理；2019 年 2 月 26 日至 2023 年 10 月 20 日，任南方臻元基金经理；2018 年 4 月 12 日至今，任南方涪利基金经理；2019 年 7 月 31 日至今，任南方恒新 39 个月基金经理；2020 年 4 月 29 日至今，任南方远利基金经理；2022 年 1 月 27 日至今，任南方通元 6 个月持有债券基金经理；2023 年 8 月 4 日至今，任南方臻利 3 个月定开债券发起基金经理；2023 年 8 月 30 日至今，任南方兴锦利一年定开债券发起基金经理；2024 年 2 月 6 日至今，任南方睿阳稳健添利 6 个月持有债券基金经理；2024 年 5 月 31 日至今，任南方润元基金经理；2024 年 6 月 19 日至今，任南方集利 18 个月持有债券基金经理。</p>
王润栋	本基金基金经理	2024 年 5 月 31 日	- 9 年	<p>清华大学理学学士、金融硕士，具有基金从业资格。2015 年 7 月加入南方基金，任固定收益研究部研究员。2019 年 11 月 25 日至 2022 年 4 月 1 日，任南方通利、南方稳利基金经理助理；2022 年 4 月 1 日至 2023 年 2 月 10 日，任投资经理；2023 年 2 月 10 日至 2023 年 5 月 12 日，任南方季季享 90 天滚动持有债券基金经理；2023 年 3 月 3 日至 2024 年 3 月 12 日，任南方尊利一年债券基金经理；2023 年 2 月 10 日至今，任南方耀元债券、</p>

					南方乾利基金经理；2023 年 3 月 3 日至今，任南方晨利一年定开债券发起基金经理；2023 年 5 月 26 日至今，任南方骏元中短利率债基金经理；2024 年 5 月 31 日至今，任南方润元基金经理；2024 年 6 月 28 日至今，任南方恩元债券发起基金经理。
--	--	--	--	--	---

注：1、本基金首任基金经理的任职日期为本基金合同生效日，后任基金经理的任职日期以及历任基金经理的离任日期为公司相关会议作出决定的公告（生效）日期；

2、证券从业年限计算标准遵从中国证监会《证券投资基金经营机构董事、监事、高级管理人员及从业人员监督管理办法》中关于证券投资基金从业人员范围的相关规定。

4.2 管理人对报告期内本基金运作遵规守信情况的说明

本报告期内，本基金管理人严格遵守《中华人民共和国证券投资基金法》等有关法律法规、中国证监会和本基金基金合同的规定，本着诚实信用、勤勉尽责的原则管理和运用基金资产，在严格控制风险的基础上，为基金份额持有人谋求利益。本报告期内，本基金运作整体合法合规，没有损害基金份额持有人利益。基金的投资范围、投资比例及投资组合符合有关法律法规及基金合同的规定。

4.3 公平交易专项说明

4.3.1 公平交易制度的执行情况

本报告期内，本基金管理人严格执行《证券投资基金管理公司公平交易制度指导意见》，完善相应制度及流程，通过系统和人工等各种方式在各业务环节严格控制交易公平执行，公平对待旗下管理的所有基金和投资组合。

4.3.2 异常交易行为的专项说明

本基金于本报告期内不存在异常交易行为。本报告期内基金管理人管理的所有投资组合参与的交易所公开竞价同日反向交易成交较少的单边交易量超过该证券当日成交量的 5% 的交易次数为 11 次，是由于指数投资组合的投资策略导致。

4.4 报告期内基金投资策略和运作分析

三季度国内经济继续保持总体平稳、稳中有进态势。对外贸易依旧活跃，出口企业呈现旺盛活力，带动制造业链条温和复苏。传统的地产基建链条，则继续深化结构性改革，转型发展模式。政策方面，七月下旬降息，九月下旬降准降息、调降存量房贷利率、稳定资本市场等一系列措施，有效带动预期改善，提振风险偏好。海外方面，美国通胀压力逐渐缓和，

美联储开启降息 50bp，全球流动性环境明显改善。债券市场层面，三季度债券收益率宽幅震荡，波动较大，利率债表现好于信用债

投资运作上，利率债方面，考虑到当前仍然处于支持性货币政策周期，降息交易胜率赔率仍然可观，组合积极参与并阶段性拉长久期；信用债方面，考虑到三季度初整体信用利差较低，组合维持较低信用债久期，伴随信用利差的回升，组合逐渐拉长信用债期限，增厚静态收益。

展望未来，预计四季度政策仍然维持积极取向，系统落实一揽子增量政策，扎实推动经济向上结构向优、发展态势持续向好。国内方面，主要关注财政增量政策落地，房地产市场止跌企稳情况。海外方面，继续关注美联储降息节奏与经济韧性变化。从交易价值看，核心矛盾从政策出台实施切换到政策效果落地，将密切跟踪各类高频经济数据兑现情况，努力寻找预期差下的久期博弈机会。从配置价值看，经历过近期一轮市场调整，部分中短端品种与政策利率、存贷款利率相比具备较好的配置价值，可以择机配置。

4.5 报告期内基金的业绩表现

截至报告期末，本基金 A/B 份额净值为 1.2274 元，报告期内，份额净值增长率为 -0.09%，同期业绩基准增长率为 1.24%；本基金 C 份额净值为 1.1808 元，报告期内，份额净值增长率为 -0.11%，同期业绩基准增长率为 1.24%；本基金 E 份额净值为 1.2260 元，报告期内，份额净值增长率为 -0.18%，同期业绩基准增长率为 1.24%。

4.6 报告期内基金持有人数或基金资产净值预警说明

报告期内，本基金未出现连续二十个交易日基金份额持有人数量不满二百人或者基金资产净值低于五千万元的情形。

§ 5 投资组合报告

5.1 报告期末基金资产组合情况

序号	项目	金额（元）	占基金总资产的比例（%）
1	权益投资	-	-
	其中：股票	-	-
2	基金投资	-	-
3	固定收益投资	7,364,785,708.76	99.69
	其中：债券	7,350,419,100.54	99.50
	资产支持证券	14,366,608.22	0.19
4	贵金属投资	-	-
5	金融衍生品投资	-	-

6	买入返售金融资产	-	-
	其中：买断式回购的买入返售金融资产	-	-
7	银行存款和结算备付金合计	1,006,148.20	0.01
8	其他资产	21,850,590.16	0.30
9	合计	7,387,642,447.12	100.00

5.2 报告期末按行业分类的股票投资组合

5.2.1 报告期末按行业分类的境内股票投资组合

本基金本报告期末未持有境内股票。

5.2.2 报告期末按行业分类的港股通投资股票投资组合

本基金本报告期末未持有港股通投资股票。

5.3 期末按公允价值占基金资产净值比例大小排序的股票投资明细

5.3.1 报告期末按公允价值占基金资产净值比例大小排序的前十名股票投资明细

本基金本报告期末未持有股票。

5.4 报告期末按债券品种分类的债券投资组合

金额单位：人民币元

序号	债券品种	公允价值（元）	占基金资产净值比例（%）
1	国家债券	645,733,337.49	11.97
2	央行票据	-	-
3	金融债券	4,862,772,937.24	90.13
	其中：政策性金融债	1,676,460,296.86	31.07
4	企业债券	282,361,653.58	5.23
5	企业短期融资券	81,541,904.91	1.51
6	中期票据	1,428,445,317.87	26.48
7	可转债（可交换债）	-	-
8	同业存单	49,563,949.45	0.92
9	其他	-	-
10	合计	7,350,419,100.54	136.24

5.5 报告期末按公允价值占基金资产净值比例大小排名的前五名债券投资明细

金额单位：人民币元

序号	债券代码	债券名称	数量（张）	公允价值（元）	占基金资产净值比例（%）
1	240215	24 国开 15	7,000,000	704,117,342.47	13.05

2	240210	24 国开 10	3,700,000	376,818,643.84	6.98
3	200203	20 国开 03	2,600,000	267,250,519.13	4.95
4	240011	24 付息国债 11	2,300,000	234,176,187.50	4.34
5	232480061	24 工行二级资本债 01A(BC)	2,200,000	218,620,027.40	4.05

5.6 报告期末按公允价值占基金资产净值比例大小排名的前十名资产支持证券投资明细

序号	证券代码	证券名称	数量（份）	公允价值（元）	占基金资产净值比例（%）
1	135833	铁置 1 优	140,000	14,366,608.22	0.27

5.7 报告期末按公允价值占基金资产净值比例大小排序的前五名贵金属投资明细

本基金本报告期末未持有贵金属。

5.8 报告期末按公允价值占基金资产净值比例大小排名的前五名权证投资明细

本基金本报告期末未持有权证。

5.9 报告期末本基金投资的股指期货交易情况说明

5.9.1 报告期末本基金投资的股指期货持仓和损益明细

无。

5.9.2 本基金投资股指期货的投资政策

无。

5.10 报告期末本基金投资的国债期货交易情况说明

5.10.1 本期国债期货投资政策

无。

5.10.2 报告期末本基金投资的国债期货持仓和损益明细

无。

5.10.3 本期国债期货投资评价

无。

5.11 投资组合报告附注

5.11.1 声明本基金投资的前十名证券的发行主体本期是否出现被监管部门立案调查，或在报告编制日前一年内受到公开谴责、处罚的情形。如是，还应对相关证券的投资决策程序做出说明

本基金投资的前十名证券的发行主体中，交通银行股份有限公司在报告编制日前一年内曾受到国家金融监督管理总局的处罚；中国农业银行股份有限公司在报告编制日前一年内曾受到国家金融监督管理总局的处罚；中信银行股份有限公司在报告编制日前一年内曾受到国家金融监督管理总局的处罚；兴业银行股份有限公司在报告编制日前一年内曾受到国家金融监督管理总局福建监管局的处罚。除上述证券的发行主体外，本基金投资的前十名证券的发行主体本期未有被监管部门立案调查，不存在报告编制日前一年内受到公开谴责、处罚的情形。

对上述证券的投资决策程序的说明：本基金投资上述证券的投资决策程序符合相关法律法规和公司制度的要求。

5.11.2 声明基金投资的前十名股票是否超出基金合同规定的备选股票库。如是，还应对相关股票的投资决策程序做出说明

根据基金合同规定，本基金的投资范围不包括股票。

5.11.3 其他资产构成

单位：人民币元

序号	名称	金额（元）
1	存出保证金	5,517.62
2	应收证券清算款	-
3	应收股利	-
4	应收利息	-
5	应收申购款	21,845,072.54
6	其他应收款	-
7	待摊费用	-
8	其他	-
9	合计	21,850,590.16

5.11.4 报告期末持有的处于转股期的可转换债券明细

本基金本报告期末未持有处于转股期的可转换债券。

5.11.5 报告期末前十名股票中存在流通受限情况的说明

本基金本报告期末未持有股票。

§ 6 开放式基金份额变动

单位：份

项目	南方润元纯债债券 A/B	南方润元纯债债券 C	南方润元纯债债券 E
报告期期初基金份额总额	4,017,906,632.32	681,672,815.73	94,869.66
报告期期间基金总申购份额	1,236,636,626.89	596,810,972.16	245,207.46
减：报告期期间基金总赎回份额	1,702,911,238.18	401,063,759.08	278,420.45
报告期期间基金拆分变动份额（份额减少以“-”填列）	-	-	-
报告期期末基金份额总额	3,551,632,021.03	877,420,028.81	61,656.67

§ 7 基金管理人运用固有资金投资本基金情况

7.1 基金管理人持有本基金份额变动情况

单位：份

项目	份额
报告期期初管理人持有的本基金份额	116,627,976.18
报告期期间买入/申购总份额	-
报告期期间卖出/赎回总份额	-
报告期期末管理人持有的本基金份额	116,627,976.18
报告期期末持有的本基金份额占基金总份额比例（%）	2.63

7.2 基金管理人运用固有资金投资本基金交易明细

本报告期内，基金管理人不存在申购、赎回或买卖本基金的情况。

§ 8 影响投资者决策的其他重要信息

8.1 报告期内单一投资者持有基金份额比例达到或超过 20%的情况

投资者类别	报告期内持有基金份额变化情况					报告期末持有基金情况	
	序号	持有基金份额比例达到或者超过 20% 的时间区间	期初份额	申购份额	赎回份额	持有份额	份额占比
机构	1	20240701-	1,800,367,017.68	188,043,332.49	247,790,818.48	1,740,619,531.69	39.30%

		20240930				
产品特有风险						
本基金存在持有基金份额超过 20%的基金份额持有人，在特定赎回比例及市场条件下，若基金管理人未能以合理价格及时变现基金资产，将会导致流动性风险和基金净值波动风险。						

注：申购份额包含红利再投资和份额折算。

8.2 影响投资者决策的其他重要信息

无。

§ 9 备查文件目录

9.1 备查文件目录

- 1、《南方润元纯债债券型证券投资基金基金合同》；
- 2、《南方润元纯债债券型证券投资基金托管协议》；
- 3、南方润元纯债债券型证券投资基金 2024 年 3 季度报告原文。

9.2 存放地点

深圳市福田区莲花街道益田路 5999 号基金大厦 32-42 楼。

9.3 查阅方式

网站：<http://www.nffund.com>