

# 德邦新回报灵活配置混合型证券投资基金 2024 年第 1 季度报告

2024 年 3 月 31 日

基金管理人：德邦基金管理有限公司

基金托管人：交通银行股份有限公司

报告送出日期：2024 年 4 月 19 日

## §1 重要提示

基金管理人的董事会及董事保证本报告所载资料不存在虚假记载、误导性陈述或重大遗漏，并对其内容的真实性、准确性和完整性承担个别及连带责任。

基金托管人交通银行股份有限公司根据基金合同规定，于 2024 年 4 月 18 日复核了本报告中的财务指标、净值表现和投资组合报告等内容，保证复核内容不存在虚假记载、误导性陈述或者重大遗漏。

基金管理人承诺以诚实信用、勤勉尽责的原则管理和运用基金资产，但不保证基金一定盈利。

基金的过往业绩并不代表其未来表现。投资有风险，投资者在作出投资决策前应仔细阅读本基金的招募说明书。

本报告中财务资料未经审计。

本报告期自 2024 年 1 月 1 日起至 3 月 31 日止。

## §2 基金产品概况

基金简称	德邦新回报灵活配置混合	
基金主代码	003132	
基金运作方式	契约型开放式	
基金合同生效日	2017 年 1 月 13 日	
报告期末基金份额总额	17,061,329.37 份	
投资目标	本基金在严格控制风险的前提下，通过股票、债券等大类资产间的灵活配置，力求超越业绩比较基准的资产回报，为投资者实现资产长期稳健增值。	
投资策略	本基金通过资产配置策略、股票投资策略、固定收益投资策略、衍生品投资策略、资产支持证券的投资策略等多方面进行全面分析，调整投资组合配置。	
业绩比较基准	沪深 300 指数收益率×40%+一年期银行定期存款利率（税后）×60%	
风险收益特征	本基金为混合型基金，其预期收益及预期风险水平高于债券型基金和货币市场基金，但低于股票型基金，属于中等风险水平的投资品种。	
基金管理人	德邦基金管理有限公司	
基金托管人	交通银行股份有限公司	
下属分级基金的基金简称	德邦新回报灵活配置混合 A	德邦新回报灵活配置混合 C
下属分级基金的交易代码	003132	019291
报告期末下属分级基金的份额总额	17,059,883.93 份	1,445.44 份

## §3 主要财务指标和基金净值表现

### 3.1 主要财务指标

单位：人民币元

主要财务指标	报告期（2024 年 1 月 1 日-2024 年 3 月 31 日）	
	德邦新回报灵活配置混合 A	德邦新回报灵活配置混合 C
1. 本期已实现收益	-400,959.54	-75,993.70
2. 本期利润	496,328.90	-50,957.79
3. 加权平均基金份额本期利润	0.0248	-0.0291
4. 期末基金资产净值	21,458,231.59	1,894.77
5. 期末基金份额净值	1.2578	1.3109

注：1、本期已实现收益指基金本期利息收入、投资收益、其他收入（不含公允价值变动收益）扣除相关费用和信用减值损失后的余额，本期利润为本期已实现收益加上本期公允价值变动收益。

2、上述基金业绩指标不包括基金份额持有人认购或交易基金的各项费用，计入费用后实际收益水平要低于所列数字。

### 3.2 基金净值表现

#### 3.2.1 基金份额净值增长率及其与同期业绩比较基准收益率的比较

德邦新回报灵活配置混合 A

阶段	净值增长率①	净值增长率 标准差②	业绩比较基 准收益率③	业绩比较基 准收益率标 准差④	①—③	②—④
过去三个月	3.83%	1.05%	1.53%	0.41%	2.30%	0.64%
过去六个月	-6.55%	0.93%	-1.11%	0.37%	-5.44%	0.56%
过去一年	-24.72%	0.93%	-4.20%	0.36%	-20.52%	0.57%
过去三年	-27.15%	0.98%	-10.00%	0.42%	-17.15%	0.56%
过去五年	26.31%	1.13%	2.98%	0.47%	23.33%	0.66%
自基金合同 生效起至今	56.46%	1.11%	12.66%	0.47%	43.80%	0.64%

德邦新回报灵活配置混合 C

阶段	净值增长率①	净值增长率 标准差②	业绩比较基 准收益率③	业绩比较基 准收益率标 准差④	①—③	②—④
----	--------	---------------	----------------	-----------------------	-----	-----

过去三个月	7.80%	1.16%	1.53%	0.41%	6.27%	0.75%
过去六个月	-2.86%	1.00%	-1.11%	0.37%	-1.75%	0.63%
自基金合同生效起至今	-10.76%	0.96%	-2.69%	0.35%	-8.07%	0.61%

注：1、本基金业绩比较基准为沪深 300 指数收益率×40%+一年期银行定期存款利率（税后）×60%。

2、自 2023 年 9 月 4 日起本基金增加 C 类基金份额类别。

### 3.2.2 自基金合同生效以来基金累计净值增长率变动及其与同期业绩比较基准收益率变动的比较

德邦新回报灵活配置混合A累计净值增长率与同期业绩比较基准收益率的历史走势对比图

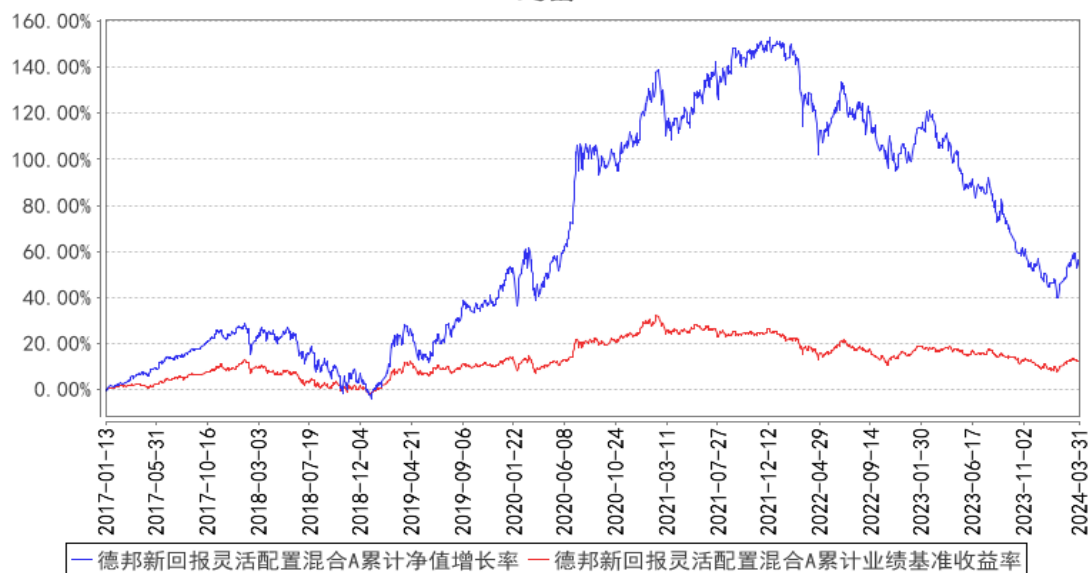

德邦新回报灵活配置混合C累计净值增长率与同期业绩比较基准收益率的历史走势图

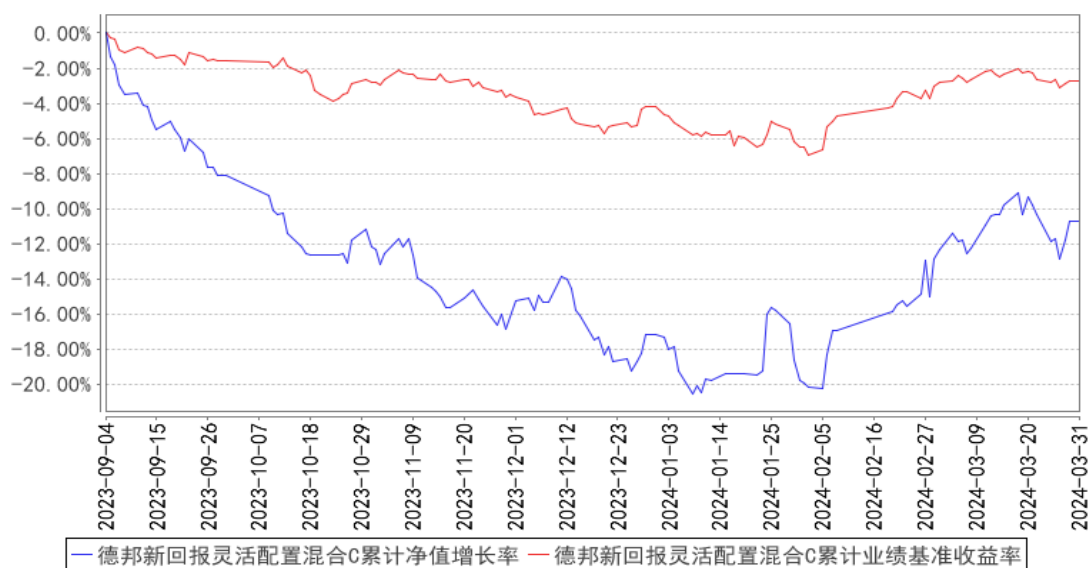

注：1、本基金的基金合同生效日为 2017 年 1 月 13 日，基金合同生效日至报告期期末，本基金运作时间已满 1 年。本基金的建仓期为 6 个月，建仓期结束时各项资产配置比例符合本基金基金合同规定。图 1 所示日期为 2017 年 1 月 13 日至 2024 年 3 月 31 日。

2、自 2023 年 9 月 4 日起本基金增加 C 类基金份额，图 2 所示日期为 2023 年 9 月 4 日至 2024 年 3 月 31 日。

## §4 管理人报告

### 4.1 基金经理（或基金经理小组）简介

姓名	职务	任本基金的基金经理期限		证券从业年限	说明
		任职日期	离任日期		
朱慧琳	本基金的基金经理	2022 年 6 月 21 日	-	7 年	硕士，2016 年 11 月至 2021 年 6 月于德邦证券股份有限公司产研中心担任研究员；2021 年 6 月加入德邦基金，现任德邦新回报灵活配置混合型证券投资基金的基金经理。

注：1、任职日期和离任日期一般情况下指公司作出决定之日；若该基金经理自基金合同生效日起即任职，则任职日期为基金合同生效日。

2、证券从业的含义遵从行业协会《证券从业人员资格管理办法》的相关规定。

### 4.2 管理人对报告期内本基金运作合规守信情况的说明

本报告期内，基金管理人严格遵守《证券投资基金法》等有关法律法规及基金合同、基金招募说明书等有关基金法律文件的规定，以取信于市场、取信于社会投资公众为宗旨，本着诚实信

用、勤勉尽责的原则管理和运用基金资产，在控制风险的前提下，为基金份额持有人谋求最大利益。在本报告期内，基金运作合法合规，无损害基金份额持有人利益的行为。

### 4.3 公平交易专项说明

#### 4.3.1 公平交易制度的执行情况

报告期内，基金管理人严格按照《证券投资基金管理公司公平交易制度指导意见》及公司内部相关制度规定，从研究分析、投资决策、交易执行、事后监控等环节严格把关，通过系统和人工等方式在各个环节严格控制交易公平执行，未发现不同投资组合之间存在非公平交易的情况。

#### 4.3.2 异常交易行为的专项说明

报告期内，本基金未发现参与交易所公开竞价同日反向交易成交较少的单边交易量超过该证券当日成交量的 5% 的情况。基金管理人未发现异常交易行为。

### 4.4 报告期内基金的投资策略和运作分析

2024 年一季度，A 股市场整体是一个 V 型走势，先调整后反弹。从风格上看，不同风格指数阶段性走势分化明显，大盘风格和价值风格显著占优。2024 年一季度，上证指数上涨 2.2%，沪深 300 指数上涨 3.1%，中证 1000 指数下跌 7.6%。从行业上看，石油石化、家电、银行、煤炭代表的股息率较高的行业领涨。另外，有色金属受到黄金和金属价格的快速上涨的影响，整体热度也快速拉升。总结一季度，从海外方面，美国的经济增长和通胀数据依旧表现出较强的韧性；从国内方面，出口受到海外订单恢复的影响表现亮眼，制造业投资持续修复，消费增速放缓，地产仍有较明显拖累。展望二季度，市场对于经济复苏的节奏和增速的预期逐渐形成一致性，一季度的市场风格或将持续。本基金在一季度坚持配置服务消费和科技制造产业的比例，增配外需改善明显的制造业。二季度，本基金重点关注一季报超预期的板块方向，坚持持续研究外需明确的景气度提升的行业，供给强制受限或者渗透率提升的行业和科技制造产业链变化的方向。

### 4.5 报告期内基金的业绩表现

截至本报告期末德邦新回报灵活配置混合 A 基金份额净值为 1.2578 元，基金份额净值增长率为 3.83%，同期业绩比较基准收益率为 1.53%；德邦新回报灵活配置混合 C 基金份额净值为 1.3109 元，基金份额净值增长率为 7.80%，同期业绩比较基准收益率为 1.53%。

### 4.6 报告期内基金持有人数或基金资产净值预警说明

本基金本报告期内连续二十个工作日以上出现基金资产净值低于五千万元的情形，截至本报告期末，本基金基金资产净值仍低于五千万元。

## §5 投资组合报告

### 5.1 报告期末基金资产组合情况

序号	项目	金额（元）	占基金总资产的比例（%）
1	权益投资	20,052,922.32	92.95
	其中：股票	20,052,922.32	92.95
2	基金投资	-	-
3	固定收益投资	-	-
	其中：债券	-	-
	资产支持证券	-	-
4	贵金属投资	-	-
5	金融衍生品投资	-	-
6	买入返售金融资产	-	-
	其中：买断式回购的买入返售金融资产	-	-
7	银行存款和结算备付金合计	1,004,663.18	4.66
8	其他资产	516,552.25	2.39
9	合计	21,574,137.75	100.00

### 5.2 报告期末按行业分类的股票投资组合

#### 5.2.1 报告期末按行业分类的境内股票投资组合

代码	行业类别	公允价值（元）	占基金资产净值比例（%）
A	农、林、牧、渔业	-	-
B	采矿业	261,600.00	1.22
C	制造业	11,897,105.62	55.44
D	电力、热力、燃气及水生产和供应业	-	-
E	建筑业	-	-
F	批发和零售业	422,400.00	1.97
G	交通运输、仓储和邮政业	3,172,530.00	14.78
H	住宿和餐饮业	-	-
I	信息传输、软件和信息技术服务业	781,964.70	3.64
J	金融业	-	-
K	房地产业	-	-
L	租赁和商务服务业	-	-
M	科学研究和技术服务业	-	-
N	水利、环境和公共设施管理业	1,140,020.00	5.31
O	居民服务、修理和其他服务业	-	-

P	教育	1,648,842.00	7.68
Q	卫生和社会工作	-	-
R	文化、体育和娱乐业	728,460.00	3.39
S	综合	-	-
	合计	20,052,922.32	93.44

## 5.2.2 报告期末按行业分类的港股通投资股票投资组合

注：本基金本报告期末未持有通过港股通投资的股票。

## 5.3 期末按公允价值占基金资产净值比例大小排序的股票投资明细

### 5.3.1 报告期末按公允价值占基金资产净值比例大小排序的前十名股票投资明细

序号	股票代码	股票名称	数量（股）	公允价值（元）	占基金资产净值比例（%）
1	000526	学大教育	18,100	1,100,842.00	5.13
2	003006	百亚股份	58,000	979,040.00	4.56
3	002928	华夏航空	170,000	918,000.00	4.28
4	000921	海信家电	30,000	912,600.00	4.25
5	600233	圆通速递	51,000	790,500.00	3.68
6	000333	美的集团	12,000	770,640.00	3.59
7	300567	精测电子	10,000	729,500.00	3.40
8	300364	中文在线	27,000	728,460.00	3.39
9	601058	赛轮轮胎	48,000	704,640.00	3.28
10	603369	今世缘	12,000	704,040.00	3.28

## 5.4 报告期末按债券品种分类的债券投资组合

注：本基金本报告期末未持有债券。

## 5.5 报告期末按公允价值占基金资产净值比例大小排序的前五名债券投资明细

注：本基金本报告期末未持有债券。

## 5.6 报告期末按公允价值占基金资产净值比例大小排序的前十名资产支持证券投资 明细

注：本基金本报告期末未持有资产支持证券。

## 5.7 报告期末按公允价值占基金资产净值比例大小排序的前五名贵金属投资明细

注：本基金本报告期末未持有贵金属。

## 5.8 报告期末按公允价值占基金资产净值比例大小排序的前五名权证投资明细

注：本基金本报告期末未持有权证。

## 5.9 报告期末本基金投资的股指期货交易情况说明



### 5.9.1 报告期末本基金投资的股指期货持仓和损益明细

注：本基金本报告期末未投资股指期货。

### 5.9.2 本基金投资股指期货的投资政策

注：本基金本报告期末未投资股指期货。

## 5.10 报告期末本基金投资的国债期货交易情况说明

### 5.10.1 本期国债期货投资政策

注：本基金本报告期末未投资国债期货。

### 5.10.2 报告期末本基金投资的国债期货持仓和损益明细

注：本基金本报告期末未投资国债期货。

### 5.10.3 本期国债期货投资评价

注：本基金本报告期末未投资国债期货。

## 5.11 投资组合报告附注

### 5.11.1 本基金投资的前十名证券的发行主体本期是否出现被监管部门立案调查，或在报告编制日前一年内受到公开谴责、处罚的情形

中文在线集团股份有限公司

2023 年 06 月 09 日，因公司 2018 年收购的上海晨之科信息技术有限公司 2018 年、2019 年实现的扣除非经常性损益后归属于母公司股东的净利润均未达到当年的业绩承诺及收购时资产评估报告相关预测金额的 50%；2017 年至 2019 年累计实现扣除非经常性损益后归属于母公司股东的净利润-21,330.55 万元，与业绩承诺的 63,400 万元存在较大差距，被中国证监会北京监管局出具警示函。

除此之外，本基金投资的其他前十名证券的发行主体本期未被监管部门立案调查，或在本报告编制日前一年内未受到公开谴责、处罚。

### 5.11.2 基金投资的前十名股票是否超出基金合同规定的备选股票库

本基金投资的前十名股票没有超过基金合同规定的备选股票库。

### 5.11.3 其他资产构成

序号	名称	金额（元）
1	存出保证金	516,522.29
2	应收证券清算款	-

3	应收股利	-
4	应收利息	-
5	应收申购款	29.96
6	其他应收款	-
7	其他	-
8	合计	516,552.25

#### 5.11.4 报告期末持有的处于转股期的可转换债券明细

注：本基金本报告期末未持有处于转股期的可转换债券。

#### 5.11.5 报告期末前十名股票中存在流通受限情况的说明

注：本基金本报告期末持有的前十名股票中不存在流通受限的情况。

#### 5.11.6 投资组合报告附注的其他文字描述部分

本报告中因四舍五入原因，投资组合报告中市值占总资产或净资产比例的分项之和与合计可能存在尾差。

## §6 开放式基金份额变动

单位：份

项目	德邦新回报灵活配置混合 A	德邦新回报灵活配置混合 C
报告期期初基金份额总额	27,178,656.11	1,578,496.48
报告期期间基金总申购份额	78,803.31	15,264,624.44
减：报告期期间基金总赎回份额	10,197,575.49	16,841,675.48
报告期期间基金拆分变动份额（份额减少以“-”填列）	-	-
报告期期末基金份额总额	17,059,883.93	1,445.44

注：申购含红利再投、转换入份额；赎回含转换出份额。

## §7 基金管理人运用固有资金投资本基金情况

### 7.1 基金管理人持有本基金份额变动情况

单位：份

项目	德邦新回报灵活配置混合 A	德邦新回报灵活配置混合 C
报告期期初管理人持有的本基金份额	15,252,219.72	-
报告期期间买入/申购总份额	-	-
报告期期间卖出/赎回总份额	8,480,000.00	-
报告期期末管理人持有的本基金份额	6,772,219.72	-
报告期期末持有的本基金份额占基金总	39.70	-

份额比例 (%)		
----------	--	--

注：申购含红利再投、转换入份额；赎回含转换出份额。

## 7.2 基金管理人运用固有资金投资本基金交易明细

序号	交易方式	交易日期	交易份额(份)	交易金额(元)	适用费率(%)
1	赎回	2024-01-24	-8,480,000.00	-10,019,968.00	-
合计			-8,480,000.00	-10,019,968.00	

## §8 影响投资者决策的其他重要信息

### 8.1 报告期内单一投资者持有基金份额比例达到或超过 20%的情况

投资者类别	报告期内持有基金份额变化情况					报告期末持有基金情况	
	序号	持有基金份额比例达到或者超过 20%的时间区间	期初份额	申购份额	赎回份额	持有份额	份额占比 (%)
机构	1	20240101-20240331	16,822,659.04		-10,050,439.32	6,772,219.72	39.6900
	2	20240116-20240122		-15,211,696.11	15,211,696.11		

#### 产品特有风险

- 1、本基金单一机构投资者所持有的基金份额占比较大，单一机构投资者的大额赎回，可能会对本基金的资产运作及净值表现产生较大影响；
- 2、大额赎回有可能导致基金管理人被迫抛售证券以应付基金赎回的现金需要，则可能使基金资产净值受到不利影响，影响基金的投资运作和收益水平；
- 3、因基金净值精度计算问题，或因赎回费收入归基金资产，大额赎回导致基金净值出现较大波动；
- 4、单一机构投资者的大额赎回时容易造成本基金发生巨额赎回。在发生巨额赎回情形时，在符合基金合同约定情况下，如基金管理人认为有必要，可延期办理本基金的赎回申请，投资者可能面临赎回申请被延期办理的风险；如果连续 2 个开放日以上（含本数）发生巨额赎回，基金管理人可能根据《基金合同》的约定暂停接受基金的赎回申请，对剩余投资者的赎回办理造成影响；
- 5、单一机构投资者赎回后，若本基金连续 60 个工作日基金份额持有人数量不满 200 人或基金资产净值低于 5000 万情形的，本基金将按照基金合同的约定，进入清算程序并终止，而无需召开基金份额持有人大会审议，其他投资者可能面临基金提前终止的风险；
- 6、大额赎回导致本基金在短时间内无法变现足够的资产予以应对，可能会产生基金仓位调整困难，导致流动性风险；
- 7、大额赎回导致基金资产规模过小，可能导致部分投资受限而不能实现基金合同约定的投资目的及投资策略。

注：申购含红利再投、转换入份额；赎回含转换出份额。

## 8.2 影响投资者决策的其他重要信息

无。

## §9 备查文件目录

### 9.1 备查文件目录

- 1、中国证监会核准基金募集的文件；
- 2、德邦新回报灵活配置混合型证券投资基金基金合同；
- 3、德邦新回报灵活配置混合型证券投资基金托管协议；
- 4、德邦新回报灵活配置混合型证券投资基金招募说明书；
- 5、基金管理人业务资格批件、营业执照；
- 6、报告期内按照规定披露的各项公告。

### 9.2 存放地点

上海市杨浦区荆州路 198 号万硕大厦 A 栋 25 楼。

### 9.3 查阅方式

投资者可在营业时间至公司办公地点免费查阅，也可按工本费购买复印件，亦可通过公司网站查询，公司网址为 [www.dbfund.com.cn](http://www.dbfund.com.cn)。

投资者对本报告如有疑问，可咨询本基金管理人。

咨询电话：400-821-7788

德邦基金管理有限公司

2024 年 4 月 19 日