

中航量化阿尔法六个月持有期股票型证券  
投资基金  
2025 年年度报告

2025 年 12 月 31 日

基金管理人：中航基金管理有限公司

基金托管人：招商银行股份有限公司

送出日期：2026 年 3 月 31 日

## § 1 重要提示及目录

### 1.1 重要提示

基金管理人的董事会、董事保证本报告所载资料不存在虚假记载、误导性陈述或重大遗漏，并对其内容的真实性、准确性和完整性承担个别及连带的法律责任。本年度报告已经三分之二以上独立董事签字同意，并由董事长签发。

基金托管人招商银行股份有限公司根据本基金合同规定，于 2026 年 3 月 27 日复核了本报告中的财务指标、净值表现、利润分配情况、财务会计报告、投资组合报告等内容，保证复核内容不存在虚假记载、误导性陈述或者重大遗漏。

基金管理人承诺以诚实信用、勤勉尽责的原则管理和运用基金资产，但不保证基金一定盈利。

基金的过往业绩并不代表其未来表现。投资有风险，投资者在作出投资决策前应仔细阅读本基金的招募说明书及其更新。

本报告中财务资料已经审计。容诚会计师事务所（特殊普通合伙）为本基金出具了标准无保留意见的审计报告，请投资者注意阅读。

本报告期自 2025 年 1 月 1 日起至 12 月 31 日止。

## 1.2 目录

<b>§ 1 重要提示及目录</b>	<b>2</b>
1.1 重要提示	2
1.2 目录	3
<b>§ 2 基金简介</b>	<b>5</b>
2.1 基金基本情况	5
2.2 基金产品说明	5
2.3 基金管理人和基金托管人	5
2.4 信息披露方式	6
2.5 其他相关资料	6
<b>§ 3 主要财务指标、基金净值表现及利润分配情况</b>	<b>6</b>
3.1 主要会计数据和财务指标	6
3.2 基金净值表现	7
3.3 过去三年基金的利润分配情况	10
<b>§ 4 管理人报告</b>	<b>10</b>
4.1 基金管理人及基金经理情况	10
4.2 管理人对报告期内本基金运作合规守信情况的说明	11
4.3 管理人对报告期内公平交易情况的专项说明	11
4.4 管理人对报告期内基金的投资策略和业绩表现的说明	12
4.5 管理人对宏观经济、证券市场及行业走势的简要展望	12
4.6 管理人内部有关本基金的监察稽核工作情况	12
4.7 管理人对报告期内基金估值程序等事项的说明	13
4.8 管理人对报告期内基金利润分配情况的说明	14
4.9 报告期内管理人对本基金持有人数或基金资产净值预警情形的说明	14
<b>§ 5 托管人报告</b>	<b>14</b>
5.1 报告期内本基金托管人合规守信情况声明	14
5.2 托管人对报告期内本基金投资运作合规守信、净值计算、利润分配等情况的说明	14
5.3 托管人对本年度报告中财务信息等内容真实、准确和完整发表意见	14
<b>§ 6 审计报告</b>	<b>14</b>
6.1 审计报告基本信息	14
6.2 审计报告的基本内容	14
<b>§ 7 年度财务报表</b>	<b>16</b>
7.1 资产负债表	16
7.2 利润表	17
7.3 净资产变动表	19
7.4 报表附注	21
<b>§ 8 投资组合报告</b>	<b>50</b>
8.1 期末基金资产组合情况	50
8.2 报告期末按行业分类的股票投资组合	50

8.3 期末按公允价值占基金资产净值比例大小排序的所有股票投资明细 .....	51
8.4 报告期内股票投资组合的重大变动 .....	63
8.5 期末按债券品种分类的债券投资组合 .....	65
8.6 期末按公允价值占基金资产净值比例大小排序的前五名债券投资明细 .....	65
8.7 期末按公允价值占基金资产净值比例大小排序的所有资产支持证券投资明细 .....	65
8.8 报告期末按公允价值占基金资产净值比例大小排序的前五名贵金属投资明细 .....	65
8.9 期末按公允价值占基金资产净值比例大小排序的前五名权证投资明细 .....	65
8.10 本基金投资股指期货的投资政策 .....	65
8.11 报告期末本基金投资的国债期货交易情况说明 .....	65
8.12 投资组合报告附注 .....	66
<b>§ 9 基金份额持有人信息 .....</b>	<b>66</b>
9.1 期末基金份额持有人户数及持有人结构 .....	66
9.2 期末基金管理人的从业人员持有本基金的情况 .....	67
9.3 期末基金管理人的从业人员持有本开放式基金份额总量区间情况 .....	67
<b>§ 10 开放式基金份额变动 .....</b>	<b>67</b>
<b>§ 11 重大事件揭示 .....</b>	<b>68</b>
11.1 基金份额持有人大会决议 .....	68
11.2 基金管理人、基金托管人的专门基金托管部门的重大人事变动 .....	68
11.3 涉及基金管理人、基金财产、基金托管业务的诉讼 .....	68
11.4 基金投资策略的改变 .....	68
11.5 为基金进行审计的会计师事务所情况 .....	68
11.6 管理人、托管人及相关从业人员受调查或处罚等情况 .....	69
11.7 基金租用证券公司交易单元的有关情况 .....	69
11.8 其他重大事件 .....	71
<b>§ 12 影响投资者决策的其他重要信息 .....</b>	<b>72</b>
12.1 报告期内单一投资者持有基金份额比例达到或超过 20%的情况 .....	72
12.2 影响投资者决策的其他重要信息 .....	72
<b>§ 13 备查文件目录 .....</b>	<b>73</b>
13.1 备查文件目录 .....	73
13.2 存放地点 .....	73
13.3 查阅方式 .....	73

## § 2 基金简介

### 2.1 基金基本情况

基金名称	中航量化阿尔法六个月持有期股票型证券投资基金	
基金简称	中航量化阿尔法六个月持有	
基金主代码	011934	
基金运作方式	契约型开放式	
基金合同生效日	2021 年 8 月 25 日	
基金管理人	中航基金管理有限公司	
基金托管人	招商银行股份有限公司	
报告期末基金份额总额	81,939,769.53 份	
基金合同存续期	不定期	
下属分级基金的基金简称	中航量化阿尔法六个月持有 A	中航量化阿尔法六个月持有 C
下属分级基金的交易代码	011934	011935
报告期末下属分级基金的份额总额	24,738,160.42 份	57,201,609.11 份

### 2.2 基金产品说明

投资目标	本基金以数量化分析为基础，在充分控制基金财产风险和保证基金财产流动性的前提下，追求超越业绩比较基准的投资回报，力争实现基金财产的长期稳健增值。
投资策略	（一）资产配置策略 （二）股票投资策略：（1）多因子模型（2）事件驱动模型 （三）债券投资策略 （四）股指期货投资策略 （五）国债期货投资策略 （六）资产支持证券投资策略 （七）存托凭证投资策略 （八）可转换债券及可交换债券投资策略
业绩比较基准	中证 500 指数收益率×85%+中证综合债券指数收益率×15%
风险收益特征	本基金为股票型基金，其预期风险与收益高于混合型基金、债券型基金与货币市场基金。

### 2.3 基金管理人和基金托管人

项目		基金管理人	基金托管人
名称		中航基金管理有限公司	招商银行股份有限公司
信息披露 负责人	姓名	宋鑫	张姗
	联系电话	010-56716167	400-61-95555
	电子邮箱	songxin@avicfund.cn	zhangshan_1027@cmbchina.com
客户服务电话		400-666-2186	400-61-95555
传真		010-56716198	0755-83195201

注册地址	北京市石景山区五一剧场南路 2 号院 1 号楼 7 层 702E	深圳市深南大道 7088 号招商银行大厦
办公地址	北京市朝阳区天辰东路 1 号院亚洲金融大厦 D 座第 8 层 801/805/806 单元	深圳市深南大道 7088 号招商银行大厦
邮政编码	100101	518040
法定代表人	杨彦伟	缪建民

## 2.4 信息披露方式

本基金选定的信息披露报纸名称	《证券时报》
登载基金年度报告正文的管理人互联网网址	www.avicfund.cn
基金年度报告备置地点	基金管理人及基金托管人住所

## 2.5 其他相关资料

项目	名称	办公地址
会计师事务所	容诚会计师事务所（特殊普通合伙）	北京市西城区阜成门外大街 22 号 1 幢 10 层 1001-1 至 1001-26
注册登记机构	中航基金管理有限公司	北京市朝阳区天辰东路 1 号院亚洲金融大厦 D 座第 8 层 801/805/806 单元

## § 3 主要财务指标、基金净值表现及利润分配情况

### 3.1 主要会计数据和财务指标

金额单位：人民币元

3.1.1 期间数据和指标	2025 年		2024 年		2023 年	
	中航量化阿尔法六个月持有 A	中航量化阿尔法六个月持有 C	中航量化阿尔法六个月持有 A	中航量化阿尔法六个月持有 C	中航量化阿尔法六个月持有 A	中航量化阿尔法六个月持有 C
本期已实现收益	13,010,066.33	33,317,379.82	-2,409,004.69	-6,969,011.54	-5,062,866.78	-14,514,733.46
本期利润	13,414,358.41	35,294,091.19	778,967.55	964,430.08	-4,817,533.82	-13,819,005.92
加权平均基金份额本期利润	0.3109	0.3201	0.0127	0.0062	-0.0672	-0.0704
本期加权平均净值利润率	34.14%	35.96%	1.73%	0.86%	-7.96%	-8.42%
本期基金份额净值增长率	39.05%	38.22%	3.06%	2.44%	-8.47%	-9.03%
3.1.2 期末数据和指标	2025 年末		2024 年末		2023 年末	

期末可供分配利润	2,832,469.62	4,904,060.17	-11,038,379.71	-30,230,710.67	-15,024,092.45	-40,669,990.72
期末可供分配基金份额利润	0.1145	0.0857	-0.2014	-0.2170	-0.2223	-0.2332
期末基金资产净值	27,570,630.04	62,105,669.28	43,927,028.43	109,413,565.97	52,552,340.59	133,705,255.98
期末基金份额净值	1.1145	1.0857	0.8015	0.7855	0.7777	0.7668
3.1.3 累计期末指标	2025 年末		2024 年末		2023 年末	
基金份额累计净值增长率	11.45%	8.57%	-19.85%	-21.45%	-22.23%	-23.32%

注：①本期已实现收益指基金本期利息收入、投资收益、其他收入（不含公允价值变动收益）扣除相关费用和信用减值损失后的余额，本期利润为本期已实现收益加上本期公允价值变动收益。

②期末可供分配利润：如果期末未分配利润的未实现部分为正数，则期末可供分配利润的金额为期末未分配利润的已实现部分，如果期末未分配利润的未实现部分为负数，则期末可供分配利润的金额为期末未分配利润（已实现部分扣除未实现部分）。

③本基金所述业绩指标不包括持有人认购或交易基金的各项费用，计入费用后实际收益水平要低于所列数字。

## 3.2 基金净值表现

### 3.2.1 基金份额净值增长率及其与同期业绩比较基准收益率的比较

中航量化阿尔法六个月持有 A

阶段	份额净值增长率①	份额净值增长率标准差②	业绩比较基准收益率③	业绩比较基准收益率标准差④	①-③	②-④
过去三个月	-0.90%	1.08%	0.75%	1.05%	-1.65%	0.03%
过去六个月	25.80%	1.04%	21.95%	0.99%	3.85%	0.05%
过去一年	39.05%	1.16%	25.77%	1.07%	13.28%	0.09%
过去三年	31.16%	1.28%	26.32%	1.16%	4.84%	0.12%
自基金合同生效起至今	11.45%	1.25%	8.62%	1.13%	2.83%	0.12%

中航量化阿尔法六个月持有 C

阶段	份额净值	份额净值增	业绩比较	业绩比较基	①-③	②-④
----	------	-------	------	-------	-----	-----

	增长率①	长率标准差 ②	基准收益 率③	准收益率标 准差④		
过去三个月	-1.05%	1.08%	0.75%	1.05%	-1.80%	0.03%
过去六个月	25.41%	1.04%	21.95%	0.99%	3.46%	0.05%
过去一年	38.22%	1.16%	25.77%	1.07%	12.45%	0.09%
过去三年	28.81%	1.28%	26.32%	1.16%	2.49%	0.12%
自基金合同生效 起至今	8.57%	1.25%	8.62%	1.13%	-0.05%	0.12%

### 3.2.2 自基金合同生效以来基金份额累计净值增长率变动及其与同期业绩比较基准收益率变动的比较

中航量化阿尔法六个月持有A累计净值增长率与同期业绩比较基准收益率的历史走势对比图



中航量化阿尔法六个月持有C累计净值增长率与同期业绩比较基准收益率的历史走势对比图

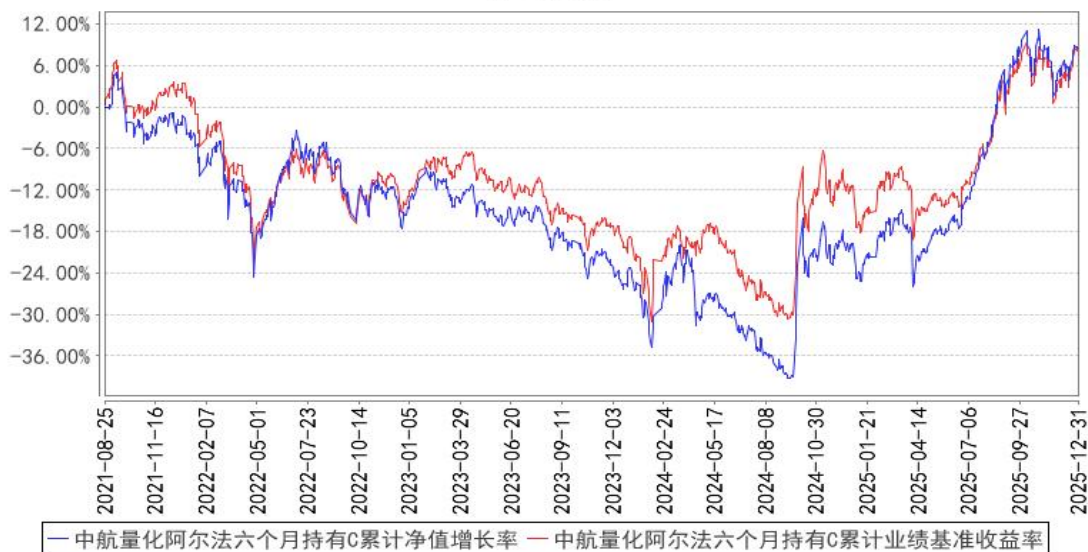

3.2.3 自基金合同生效以来基金每年净值增长率及其与同期业绩比较基准收益率的比较

中航量化阿尔法六个月持有A基金每年净值增长率与同期业绩比较基准收益率的对比图

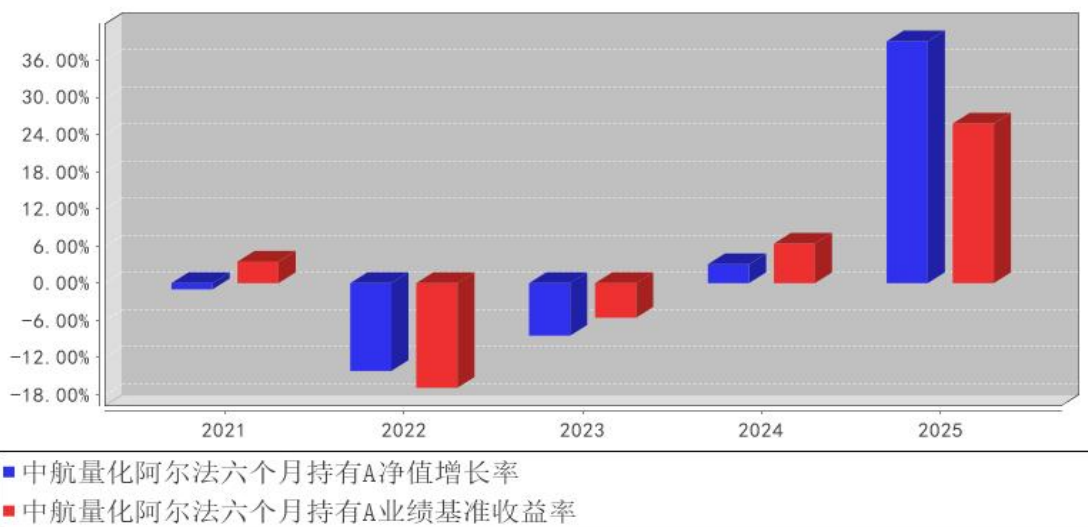

中航量化阿尔法六个月持有C基金每年净值增长率与同期业绩比较基准收益率的对比图

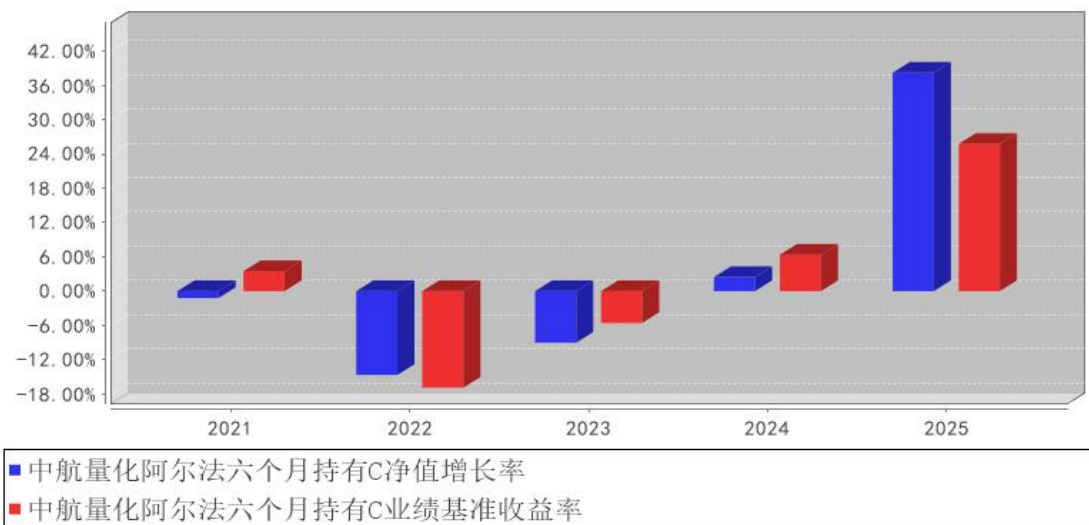

注：合同生效当年按实际存续期计算，不按整个自然年度进行折算。

### 3.3 过去三年基金的利润分配情况

本基金过去三年未进行利润分配。

## § 4 管理人报告

### 4.1 基金管理人及基金经理情况

#### 4.1.1 基金管理人及其管理基金的经验

中航基金管理有限公司成立于 2016 年 6 月 16 日，是经中国证券监督管理委员会证监许可[2016]1249 号文许可批准设立、为客户提供专业基金管理服务的全国性基金管理公司。公司总部设在北京，注册资本金为 30,000 万元人民币，经营范围为基金募集、基金销售、特定客户资产管理、资产管理和中国证监会许可的其他业务。

#### 4.1.2 基金经理（或基金经理小组）及基金经理助理简介

姓名	职务	任本基金的基金经理（助理）期限		证券从业年限	说明
		任职日期	离任日期		
龙川	本基金的基金经理	2021 年 8 月 25 日	-	15 年	统计博士学位，具有 8 年海外投资管理经验，10 年以上国内证券、基金行业投资管理经验，曾任职于美国 Susquehanna International Group (SIG) 担任投资经理、国泰君安证券资产管理有限公司担任首席研究员、上海东方证券资产管理有限公司担任量化投资总监、安信基金管理有限责任公司担任量化投资部总经理。2020

					年 2 月起加入中航基金管理有限公司，现担任中航基金管理有限公司量化投资部负责人，中航基金管理有限公司上海分公司总经理。
杨扬	本基金的基金经理	2021 年 9 月 16 日	-	15 年	硕士研究生，具有 10 年以上国内证券、基金行业投资管理经验，曾任职于上海东方证券资产管理有限公司担任研究员、投资助理、安信基金管理有限责任公司先后担任投资经理助理、投资经理、基金经理助理、基金经理。2020 年 2 月加入中航基金管理有限公司，现担任量化投资部基金经理。

注：1、对基金的首任基金经理，其“任职日期”为基金合同生效日，“离任日期”为根据公司决定确定的解聘日期；对此后的非首任基金经理，“任职日期”和“离任日期”分别根据公司决定确定的聘任日期和解聘日期。

2、证券从业年限的计算标准及含义遵从《证券投资基金经营机构董事、监事、高级管理人员及从业人员监督管理办法》的相关规定。

#### 4.2 管理人对报告期内本基金运作合规守信情况的说明

报告期内，本基金管理人严格遵守《证券投资基金法》、《中航量化阿尔法六个月持有期股票型证券投资基金基金合同》及其他相关法律法规的规定，本着诚实守信、勤勉尽责的原则管理和运作基金资产，在严格控制风险的基础上，力争为基金份额持有人谋求最大利益。本报告期内，本基金运作合法合规，不存在违反基金合同和损害基金份额持有人利益的行为。

#### 4.3 管理人对报告期内公平交易情况的专项说明

##### 4.3.1 公平交易制度和控制方法

基金管理人严格执行证监会《证券投资基金管理公司公平交易制度指导意见》和公司内部公平交易制度。在统一的研究平台和公共信息平台，保证各组合得到公平的投资资讯；公平对待不同投资组合，禁止各投资组合之间进行以利益输送为目的的投资交易活动；在保证各投资组合投资决策相对独立性的同时，严格执行授权审批程序；实行集中交易制度和公平交易分配制度；建立不同投资组合投资信息的管理及保密制度，保证不同投资组合经理之间的重大非公开投资信息的相互隔离；通过 IT 系统和人工监控等方式进行日常监控，公平对待旗下管理的所有投资组合。同时，加强对投资交易行为的监察稽核力度，建立有效的异常交易行为日常监控和分析评估体系等。

##### 4.3.2 公平交易制度的执行情况

本报告期内，未出现违反公平交易制度的情况，公司旗下各基金不存在因非公平交易等导致

的利益输送行为，公平交易制度的整体执行情况良好。

### 4.3.3 异常交易行为的专项说明

本报告期内本基金不存在异常交易行为。基金管理人管理的所有投资组合参与的交易所公开竞价，未出现同日反向交易成交较少的单边交易量超过该证券当日成交量的 5% 的情形。

## 4.4 管理人对报告期内基金的投资策略和业绩表现的说明

### 4.4.1 报告期内基金投资策略和运作分析

过去一年，A 股市场整体呈现出震荡上行、结构分化的格局。宏观经济在转型中稳步修复，市场整体风险偏好有所提升。风格层面，成长风格表现突出，市场对行业景气度和政策导向的关注度显著提升，投资主线相较于往年更为聚焦。

本基金整体采用较为均衡的配置策略，注重在行业与风格上进行适度分散。在个股选择上，我们始终坚持基本面研究与估值相结合的原则，自下而上挖掘具备中长期成长潜力且估值合理的优质公司。在严格控制整体风险暴露的前提下，本基金在代表长期产业方向的科技成长领域以及具备创新驱动属性的医药板块进行了小幅超配，以积极把握经济结构转型中的确定性增长机会。

### 4.4.2 报告期内基金的业绩表现

截至本报告期末中航量化阿尔法六个月持有 A 基金份额净值为 1.1145 元，本报告期基金份额净值增长率为 39.05%；截至本报告期末中航量化阿尔法六个月持有 C 基金份额净值为 1.0857 元，本报告期基金份额净值增长率为 38.22%；同期业绩比较基准收益率为 25.77%。

## 4.5 管理人对宏观经济、证券市场及行业走势的简要展望

展望 2026 年，我们对 A 股市场中长期前景保持乐观。随着经济结构持续优化和新质生产力相关产业的深入推进，资本市场将涌现出更多结构性机遇。宏观环境的温和改善与企业盈利的逐步修复，有望共同为市场提供支撑。

我们将继续坚持核心的投资理念，即严格遵循估值合理性、盈利质量与成长空间相匹配的原则，自下而上精选个股。我们的策略重心将进一步下沉，加强对中小市值公司及细分隐形冠军的覆盖。我们致力于在更广阔的领域中，积极寻找那些具备良好基本面、但尚未被市场充分认知和定价的投资机会。

## 4.6 管理人内部有关本基金的监察稽核工作情况

本报告期内，本基金管理人根据法律法规、监管要求和业务发展情况，以维护基金份额持有人利益为宗旨，组织开展内部监察稽核，完善合规与内控机制，积极推动合规风控管理，持续加强业务风险的控制与防范，有效保证了旗下基金及公司各项业务合法合规、稳健有序运作开展。

本报告期内，本基金管理人开展的主要监察稽核工作如下：

(1) 积极推动监管新规落实，持续完善公司内控机制。结合新规实施和公司业务发展实际，不断推动公司制度、业务流程的建立、健全和完善，以适应公司产品与业务创新发展的需要；

(2) 在公司开展新产品设计、新业务过程中，就相关问题提供合规咨询，出具合规审查意见。全面履行新产品、新业务合规评估程序，保障新产品、新业务合规开展；严格审查基金宣传推介材料，及时检查基金销售业务的合法合规情况，督促完善投资者适当性管理；

(3) 有计划、有重点地对投资、研究、交易、销售、公司治理、信息技术、反洗钱等业务领域开展定期及专项监察检查，不断查缺补漏，持续提高内部控制的有效性和风险防控能力，保障公司业务合规、持续、健康、稳定发展；

(4) 持续推动建立与行业和公司业务相匹配的洗钱风险管理机制，检查洗钱风险与控制措施的有效性，进一步完善与风险能力相适应的反洗钱制度、流程，完善反洗钱系统建设，提升洗钱风险控制措施的针对性、有效性，同时，做好反洗钱宣传培训、监督检查、信息报送等各项工作；

(5) 加强合规宣导培训，不断推动公司合规文化建设。通过“面授+线上”等多种形式，有针对性地开展了投资者个人信息保护、基金宣传推介、反洗钱、新员工入职等合规宣导与合规培训培训，并通过新规动态、合规专题、合规风险案例等多种方式进行合规宣导，提升员工的合规风险意识，强化全员合规、主动合规理念。

本基金管理人承诺将坚持诚实守信、勤勉尽责的原则管理和运用基金资产，积极健全内部管理制度，不断提高监察稽核工作的科学性和有效性，努力防范和控制重大风险，充分保障基金份额持有人的合法权益。

#### 4.7 管理人对报告期内基金估值程序等事项的说明

本报告期内，本基金管理人严格遵守《企业会计准则》、《证券投资基金会计核算业务指引》以及中国证监会相关规定和基金合同的约定，日常估值由基金管理人与基金托管人一同进行，基金份额净值由基金管理人完成估值后，经基金托管人复核无误后由基金管理人对外公布。月末、年中和年末估值复核与基金会计账目的核对同时进行。

本基金管理人设立估值专业委员会，委员由投资研究、交易、基金事务、风险管理、合规等部门负责人组成，负责研究、指导基金估值业务。基金管理人估值委员和基金会计均具有专业胜任能力和相关工作经验。报告期内，投资研究部门负责人同时兼任基金经理、估值委员，基金经理参加估值专业委员会会议，但不介入基金日常估值业务；参与估值流程各方之间不存在任何重大利益冲突；与估值相关的机构包括但不限于上海、深圳证券交易所，中国证券登记结算有限责任公司，中央国债登记结算公司，中证指数有限公司以及中国证券投资基金业协会等。

#### 4.8 管理人对报告期内基金利润分配情况的说明

根据本基金基金合同的相关规定，结合本基金实际运作情况，本基金本报告期末进行利润分配。

#### 4.9 报告期内管理人对本基金持有人数或基金资产净值预警情形的说明

无。

### § 5 托管人报告

#### 5.1 报告期内本基金托管人遵规守信情况声明

招商银行具备完善的公司治理结构、内部稽核监控制度和风险控制制度，我行在履行托管职责中，严格遵守有关法律法规、托管协议的规定，尽职尽责地履行托管义务并安全保管托管资产。

#### 5.2 托管人对报告期内本基金投资运作遵规守信、净值计算、利润分配等情况的说明

招商银行根据法律法规、托管协议约定的投资监督条款，对托管产品的投资行为进行监督，并根据监管要求履行报告义务。

招商银行按照托管协议约定的统一记账方法和会计处理原则，独立地设置、登录和保管本产品的全套账册，进行会计核算和资产估值并与管理人建立对账机制。

本年度报告中利润分配情况真实、准确。

#### 5.3 托管人对本年度报告中财务信息等内容的真实、准确和完整发表意见

本年度报告中财务指标、净值表现、财务会计报告、投资组合报告内容真实、准确，不存在虚假记载、误导性陈述或者重大遗漏。

### § 6 审计报告

#### 6.1 审计报告基本信息

财务报表是否经过审计	是
审计意见类型	标准无保留意见
审计报告编号	容诚审字[2026]100Z2138 号

#### 6.2 审计报告的基本内容

审计报告标题	审计报告
审计报告收件人	中航量化阿尔法六个月持有期股票型证券投资基金全体基金份额持有人
审计意见	我们审计了中航量化阿尔法六个月持有期股票型证券投资基金（以下简称“中航量化阿尔法六个月持有”）财务报表，包括 2025 年 12 月 31 日的资产负债表，2025 年度的利润表、净资产变动表以及相关财务报表附注。 我们认为，后附的财务报表在所有重大方面按照企业会计准则和在财务报表附注中所列示的中国证券监督管理委员会

	<p>(以下简称“中国证监会”)、中国证券投资基金业协会(以下简称“中国基金业协会”)发布的有关规定及允许的基金行业实务操作编制,公允反映了中航量化阿尔法六个月持有 2025 年 12 月 31 日的财务状况以及 2025 年度的经营成果和净资产变动情况。</p>
形成审计意见的基础	<p>我们按照中国注册会计师审计准则的规定执行了审计工作。审计报告的“注册会计师对财务报表审计的责任”部分进一步阐述了我们在这些准则下的责任。按照中国注册会计师职业道德守则和中国注册会计师独立性准则,我们独立于中航量化阿尔法六个月持有,并遵守了独立性准则中适用于公众利益实体财务报表审计的规定,同时履行了职业道德方面的其他责任。我们相信,我们获取的审计证据是充分、适当的,为发表审计意见提供了基础。</p>
强调事项	-
其他事项	-
其他信息	-
管理层和治理层对财务报表的责任	<p>中航量化阿尔法六个月持有的基金管理人中航基金管理有限公司(以下简称“基金管理人”)管理层负责按照企业会计准则和中国证监会、中国基金业协会发布的有关规定及允许的基金行业实务操作编制财务报表,使其实现公允反映,并设计、执行和维护必要的内部控制,以使财务报表不存在由于舞弊或错误导致的重大错报。</p> <p>在编制财务报表时,基金管理人管理层负责评估中航量化阿尔法六个月持有的持续经营能力,披露与持续经营相关的事项(如适用),并运用持续经营假设,除非基金管理人管理层计划清算中航量化阿尔法六个月持有、终止运营或别无其他现实的选择。</p> <p>基金管理人治理层负责监督中航量化阿尔法六个月持有的财务报告过程。</p>
注册会计师对财务报表审计的责任	<p>我们的目标是对财务报表整体是否不存在由于舞弊或错误导致的重大错报获取合理保证,并出具包含审计意见的审计报告。合理保证是高水平的保证,但并不能保证按照审计准则执行的审计在某一重大错报存在时总能发现。错报可能由于舞弊或错误导致,如果合理预期错报单独或汇总起来可能影响财务报表使用者依据财务报表作出的经济决策,则通常认为错报是重大的。</p> <p>在按照审计准则执行审计工作的过程中,我们运用职业判断,并保持职业怀疑。同时,我们也执行以下工作:</p> <p>(1)识别和评估由于舞弊或错误导致的财务报表重大错报风险,设计和实施审计程序以应对这些风险,并获取充分、适当的审计证据,作为发表审计意见的基础。由于舞弊可能涉及串通、伪造、故意遗漏、虚假陈述或凌驾于内部控制之上,未能发现由于舞弊导致的重大错报的风险高于未能发现由于错误导致的重大错报的风险。</p> <p>(2)了解与审计相关的内部控制,以设计恰当的审计程序,</p>

	<p>但目的并非对内部控制的有效性发表意见。</p> <p>(3)评价基金管理人管理层选用会计政策的恰当性和作出会计估计及相关披露的合理性。</p> <p>(4)对基金管理人管理层使用持续经营假设的恰当性得出结论。同时，根据获取的审计证据，就可能导致对中航量化阿尔法六个月持有持续经营能力产生重大疑虑的事项或情况是否存在重大不确定性得出结论。如果我们得出结论认为存在重大不确定性，审计准则要求我们在审计报告中提请报表使用者注意财务报表中的相关披露；如果披露不充分，我们应当发表非无保留意见。我们的结论基于截至审计报告日可获得的信息。然而，未来的事项或情况可能导致中航量化阿尔法六个月持有不能持续经营。</p> <p>(5)评价财务报表的总体列报、结构和内容，并评价财务报表是否公允反映相关交易和事项。</p> <p>我们与基金管理人治理层就计划的审计范围、时间安排和重大审计发现等事项进行沟通，包括沟通我们在审计中识别出的值得关注的内部控制缺陷。</p>
会计师事务所的名称	容诚会计师事务所（特殊普通合伙）
注册会计师的姓名	周祎 柴瀚英
会计师事务所的地址	北京市西城区阜成门外大街22号1幢10层1001-1至1001-26
审计报告日期	2026年03月27日

## § 7 年度财务报表

### 7.1 资产负债表

会计主体：中航量化阿尔法六个月持有期股票型证券投资基金

报告截止日：2025年12月31日

单位：人民币元

资产	附注号	本期末 2025年12月31日	上年度末 2024年12月31日
<b>资产：</b>			
货币资金	7.4.7.1	8,734,530.65	13,785,733.53
结算备付金		715,638.24	1,147,944.71
存出保证金		37,699.44	25,125.74
交易性金融资产	7.4.7.2	80,792,396.90	138,879,943.97
其中：股票投资		80,792,396.90	138,879,943.97
基金投资		-	-
债券投资		-	-
资产支持证券投资		-	-
贵金属投资		-	-
其他投资		-	-
衍生金融资产	7.4.7.3	-	-
买入返售金融资产	7.4.7.4	-	-

债权投资	7.4.7.5	-	-
其中：债券投资		-	-
资产支持证券投资		-	-
其他投资		-	-
其他债权投资	7.4.7.6	-	-
其他权益工具投资	7.4.7.7	-	-
应收清算款		4,873,775.78	542,511.14
应收股利		-	-
应收申购款		3,165.62	-
递延所得税资产		-	-
其他资产	7.4.7.8	-	-
资产总计		95,157,206.63	154,381,259.09
<b>负债和净资产</b>	<b>附注号</b>	<b>本期末 2025年12月31日</b>	<b>上年度末 2024年12月31日</b>
<b>负 债：</b>			
短期借款		-	-
交易性金融负债		-	-
衍生金融负债	7.4.7.3	-	-
卖出回购金融资产款		-	-
应付清算款		1,204,673.63	349,753.61
应付赎回款		3,908,154.51	17.27
应付管理人报酬		97,798.57	160,084.52
应付托管费		16,299.76	26,680.74
应付销售服务费		33,090.31	57,192.14
应付投资顾问费		-	-
应交税费		-	-
应付利润		-	-
递延所得税负债		-	-
其他负债	7.4.7.9	220,890.53	446,936.41
负债合计		5,480,907.31	1,040,664.69
<b>净资产：</b>			
实收基金	7.4.7.10	81,939,769.53	194,091,611.01
其他综合收益	7.4.7.11	-	-
未分配利润	7.4.7.12	7,736,529.79	-40,751,016.61
净资产合计		89,676,299.32	153,340,594.40
负债和净资产总计		95,157,206.63	154,381,259.09

注：报告截止日 2025 年 12 月 31 日，A 类基金份额净值 1.1145 元，C 类基金份额净值 1.0857 元；基金份额总额 81,939,769.53 份，下属分级基金的份额总额分别为：A 类基金份额总额 24,738,160.42 份，C 类基金份额总额 57,201,609.11 份。

## 7.2 利润表

会计主体：中航量化阿尔法六个月持有期股票型证券投资基金

本报告期：2025 年 1 月 1 日至 2025 年 12 月 31 日

单位：人民币元

项目	附注号	本期 2025 年 1 月 1 日至 2025 年 12 月 31 日	上年度可比期间 2024 年 1 月 1 日至 2024 年 12 月 31 日
<b>一、营业总收入</b>		51,364,732.55	4,763,232.75
1. 利息收入		45,601.67	71,486.83
其中：存款利息收入	7.4.7.13	45,601.67	71,486.83
债券利息收入		-	-
资产支持证券利 息收入		-	-
买入返售金融资 产收入		-	-
其他利息收入		-	-
2. 投资收益（损失以“-” 填列）		48,938,127.43	-6,429,667.94
其中：股票投资收益	7.4.7.14	47,104,619.13	-9,013,452.28
基金投资收益		-	-
债券投资收益	7.4.7.15	-	-
资产支持证券投 资收益	7.4.7.16	-	-
贵金属投资收益	7.4.7.17	-	-
衍生工具收益	7.4.7.18	-	4.57
股利收益	7.4.7.19	1,833,508.30	2,583,779.77
以摊余成本计量 的金融资产终止确认产 生的收益		-	-
其他投资收益		-	-
3. 公允价值变动收益（损 失以“-”号填列）	7.4.7.20	2,381,003.45	11,121,413.86
4. 汇兑收益（损失以“-” 号填列）		-	-
5. 其他收入（损失以“-” 号填列）	7.4.7.21	-	-
<b>减：二、营业总支出</b>		2,656,282.95	3,019,835.12
1. 管理人报酬	7.4.10.2.1	1,649,543.37	1,895,464.00
其中：暂估管理人报酬		-	-
2. 托管费	7.4.10.2.2	274,923.93	315,910.62
3. 销售服务费	7.4.10.2.3	588,758.87	677,451.29
4. 投资顾问费		-	-
5. 利息支出		-	-
其中：卖出回购金融资产 支出		-	-

6. 信用减值损失	7. 4. 7. 22	-	-
7. 税金及附加		-	-
8. 其他费用	7. 4. 7. 23	143,056.78	131,009.21
三、利润总额（亏损总额以“-”号填列）		48,708,449.60	1,743,397.63
减：所得税费用		-	-
四、净利润（净亏损以“-”号填列）		48,708,449.60	1,743,397.63
五、其他综合收益的税后净额		-	-
六、综合收益总额		48,708,449.60	1,743,397.63

### 7.3 净资产变动表

会计主体：中航量化阿尔法六个月持有期股票型证券投资基金

本报告期：2025 年 1 月 1 日至 2025 年 12 月 31 日

单位：人民币元

项目	本期 2025 年 1 月 1 日至 2025 年 12 月 31 日			
	实收基金	其他综合收益	未分配利润	净资产合计
一、上期期末净资产	194,091,611.01	-	-40,751,016.61	153,340,594.40
加：会计政策变更	-	-	-	-
前期差错更正	-	-	-	-
其他	-	-	-	-
二、本期期初净资产	194,091,611.01	-	-40,751,016.61	153,340,594.40
三、本期增减变动额（减少以“-”号填列）	-112,151,841.48	-	48,487,546.40	-63,664,295.08
（一）、综合收益总额	-	-	48,708,449.60	48,708,449.60
（二）、本期基金份额交易产生的净资产变动数（净资产减少以“-”号填列）	-112,151,841.48	-	-220,903.20	-112,372,744.68
其中：1. 基金申购款	7,892,119.33	-	-205,422.74	7,686,696.59
2. 基金赎回款	-120,043,960.81	-	-15,480.46	-120,059,441.27

(三)、本期向基金份额持有人分配利润产生的净资产变动(净资产减少以“-”号填列)	-	-	-	-
(四)、其他综合收益结转留存收益	-	-	-	-
四、本期期末净资产	81,939,769.53	-	7,736,529.79	89,676,299.32
项目	上年度可比期间 2024年1月1日至2024年12月31日			
	实收基金	其他综合收益	未分配利润	净资产合计
一、上期期末净资产	241,951,679.74	-	-55,694,083.17	186,257,596.57
加：会计政策变更	-	-	-	-
前期差错更正	-	-	-	-
其他	-	-	-	-
二、本期期初净资产	241,951,679.74	-	-55,694,083.17	186,257,596.57
三、本期增减变动额(减少以“-”号填列)	-47,860,068.73	-	14,943,066.56	-32,917,002.17
(一)、综合收益总额	-	-	1,743,397.63	1,743,397.63
(二)、本期基金份额交易产生的净资产变动数(净资产减少以“-”号填列)	-47,860,068.73	-	13,199,668.93	-34,660,399.80
其中：1. 基金申购款	348,181.02	-	-93,638.84	254,542.18
2. 基金赎回款	-48,208,249.75	-	13,293,307.77	-34,914,941.98
(三)、本期向基金份额持有人分配利润产生的净资产变动(净资产减少以“-”号填列)	-	-	-	-

（四）、其他综合收益结转留存收益	-	-	-	-
四、本期期末净资产	194,091,611.01	-	-40,751,016.61	153,340,594.40

报表附注为财务报表的组成部分。

本报告 7.1 至 7.4 财务报表由下列负责人签署：

裴荣荣	裴荣荣	韩丹
基金管理人负责人	主管会计工作负责人	会计机构负责人

## 7.4 报表附注

### 7.4.1 基金基本情况

中航量化阿尔法六个月持有期股票型证券投资基金（以下简称“本基金”）根据中国证券监督管理委员会（“中国证监会”）证监许可[2021]857号文《关于准予中航量化阿尔法六个月持有期股票型证券投资基金注册的批复》，由中航基金管理有限公司依照《中华人民共和国证券投资基金法》、《公开募集证券投资基金运作管理办法》和《中航量化阿尔法六个月持有期股票型证券投资基金基金合同》（“基金合同”）等规定公开募集。经向中国证监会备案，于2021年8月25日募集成立。本基金的基金管理人为中航基金管理有限公司，基金托管人为招商银行股份有限公司。本基金为契约型开放式基金，存续期限不定。基金合同生效日总计认购户数2,779户，确认的有效认购金额为329,106,493.46元，实收基金份额为329,173,593.39份（含利息转份额67,099.93份）。其中：A类份额认购户数985户，确认的有效认购金额为74,890,736.46元，实收基金份额为74,904,100.76份（含利息转份额13,364.30份）；C类份额认购户数1,794户，确认的有效认购金额为254,215,757.00元，实收基金份额为254,269,492.63份（含利息转份额53,735.63份）；本基金募集资金经天职会计师事务所（特殊普通合伙）验资。

根据《中华人民共和国证券投资基金法》和《中航量化阿尔法六个月持有期股票型证券投资基金基金合同》的有关规定，本基金的投资范围为具有良好流动性的金融工具，包括国内依法发行上市的股票（包括主板、中小板、创业板及其他中国证监会允许基金投资的股票）、存托凭证、债券（包括国债、央行票据、金融债券、企业债券、公司债券、中期票据、短期融资券、超短期融资券、公开发行的次级债券、政府支持机构债、政府支持债券、地方政府债、可转换债券（含分离型可转换债券）、可交换债券及其他中国证监会允许投资的债券）、资产支持证券、债券回购、同业存单、银行存款（包括协议存款、定期存款等）、货币市场工具、股指期货、国债期货，以及

法律法规或中国证监会允许基金投资的其他金融工具，但须符合中国证监会的相关规定。

如法律法规或监管机构以后允许基金投资其他品种，基金管理人在履行适当程序后，可以将其纳入投资范围。

本财务报表由本基金的基金管理人中航基金管理有限公司于 2026 年 3 月 27 日批准报出。

#### 7.4.2 会计报表的编制基础

本基金的会计报表按照财政部颁布和修订的《企业会计准则—基本准则》和 38 项具体会计准则、其后颁布的企业会计准则应用指南、企业会计准则解释以及其他相关规定（以下合称“企业会计准则”）、《资产管理产品相关会计处理规定》、中国证券投资基金业协会制定的《证券投资基金会计核算业务指引》、中国证监会颁布的《中国证监会关于证券投资基金估值业务的指导意见》、《公开募集证券投资基金信息披露管理办法》、《证券投资基金信息披露内容与格式准则第 2 号—年度报告的内容与格式》、《证券投资基金信息披露 XBRL 模板第 3 号—年度和中期报告》、《证券投资基金信息披露编报规则第 3 号—会计报表附注的编制及披露》及中国证监会颁布的其他相关规定编制。

本财务报表以持续经营为基础编制。

#### 7.4.3 遵循企业会计准则及其他有关规定的声明

本基金编制的财务报表符合企业会计准则及其他有关规定要求，真实、完整地反映了本基金 2025 年 12 月 31 日的财务状况以及 2025 年度的经营成果和净资产变动情况。

#### 7.4.4 重要会计政策和会计估计

##### 7.4.4.1 会计年度

本基金的会计年度为公历每年 1 月 1 日至 12 月 31 日。本会计期间为 2025 年 1 月 1 日至 2025 年 12 月 31 日。

##### 7.4.4.2 记账本位币

本基金核算以人民币为记账本位币。记账单位为人民币元。

##### 7.4.4.3 金融资产和金融负债的分类

金融工具，是指形成一方的金融资产并形成其他方的金融负债或权益工具的合同。当本基金成为金融工具合同的一方时，确认相关的金融资产、金融负债或权益工具。

###### (1) 金融资产

金融资产于初始确认时分类为：以摊余成本计量的金融资产、以公允价值计量且其变动计入其他综合收益的金融资产及以公允价值计量且其变动计入当期损益的金融资产。金融资产的分类取决于本基金管理金融资产的业务模式和金融资产的合同现金流量特征。本基金现无金融资产分类为

以公允价值计量且其变动计入其他综合收益的金融资产。

#### 债务工具

基金持有的债务工具是指从发行方角度分析符合金融负债定义的工具，分别采用以下两种方式进行计量：

##### 以摊余成本计量：

基金管理以摊余成本计量的金融资产的业务模式为以收取合同现金流量为目标，且以摊余成本计量的金融资产的合同现金流量特征与基本借贷安排相一致，即在特定日期产生的现金流量，仅为对本金和以未偿付本金金额为基础的利息的支付。基金持有的以摊余成本计量的金融资产主要为银行存款、买入返售金融资产和其他各类应收款项等。

##### 以公允价值计量且其变动计入当期损益：

基金将持有的未划分为以摊余成本计量的债务工具，以公允价值计量且其变动计入当期损益。基金持有的以公允价值计量且其变动计入当期损益的金融资产主要为债券投资、资产支持证券投资和基金投资，在资产负债表中以交易性金融资产列示。

#### 权益工具

权益工具是指从发行方角度分析符合权益定义的工具。基金将对其没有控制、共同控制和重大影响的权益工具(主要为股票投资)按照公允价值计量且其变动计入当期损益，在资产负债表中列示为交易性金融资产。

#### (2) 金融负债

金融负债于初始确认时分类为以摊余成本计量的金融负债和以公允价值计量且其变动计入当期损益的金融负债。本基金目前暂无金融负债分类为以公允价值计量且其变动计入当期损益的金融负债。本基金持有的以摊余成本计量的金融负债包括卖出回购金融资产款和其他各类应付款项等。

#### (3) 衍生金融工具

基金将持有的衍生金融工具以公允价值计量且其变动计入当期损益，在资产负债表中列示为衍生金融资产/负债。

#### 7.4.4.4 金融资产和金融负债的初始确认、后续计量和终止确认

金融资产或金融负债在初始确认时以公允价值计量。对于以公允价值计量且其变动计入当期损益的金融资产和金融负债，相关交易费用计入当期损益；对于支付的价款中包含的债券或资产支持证券起息日或上次除息日至购买日止的利息，确认为应计利息，包含在交易性金融资产的账面价值中。对于其他类别的金融资产和金融负债，相关交易费用计入初始确认金额。对于以公允价值计量且其变动计入当期损益的金融资产和金融负债，按照公允价值进行后续计量；对于应收

款项和其他金融负债采用实际利率法，以摊余成本进行后续计量。对于以摊余成本计量的金融资产，以预期信用损失为基础确认损失准备。

本基金考虑在资产负债表日无须付出不必要的额外成本和努力即可获得的有关过去事项、当前状况以及对未来经济状况的预测等合理且有依据的信息，以发生违约的风险为权重，计算合同应收的现金流量与预期能收到的现金流量之间差额的现值的概率加权金额，确认预期信用损失。

于每个资产负债表日，本基金对于处于不同阶段的金融工具的预期信用损失分别进行计量。金融工具自初始确认后信用风险未显著增加的，处于第一阶段，本基金按照未来 12 个月内的预期信用损失计量损失准备；金融工具自初始确认后信用风险已显著增加但尚未发生信用减值的，处于第二阶段，本基金按照该工具整个存续期的预期信用损失计量损失准备；金融工具自初始确认后已经发生信用减值的，处于第三阶段，本基金按照该工具整个存续期的预期信用损失计量损失准备。

对于在资产负债表日具有较低信用风险的金融工具，本基金假设其信用风险自初始确认后并未显著增加，认定为处于第一阶段的金融工具，按照未来 12 个月内的预期信用损失计量损失准备。

本基金对于处于第一阶段和第二阶段的金融工具，按照其未扣除减值准备的账面余额和实际利率计算利息收入。对于处于第三阶段的金融工具，按照其账面余额减已计提减值准备后的摊余成本和实际利率计算利息收入。

本基金将计提或转回的损失准备计入当期损益。

金融资产满足下列条件之一的，予以终止确认：(1) 收取该金融资产现金流量的合同权利终止；(2) 该金融资产已转移，且本基金将金融资产所有权上几乎所有的风险和报酬转移给转入方；(3) 该金融资产已转移，虽然本基金既没有转移也没有保留金融资产所有权上几乎所有的风险和报酬，但是放弃了对该金融资产控制。

金融资产终止确认时，其账面价值与收到的对价的差额，计入当期损益。

当金融负债的现时义务全部或部分已经解除时，终止确认该金融负债或义务已解除的部分。终止确认部分的账面价值与支付的对价之间的差额，计入当期损益。

#### 7.4.4.5 金融资产和金融负债的估值原则

本基金持有的以公允价值计量的金融工具按如下原则确定公允价值并进行估值：

(1) 对于存在活跃市场且能够获取相同资产或负债报价的投资品种，在估值日有报价的，除会计准则规定的例外情况外，应该将该报价不加调整地应用于该资产或负债的公允价值计量。估值日无报价且最近交易日后未发生影响公允价值计量的重大事件的，应采用最近交易日的报价确定公允价值。有充足证据表明估值日或最近交易日的报价不能真实反映公允价值的，应对报价进行调整，

确定公允价值。

与上述投资品种相同，但具有不同特征的，应以相同资产或负债的公允价值为基础，并在估值技术中考虑不同特征因素的影响。特征是指对资产出售或使用的限制等，如果该限制是针对资产持有者的，那么在估值技术中不应将该限制作为特征考虑。此外，基金管理人不应考虑因其大量持有相关资产或负债所产生的溢价或折价。

(2) 对不存在活跃市场的投资品种，应采用在当前情况下适用并且有足够可利用数据和其他信息支持的估值技术确定公允价值。采用估值技术确定公允价值时，应优先使用可观察输入值，只有在无法取得相关资产或负债可观察输入值或取得不切实可行的情况下，才可使用不可观察输入值。

(3) 如经济环境发生重大变化或证券发行人发生影响金融工具价格的重大事件，应对估值进行调整并确定公允价值。

#### 7.4.4.6 金融资产和金融负债的抵销

当本基金具有抵销已确认金融资产和金融负债的法定权利，且该种法定权利现在是可执行的，同时本基金计划以净额结算或同时变现该金融资产和清偿该金融负债时，金融资产和金融负债以相互抵销后的金额在资产负债表内列示。除此以外，金融资产和金融负债在资产负债表内分别列示，不予相互抵销。

#### 7.4.4.7 实收基金

实收基金为对外发行基金份额所募集的总金额在扣除损益平准金分摊部分后的余额。由于申购和赎回引起的实收基金变动分别于基金申购确认日及基金赎回确认日确认。上述申购和赎回分别包括基金转换所引起的转入基金的实收基金增加和转出基金的实收基金减少。

#### 7.4.4.8 损益平准金

损益平准金指申购、赎回、转入、转出及红利再投资等事项导致基金份额变动时，相关款项中包含的未分配利润。根据交易申请日利润分配(未分配利润)已实现与未实现部分各自占基金净值比例，损益平准金分为已实现损益平准金和未实现损益平准金。损益平准金于基金申购确认日或基金赎回确认日认列，并于期末全额转入利润分配(未分配利润)。

#### 7.4.4.9 收入/(损失)的确认和计量

股票投资在持有期间应取得的现金股利扣除由上市公司代扣代缴的个人所得税后的净额确认为投资收益。债券投资、资产支持证券、同业存单投资在持有期间应取得的按票面利率(对于贴现债为按发行价计算的利率)或合同利率计算的利息扣除在适用情况下由债券和资产支持证券发行企业代扣代缴的个人所得税及由基金管理人缴纳的增值税后的净额确认为投资收益。

以公允价值计量且其变动计入当期损益的金融资产在持有期间的公允价值变动扣除按票面利

率(对于贴现债为按发行价计算的利率)或合同利率计算的利息后的净额确认为公允价值变动损益;于处置时,其处置价格与初始确认金额之间的差额扣除相关交易费用及在适用情况下由基金管理人缴纳的增值税后的净额确认为投资收益,其中包括从公允价值变动损益结转的公允价值累计变动额。

应收款项在持有期间确认的利息收入按实际利率法计算,实际利率法与直线法差异较小的按直线法近似计算。

#### 7.4.4.10 费用的确认和计量

本基金的管理人报酬、托管费和销售服务费在费用涵盖期间按基金合同约定的费率和计算方法逐日确认。

以摊余成本计量的金融负债在持有期间确认的利息支出按实际利率法计算,实际利率法与直线法差异较小的按直线法近似计算。

#### 7.4.4.11 基金的收益分配政策

- 1、由于本基金 A 类基金份额不收取销售服务费, C 类基金份额收取销售 服务费,各基金份额类别对应的可供分配利润将有所不同;本基金同一类别每一基金份额享有同等分配权;
- 2、在符合有关基金分红条件的前提下,本基金每年收益分配次数最多为 12 次,每次收益分配比例不得低于该次可供分配利润的 20%,若《基金合同》生效不满 3 个月可不进行收益分配;
- 3、本基金收益分配方式分两种:现金分红与红利再投资,投资者可选择现金红利或将现金红利自动转为相应类别的基金份额进行再投资;若投资者不选择,本基金默认的收益分配方式是现金分红;基金份额持有人持有的基金份额(原份额)所获得的红利再投资份额的持有期,按原份额的持有期计算;
- 4、基金收益分配后基金份额净值不能低于面值;即基金收益分配基准日的基金份额净值减去每单位基金份额收益分配金额后不能低于面值;
- 5、法律法规或监管机关另有规定的,从其规定。

#### 7.4.4.12 分部报告

无。

#### 7.4.4.13 其他重要的会计政策和会计估计

根据基金的估值原则和中国证监会允许的基金行业估值实务操作,基金确定以下类别股票投资和债券投资的公允价值时采用的估值方法及其关键假设如下:

- (1)对于证券交易所上市的股票和债券,若出现重大事项停牌或交易不活跃(包括涨跌停时的交易不活跃)等情况,本基金根据中国证监会公告[2017]13号《中国证监会关于证券投资基金估值业

务的指导意见》，根据具体情况采用《关于发布中基协(AMAC)基金行业股票估值指数的通知》提供的指数收益法、市盈率法、现金流量折现法等估值技术进行估值。

(2)对于在锁定期内的非公开发行股票、首次公开发行股票时公司股东公开发售股份、通过大宗交易取得的带限售期的股票等流通受限股票，根据中国基金业协会中基协发[2017]6号《关于发布〈证券投资基金投资流通受限股票估值指引(试行)〉的通知》之附件《证券投资基金投资流通受限股票估值指引(试行)》(以下简称“指引”)，按估值日在证券交易所上市交易的同一股票的公允价值扣除中债金融估值中心有限公司根据指引所独立提供的该流通受限股票剩余限售期对应的流动性折扣后的价值进行估值。

(3)对于在证券交易所上市或挂牌转让的固定收益品种(可转换债券除外)及在银行间同业市场交易的固定收益品种，根据中国证监会公告[2017]13号《中国证监会关于证券投资基金估值业务的指导意见》及中国基金业协会中基协字[2022]566号《关于发布〈关于固定收益品种的估值处理标准〉的通知》之附件《关于固定收益品种的估值处理标准》采用估值技术确定公允价值。本基金持有的证券交易所上市或挂牌转让的固定收益品种(可转换债券除外)，按照中证指数有限公司所独立提供的估值结果确定公允价值。本基金持有的银行间同业市场固定收益品种按照中债金融估值中心有限公司所独立提供的估值结果确定公允价值。

#### 7.4.5 会计政策和会计估计变更以及差错更正的说明

##### 7.4.5.1 会计政策变更的说明

本报告期本基金无需说明的重大会计政策变更。

##### 7.4.5.2 会计估计变更的说明

本报告期本基金无会计估计变更。

##### 7.4.5.3 差错更正的说明

本报告期本基金无需要说明的重大会计差错更正。

#### 7.4.6 税项

根据财政部、国家税务总局财税【2002】128号《关于开放式证券投资基金有关税收问题的通知》、财税【2004】78号文《关于证券投资基金税收政策的通知》、财税【2005】103号文《关于股权分置试点改革有关税收政策问题的通知》、财税明电【2008】2号《财政部、国家税务总局关于调整证券(股票)交易印花税征收方式的通知》、财税【2008】1号《财政部、国家税务总局关于企业所得税若干优惠政策的通知》、2008年09月18日发布的《上海、深圳证券交易所关于做好证券交易印花税征收方式调整工作的通知》、财税【2012】85号《关于实施公司股息红利差别化个人所得税政策的通知》、财税【2015】101号《关于上市公司股息红利差别化个人所得税政

策有关问题的通知》、财税【2016】36号《关于全面推开营业税改征增值税试点的通知》、财税【2016】46号《关于进一步明确全面推开营改增试点金融业有关政策的通知》、财税【2016】70号《关于金融机构同业往来等增值税政策的补充通知》、财税【2016】140号《关于明确金融 房地产开发 教育辅助服务等增值税政策的通知》、财税【2017】2号《关于资管产品增值税政策有关问题的补充通知》、财税【2017】56号《关于资管产品增值税有关问题的通知》、财税【2017】90号《关于租入固定资产进项税额抵扣等增值税政策的通知》、财政部、国家税务总局公告 2025 年第 4 号《关于国债等债券利息收入增值税政策的公告》及其他相关税务法规和实务操作，主要税项列示如下：

1. 基金运营过程中发生的增值税应税行为，以基金管理人为增值税纳税人，暂适用简易计税方法，按照 3% 的征收率缴纳增值税；
2. 基金分别按实际缴纳的增值税额的 7%、3%、2% 缴纳城市维护建设税、教育费附加和地方教育费附加；
3. 对基金管理人运用基金买卖股票、债券的差价收入免征增值税；
4. 存款利息收入不征收增值税，对除持有金融债券外的金融同业往来利息收入亦免征增值税。自 2025 年 8 月 8 日起，对在该日期之后（含当日）新发行的国债、地方政府债券、金融债券的利息收入，恢复征收增值税。对在该日期之前已发行的国债、地方政府债券、金融债券（包含在 2025 年 8 月 8 日之后续发行的部分）的利息收入，免征增值税直至债券到期。
5. 对基金从证券市场中取得的收入，包括买卖股票、债券的差价收入，股权的股息、红利收入，债券的利息收入及其他收入，暂不缴纳企业所得税；
6. 基金取得的股票股息、红利收入，自 2015 年 9 月 8 日起，基金从公开发行和转让市场取得的上市公司股票，持股期限超过 1 年的，股息红利所得暂免征收个人所得税。基金从公开发行和转让市场取得的上市公司股票，持股期限在 1 个月以内（含 1 个月）的，其股息红利所得全额计入应纳税所得额；持股期限在 1 个月以上至 1 年（含 1 年）的，暂减按 50% 计入应纳税所得额；上述所得统一适用 20% 的税率计征个人所得税；
7. 对基金取得的债券利息收入，由发行债券的企业在向基金支付上述收入时代扣代缴 20% 的个人所得税，暂不缴纳企业所得税；
8. 对于基金从事 A 股买卖，自 2008 年 09 月 19 日起，由出让方按 0.1% 的税率缴纳证券（股票）交易印花税，受让方不再缴纳印花税。根据财政部、国家税务总局公告 2023 年第 39 号《关于减半征收证券交易印花税的公告》，自 2023 年 8 月 28 日起，证券交易印花税实施减半征收。

## 7.4.7 重要财务报表项目的说明

## 7.4.7.1 货币资金

单位：人民币元

项目	本期末 2025年12月31日		上年度末 2024年12月31日	
	活期存款	8,734,530.65	13,785,733.53	
等于：本金	8,733,665.76	13,784,239.71		
加：应计利息	864.89	1,493.82		
定期存款	-	-		
等于：本金	-	-		
加：应计利息	-	-		
其中：存款期限1个月以内	-	-		
存款期限1-3个月	-	-		
存款期限3个月以上	-	-		
其他存款	-	-		
等于：本金	-	-		
加：应计利息	-	-		
合计	8,734,530.65	13,785,733.53		

## 7.4.7.2 交易性金融资产

单位：人民币元

项目	本期末 2025年12月31日			
	成本	应计利息	公允价值	公允价值变动
股票	80,511,542.25	-	80,792,396.90	280,854.65
贵金属投资-金交所黄金合约	-	-	-	-
债券	交易所市场	-	-	-
	银行间市场	-	-	-
	合计	-	-	-
资产支持证券	-	-	-	-
基金	-	-	-	-
其他	-	-	-	-
合计	80,511,542.25	-	80,792,396.90	280,854.65
项目	上年度末 2024年12月31日			
	成本	应计利息	公允价值	公允价值变动
股票	140,980,092.77	-	138,879,943.97	-2,100,148.80
贵金属投资-金交所黄金合约	-	-	-	-
债券	交易所市场	-	-	-
	银行间市场	-	-	-

	合计	-	-	-	-
资产支持证券		-	-	-	-
基金		-	-	-	-
其他		-	-	-	-
合计	140,980,092.77	-	-	138,879,943.97	-2,100,148.80

#### 7.4.7.3 衍生金融资产/负债

##### 7.4.7.3.1 衍生金融资产/负债期末余额

本报告期末及上年度末，本基金未持有衍生金融资产/负债。

##### 7.4.7.3.2 期末基金持有的期货合约情况

本报告期末及上年度末，本基金未持有期货合约。

##### 7.4.7.3.3 期末基金持有的黄金衍生品情况

本报告期末及上年度末，本基金未持有黄金衍生品。

#### 7.4.7.4 买入返售金融资产

##### 7.4.7.4.1 各项买入返售金融资产期末余额

本报告期末及上年度末，本基金未持有买入返售金融资产。

##### 7.4.7.4.2 期末买断式逆回购交易中取得的债券

本报告期末及上年度末，本基金未持有通过买断式逆回购交易中取得的债券。

##### 7.4.7.4.3 按预期信用损失一般模型计提减值准备的说明

本报告期本基金未计提减值准备。

#### 7.4.7.5 债权投资

##### 7.4.7.5.1 债权投资情况

本报告期末及上年度末，本基金未持有债权投资。

##### 7.4.7.5.2 债权投资减值准备计提情况

本报告期本基金未计提债权投资减值准备。

#### 7.4.7.6 其他债权投资

##### 7.4.7.6.1 其他债权投资情况

本报告期末及上年度末，本基金未持有其他债权投资。

##### 7.4.7.6.2 其他债权投资减值准备计提情况

本报告期本基金未计提其他债权投资减值准备。

#### 7.4.7.7 其他权益工具投资

##### 7.4.7.7.1 其他权益工具投资情况

本报告期末及上年度末，本基金未持有其他权益工具投资。

##### 7.4.7.7.2 报告期末其他权益工具投资情况

本报告期末及上年度末，本基金未持有其他权益工具投资。

#### 7.4.7.8 其他资产

本报告期末及上年度末，本基金未持有其他资产。

#### 7.4.7.9 其他负债

单位：人民币元

项目	本期末 2025年12月31日	上年度末 2024年12月31日
应付券商交易单元保证金	-	-
应付赎回费	-	-
应付证券出借违约金	-	-
应付交易费用	205,890.53	441,936.41
其中：交易所市场	205,890.53	441,936.41
银行间市场	-	-
应付利息	-	-
预提费用	15,000.00	5,000.00
合计	220,890.53	446,936.41

#### 7.4.7.10 实收基金

金额单位：人民币元

中航量化阿尔法六个月持有 A

项目	本期 2025年1月1日至2025年12月31日	
	基金份额（份）	账面金额
上年度末	54,805,567.62	54,805,567.62
本期申购	5,199,125.19	5,199,125.19
本期赎回（以“-”号填列）	-35,266,532.39	-35,266,532.39
基金拆分/份额折算前	-	-
基金拆分/份额折算调整	-	-
本期申购	-	-
本期赎回（以“-”号填列）	-	-
本期末	24,738,160.42	24,738,160.42

中航量化阿尔法六个月持有 C

项目	本期 2025年1月1日至2025年12月31日	
	基金份额（份）	账面金额
上年度末	139,286,043.39	139,286,043.39
本期申购	2,692,994.14	2,692,994.14

本期赎回（以“-”号填列）	-84,777,428.42	-84,777,428.42
基金拆分/份额折算前	-	-
基金拆分/份额折算调整	-	-
本期申购	-	-
本期赎回（以“-”号填列）	-	-
本期末	57,201,609.11	57,201,609.11

注：本期申购包含基金红利再投、转换入份额；本期赎回包含基金转换出份额。

#### 7.4.7.11 其他综合收益

本报告期本基金无其他综合收益。

#### 7.4.7.12 未分配利润

单位：人民币元

##### 中航量化阿尔法六个月持有 A

项目	已实现部分	未实现部分	未分配利润合计
上年度末	-11,038,379.71	159,840.52	-10,878,539.19
加：会计政策变更	-	-	-
前期差错更正	-	-	-
其他	-	-	-
本期期初	-11,038,379.71	159,840.52	-10,878,539.19
本期利润	13,010,066.33	404,292.08	13,414,358.41
本期基金份额交易产生的变动数	1,930,898.33	-1,634,247.93	296,650.40
其中：基金申购款	-391,129.87	91,146.50	-299,983.37
基金赎回款	2,322,028.20	-1,725,394.43	596,633.77
本期已分配利润	-	-	-
本期末	3,902,584.95	-1,070,115.33	2,832,469.62

##### 中航量化阿尔法六个月持有 C

项目	已实现部分	未实现部分	未分配利润合计
上年度末	-30,230,710.67	358,233.25	-29,872,477.42
加：会计政策变更	-	-	-
前期差错更正	-	-	-
其他	-	-	-
本期期初	-30,230,710.67	358,233.25	-29,872,477.42
本期利润	33,317,379.82	1,976,711.37	35,294,091.19
本期基金份额交易产生的变动数	4,236,344.14	-4,753,897.74	-517,553.60
其中：基金申购款	-126,247.08	220,807.71	94,560.63
基金赎回款	4,362,591.22	-4,974,705.45	-612,114.23
本期已分配利润	-	-	-
本期末	7,323,013.29	-2,418,953.12	4,904,060.17

#### 7.4.7.13 存款利息收入

单位：人民币元

项目	本期 2025年1月1日至2025年12月31日	上年度可比期间 2024年1月1日至2024年12月31日
活期存款利息收入	42,587.36	50,439.14
定期存款利息收入	-	-
其他存款利息收入	-	-
结算备付金利息收入	2,883.36	20,336.33
其他	130.95	711.36
合计	45,601.67	71,486.83

#### 7.4.7.14 股票投资收益

##### 7.4.7.14.1 股票投资收益项目构成

单位：人民币元

项目	本期 2025年1月1日至2025年12月31日	上年度可比期间 2024年1月1日至2024年12月31日
股票投资收益——买卖股票差价收入	47,104,619.13	-9,013,452.28
股票投资收益——赎回差价收入	-	-
股票投资收益——申购差价收入	-	-
股票投资收益——证券出借差价收入	-	-
合计	47,104,619.13	-9,013,452.28

##### 7.4.7.14.2 股票投资收益——买卖股票差价收入

单位：人民币元

项目	本期 2025年1月1日至2025年12月31日	上年度可比期间 2024年1月1日至2024年12月31日
卖出股票成交总额	1,267,423,931.90	2,050,274,631.64
减：卖出股票成本总额	1,218,454,518.85	2,055,315,010.22
减：交易费用	1,864,793.92	3,973,073.70
买卖股票差价收入	47,104,619.13	-9,013,452.28

##### 7.4.7.14.3 股票投资收益——证券出借差价收入

本报告期及上年度可比期间，本基金无股票投资收益——证券出借差价收入。

#### 7.4.7.15 债券投资收益

##### 7.4.7.15.1 债券投资收益项目构成

本报告期及上年度可比期间，本基金无债券投资收益。

**7.4.7.15.2 债券投资收益——买卖债券差价收入**

本报告期及上年度可比期间，本基金无债券投资收益——买卖债券差价收入。

**7.4.7.15.3 债券投资收益——赎回差价收入**

本报告期及上年度可比期间，本基金无债券投资收益——赎回差价收入。

**7.4.7.15.4 债券投资收益——申购差价收入**

本报告期及上年度可比期间，本基金无债券投资收益——申购差价收入。

**7.4.7.16 资产支持证券投资收益****7.4.7.16.1 资产支持证券投资收益项目构成**

本报告期及上年度可比期间，本基金无资产支持证券投资收益。

**7.4.7.16.2 资产支持证券投资收益——买卖资产支持证券差价收入**

本报告期及上年度可比期间，本基金无资产支持证券投资收益——买卖资产支持证券差价收入。

**7.4.7.16.3 资产支持证券投资收益——赎回差价收入**

本报告期及上年度可比期间，本基金无资产支持证券投资收益——赎回差价收入。

**7.4.7.16.4 资产支持证券投资收益——申购差价收入**

本报告期及上年度可比期间，本基金无资产支持证券投资收益——申购差价收入。

**7.4.7.17 贵金属投资收益****7.4.7.17.1 贵金属投资收益项目构成**

本报告期及上年度可比期间，本基金无贵金属投资收益。

**7.4.7.17.2 贵金属投资收益——买卖贵金属差价收入**

本报告期及上年度可比期间，本基金无贵金属投资收益——买卖贵金属差价收入。

**7.4.7.17.3 贵金属投资收益——赎回差价收入**

本报告期及上年度可比期间，本基金无贵金属投资收益——赎回差价收入。

**7.4.7.17.4 贵金属投资收益——申购差价收入**

本报告期及上年度可比期间，本基金无贵金属投资收益——申购差价收入。

**7.4.7.18 衍生工具收益****7.4.7.18.1 衍生工具收益——买卖权证差价收入**

本报告期及上年度可比期间，本基金无衍生工具收益——买卖权证差价收入。

**7.4.7.18.2 衍生工具收益——其他投资收益**

单位：人民币元

项目	本期	上年度可比期间
----	----	---------

	2025 年 1 月 1 日至 2025 年 12 月 31 日	2024 年 1 月 1 日至 2024 年 12 月 31 日
股指期货投资收益	-	4.57

#### 7.4.7.19 股利收益

单位：人民币元

项目	本期 2025 年 1 月 1 日至 2025 年 12 月 31 日	上年度可比期间 2024 年 1 月 1 日至 2024 年 12 月 31 日
股票投资产生的股利收益	1,833,508.30	2,583,779.77
其中：证券出借权益补偿收入	-	-
基金投资产生的股利收益	-	-
合计	1,833,508.30	2,583,779.77

#### 7.4.7.20 公允价值变动收益

单位：人民币元

项目名称	本期 2025 年 1 月 1 日至 2025 年 12 月 31 日	上年度可比期间 2024 年 1 月 1 日至 2024 年 12 月 31 日
1. 交易性金融资产	2,381,003.45	11,121,413.86
股票投资	2,381,003.45	11,121,413.86
债券投资	-	-
资产支持证券投资	-	-
基金投资	-	-
贵金属投资	-	-
其他	-	-
2. 衍生工具	-	-
权证投资	-	-
3. 其他	-	-
减：应税金融商品公允价值变动产生的预估增值税	-	-
合计	2,381,003.45	11,121,413.86

#### 7.4.7.21 其他收入

本报告期及上年度可比期间，本基金无其他收入。

#### 7.4.7.22 信用减值损失

本报告期及上年度可比期间，本基金无信用减值损失。

#### 7.4.7.23 其他费用

单位：人民币元

项目	本期 2025 年 1 月 1 日至 2025 年 12 月 31 日	上年度可比期间 2024 年 1 月 1 日至 2024 年 12 月 31 日
----	--	---

	月 31 日	日
审计费用	15,000.00	5,000.00
信息披露费	120,000.00	120,000.00
证券出借违约金	-	-
银行划款费	8,051.76	6,009.21
其他	5.02	-
合计	143,056.78	131,009.21

#### 7.4.7.24 分部报告

无。

#### 7.4.8 或有事项、资产负债表日后事项的说明

##### 7.4.8.1 或有事项

本报告期末本基金不存在需要说明的或有事项。

##### 7.4.8.2 资产负债表日后事项

截止本基金报告报出日，本基金不存在需要说明的资产负债表日后事项。

#### 7.4.9 关联方关系

关联方名称	与本基金的关系
中航基金管理有限公司	基金管理人、注册登记机构、基金销售机构
招商银行股份有限公司	基金托管人、基金代销机构
中航证券有限公司	基金管理人的股东、基金代销机构
北京首钢基金有限公司	基金管理人的股东

#### 7.4.10 本报告期及上年度可比期间的关联方交易

下述关联交易均在正常业务范围内按一般商业条款订立。

##### 7.4.10.1 通过关联方交易单元进行的交易

###### 7.4.10.1.1 股票交易

金额单位：人民币元

关联方名称	本期 2025年1月1日至2025 年12月31日		上年度可比期间 2024年1月1日至2024年12月31日	
	成交金 额	占当期股票 成交总额的 比例（%）	成交金额	占当期股票 成交总额的比例（%）
中航证券有限公司	-	-	76,541,882.39	1.88

注：本报告期本基金未通过关联方交易单元进行股票交易。

###### 7.4.10.1.2 债券交易

本报告期及上年度可比期间，本基金未通过关联方交易单元进行债券交易。

### 7.4.10.1.3 债券回购交易

本报告期及上年度可比期间，本基金未通过关联方交易单元进行债券回购交易。

### 7.4.10.1.4 权证交易

本报告期及上年度可比期间，本基金未通过关联方交易单元进行权证交易。

### 7.4.10.1.5 应支付关联方的佣金

金额单位：人民币元

关联方名称	本期 2025年1月1日至2025年12月31日			
	当期 佣金	占当期佣金总量 的比例 (%)	期末应付佣金余 额	占期末应付佣金 总额的比例 (%)
-	-	-	-	-
关联方名称	上年度可比期间 2024年1月1日至2024年12月31日			
	当期 佣金	占当期佣金总量 的比例 (%)	期末应付佣金余 额	占期末应付佣金 总额的比例 (%)
中航证券有限公司	36,678.02	1.36	-	-

注：本报告期本基金未发生与关联方的佣金费用，期末无应付关联方的佣金。

①上述佣金按照市场佣金率计算，以扣除由中国证券登记结算有限责任公司收取、并由券商承担的费用后的净额列示。

②该类佣金协议的服务范围还包括佣金收取方为基金提供的证券投资研究成果。

## 7.4.10.2 关联方报酬

### 7.4.10.2.1 基金管理费

单位：人民币元

项目	本期 2025年1月1日至2025年12 月31日	上年度可比期间 2024年1月1日至2024年 12月31日
	当期发生的基金应支付的管理费	1,649,543.37
其中：应支付销售机构的客户维护费	812,264.42	929,171.32
应支付基金管理人的净管理费	837,278.95	966,292.68

注：①计提标准：本基金管理费按前一日的基金资产净值的 1.20% 的年费率计算。

管理费的计算方法如下：

$$H = E \times 1.20\% \div \text{当年天数}$$

H 为每日应计提的基金管理费

E 为前一日的基金资产净值

②计提方式与支付方式：基金管理费每日计算，逐日累计至每月月末，按月支付，由基金管

理人向基金托管人发送基金管理费划款指令，基金托管人复核后于次月前五个工作日内从基金财产中一次性支付给基金管理人。若遇法定节假日、公休假等，支付日期顺延。

#### 7.4.10.2.2 基金托管费

单位：人民币元

项目	本期	上年度可比期间
	2025年1月1日至2025年12月31日	2024年1月1日至2024年12月31日
当期发生的基金应支付的托管费	274,923.93	315,910.62

注：①计提标准：本基金的托管费按前一日基金资产净值的0.20%的年费率计提。

托管费的计算方法如下：

$$H = E \times 0.20\% \div \text{当年天数}$$

H 为每日应计提的基金托管费

E 为前一日的基金资产净值

②计提方式与支付方式：基金托管费每日计提，按月支付。由基金管理人在次月初3个工作日内出具资金划款指令，基金托管人复核无误后于2个工作日内从基金财产中一次性支付给基金管理人。若遇法定节假日、公休假等，支付日期顺延。

#### 7.4.10.2.3 销售服务费

单位：人民币元

获得销售服务费的各关联方名称	本期		
	2025年1月1日至2025年12月31日		
	当期发生的基金应支付的销售服务费		
	中航量化阿尔法六个月持有 A	中航量化阿尔法六个月持有 C	合计
招商银行股份有限公司	-	576,643.06	576,643.06
中航基金管理有限公司	-	55.05	55.05
中航证券有限公司	-	10,014.19	10,014.19
合计	-	586,712.30	586,712.30
获得销售服务费的各关联方名称	上年度可比期间		
	2024年1月1日至2024年12月31日		
	当期发生的基金应支付的销售服务费		
	中航量化阿尔法六个月持有 A	中航量化阿尔法六个月持有 C	合计
招商银行股份有限公司	-	661,768.81	661,768.81

中航基金管理有限公司	-	43.33	43.33
中航证券有限公司	-	14,070.14	14,070.14
合计	-	675,882.28	675,882.28

注：①计提标准：本基金 A 类基金份额不收取销售服务费，C 类基金份额的销售服务费按前一日 C 类基金资产净值的 0.60% 年费率计提。

销售服务费的计算方法如下：

$$H = E \times 0.60\% \div \text{当年天数}$$

H 为 C 类基金份额每日应计提的销售服务费

E 为 C 类基金份额前一日基金资产净值

②计提方式与支付方式：基金销售服务费每日计提，按月支付。由基金管理人在次月初 3 个工作日内出具资金划款指令，基金托管人复核无误后于 2 个工作日内从基金财产中一次性支付给基金管理人。若遇法定节假日、公休假等，支付日期顺延。

#### 7.4.10.3 与关联方进行银行间同业市场的债券(含回购)交易

本报告期及上年度可比期间，本基金未与关联方进行银行间同业市场的债券(含回购)交易。

#### 7.4.10.4 报告期内转融通证券出借业务发生重大关联交易事项的说明

##### 7.4.10.4.1 与关联方通过约定申报方式进行的适用固定期限费率的证券出借业务的情况

本报告期及上年度可比期间，本基金均无转融通证券出借业务。

##### 7.4.10.4.2 与关联方通过约定申报方式进行的适用市场化期限费率的证券出借业务的情况

本报告期及上年度可比期间，本基金均无转融通证券出借业务。

#### 7.4.10.5 各关联方投资本基金的情况

##### 7.4.10.5.1 报告期内基金管理人运用固有资金投资本基金的情况

本报告期及上年度可比期间，本基金管理人未运用固有资金投资本基金。

##### 7.4.10.5.2 报告期末除基金管理人之外的其他关联方投资本基金的情况

本报告期末及上年度末，除基金管理人之外的其他关联方未投资本基金。

#### 7.4.10.6 由关联方保管的银行存款余额及当期产生的利息收入

单位：人民币元

关联方名称	本期	上年度可比期间
	2025 年 1 月 1 日至 2025 年 12 月 31 日	2024 年 1 月 1 日至 2024 年 12 月 31 日

	期末余额	当期利息收入	期末余额	当期利息收入
招商银行股份有限公司	9,099,453.89	45,601.67	14,570,389.54	71,486.83

#### 7.4.10.7 本基金在承销期内参与关联方承销证券的情况

本报告期及上年度可比期间，本基金未在承销期内参与关联方承销的证券。

#### 7.4.10.8 其他关联交易事项的说明

本报告期及上年度可比期间，本基金无其他关联交易事项。

#### 7.4.11 利润分配情况

根据本基金基金合同的相关规定，结合本基金实际运作情况，本报告期本基金未进行利润分配。

#### 7.4.12 期末（2025年12月31日）本基金持有的流通受限证券

##### 7.4.12.1 因认购新发/增发证券而于期末持有的流通受限证券

金额单位：人民币元

7.4.12.1.1 受限证券类别：股票										
证券代码	证券名称	成功认购日	受限期	流通受限类型	认购价格	期末估值单价	数量（单位：股）	期末成本总额	期末估值总额	备注
001221	悍高集团	2025年7月23日	6个月	新股锁定受限	15.43	56.91	105	1,620.15	5,975.55	-
001285	瑞立科密	2025年9月23日	6个月	新股锁定受限	42.28	56.11	30	1,268.40	1,683.30	-
001388	信通电子	2025年6月24日	6个月	新股锁定受限	16.42	42.84	81	1,330.02	3,470.04	-
301491	汉桑科技	2025年7月29日	6个月	新股锁定受限	28.91	55.09	128	3,700.48	7,051.52	-
301563	云汉芯城	2025年9月23日	6个月	新股锁定受限	27.00	137.23	94	2,538.00	12,899.62	-
301575	艾芬达	2025年9月3日	6个月	新股锁定受限	27.69	49.54	111	3,073.59	5,498.94	-
301584	建发致新	2025年9月18日	6个月	新股锁定受限	7.05	26.80	358	2,523.90	9,594.40	-

301609	山大电力	2025年7月16日	6个月	新股锁定受限	14.66	40.98	204	2,990.64	8,359.92	-
301632	广东建科	2025年8月5日	6个月	新股锁定受限	6.56	23.67	422	2,768.32	9,988.74	-
301656	联合动力	2025年9月17日	6个月	新股锁定受限	12.48	25.48	768	9,584.64	19,568.64	-
301668	昊创瑞通	2025年9月15日	6个月	新股锁定受限	21.00	44.83	109	2,289.00	4,886.47	-
601026	道生天合	2025年10月9日	6个月	新股锁定受限	5.98	18.85	234	1,399.32	4,410.90	-
603262	技源集团	2025年7月16日	6个月	新股锁定受限	10.88	28.09	135	1,468.80	3,792.15	-
603370	华新精科	2025年8月27日	6个月	新股锁定受限	18.60	46.35	61	1,134.60	2,827.35	-
603406	天富龙	2025年7月30日	6个月	新股锁定受限	23.60	40.14	67	1,581.20	2,689.38	-
603418	友升股份	2025年9月16日	6个月	新股锁定受限	46.36	59.06	31	1,437.16	1,830.86	-

## 7.4.12.2 期末持有的暂时停牌等流通受限股票

金额单位：人民币元

股票代码	股票名称	停牌日期	停牌原因	期末估值单价	复牌日期	复牌开盘单价	数量(股)	期末成本总额	期末估值总额	备注
688012	中微公司	2025年12月19日	重大事项停牌	272.72	2026年01月05日	278.00	1,471	415,025.09	401,171.12	-
002049	紫光国微	2025年12月30日	重大事项停牌	78.81	2026年01月15日	86.69	2,300	187,521.75	181,263.00	-

### 7.4.12.3 期末债券正回购交易中作为抵押的债券

#### 7.4.12.3.1 银行间市场债券正回购

本报告期末本基金未持有银行间市场债券正回购。

#### 7.4.12.3.2 交易所市场债券正回购

本报告期末本基金未持有交易所市场债券正回购。

### 7.4.12.4 期末参与转融通证券出借业务的证券

本报告期末本基金无转融通证券出借业务。

## 7.4.13 金融工具风险及管理

本基金在日常经营活动中面临的与这些金融工具相关的风险主要包括信用风险、流动性风险及市场风险。本基金的基金管理人从事风险管理的主要目的是在严格控制风险的前提下，力求实现基金资产的长期稳定增长的投资目标。

本基金的基金管理人对于金融工具的风险管理办法主要通过定性分析和定量分析的方法去评估各种风险发生的可能损失。从定性分析的角度出发，判断风险损失的严重程度和出现同类风险损失的频度。而从定量分析的角度出发，根据本基金的投资目标，结合基金资产所运用金融工具特征通过特定的风险量化指标、模型，日常的量化报告，确定风险损失的限度和相应置信程度，及时可靠地对各种风险进行监督、检查和评估，并通过相应决策，将风险控制在可承受的范围内。

### 7.4.13.1 风险管理政策和组织架构

本基金的基金管理人董事会重视建立完善的公司治理结构与内部控制体系。

董事会对公司风险管理负有最终责任，董事会下设合规及风险管理委员会与督察长。合规及风险管理委员会主要负责审核和指导公司的风险管理政策，对公司的整体风险水平、风险控制措施的实施情况进行评价。督察长负责组织指导公司监察稽核工作，监督检查受托资产和公司运作的合法合规情况及公司内部风险控制情况。

经营管理层负责风险管理政策、风险控制措施的制定和落实，经营管理层下设风险控制委员会。风险控制委员会主要负责审议风险管理制度和流程，处置重大风险事件，促进风险管理文化的形成。

监察稽核部和风险管理部是公司内部控制的职能部门。各职能部门负责从经营管理的各环节上贯彻落实风险管理措施，执行风险识别、风险测量、风险控制、风险评价和风险报告等风险管理程序，并持续完善相应的内部控制制度和流程。

### 7.4.13.2 信用风险

信用风险是指基金在交易过程中因交易对手未履行合约责任，或者基金所投资证券之发行人

出现违约、拒绝支付到期本息等情况，导致基金资产损失和收益变化的风险。

基金的基金管理人在交易前对交易对手的资信状况进行了充分的评估。基金的货币资金存放在托管人和其他拥有相关资质的银行，与该货币资金相关的信用风险不重大。基金在交易所进行的交易均以中国证券登记结算有限责任公司为交易对手完成证券交收和款项清算，违约风险事件发生的可能性很小；在银行间同业市场进行交易前均对交易对手进行信用评估并对证券交割方式进行限制以控制相应的信用风险。

本基金的基金管理人建立了信用风险管理流程，通过对投资品种信用等级评估来控制证券发行人的信用风险，且通过分散化投资以分散信用风险。

本基金债券投资的信用评级情况按《中国人民银行信用评级管理指导意见》设定的标准统计及汇总。

#### **7.4.13.2.1 按短期信用评级列示的债券投资**

本报告期末及上年度末，本基金未持有短期信用评级的债券。

#### **7.4.13.2.2 按短期信用评级列示的资产支持证券投资**

本报告期末及上年度末，本基金未持有短期信用评级的资产支持证券。

#### **7.4.13.2.3 按短期信用评级列示的同业存单投资**

本报告期末及上年度末，本基金未持有短期信用评级的同业存单。

#### **7.4.13.2.4 按长期信用评级列示的债券投资**

本报告期末及上年度末，本基金未持有长期信用评级的债券。

#### **7.4.13.2.5 按长期信用评级列示的资产支持证券投资**

本报告期末及上年度末，本基金未持有长期信用评级的资产支持证券。

#### **7.4.13.2.6 按长期信用评级列示的同业存单投资**

本报告期末及上年度末，本基金未持有长期信用评级的同业存单。

### **7.4.13.3 流动性风险**

流动性风险是指基金在履行与金融负债有关的义务时遇到资金短缺的风险。本基金的流动性风险一方面来自于基金份额持有人可随时要求赎回其持有的基金份额，另一方面来自于投资品种所处的交易市场不活跃而带来的变现困难或因投资集中而无法在市场出现剧烈波动的情况下以合理的价格变现。

针对兑付赎回资金的流动性风险，本基金的基金管理人每日对本基金的申购赎回情况进行严密监控并预测流动性需求，保持基金投资组合中的可用现金头寸与之相匹配。本基金的基金管理人在基金合同中设计了巨额赎回条款，约定在非常情况下赎回申请的处理方式，控制因开放申购

赎回模式带来的流动性风险，有效保障基金持有人利益。

#### 7.4.13.3.1 金融资产和金融负债的到期期限分析

于本报告期末，除附注 7.4.12.3 中列示的卖出回购金融资产款余额(若有)将在一个月以内到期且计息(该利息金额不重大)外，本基金所承担的其他金融负债的合同约定到期日均为一个月以内且不计息，可赎回基金份额净值(净资产)无固定到期日且不计息，因此账面余额约为未折现的合约到期现金流量。

#### 7.4.13.3.2 报告期内本基金组合资产的流动性风险分析

本基金的基金管理人在基金运作过程中严格按照《公开募集证券投资基金运作管理办法》及《公开募集开放式证券投资基金流动性风险管理规定》(自 2017 年 10 月 1 日起施行)等法规的要求对本基金组合资产的流动性风险进行管理，通过独立的风险管理部门对本基金的组合持仓集中度指标、流通受限的投资品种比例以及组合在短时间内变现能力的综合指标等流动性指标进行持续的监测和分析。

本基金投资于一家公司发行的证券市值不超过基金资产净值的 10%，且本基金与由本基金的基金管理人管理的其他基金共同持有一家发行的证券不得超过该证券的 10%。本基金与由本基金的基金管理人管理的其他开放式基金共同持有一家上市公司发行的可流通股票不得超过该上市公司可流通股票的 15%，本基金与由本基金的基金管理人管理的全部投资组合持有一家上市公司发行的可流通股票，不得超过该上市公司可流通股票的 30%(完全按照有关指数构成比例进行证券投资的开放式基金及中国证监会认定的特殊投资组合不受上述比例限制)。

本基金所持部分证券在证券交易所上市，其余亦可在银行间同业市场交易，部分基金资产流通暂时受限制不能自由转让的情况参见附注 7.4.12。此外，本基金可通过卖出回购金融资产方式借入短期资金应对流动性需求，其上限一般不超过基金持有的债券投资的公允价值。本基金主动投资于流动性受限资产的市值合计不得超过基金资产净值的 15%。

本基金的基金管理人每日对基金组合资产中 7 个工作日可变现资产的可变现价值进行审慎评估与测算，确保每日确认的净赎回申请不得超过 7 个工作日可变现资产的可变现价值。

同时，本基金的基金管理人通过合理分散逆回购交易的到期日与交易对手的集中度；按照穿透原则对交易对手的财务状况、偿付能力及杠杆水平等进行必要的尽职调查与严格的准入管理，以及对不同的交易对手实施交易额度管理并进行动态调整等措施严格管理本基金从事逆回购交易的流动性风险和交易对手风险。此外，本基金的基金管理人建立了逆回购交易质押品管理制度：根据质押品的资质确定质押率水平；持续监测质押品的风险状况与价值变动以确保质押品按公允价值计算足额；并在与私募类证券资管产品及中国证监会认定的其他主体为交易对手开展逆回购

交易时，可接受质押品的资质要求与基金合同约定的投资范围保持一致。

#### 7.4.13.4 市场风险

市场风险是指基金所持金融工具的公允价值或未来现金流量因所处市场各类价格因素的变动而发生波动的风险，包括利率风险、外汇风险和其他价格风险。

##### 7.4.13.4.1 利率风险

利率风险是指金融工具的公允价值或现金流量受市场利率变动而发生波动的风险。

利率敏感性金融工具均面临由于市场利率上升而导致公允价值下降的风险，其中浮动利率类金融工具还面临每个付息期间结束根据市场利率重新定价时对于未来现金流影响的风险。

本基金的基金管理人定期对本基金面临的利率敏感性缺口进行监控，并通过调整投资组合的久期等方法对上述利率风险进行管理。

本基金持有及承担的大部分金融资产和金融负债不计息，因此本基金的收入及经营活动的现金流量在很大程度上独立于市场利率变化。本基金持有的利率敏感性资产主要为货币资金、结算备付金、存出保证金等。

##### 7.4.13.4.1.1 利率风险敞口

单位：人民币元

本期末 2025年12月31日	1年以内	1-5年	5年以上	不计息	合计
资产					
货币资金	8,734,530.65	-	-	-	8,734,530.65
结算备付金	715,638.24	-	-	-	715,638.24
存出保证金	37,699.44	-	-	-	37,699.44
交易性金融资产	-	-	-	80,792,396.90	80,792,396.90
应收申购款	-	-	-	3,165.62	3,165.62
应收清算款	-	-	-	4,873,775.78	4,873,775.78
资产总计	9,487,868.33	-	-	85,669,338.30	95,157,206.63
负债					
应付赎回款	-	-	-	3,908,154.51	3,908,154.51
应付管理人报酬	-	-	-	97,798.57	97,798.57
应付托管费	-	-	-	16,299.76	16,299.76
应付清算款	-	-	-	1,204,673.63	1,204,673.63
应付销售服务费	-	-	-	33,090.31	33,090.31
其他负债	-	-	-	220,890.53	220,890.53
负债总计	-	-	-	5,480,907.31	5,480,907.31
利率敏感度缺口	9,487,868.33	-	-	80,188,430.99	89,676,299.32
上年度末 2024年12月31日					
资产					

货币资金	13,785,733.53	-	-	13,785,733.53
结算备付金	1,147,944.71	-	-	1,147,944.71
存出保证金	25,125.74	-	-	25,125.74
交易性金融资产	-	-	-138,879,943.97	138,879,943.97
应收清算款	-	-	542,511.14	542,511.14
资产总计	14,958,803.98	-	-139,422,455.11	154,381,259.09
负债				
应付清算款	-	-	349,753.61	349,753.61
应付赎回款	-	-	17.27	17.27
应付管理人报酬	-	-	160,084.52	160,084.52
应付托管费	-	-	26,680.74	26,680.74
应付销售服务费	-	-	57,192.14	57,192.14
其他负债	-	-	446,936.41	446,936.41
负债总计	-	-	1,040,664.69	1,040,664.69
利率敏感度缺口	14,958,803.98	-	-138,381,790.42	153,340,594.40

注：表中所示为本基金资产及负债的账面价值，并按照合约规定的利率重新定价日或到期日孰早者予以分类。

#### 7.4.13.4.1.2 利率风险的敏感性分析

于 2025 年 12 月 31 日，本基金持有的交易性债券投资或资产支持证券投资占基金资产净值的比例为 0.00%（2024 年 12 月 31 日：0.00%），因此市场利率的变动对于本基金资产净值无重大影响（2024 年 12 月 31 日：同）。

#### 7.4.13.4.2 外汇风险

外汇风险是指金融工具的公允价值或未来现金流量因外汇汇率变动而发生波动的风险。本基金的所有资产及负债以人民币计价，因此无重大外汇风险。

#### 7.4.13.4.3 其他价格风险

其他价格风险是指基金所持金融工具的公允价值或未来现金流量因除市场利率和外汇汇率以外的市场价格因素变动而发生波动的风险。

##### 7.4.13.4.3.1 其他价格风险敞口

金额单位：人民币元

项目	本期末 2025 年 12 月 31 日		上年度末 2024 年 12 月 31 日	
	公允价值	占基金资产净值 比例 (%)	公允价值	占基金资产净值 比例 (%)
交易性金融资产—股票投资	80,792,396.90	90.09	138,879,943.97	90.57
交易性金融资产—基金投资	-	-	-	-

交易性金融资产—贵金属投资	-	-	-	-
衍生金融资产—权证投资	-	-	-	-
其他	-	-	-	-
合计	80,792,396.90	90.09	138,879,943.97	90.57

#### 7.4.13.4.3.2 其他价格风险的敏感性分析

假设	除业绩比较基准以外的其他市场变量保持不变		
分析	相关风险变量的变动	对资产负债表日基金资产净值的影响金额（单位：人民币元）	
		本期末（2025年12月31日）	上年度末（2024年12月31日）
	业绩比较基准上升5%	4,521,251.22	7,986,526.28
	业绩比较基准下降5%	-4,521,251.22	-7,986,526.28

#### 7.4.13.4.4 采用风险价值法管理风险

本基金未采用风险价值法或类似方法进行分析、管理市场风险。

#### 7.4.14 公允价值

##### 7.4.14.1 金融工具公允价值计量的方法

公允价值计量结果所属的层次，由对公允价值计量整体而言具有重要意义的输入值所属的最低层次决定：

第一层次：相同资产或负债在活跃市场上未经调整的报价。

第二层次：除第一层次输入值外相关资产或负债直接或间接可观察的输入值。

第三层次：相关资产或负债的不可观察输入值。

##### 7.4.14.2 持续的以公允价值计量的金融工具

###### 7.4.14.2.1 各层次金融工具的公允价值

单位：人民币元

公允价值计量结果所属的层次	本期末 2025年12月31日	上年度末 2024年12月31日
第一层次	80,105,435.00	138,452,358.99

第二层次	582,434.12	85,872.70
第三层次	104,527.78	341,712.28
合计	80,792,396.90	138,879,943.97

#### 7.4.14.2.2 公允价值所属层次间的重大变动

<p>本基金以导致各层次之间转换的事项发生日为确认各层次之间转换的时点。</p> <p>对于证券交易所上市的股票和债券，若出现重大事项停牌、交易不活跃(包括涨跌停时的交易不活跃)、或属于非公开发行等情况，本基金不会于停牌日至交易恢复活跃日期间、交易不活跃期间及限售期间将相关股票和债券的公允价值列入第一层次；并根据估值调整中采用的不可观察输入值对于公允价值的影响程度，确定相关股票和债券的公允价值应属第二层次还是第三层次。</p>
---

#### 7.4.14.2.3 第三层次公允价值余额及变动情况

##### 7.4.14.2.3.1 第三层次公允价值余额及变动情况

单位：人民币元

项目	本期 2025年1月1日至2025年12月31日		
	交易性金融资产		合计
	债券投资	股票投资	
期初余额	-	341,712.28	341,712.28
当期购买	-	-	-
当期出售/结算	-	-	-
转入第三层次	-	136,340.68	136,340.68
转出第三层次	-	553,962.91	553,962.91
当期利得或损失总额	-	180,437.73	180,437.73
其中：计入损益的利得或损失	-	180,437.73	180,437.73
计入其他综合收益的利得或损失	-	-	-
期末余额	-	104,527.78	104,527.78
期末仍持有的第三层次金融资产计入本期损益的未实现利得或损失的变动——公允价值变动损益	-	63,819.56	63,819.56
项目	上年度可比期间 2024年1月1日至2024年12月31日		
	交易性金融资产		合计

	债券投资	股票投资	
期初余额	-	933,121.22	933,121.22
当期购买	-	-	-
当期出售/结算	-	-	-
转入第三层次	-	396,212.24	396,212.24
转出第三层次	-	287,700.93	287,700.93
当期利得或损失总额	-	-699,920.25	-699,920.25
其中：计入损益的利得或损失	-	-699,920.25	-699,920.25
计入其他综合收益的利得或损失	-	-	-
期末余额	-	341,712.28	341,712.28
期末仍持有的第三层次金融资产计入本期损益的未实现利得或损失的变动——公允价值变动损益	-	233,200.97	233,200.97

注：于 2025 年 12 月 31 日，本基金持有的第三层次的交易性金融资产均为证券交易所上市交易但尚在限售期内的股票投资。于 2025 年度，本基金转入/转出第三层次的交易性金融资产均为限售期开始/结束的股票投资。

计入损益的利得或损失分别计入利润表中的公允价值变动损益、投资收益等项目。

#### 7.4.14.2.3.2 使用重要不可观察输入值的第三层次公允价值计量的情况

单位：人民币元

项目	本期末公允价值	采用的估值技术	不可观察输入值		
			名称	范围/加权平均值	与公允价值之间的关系
流通受限股票	104,527.78	平均价格亚式期权模型	预期波动率	0.1807-0.9423	负相关
项目	上年度末公允价值	采用的估值技术	不可观察输入值		
			名称	范围/加权平均值	与公允价值之间的关系
流通受限股票	341,712.28	平均价格亚式期权模型	预期波动率	0.1663-1.0869	负相关

#### 7.4.14.3 非持续的以公允价值计量的金融工具的说明

于 2025 年 12 月 31 日，本基金未持有非持续的以公允价值计量的金融工具。

#### 7.4.14.4 不以公允价值计量的金融工具的相关说明

不以公允价值计量的金融资产和负债主要包括应收款项和其他金融负债，其账面价值与公允价值相差很小。

#### 7.4.15 有助于理解和分析会计报表需要说明的其他事项

截至资产负债表日本基金无需要说明的其他重要事项。

## § 8 投资组合报告

### 8.1 期末基金资产组合情况

金额单位：人民币元

序号	项目	金额	占基金总资产的比例 (%)
1	权益投资	80,792,396.90	84.90
	其中：股票	80,792,396.90	84.90
2	基金投资	-	-
3	固定收益投资	-	-
	其中：债券	-	-
	资产支持证券	-	-
4	贵金属投资	-	-
5	金融衍生品投资	-	-
6	买入返售金融资产	-	-
	其中：买断式回购的买入返售金融资产	-	-
7	银行存款和结算备付金合计	9,450,168.89	9.93
8	其他各项资产	4,914,640.84	5.16
9	合计	95,157,206.63	100.00

### 8.2 报告期末按行业分类的股票投资组合

#### 8.2.1 报告期末按行业分类的境内股票投资组合

金额单位：人民币元

代码	行业类别	公允价值 (元)	占基金资产净值比例 (%)
A	农、林、牧、渔业	176,434.00	0.20
B	采矿业	2,421,100.00	2.70
C	制造业	58,675,033.84	65.43
D	电力、热力、燃气及水生产和供应业	2,897,203.00	3.23
E	建筑业	67,765.00	0.08
F	批发和零售业	2,176,712.02	2.43
G	交通运输、仓储和邮政业	1,127,735.00	1.26
H	住宿和餐饮业	25,270.00	0.03
I	信息传输、软件和信息技术服务业	5,139,683.79	5.73

J	金融业	1,150,191.00	1.28
K	房地产业	1,778,227.00	1.98
L	租赁和商务服务业	1,057,154.00	1.18
M	科学研究和技术服务业	663,388.74	0.74
N	水利、环境和公共设施管理业	474,156.51	0.53
O	居民服务、修理和其他服务业	-	-
P	教育	179,568.00	0.20
Q	卫生和社会工作	490,407.00	0.55
R	文化、体育和娱乐业	2,292,368.00	2.56
S	综合	-	-
	合计	80,792,396.90	90.09

### 8.2.2 报告期末按行业分类的港股通投资股票投资组合

本报告期末本基金未持有港股通股票。

### 8.3 期末按公允价值占基金资产净值比例大小排序的所有股票投资明细

金额单位：人民币元

序号	股票代码	股票名称	数量（股）	公允价值（元）	占基金资产净值比例（%）
1	300695	兆丰股份	10,600	1,060,636.00	1.18
2	300442	润泽科技	19,300	1,019,040.00	1.14
3	301186	超达装备	20,800	1,010,048.00	1.13
4	600262	北方股份	38,700	1,007,361.00	1.12
5	002826	易明医药	54,800	1,007,224.00	1.12
6	300681	英搏尔	39,900	999,894.00	1.12
7	300206	理邦仪器	77,700	993,783.00	1.11
8	600572	康恩贝	222,700	993,242.00	1.11
9	603500	祥和实业	82,900	993,142.00	1.11
10	603029	天鹅股份	54,300	990,432.00	1.10
11	600867	通化东宝	120,600	985,302.00	1.10
12	688677	海泰新光	22,776	983,012.16	1.10
13	002074	国轩高科	25,100	981,661.00	1.09
14	688410	山外山	65,572	981,612.84	1.09
15	603629	利通电子	36,800	980,720.00	1.09
16	300573	兴齐眼药	11,696	822,111.84	0.92
17	002612	朗姿股份	36,900	754,236.00	0.84
18	605577	龙版传媒	56,900	743,683.00	0.83
19	300662	科锐国际	28,900	732,037.00	0.82
20	002016	世荣兆业	126,400	730,592.00	0.81
21	002039	黔源电力	40,200	730,434.00	0.81
22	600082	海泰发展	179,300	727,958.00	0.81
23	603661	恒林股份	22,700	726,627.00	0.81
24	601019	山东出版	84,000	725,760.00	0.81
25	601900	南方传媒	54,100	725,481.00	0.81

26	600269	赣粤高速	138,800	720,372.00	0.80
27	603585	苏利股份	38,100	718,566.00	0.80
28	600873	梅花生物	70,900	718,217.00	0.80
29	603558	健盛集团	63,900	717,597.00	0.80
30	600517	国网英大	119,100	715,791.00	0.80
31	001337	四川黄金	25,600	713,216.00	0.80
32	600210	紫江企业	97,000	712,950.00	0.80
33	601020	华钰矿业	26,500	711,790.00	0.79
34	600382	广东明珠	99,500	709,435.00	0.79
35	300877	金春股份	18,800	550,276.00	0.61
36	600848	上海临港	46,900	548,730.00	0.61
37	000600	建投能源	64,100	546,773.00	0.61
38	300017	网宿科技	52,700	540,175.00	0.60
39	600195	中牧股份	68,600	539,882.00	0.60
40	002823	凯中精密	33,500	538,010.00	0.60
41	603223	恒通股份	57,700	536,610.00	0.60
42	000531	穗恒运 A	83,500	535,235.00	0.60
43	605020	永和股份	19,900	535,111.00	0.60
44	002546	新联电子	76,400	534,036.00	0.60
45	688508	芯朋微	8,748	532,753.20	0.59
46	000936	华西股份	63,000	518,490.00	0.58
47	603787	新日股份	34,700	487,882.00	0.54
48	300456	赛微电子	8,700	486,852.00	0.54
49	600469	风神股份	66,400	460,816.00	0.51
50	301382	蜂助手	13,000	460,720.00	0.51
51	688084	晶品特装	5,562	460,533.60	0.51
52	301051	信濠光电	23,400	458,640.00	0.51
53	000576	甘化科工	43,300	455,949.00	0.51
54	300851	交大思诺	17,000	455,430.00	0.51
54	301163	宏德股份	17,000	455,430.00	0.51
55	603351	威尔药业	17,500	455,350.00	0.51
56	300219	鸿利智汇	63,100	454,951.00	0.51
57	301103	何氏眼科	23,150	454,203.00	0.51
58	688681	科汇股份	25,832	454,126.56	0.51
59	301006	迈拓股份	27,500	453,475.00	0.51
60	688004	博汇科技	19,568	452,607.84	0.50
61	688115	思林杰	6,901	452,567.58	0.50
62	002161	远望谷	61,900	452,489.00	0.50
63	600148	长春一东	23,100	452,067.00	0.50
64	688113	联测科技	11,431	451,867.43	0.50
65	001223	欧克科技	9,300	451,794.00	0.50
66	300407	凯发电气	39,900	451,668.00	0.50
67	605118	力鼎光电	15,000	451,650.00	0.50

68	688506	百利天恒	1,396	451,047.60	0.50
69	600288	大恒科技	30,100	450,898.00	0.50
70	688356	键凯科技	5,482	450,620.40	0.50
71	688021	奥福科技	24,553	450,547.55	0.50
72	000800	一汽解放	66,400	450,192.00	0.50
73	300994	久祺股份	28,500	450,015.00	0.50
74	300735	光弘科技	18,100	449,966.00	0.50
75	688799	华纳药厂	9,432	449,906.40	0.50
76	603107	上海汽配	30,300	449,349.00	0.50
77	600212	绿能慧充	55,800	449,190.00	0.50
78	300066	三川智慧	72,100	449,183.00	0.50
79	688132	邦彦技术	24,372	448,932.24	0.50
80	688690	纳微科技	17,379	448,551.99	0.50
81	688329	艾隆科技	21,064	448,452.56	0.50
82	688121	卓然股份	41,051	448,276.92	0.50
83	301210	金杨精密	12,300	447,720.00	0.50
84	301273	瑞晨环保	16,900	447,681.00	0.50
85	688015	交控科技	19,646	447,535.88	0.50
86	603006	黎明股份	34,100	447,392.00	0.50
87	688345	博力威	14,317	446,690.40	0.50
88	688236	春立医疗	19,505	446,274.40	0.50
89	688618	三旺通信	16,739	446,261.74	0.50
90	688377	迪威尔	12,142	445,611.40	0.50
91	300882	万胜智能	23,700	445,560.00	0.50
92	301032	新柴股份	37,000	445,110.00	0.50
93	601865	福莱特	28,400	445,028.00	0.50
94	688678	福立旺	18,387	444,597.66	0.50
95	605001	威奥股份	58,200	444,066.00	0.50
96	688700	东威科技	12,525	441,882.00	0.49
97	688557	兰剑智能	12,044	438,762.92	0.49
98	301316	慧博云通	9,800	437,864.00	0.49
99	688577	浙海德曼	4,475	433,448.50	0.48
100	300132	青松股份	46,700	406,757.00	0.45
101	688012	中微公司	1,471	401,171.12	0.45
102	002867	周大生	32,800	399,504.00	0.45
103	300033	同花顺	1,100	354,398.00	0.40
104	688183	生益电子	3,258	311,758.02	0.35
105	300030	阳普医疗	36,900	271,584.00	0.30
106	601163	三角轮胎	18,900	270,081.00	0.30
107	002414	高德红外	18,300	268,461.00	0.30
108	688551	科威尔	7,248	266,943.84	0.30
109	300458	全志科技	6,300	264,789.00	0.30
110	605277	新亚电子	12,000	264,000.00	0.29

111	603296	华勤技术	2,900	263,146.00	0.29
112	002195	岩山科技	34,800	246,732.00	0.28
113	603035	常熟汽饰	15,600	241,332.00	0.27
114	300836	佰奥智能	4,300	236,070.00	0.26
115	301097	天益医疗	4,500	232,290.00	0.26
116	688213	思特威-W	2,385	226,789.65	0.25
117	603726	朗迪集团	8,000	193,600.00	0.22
118	600649	城投控股	42,100	187,345.00	0.21
119	002246	北化股份	10,300	185,606.00	0.21
120	603615	茶花股份	7,900	184,702.00	0.21
121	601368	绿城水务	37,100	184,016.00	0.21
122	600526	菲达环保	34,300	183,848.00	0.21
123	603231	索宝蛋白	10,000	183,200.00	0.20
124	603569	长久物流	23,900	182,835.00	0.20
125	300649	杭州园林	12,700	182,372.00	0.20
126	001366	播恩集团	13,600	181,832.00	0.20
127	003030	祖名股份	9,000	181,710.00	0.20
128	002696	百洋股份	25,700	181,699.00	0.20
129	002803	吉宏股份	11,100	181,596.00	0.20
130	688069	德林海	8,087	181,391.41	0.20
131	002049	紫光国微	2,300	181,263.00	0.20
132	002314	南山控股	63,600	181,260.00	0.20
133	002237	恒邦股份	13,500	181,170.00	0.20
134	603937	丽岛新材	15,100	181,049.00	0.20
135	600051	宁波联合	24,000	180,960.00	0.20
136	601388	怡球资源	60,100	180,901.00	0.20
137	605158	华达新材	22,500	180,900.00	0.20
138	603856	东宏股份	14,500	180,815.00	0.20
139	301027	华蓝集团	9,800	180,418.00	0.20
140	002722	物产金轮	12,000	180,120.00	0.20
140	600278	东方创业	23,700	180,120.00	0.20
141	301223	中荣股份	9,800	180,026.00	0.20
142	300824	北鼎股份	15,900	179,829.00	0.20
143	688101	三达膜	10,936	179,787.84	0.20
144	605098	行动教育	4,300	179,568.00	0.20
145	002645	华宏科技	12,200	178,608.00	0.20
146	603282	亚光股份	9,000	178,560.00	0.20
147	600507	方大特钢	30,300	178,467.00	0.20
148	002489	浙江永强	46,500	178,095.00	0.20
149	600988	赤峰黄金	5,700	178,068.00	0.20
150	603313	梦百合	19,900	177,110.00	0.20
151	002356	赫美集团	44,700	177,012.00	0.20
152	301108	洁雅股份	5,300	176,278.00	0.20

153	300970	华绿生物	8,400	172,284.00	0.19
154	301155	海力风电	2,100	169,953.00	0.19
155	001256	炜冈科技	6,600	147,444.00	0.16
156	300921	南凌科技	6,400	147,008.00	0.16
157	603700	宁水集团	10,800	146,772.00	0.16
158	605228	神通科技	9,700	144,821.00	0.16
159	300389	艾比森	8,900	144,447.00	0.16
160	603611	诺力股份	5,900	144,255.00	0.16
161	300645	正元智慧	7,700	144,221.00	0.16
162	300923	研奥股份	5,600	142,968.00	0.16
163	002441	众业达	15,200	142,880.00	0.16
164	688162	巨一科技	4,612	142,049.60	0.16
165	605186	健麾信息	7,200	141,480.00	0.16
166	688046	药康生物	9,089	139,607.04	0.16
167	300756	金马游乐	2,400	136,512.00	0.15
168	603444	吉比特	300	127,155.00	0.14
169	300058	蓝色光标	9,600	110,592.00	0.12
170	600415	小商品城	6,400	102,080.00	0.11
171	301198	喜悦智行	8,100	101,736.00	0.11
172	600989	宝丰能源	5,000	98,150.00	0.11
173	603486	科沃斯	1,200	96,816.00	0.11
174	000421	南京公用	14,000	96,740.00	0.11
175	688498	源杰科技	150	96,298.50	0.11
176	603739	蔚蓝生物	6,800	96,220.00	0.11
177	603073	彩蝶实业	5,100	95,829.00	0.11
178	001218	丽臣实业	4,200	95,676.00	0.11
179	600983	惠而浦	10,000	95,600.00	0.11
180	002616	长青集团	17,500	95,550.00	0.11
181	301190	善水科技	4,500	95,445.00	0.11
182	603126	中材节能	14,200	95,424.00	0.11
183	605208	永茂泰	7,000	95,060.00	0.11
184	002521	齐峰新材	11,400	94,848.00	0.11
185	603045	福达合金	4,800	94,320.00	0.11
186	603170	宝立食品	6,600	94,248.00	0.11
187	603151	邦基科技	5,200	93,704.00	0.10
188	600879	航天电子	4,100	87,412.00	0.10
189	600323	瀚蓝环境	2,800	80,080.00	0.09
190	600118	中国卫星	800	75,960.00	0.08
191	688027	国盾量子	100	50,379.00	0.06
192	600057	厦门象屿	5,500	46,860.00	0.05
193	601026	道生天合	2,335	46,451.91	0.05
194	603156	养元饮品	1,600	46,000.00	0.05
195	600266	城建发展	8,300	42,081.00	0.05

196	002151	北斗星通	900	40,887.00	0.05
197	600361	创新新材	9,300	39,432.00	0.04
198	000672	上峰水泥	2,600	33,774.00	0.04
199	688775	影石创新	124	29,127.60	0.03
200	688608	恒玄科技	112	25,417.28	0.03
201	600754	锦江酒店	1,000	25,270.00	0.03
202	002987	京北方	1,160	24,974.80	0.03
203	300102	乾照光电	900	24,804.00	0.03
204	600011	华能国际	3,300	24,618.00	0.03
205	600273	嘉化能源	2,800	24,472.00	0.03
206	688270	臻镭科技	200	24,414.00	0.03
207	002091	江苏国泰	2,700	24,381.00	0.03
208	300079	数码视讯	4,500	24,255.00	0.03
209	000029	深深房 A	1,100	24,222.00	0.03
210	688375	国博电子	260	24,208.60	0.03
211	688016	心脉医疗	264	24,198.24	0.03
212	600459	贵研铂业	1,300	24,193.00	0.03
213	688048	长光华芯	193	24,192.55	0.03
214	600959	江苏有线	7,000	24,080.00	0.03
215	002643	万润股份	1,600	23,984.00	0.03
216	688187	时代电气	465	23,849.85	0.03
217	601311	骆驼股份	2,600	23,842.00	0.03
218	002010	传化智联	4,100	23,821.00	0.03
219	600062	华润双鹤	1,300	23,777.00	0.03
220	002941	新疆交建	1,500	23,775.00	0.03
221	600056	中国医药	2,300	23,759.00	0.03
222	601827	三峰环境	2,800	23,716.00	0.03
223	301236	软通动力	500	23,715.00	0.03
224	600012	皖通高速	1,600	23,712.00	0.03
225	002216	三全食品	2,100	23,709.00	0.03
226	002901	大博医疗	500	23,685.00	0.03
227	603730	岱美股份	2,700	23,652.00	0.03
228	300036	超图软件	1,300	23,608.00	0.03
229	000987	越秀资本	2,900	23,606.00	0.03
230	600977	中国电影	1,500	23,580.00	0.03
231	300034	钢研高纳	1,200	23,496.00	0.03
232	300925	法本信息	1,100	23,364.00	0.03
233	000923	河钢资源	1,100	23,287.00	0.03
234	600782	新钢股份	6,000	23,280.00	0.03
235	600966	博汇纸业	3,400	23,222.00	0.03
236	688234	天岳先进	260	23,108.80	0.03
237	002004	华邦健康	4,800	22,944.00	0.03
238	003012	东鹏控股	3,500	22,925.00	0.03

239	603233	大参林	1,300	22,906.00	0.03
240	601678	滨化股份	5,400	22,896.00	0.03
241	600039	四川路桥	2,300	22,885.00	0.03
242	600094	大名城	5,500	22,880.00	0.03
243	300866	安克创新	200	22,878.00	0.03
244	600482	中国动力	1,100	22,770.00	0.03
245	002563	森马服饰	4,200	22,764.00	0.03
246	600389	江山股份	900	22,752.00	0.03
247	300888	稳健医疗	600	22,704.00	0.03
248	603305	旭升集团	1,400	22,652.00	0.03
249	000420	吉林化纤	5,000	22,650.00	0.03
250	688223	晶科能源	4,009	22,610.76	0.03
251	600789	鲁抗医药	2,500	22,600.00	0.03
252	600874	创业环保	3,800	22,572.00	0.03
253	300054	鼎龙股份	600	22,560.00	0.03
254	600961	株冶集团	1,400	22,540.00	0.03
255	603317	天味食品	1,800	22,536.00	0.03
256	603505	金石资源	1,200	22,416.00	0.02
257	002399	海普瑞	1,900	22,401.00	0.02
258	601228	广州港	6,900	22,356.00	0.02
259	300346	南大光电	520	22,308.00	0.02
260	000543	皖能电力	2,800	22,260.00	0.02
260	002034	旺能环境	1,400	22,260.00	0.02
261	600449	宁夏建材	1,800	22,248.00	0.02
262	002946	新乳业	1,200	22,236.00	0.02
262	689009	九号公司	400	22,236.00	0.02
263	688279	峰昭科技	109	22,180.41	0.02
264	600020	中原高速	5,200	22,152.00	0.02
265	688336	三生国健	371	22,100.47	0.02
266	300316	晶盛机电	600	22,050.00	0.02
267	601187	厦门银行	3,000	22,020.00	0.02
268	600906	财达证券	3,300	22,011.00	0.02
269	688289	圣湘生物	1,161	21,954.51	0.02
270	002154	报喜鸟	5,700	21,945.00	0.02
271	600787	中储股份	3,900	21,918.00	0.02
272	301327	华宝新能	380	21,914.60	0.02
273	688220	翱捷科技-U	265	21,891.65	0.02
274	600968	海油发展	5,700	21,888.00	0.02
275	300080	易成新能	4,500	21,870.00	0.02
276	603496	恒为科技	800	21,824.00	0.02
277	603733	仙鹤股份	900	21,753.00	0.02
278	300841	康华生物	300	21,678.00	0.02
279	002023	海特高新	1,600	21,664.00	0.02

280	600639	浦东金桥	2,100	21,567.00	0.02
281	300474	景嘉微	300	21,561.00	0.02
282	688127	蓝特光学	560	21,554.40	0.02
283	600866	星湖科技	3,100	21,545.00	0.02
284	688630	芯碁微装	160	21,524.80	0.02
285	301095	广立微	300	21,513.00	0.02
286	002906	华阳集团	700	21,406.00	0.02
287	002913	奥士康	500	21,370.00	0.02
288	600995	南网储能	1,700	21,369.00	0.02
289	600987	航民股份	3,100	21,359.00	0.02
290	601069	西部黄金	800	21,344.00	0.02
291	301175	中科环保	3,600	21,276.00	0.02
292	688065	凯赛生物	427	21,264.60	0.02
293	301015	百洋医药	900	21,240.00	0.02
294	002791	坚朗五金	1,000	21,210.00	0.02
295	000719	中原传媒	1,800	21,168.00	0.02
296	000498	山东路桥	3,500	21,105.00	0.02
296	300596	利安隆	500	21,105.00	0.02
297	600662	外服控股	4,200	21,084.00	0.02
298	688052	纳芯微	133	21,037.94	0.02
299	603876	鼎胜新材	1,400	21,014.00	0.02
300	600131	国网信通	1,300	20,982.00	0.02
301	000089	深圳机场	3,000	20,970.00	0.02
302	300037	新宙邦	400	20,960.00	0.02
303	000899	赣能股份	2,100	20,790.00	0.02
303	603529	爱玛科技	700	20,790.00	0.02
304	605123	派克新材	200	20,780.00	0.02
305	000767	晋控电力	7,400	20,720.00	0.02
305	603883	老百姓	1,400	20,720.00	0.02
306	000058	深赛格	2,200	20,680.00	0.02
307	688209	英集芯	1,037	20,677.78	0.02
308	300751	迈为股份	100	20,599.00	0.02
309	600332	白云山	800	20,592.00	0.02
310	601890	亚星锚链	2,000	20,580.00	0.02
311	002690	美亚光电	1,000	20,570.00	0.02
312	603530	神马电力	500	20,540.00	0.02
313	688180	君实生物-U	601	20,530.16	0.02
314	002572	索菲亚	1,500	20,415.00	0.02
315	300171	东富龙	1,300	20,410.00	0.02
316	301035	润丰股份	300	20,403.00	0.02
317	600461	洪城环境	2,200	20,394.00	0.02
318	301047	义翘神州	300	20,280.00	0.02
319	600032	浙江新能	2,700	20,007.00	0.02

320	688639	华恒生物	614	20,004.12	0.02
321	603218	日月股份	1,500	19,875.00	0.02
322	300896	爱美客	140	19,840.80	0.02
323	605507	国邦医药	800	19,840.00	0.02
324	301239	普瑞眼科	600	19,734.00	0.02
325	300443	金雷股份	700	19,691.00	0.02
326	300257	开山股份	1,400	19,670.00	0.02
327	601808	中海油服	1,400	19,656.00	0.02
328	002258	利尔化学	1,500	19,575.00	0.02
329	301656	联合动力	768	19,568.64	0.02
330	300917	特发服务	500	19,550.00	0.02
331	601096	宏盛华源	4,700	19,505.00	0.02
331	688326	经纬恒润-W	166	19,505.00	0.02
332	301109	军信股份	1,300	19,500.00	0.02
333	688114	华大智造	320	19,443.20	0.02
334	002543	万和电气	1,900	19,399.00	0.02
335	603043	广州酒家	1,100	19,393.00	0.02
336	603698	航天工程	500	19,375.00	0.02
337	002859	洁美科技	700	19,320.00	0.02
338	688001	华兴源创	637	19,224.66	0.02
339	601089	福元医药	800	19,200.00	0.02
340	300285	国瓷材料	700	19,187.00	0.02
341	300724	捷佳伟创	200	19,120.00	0.02
342	601801	皖新传媒	2,900	19,082.00	0.02
343	688300	联瑞新材	307	19,061.63	0.02
344	001213	中铁特货	4,700	19,035.00	0.02
345	688047	龙芯中科	144	19,023.84	0.02
346	688702	盛科通信-U	134	18,986.46	0.02
347	300122	智飞生物	1,000	18,870.00	0.02
348	002099	海翔药业	3,000	18,720.00	0.02
349	300002	神州泰岳	1,600	18,432.00	0.02
350	300024	机器人	1,000	18,190.00	0.02
351	301031	中熔电气	160	17,950.40	0.02
352	601326	秦港股份	5,100	17,799.00	0.02
353	002461	珠江啤酒	1,900	17,651.00	0.02
354	600780	通宝能源	3,100	17,608.00	0.02
355	605116	奥锐特	700	17,535.00	0.02
356	688200	华峰测控	91	17,308.20	0.02
357	603013	亚普股份	700	17,269.00	0.02
358	300748	金力永磁	500	17,055.00	0.02
359	300770	新媒股份	400	16,964.00	0.02
360	002959	小熊电器	400	16,892.00	0.02
361	300832	新产业	300	16,875.00	0.02

362	603162	海通发展	1,400	16,856.00	0.02
363	601083	锦江航运	1,500	16,740.00	0.02
364	002242	九阳股份	1,600	16,704.00	0.02
365	688198	佰仁医疗	156	16,693.56	0.02
366	301339	通行宝	1,140	16,575.60	0.02
367	603983	丸美生物	500	16,575.00	0.02
368	301381	赛维时代	800	16,472.00	0.02
369	300015	爱尔眼科	1,500	16,470.00	0.02
370	000885	城发环境	1,200	16,464.00	0.02
371	001258	立新能源	2,300	16,353.00	0.02
372	601858	中国科传	900	16,335.00	0.02
373	688439	振华风光	252	16,279.20	0.02
374	688278	特宝生物	194	16,233.92	0.02
375	002897	意华股份	300	16,221.00	0.02
376	601107	四川成渝	2,600	15,808.00	0.02
377	300699	光威复材	400	15,784.00	0.02
378	601158	重庆水务	3,500	15,645.00	0.02
379	600335	国机汽车	2,400	15,624.00	0.02
380	601038	一拖股份	1,100	15,587.00	0.02
381	000030	富奥股份	2,700	15,498.00	0.02
382	605009	豪悦护理	500	15,450.00	0.02
383	688097	博众精工	409	15,439.75	0.02
384	601033	永兴股份	1,000	15,130.00	0.02
385	601022	宁波远洋	1,600	14,672.00	0.02
386	300763	锦浪科技	200	14,282.00	0.02
387	300142	沃森生物	1,300	14,183.00	0.02
388	300627	华测导航	400	13,964.00	0.02
389	300383	光环新网	1,100	13,761.00	0.02
390	301215	中汽股份	2,000	13,700.00	0.02
391	300140	节能环境	2,000	13,540.00	0.02
392	688789	宏华数科	164	13,377.48	0.01
393	300253	卫宁健康	1,500	13,230.00	0.01
394	688295	中复神鹰	400	13,124.00	0.01
395	301563	云汉芯城	94	12,899.62	0.01
396	002275	桂林三金	900	12,690.00	0.01
397	601298	青岛港	1,500	12,510.00	0.01
398	301508	中机认检	400	12,504.00	0.01
399	600783	鲁信创投	500	12,365.00	0.01
400	300487	蓝晓科技	200	12,350.00	0.01
401	300413	芒果超媒	500	12,210.00	0.01
402	000544	中原环保	1,400	11,648.00	0.01
403	002991	甘源食品	200	11,382.00	0.01
404	003039	顺控发展	700	11,151.00	0.01

405	688538	和辉光电-U	4,182	11,124.12	0.01
406	605222	起帆电缆	600	11,034.00	0.01
407	300765	新诺威	300	10,821.00	0.01
408	688050	爱博医疗	178	10,797.48	0.01
409	300144	宋城演艺	1,300	10,647.00	0.01
410	000019	深粮控股	1,500	10,425.00	0.01
411	301632	广东建科	422	9,988.74	0.01
412	300679	电连技术	200	9,736.00	0.01
413	301584	建发致新	358	9,594.40	0.01
414	603638	艾迪精密	500	9,465.00	0.01
415	688343	云天励飞-U	124	9,433.92	0.01
416	301177	迪阿股份	300	8,661.00	0.01
417	301609	山大电力	204	8,359.92	0.01
418	688103	国力电子	136	8,240.24	0.01
419	688293	奥浦迈	166	8,134.00	0.01
420	688768	容知日新	187	8,123.28	0.01
421	300957	贝泰妮	200	7,922.00	0.01
422	300529	健帆生物	400	7,868.00	0.01
423	688311	盟升电子	172	7,843.20	0.01
424	688617	惠泰医疗	32	7,784.64	0.01
425	688116	天奈科技	165	7,779.75	0.01
426	688185	康希诺	123	7,730.55	0.01
427	688755	汉邦科技	193	7,640.87	0.01
428	300070	碧水源	1,900	7,448.00	0.01
429	300601	康泰生物	500	7,385.00	0.01
430	688475	萤石网络	237	7,136.07	0.01
431	301491	汉桑科技	128	7,051.52	0.01
432	688379	华光新材	127	6,992.62	0.01
433	300212	易华录	400	6,980.00	0.01
434	688147	微导纳米	109	6,844.11	0.01
435	603103	横店影视	400	6,632.00	0.01
436	688392	骄成超声	58	6,507.60	0.01
437	688139	海尔生物	196	6,228.88	0.01
438	688516	奥特维	135	6,110.10	0.01
439	301301	川宁生物	600	6,084.00	0.01
440	688523	航天环宇	108	6,043.68	0.01
441	001221	悍高集团	105	5,975.55	0.01
442	301575	艾芬达	111	5,498.94	0.01
443	688685	迈信林	99	5,492.52	0.01
444	301165	锐捷网络	60	5,328.00	0.01
445	688349	三一重能	203	5,131.84	0.01
446	688261	东微半导	62	5,084.62	0.01
447	688709	成都华微	110	5,058.90	0.01

448	300979	华利集团	100	5,021.00	0.01
449	301668	昊创瑞通	109	4,886.47	0.01
450	688409	富创精密	72	4,852.80	0.01
451	688267	中触媒	172	4,845.24	0.01
452	688667	菱电电控	65	4,577.30	0.01
453	688366	昊海生科	101	4,433.90	0.00
454	300761	立华股份	200	4,150.00	0.00
455	688177	百奥泰	175	4,049.50	0.00
456	688005	容百科技	109	3,858.60	0.00
457	603262	技源集团	135	3,792.15	0.00
458	688232	新点软件	152	3,772.64	0.00
459	688612	威迈斯	113	3,725.61	0.00
460	001388	信通电子	81	3,470.04	0.00
461	688276	百克生物	172	3,243.92	0.00
462	688077	大地熊	100	3,055.00	0.00
463	688161	威高骨科	108	3,015.36	0.00
464	688593	新相微	148	2,986.64	0.00
465	688408	中信博	70	2,947.70	0.00
466	688078	龙软科技	105	2,887.50	0.00
467	688260	昀冢科技	100	2,880.00	0.00
468	603370	华新精科	61	2,827.35	0.00
469	688135	利扬芯片	100	2,776.00	0.00
470	688106	金宏气体	140	2,742.60	0.00
471	688083	中望软件	40	2,724.40	0.00
472	603406	天富龙	67	2,689.38	0.00
473	688432	有研硅	150	1,861.50	0.00
474	603418	友升股份	31	1,830.86	0.00
475	688545	兴福电子	48	1,802.40	0.00
476	688141	杰华特	40	1,737.20	0.00
477	001285	瑞立科密	30	1,683.30	0.00
478	688459	哈铁科技	174	1,679.10	0.00
479	688217	睿昂基因	60	1,581.00	0.00
480	688549	中巨芯-U	172	1,568.64	0.00
481	688419	耐科装备	53	1,483.47	0.00
482	688006	杭可科技	48	1,405.92	0.00
483	688512	慧智微-U	125	1,395.00	0.00
484	688110	东芯股份	10	1,313.50	0.00
485	688531	日联科技	18	1,188.54	0.00
486	688109	品茗科技	9	1,143.90	0.00
487	688575	亚辉龙	80	1,136.00	0.00
488	688658	悦康药业	50	1,130.50	0.00
489	688501	青达环保	41	1,083.63	0.00
490	688568	中科星图	18	1,062.00	0.00

491	688469	芯联集成-U	153	1,023.57	0.00
492	688565	力源科技	90	1,007.10	0.00
493	688105	诺唯赞	48	960.96	0.00
494	688128	中国电研	32	930.56	0.00
495	688165	埃夫特-U	34	807.84	0.00
496	688633	星球石墨	32	757.76	0.00
497	688567	孚能科技	44	688.60	0.00
498	688389	普门科技	41	532.18	0.00
499	688206	概伦电子	10	348.30	0.00
500	688665	四方光电	7	341.39	0.00
501	688435	英方软件	7	327.39	0.00
502	688395	正弦电气	13	316.16	0.00
503	688539	高华科技	6	297.06	0.00
504	688013	天臣医疗	6	288.48	0.00
505	688055	龙腾光电	70	252.00	0.00
506	688143	长盈通	5	251.05	0.00
507	688199	久日新材	10	235.70	0.00
508	688350	富淼科技	9	231.57	0.00
509	688550	瑞联新材	5	226.55	0.00
510	688426	康为世纪	9	214.47	0.00
511	688020	方邦股份	3	204.06	0.00
512	688067	爱威科技	8	196.48	0.00
513	688313	仕佳光子	2	177.56	0.00
514	688018	乐鑫科技	1	170.00	0.00
515	688455	科捷智能	8	160.72	0.00
516	688182	灿勤科技	5	147.60	0.00
517	688309	恒誉环保	6	144.78	0.00
518	688488	艾迪药业	6	97.98	0.00
519	688328	深科达	3	87.54	0.00
520	688558	国盛智科	3	86.79	0.00
521	688403	汇成股份	5	81.90	0.00
522	688600	皖仪科技	3	75.15	0.00
523	688071	华依科技	2	66.34	0.00
524	688057	金达莱	5	61.10	0.00
525	688335	复洁科技	1	26.96	0.00
526	688425	铁建重工	3	15.21	0.00

#### 8.4 报告期内股票投资组合的重大变动

##### 8.4.1 累计买入金额超出期初基金资产净值 2%或前 20 名的股票明细

金额单位：人民币元

序号	股票代码	股票名称	本期累计买入金额	占期初基金资产净值比例(%)
1	300750	宁德时代	8,575,570.00	5.59
2	600519	贵州茅台	6,657,870.00	4.34

3	688256	寒武纪-U	5,080,442.24	3.31
4	601318	中国平安	4,720,014.00	3.08
5	603259	药明康德	4,643,155.00	3.03
6	300059	东方财富	4,590,038.00	2.99
7	300476	胜宏科技	3,773,043.00	2.46
8	600030	中信证券	3,574,489.00	2.33
9	002371	北方华创	3,532,656.00	2.30
10	600276	恒瑞医药	3,480,501.00	2.27
11	000333	美的集团	3,375,476.00	2.20
12	300502	新易盛	3,127,189.00	2.04
13	688183	生益电子	3,083,834.26	2.01
14	301318	维海德	2,997,414.00	1.95
15	300308	中际旭创	2,948,707.00	1.92
16	002594	比亚迪	2,905,499.00	1.89
17	601899	紫金矿业	2,901,697.00	1.89
18	688041	海光信息	2,876,077.42	1.88
19	688677	海泰新光	2,850,759.32	1.86
20	688012	中微公司	2,821,657.56	1.84

注：①买入包括基金二级市场上主动的买入、新股、配股、债转股、换股及行权等获得的股票。

②“买入金额”按买卖成交金额（成交单价乘以成交数量）填列，不考虑相关交易费用。

#### 8.4.2 累计卖出金额超期初基金资产净值 2%或前 20 名的股票明细

金额单位：人民币元

序号	股票代码	股票名称	本期累计卖出金额	占期初基金资产净值比例(%)
1	300750	宁德时代	12,721,870.00	8.30
2	600519	贵州茅台	9,503,620.00	6.20
3	688256	寒武纪-U	8,048,790.56	5.25
4	601318	中国平安	7,033,372.00	4.59
5	300059	东方财富	6,071,572.00	3.96
6	300502	新易盛	5,500,130.40	3.59
7	300308	中际旭创	5,393,351.00	3.52
8	603259	药明康德	5,281,582.00	3.44
9	688041	海光信息	5,179,837.96	3.38
10	300476	胜宏科技	5,009,169.20	3.27
11	688981	中芯国际	4,875,703.74	3.18
12	000333	美的集团	4,772,471.00	3.11
13	600030	中信证券	4,521,137.25	2.95
14	601899	紫金矿业	4,342,758.00	2.83
15	002371	北方华创	3,955,746.90	2.58
16	600276	恒瑞医药	3,889,395.00	2.54
17	688012	中微公司	3,650,631.11	2.38
18	300274	阳光电源	3,511,322.80	2.29

19	688183	生益电子	3,131,085.11	2.04
20	688008	澜起科技	3,120,097.29	2.03

注：①卖出主要指二级市场上主动的卖出、换股、要约收购、发行人回购及行权等减少的股票。

②“卖出金额”均按买卖成交金额（成交单价乘以成交数量）填列，不考虑相关交易费用。

#### 8.4.3 买入股票的成本总额及卖出股票的收入总额

单位：人民币元

买入股票成本（成交）总额	1,157,985,968.33
卖出股票收入（成交）总额	1,267,423,931.90

注：①买入包括基金二级市场上主动的买入、新股、配股、债转股、换股及行权等获得的股票，卖出主要指二级市场上主动的卖出、换股、要约收购、发行人回购及行权等减少的股票。

②“买入股票成本”、“卖出股票收入”均按买卖成交金额（成交单价乘以成交数量）填列，不考虑相关交易费用。

#### 8.5 期末按债券品种分类的债券投资组合

本报告期末本基金未持有债券。

#### 8.6 期末按公允价值占基金资产净值比例大小排序的前五名债券投资明细

本报告期末本基金未持有债券。

#### 8.7 期末按公允价值占基金资产净值比例大小排序的所有资产支持证券投资明细

本基金本报告期末未持有资产支持证券。

#### 8.8 报告期末按公允价值占基金资产净值比例大小排序的前五名贵金属投资明细

本基金本报告期末未持有贵金属。

#### 8.9 期末按公允价值占基金资产净值比例大小排序的前五名权证投资明细

本报告期末本基金未持有权证。

#### 8.10 本基金投资股指期货的投资政策

本基金在股指期货的投资中将通过对证券市场和期货市场运行趋势的研究，采用流动性好、交易活跃的期货合约，并充分考虑股指期货的收益性、流动性及风险性特征，主要遵循避险和有效管理两项策略和原则：（1）避险：在市场风险大幅累积时，减小基金投资组合因市场下跌而遭受的市场风险；（2）有效管理：利用股指期货流动性好、交易成本低等特点，通过股指期货对投资组合的仓位进行及时调整，提高投资组合的运作效率。

#### 8.11 报告期末本基金投资的国债期货交易情况说明

##### 8.11.1 本期国债期货投资政策

本基金将根据风险管理的原则，以套期保值为目的进行国债期货投资，将构建量化分析体系，对国债期货和现货的基差、国债期货的流动性、波动水平、套期保值的有效性等指标进行跟踪监

控，在大限度保证基金资产安全的基础上管理利率波动风险，实现基金资产保值增值。

### 8.11.2 本期国债期货投资评价

无。

### 8.12 投资组合报告附注

#### 8.12.1 基金投资的前十名证券的发行主体本期是否出现被监管部门立案调查，或在报告编制日前一年内受到公开谴责、处罚的情形

无。

#### 8.12.2 基金投资的前十名股票是否超出基金合同规定的备选股票库

基金投资的前十名股票，均为基金合同规定股票库之内的股票。

#### 8.12.3 期末其他各项资产构成

单位：人民币元

序号	名称	金额
1	存出保证金	37,699.44
2	应收清算款	4,873,775.78
3	应收股利	-
4	应收利息	-
5	应收申购款	3,165.62
6	其他应收款	-
7	待摊费用	-
8	其他	-
9	合计	4,914,640.84

#### 8.12.4 期末持有的处于转股期的可转换债券明细

本报告期末本基金未持有债券。

#### 8.12.5 期末前十名股票中存在流通受限情况的说明

本报告期末本基金前十名股票中不存在流通受限的情况。

#### 8.12.6 投资组合报告附注的其他文字描述部分

因四舍五入原因，分项之和与合计可能存在尾差。

## § 9 基金份额持有人信息

### 9.1 期末基金份额持有人户数及持有人结构

份额单位：份

份额级别	持有人户数	户均持有的基金份额	持有人结构	
			机构投资者	个人投资者

	(户)		持有份额	占总份 额比例 (%)	持有份额	占总份 额比例 (%)
中航量化 阿尔法六 个月持有 A	455	54,369.58	1,222.51	0.00	24,736,937.91	100.00
中航量化 阿尔法六 个月持有 C	582	98,284.55	0	0.00	57,201,609.11	100.00
合计	1,019	80,411.94	1,222.51	0.00	81,938,547.02	100.00

## 9.2 期末基金管理人的从业人员持有本基金的情况

项目	份额级别	持有份额总数(份)	占基金总份额比例(%)
基金管 理人所有从业 人员持 有本基 金	中航量化阿尔法六个月持有 A	308,896.83	1.25
	中航量化阿尔法六个月持有 C	1,874,980.00	3.28
	合计	2,183,876.83	2.67

## 9.3 期末基金管理人的从业人员持有本开放式基金份额总量区间情况

项目	份额级别	持有基金份额总量的数量区间(万份)
本公司高级管理人员、 基金投资和研 究部门负责 人持有本开 放式基金	中航量化阿尔法六个月持有 A	10~50
	中航量化阿尔法六个月持有 C	>100
	合计	>100
本基金基金经理持有 本开放式基金	中航量化阿尔法六个月持有 A	-
	中航量化阿尔法六个月持有 C	-
	合计	-

注：本报告期末本基金基金经理未持有本基金。

## § 10 开放式基金份额变动

单位：份

项目	中航量化阿尔法六个月持有 A	中航量化阿尔法六个月持有 C
----	----------------	----------------

基金合同生效日 (2021年8月25日) 基金份额总额	74,904,100.76	254,269,492.63
本报告期期初基金份额总额	54,805,567.62	139,286,043.39
本报告期基金总申购份额	5,199,125.19	2,692,994.14
减:本报告期基金总赎回份额	35,266,532.39	84,777,428.42
本报告期基金拆分变动份额	-	-
本报告期期末基金份额总额	24,738,160.42	57,201,609.11

注:本期申购包含基金红利再投、转换入份额;本期赎回包含基金转换出份额。

## § 11 重大事件揭示

### 11.1 基金份额持有人大会决议

本报告期内未召开持有人大会。

### 11.2 基金管理人、基金托管人的专门基金托管部门的重大人事变动

1. 本报告期内,基金托管人无重大人事变动。
2. 2025年4月19日,本基金管理人发布《中航基金管理有限公司关于高级管理人员变更的公告》。自2025年4月17日起,裴荣荣担任公司总经理职务,原任公司副总经理职务自行免去。
3. 2025年11月14日,本基金管理人发布《中航基金管理有限公司关于高级管理人员变更的公告》。自2025年11月13日起,邓海清不再担任公司副总经理职务。
4. 2025年11月20日,本基金管理人发布《中航基金管理有限公司关于高级管理人员变更的公告》。自2025年11月19日起,韩浩担任公司副总经理职务。

### 11.3 涉及基金管理人、基金财产、基金托管业务的诉讼

报告期内无涉及本基金管理人、基金财产、基金托管业务的诉讼事项。

### 11.4 基金投资策略的改变

无。

### 11.5 为基金进行审计的会计师事务所情况

本报告期内本基金由中兴华会计师事务所(特殊普通合伙)改聘为容诚会计师事务所(特

殊普通合伙)，为本基金提供审计服务，本年度应支付给容诚会计师事务所（特殊普通合伙）报酬为 15,000.00 元；截至 2025 年 12 月 31 日，该审计机构向本基金提供审计服务不满一年。

## 11.6 管理人、托管人及相关从业人员受调查或处罚等情况

### 11.6.1 管理人受调查或处罚等情况

管理人受调查或处罚等情况	内容
受到调查或处罚等措施的主体	中航基金管理有限公司
受到调查或处罚等措施的时间	2025 年 08 月 27 日
采取调查或处罚等措施的机构	中国证监会北京监管局
受到调查或处罚等措施类型	行政监管措施
受到的具体措施类型	出具警示函
受到调查或处罚等措施的原因	人员管理、合规内控
受到处罚的依据	《公开募集证券投资基金管理人监督管理办法》《证券投资基金经营机构董事、监事、高级管理人员及从业人员监督管理办法》等
管理人采取整改措施的情况（如提出整改意见）	已及时完成整改
其他	无

### 11.6.2 管理人相关从业人员受调查或处罚等情况

本报告期内，本基金管理人相关从业人员未受到调查或处罚等情况。

### 11.6.3 托管人受调查或处罚等情况

本报告期内，基金托管人没有受到监管部门调查或处罚。

### 11.6.4 托管人相关从业人员受调查或处罚等情况

本报告期内，基金托管人相关从业人员没有受到监管部门调查或处罚。

## 11.7 基金租用证券公司交易单元的有关情况

### 11.7.1 基金租用证券公司交易单元进行股票投资及佣金支付情况

金额单位：人民币元

券商名称	交易单元数量	股票交易		应支付该券商的佣金		备注
		成交金额	占当期股票成交总额的比例 (%)	佣金	占当期佣金总量的比例 (%)	
国盛证券有限责任公司	2	1,334,399,713.54	55.05	595,023.88	55.32	-
东吴证券股份有限公司	2	797,339,751.51	32.89	351,736.74	32.70	-
国金证券股份有限公司	2	292,220,009.33	12.06	128,827.99	11.98	-

公司						
广发证券股份有限公司	2	-	-	-	-	-
华金证券股份有限公司	2	-	-	-	-	-
中航证券有限公司	2	-	-	-	-	-

注：1、此处的佣金指本基金通过证券公司的交易单元进行股票、权证等交易而合计支付该证券公司的佣金合计，不单指股票交易佣金。

## 2、交易单元的选择标准和程序

选择标准：①实力雄厚，信誉良好；②研究、交易实力较强，选择需要支付研究服务费用的证券公司，应考察其研究服务能力，能及时为基金提供高质量的资讯服务，包括宏观经济报告、行业报告、市场分析、个股分析报告、市场数据统计及其它专门报告等，并能根据基金投资的特定要求，提供专门研究报告；③财务状况良好，各项财务指标显示公司经营状况稳定；④经营行为规范，内部管理规范、严格，具备健全的内部控制制度，并能满足基金运作高度保密的要求；⑤具备基金运作所需的高效、安全的通讯条件，交易设施符合代理基金进行证券交易的要求，并能为基金提供全面的信息服务。

选择程序：①对合作证券公司研究机构实行评分制；②研究部根据证券公司研究机构的评分结果及交易单元租用协议的谈判结果向投资决策委员会申请开通交易单元或调整佣金；③中央交易室根据投资决策委员会决议与证券公司签订交易单元租用协议或券结协议。

## 11.7.2 基金租用证券公司交易单元进行其他证券投资的情况

金额单位：人民币元

券商名称	债券交易		债券回购交易		权证交易	
	成交金额	占当期债券成交总额的比例(%)	成交金额	占当期债券回购成交总额的比例(%)	成交金额	占当期权证成交总额的比例(%)
国盛证券有限责任公司	-	-	-	-	-	-
东吴证券股份有限公司	-	-	-	-	-	-

国金证券股份有限公司	-	-	-	-	-	-
广发证券股份有限公司	-	-	-	-	-	-
华金证券股份有限公司	-	-	-	-	-	-
中航证券有限公司	-	-	-	-	-	-

### 11.8 其他重大事件

序号	公告事项	法定披露方式	法定披露日期
1	关于中航基金管理有限公司旗下部分产品增加销售机构的公告	证券时报、管理人网站、中国证监会基金电子披露网站	2025 年 1 月 21 日
2	中航量化阿尔法六个月持有期股票型证券投资基金 2024 年第 4 季度报告	管理人网站、中国证监会基金电子披露网站	2025 年 1 月 21 日
3	关于中航基金管理有限公司旗下部分产品增加销售机构的公告	证券时报、管理人网站、中国证监会基金电子披露网站	2025 年 2 月 12 日
4	关于中航基金管理有限公司旗下部分产品增加销售机构的公告	证券时报、管理人网站、中国证监会基金电子披露网站	2025 年 3 月 14 日
5	关于中航基金管理有限公司旗下部分开放式基金开通基金转换业务的公告	证券时报、管理人网站、中国证监会基金电子披露网站	2025 年 3 月 22 日
6	中航量化阿尔法六个月持有期股票型证券投资基金 2024 年年度报告	管理人网站、中国证监会基金电子披露网站	2025 年 3 月 31 日
7	中航基金管理有限公司关于公司住所变更的公告	证券时报、管理人网站、中国证监会基金电子披露网站	2025 年 4 月 18 日
8	中航基金管理有限公司关于高级管理人员变更的公告	证券时报、管理人网站、中国证监会基金电子披露网站	2025 年 4 月 19 日
9	中航基金管理有限公司关于副董事长刘建先生职务名称变更为联席董事长的公告	证券时报、管理人网站、中国证监会基金电子披露网站	2025 年 4 月 19 日
10	中航量化阿尔法六个月持有期股票型证券投资基金 2025 年第 1 季度报告	管理人网站、中国证监会基金电子披露网站	2025 年 4 月 22 日

11	中航量化阿尔法六个月持有期股票型证券投资基金 2025 年第 2 季度报告	管理人网站、中国证监会基金电子披露网站	2025 年 7 月 21 日
12	关于中航基金管理有限公司旗下部分产品增加兴业银行股份有限公司银银平台为销售机构的公告	证券时报、管理人网站、中国证监会基金电子披露网站	2025 年 8 月 12 日
13	中航量化阿尔法六个月持有期股票型证券投资基金更新的招募说明书（2025 年第 1 号）	管理人网站、中国证监会基金电子披露网站	2025 年 8 月 23 日
14	中航量化阿尔法六个月持有期股票型证券投资基金基金产品资料概要更新	管理人网站、中国证监会基金电子披露网站	2025 年 8 月 23 日
15	中航量化阿尔法六个月持有期股票型证券投资基金 2025 年中期报告	管理人网站、中国证监会基金电子披露网站	2025 年 8 月 30 日
16	中航基金管理有限公司关于旗下基金持有停牌股票估值调整的公告	证券时报、管理人网站、中国证监会基金电子披露网站	2025 年 9 月 10 日
17	关于中航基金管理有限公司旗下部分产品增加广发证券股份有限公司为销售机构的公告	证券时报、管理人网站、中国证监会基金电子披露网站	2025 年 9 月 23 日
18	中航量化阿尔法六个月持有期股票型证券投资基金 2025 年第 3 季度报告	管理人网站、中国证监会基金电子披露网站	2025 年 10 月 27 日
19	中航基金管理有限公司关于旗下部分基金改聘会计师事务所公告	证券时报、管理人网站、中国证监会基金电子披露网站	2025 年 11 月 6 日
20	中航基金管理有限公司关于高级管理人员变更的公告	证券时报、管理人网站、中国证监会基金电子披露网站	2025 年 11 月 14 日
21	中航基金管理有限公司关于高级管理人员变更的公告	证券时报、管理人网站、中国证监会基金电子披露网站	2025 年 11 月 20 日
22	中航基金管理有限公司关于撤销监事会的公告	证券时报、管理人网站、中国证监会基金电子披露网站	2025 年 11 月 28 日

## § 12 影响投资者决策的其他重要信息

### 12.1 报告期内单一投资者持有基金份额比例达到或超过 20%的情况

本基金报告期内不存在单一投资者持有基金份额比例达到或超过 20%的情况。

### 12.2 影响投资者决策的其他重要信息

无

## § 13 备查文件目录

### 13.1 备查文件目录

1. 中国证监会批准中航量化阿尔法六个月持有期股票型证券投资基金募集的文件
2. 《中航量化阿尔法六个月持有期股票型证券投资基金基金合同》
3. 《中航量化阿尔法六个月持有期股票型证券投资基金托管协议》
4. 基金管理人业务资格批件、营业执照
5. 报告期内中航量化阿尔法六个月持有期股票型证券投资基金在规定媒体上披露的各项公告

### 13.2 存放地点

中航基金管理有限公司，地址：北京市朝阳区天辰东路 1 号院亚洲金融大厦 D 座第 8 层 801\805\806 单元。

### 13.3 查阅方式

1. 营业时间内到本公司免费查阅
2. 登录本公司网站查阅基金产品相关信息：[www.avicfund.cn](http://www.avicfund.cn)
3. 拨打本公司客户服务电话垂询：400-666-2186

中航基金管理有限公司

2026 年 3 月 31 日