

大成中国优势混合型证券投资基金  
(QDII)  
2024 年中期报告

2024 年 6 月 30 日

基金管理人：大成基金管理有限公司

基金托管人：中国农业银行股份有限公司

送出日期：2024 年 8 月 30 日

## § 1 重要提示及目录

### 1.1 重要提示

基金管理人的董事会、董事保证本报告所载资料不存在虚假记载、误导性陈述或重大遗漏，并对其内容的真实性、准确性和完整性承担个别及连带的法律责任。本中期报告已经三分之二以上独立董事签字同意，并由董事长签发。

基金托管人中国农业银行股份有限公司根据本基金合同规定，于 2024 年 08 月 29 日复核了本报告中的财务指标、净值表现、利润分配情况、财务会计报告、投资组合报告等内容，保证复核内容不存在虚假记载、误导性陈述或者重大遗漏。

基金管理人承诺以诚实信用、勤勉尽责的原则管理和运用基金资产，但不保证基金一定盈利。

基金的过往业绩并不代表其未来表现。投资有风险，投资者在作出投资决策前应仔细阅读本基金的招募说明书及其更新。

本报告财务资料未经审计。

本报告期自 2024 年 01 月 01 日起至 06 月 30 日止。

## 1.2 目录

<b>§1 重要提示及目录</b> .....	<b>2</b>
1.1 重要提示.....	2
1.2 目录.....	3
<b>§2 基金简介</b> .....	<b>5</b>
2.1 基金基本情况.....	5
2.2 基金产品说明.....	5
2.3 基金管理人和基金托管人.....	7
2.4 境外投资顾问和境外资产托管人.....	7
2.5 信息披露方式.....	7
2.6 其他相关资料.....	8
<b>§3 主要财务指标和基金净值表现</b> .....	<b>8</b>
3.1 主要会计数据和财务指标.....	8
3.2 基金净值表现.....	9
<b>§4 管理人报告</b> .....	<b>10</b>
4.1 基金管理人及基金经理情况.....	10
4.2 境外投资顾问为本基金提供投资建议的主要成员简介.....	12
4.3 管理人对报告期内本基金运作遵规守信情况的说明.....	12
4.4 管理人对报告期内公平交易情况的专项说明.....	13
4.5 管理人对报告期内基金的投资策略和业绩表现的说明.....	13
4.6 管理人对宏观经济、证券市场及行业走势的简要展望.....	14
4.7 管理人对报告期内基金估值程序等事项的说明.....	15
4.8 管理人对报告期内基金利润分配情况的说明.....	15
4.9 报告期内管理人对本基金持有人数或基金资产净值预警情形的说明.....	16
<b>§5 托管人报告</b> .....	<b>16</b>
5.1 报告期内本基金托管人遵规守信情况声明.....	16
5.2 托管人对报告期内本基金投资运作遵规守信、净值计算、利润分配等情况的说明.....	16
5.3 托管人对本中期报告中财务信息等内容真实、准确和完整发表意见.....	16
<b>§6 半年度财务会计报告（未经审计）</b> .....	<b>16</b>
6.1 资产负债表.....	16
6.2 利润表.....	18
6.3 净资产变动表.....	19
6.4 报表附注.....	21
<b>§7 投资组合报告</b> .....	<b>42</b>
7.1 期末基金资产组合情况.....	42
7.2 期末在各个国家（地区）证券市场的权益投资分布.....	42
7.3 期末按行业分类的权益投资组合.....	43
7.4 期末按公允价值占基金资产净值比例大小排序的所有权益投资明细.....	43
7.5 报告期内权益投资组合的重大变动.....	45
7.6 期末按债券信用等级分类的债券投资组合.....	47

7.7 期末按公允价值占基金资产净值比例大小排名的前五名债券投资明细 .....	48
7.8 期末按公允价值占基金资产净值比例大小排名的所有资产支持证券投资明细 .....	48
7.9 期末按公允价值占基金资产净值比例大小排名的前五名金融衍生品投资明细 .....	48
7.10 期末按公允价值占基金资产净值比例大小排序的前十名基金投资明细 .....	48
7.11 投资组合报告附注 .....	48
<b>§8 基金份额持有人信息 .....</b>	<b>49</b>
8.1 期末基金份额持有人户数及持有人结构 .....	49
8.2 期末基金管理人的从业人员持有本基金的情况 .....	49
8.3 期末基金管理人的从业人员持有本开放式基金份额总量区间情况 .....	49
<b>§9 开放式基金份额变动 .....</b>	<b>50</b>
<b>§10 重大事件揭示 .....</b>	<b>50</b>
10.1 基金份额持有人大会决议 .....	50
10.2 基金管理人、基金托管人的专门基金托管部门的重大人事变动 .....	50
10.3 涉及基金管理人、基金财产、基金托管业务的诉讼 .....	50
10.4 基金投资策略的改变 .....	50
10.5 为基金进行审计的会计师事务所情况 .....	51
10.6 管理人、托管人及其高级管理人员受稽查或处罚等情况 .....	51
10.7 基金租用证券公司交易单元的有关情况 .....	51
10.8 其他重大事件 .....	53
<b>§11 影响投资者决策的其他重要信息 .....</b>	<b>54</b>
11.1 报告期内单一投资者持有基金份额比例达到或超过 20%的情况 .....	54
11.2 影响投资者决策的其他重要信息 .....	54
<b>§12 备查文件目录 .....</b>	<b>54</b>
12.1 备查文件目录 .....	54
12.2 存放地点 .....	55
12.3 查阅方式 .....	55

## § 2 基金简介

### 2.1 基金基本情况

基金名称	大成中国优势混合型证券投资基金（QDII）	
基金简称	大成中国优势混合（QDII）	
基金主代码	013363	
基金运作方式	契约型开放式	
基金合同生效日	2022 年 9 月 21 日	
基金管理人	大成基金管理有限公司	
基金托管人	中国农业银行股份有限公司	
报告期末基金份额总额	30,318,969.32 份	
基金合同存续期	不定期	
下属分级基金的基金简称	大成中国优势混合（QDII）A	大成中国优势混合（QDII）C
下属分级基金的交易代码	013363	013364
报告期末下属分级基金的份额总额	21,994,880.92 份	8,324,088.40 份

### 2.2 基金产品说明

投资目标	在严格控制组合风险并保持良好流动性的前提下，通过专业化研究分析，力争超越业绩比较基准，实现基金资产的长期稳定增值。
投资策略	<p>1、大类资产配置策略</p> <p>本基金将自上而下的进行大方向资产配置，根据基金管理人对宏观经济、市场面、政策面等因素的分析，结合各类资产的市场发展趋势和预期收益风险的比较判别，对股票、债券及现金等大类资产的配置比例进行动态调整，以期在投资中达到风险和收益的优化平衡。在宏观风格转变或重大事件前，提前做好风险预案，降低相关风险资产的暴露或根据不同资产的宏观敏感性买入具有抗风险性质的资产，力争抓住市场行业风格切换以及大型投资主题机会。</p> <p>2、股票投资策略</p> <p>（1）“中国优势”范畴的界定 本基金将重点在中国境内及香港、美国等海外市场中挖掘优质中国企业的投资机遇，跨市场全球配置具有“中国优势”的上市公司，具体指满足以下两个条件之一的上市公司：</p> <p>1）上市公司注册地在中国（包含中国内地及香港）；</p> <p>2）上市公司主营业务收入或利润的显著部分直接或间接来自于中国。</p> <p>（2）个股投资策略 本基金可在对内地及全球其他证券市场投资价值进行综合评估的基础上，通过对不同证券市场上市公司经营情况、盈利能力、财务状况等因素的研究和分析，进行股票选</p>

	<p>择。</p> <p>（3）股票组合的构建与调整 在以上分析的基础上，本基金将建立投资组合。当行业与公司的基本面、股票的估值水平等因素发生变化时，本基金将对投资组合适时进行调整。</p> <p>3、债券投资策略 本基金的债券投资采取稳健的投资管理方式，获得与风险相匹配的投资收益，以实现在一定程度上规避股票市场的系统性风险和保证基金资产的流动性。本基金通过分析未来市场利率趋势及市场信用环境变化方向，综合考虑不同券种收益率水平、信用风险、流动性等因素，构造债券投资组合。在实际的投资运作中，本基金将运用久期控制策略、收益率曲线策略、类别选择策略、个券选择策略等多种策略，获取债券市场的长期稳定收益。 本基金对可转换债券的投资主要从公司基本面分析、理论定价分析、投资导向的变化等方面综合考虑。本基金在不同的市场环境中，对可转换债券投资的投资导向也有所不同。一般而言，在熊市环境中，更多地关注可转换债券的债性价值、上市公司的信用风险以及条款博弈的价值；在牛市环境中，则更多地关注可转换债券的股性价值</p> <p>4、资产支持证券投资策略 本基金将分析资产支持证券的资产特征，估计违约率和提前偿付比率，并利用收益率曲线和期权定价模型，对资产支持证券进行估值。本基金将通过资产支持证券基础资产及结构设计的研究，结合多种定价模型，严格控制资产支持证券的总体投资规模并进行分散投资，以降低流动性风险。</p> <p>5、股指期货投资策略 本基金将在风险可控的前提下，本着谨慎原则，适度参与股指期货投资。本基金投资股指期货时，将按照风险管理的原则，以套期保值为主要目的。通过对现货市场和期货市场运行趋势的研究，结合基金股票组合的实际情况及对股指期货的估值水平、基差水平、流动性等因素的分析，选择合适的期货合约构建相应的头寸，以调整投资组合的风险暴露，降低系统性风险。基金还将利用股指期货作为组合流动性管理工具，降低现货市场流动性不足导致的冲击成本过高的风险，提高基金的建仓或变现效率。</p> <p>6、国债期货投资策略 本基金投资国债期货，将根据风险管理的原则，充分考虑国债期货的流动性和风险收益特征，在风险可控的前提下，适度参与国债期货投资。本基金投资国债期货时，将按照风险管理的原则，以套期保值为主要目的。</p> <p>7、存托凭证投资策略 在控制风险的前提下，本基金将根据本基金的投资目标和股票投资策略，基于对基础证券投资价值的深入研究判断，进行存托凭证的投资。</p>
业绩比较基准	恒生指数收益率(使用估值汇率折算)×50%+中证海外内地股指数收益率×15%+沪深 300 指数收益率×5%+中债总指数（全价）收益率×20%+银行人民币活期存款利率（税后）×10%
风险收益特征	<p>本基金是混合型证券投资基金，预期风险和预期收益高于债券型基金和货币市场基金，但低于股票型基金。</p> <p>此外，本基金主要投资于境外市场，除了需要承担与境内证券投资</p>

	资基金类似的市场波动风险等一般投资风险之外，还面临汇率风险以及境外市场的投资风险。
--	---

注：为维护基金份额持有人的权益，以更科学、合理的业绩比较基准评价本基金的业绩表现，便于投资者对本基金的业绩进行比较，于 2023 年 5 月 29 日起由原业绩比较基准“恒生指数收益率（使用估值汇率折算）×50%+MSCI 中国指数收益率（以人民币计价）×20%+中债总指数（全价）收益率×20%+银行人民币活期存款利率（税后）×10%”变更为“恒生指数收益率（使用估值汇率折算）×50%+中证海外内地股指数收益率×15%+沪深 300 指数收益率×5%+中债总指数（全价）收益率×20%+银行人民币活期存款利率（税后）×10%”。

### 2.3 基金管理人和基金托管人

项目		基金管理人	基金托管人
名称		大成基金管理有限公司	中国农业银行股份有限公司
信息披露 负责人	姓名	段皓静	任航
	联系电话	0755-83183388	010-66060069
	电子邮箱	office@dcfund.com.cn	tgxxpl@abchina.com
客户服务电话		4008885558	95599
传真		0755-83199588	010-68121816
注册地址		广东省深圳市南山区海德三道 1236 号大成基金总部大厦 5 层、27-33 层	北京市东城区建国门内大街 69 号
办公地址		广东省深圳市南山区海德三道 1236 号大成基金总部大厦 5 层、27-33 层	北京市西城区复兴门内大街 28 号凯晨世贸中心东座 F9
邮政编码		518054	100031
法定代表人		吴庆斌	谷澍

### 2.4 境外投资顾问和境外资产托管人

项目		境外投资顾问	境外资产托管人
名称	英文	Da Cheng International Asset Management Co., Ltd	Citibank (Hong Kong) Limited.
	中文	大成国际资产管理有限公司	花旗銀行（香港）有限公司
注册地址		香港中环康乐广场 1 号怡和大厦 35 楼 3516-19 室	G/F, 21/F & 23/F, CITI Tower One Bay East, 83 Hoi Bun Road, Kwun Tong, Kowloon, Hong Kong
办公地址		香港中环康乐广场 1 号怡和大厦 35 楼 3516-19 室	G/F, 21/F & 23/F, CITI Tower One Bay East, 83 Hoi Bun Road, Kwun Tong, Kowloon, Hong Kong
邮政编码		999000	999000

### 2.5 信息披露方式

本基金选定的信息披露报纸名称	《证券时报》
----------------	--------

登载基金中期报告正文的管理人互联网网址	www.dcfund.com.cn
基金中期报告备置地点	基金管理人及基金托管人住所

## 2.6 其他相关资料

项目	名称	办公地址
注册登记机构	大成基金管理有限公司	广东省深圳市南山区海德三道 1236 号大成基金总部大厦 5 层、27-33 层

## § 3 主要财务指标和基金净值表现

### 3.1 主要会计数据和财务指标

金额单位：人民币元

3.1.1 期间数 据和指标	报告期(2024 年 1 月 1 日-2024 年 6 月 30 日)	
	大成中国优势混合（QDII）A	大成中国优势混合（QDII）C
本期已实现收益	-871,296.85	-141,684.77
本期利润	2,047,369.76	-350,214.90
加权平均基金份额 本期利润	0.0912	-0.0650
本期加权平均净 值利润率	10.30%	-7.13%
本期基金份额净 值增长率	11.35%	11.09%
3.1.2 期末数 据和指标	报告期末(2024 年 6 月 30 日)	
期末可供分配利 润	-3,832,587.19	-1,498,828.74
期末可供分配基 金份额利润	-0.1742	-0.1801
期末基金资产净 值	19,933,018.47	7,487,258.69
期末基金份额净 值	0.9063	0.8995
3.1.3 累计期 末指标	报告期末(2024 年 6 月 30 日)	
基金份额累计净 值增长率	-9.37%	-10.05%

注：1、本期已实现收益指基金本期利息收入、投资收益、其他收入（不含公允价值变动收益）扣



除相关费用和信用减值损失后的余额，本期利润为本期已实现收益加上本期公允价值变动收益。

2、期末可供分配利润，采用期末资产负债表中未分配利润与未分配利润中已实现部分的孰低数（为期末余额，不是当期发生数）。

3、所述基金业绩指标不包括持有人认购或交易基金的各项费用，计入费用后实际收益水平要低于所列数字。

## 3.2 基金净值表现

### 3.2.1 基金份额净值增长率及其与同期业绩比较基准收益率的比较

大成中国优势混合（QDII）A

阶段	份额净值增长率①	份额净值增长率标准差②	业绩比较基准收益率③	业绩比较基准收益率标准差④	①-③	②-④
过去一个月	-4.57%	1.06%	-1.22%	0.70%	-3.35%	0.36%
过去三个月	2.87%	1.39%	5.25%	0.91%	-2.38%	0.48%
过去六个月	11.35%	1.42%	4.09%	0.96%	7.26%	0.46%
过去一年	4.41%	1.38%	-3.19%	0.93%	7.60%	0.45%
自基金合同生效起至今	-9.37%	1.31%	0.17%	1.06%	-9.54%	0.25%

大成中国优势混合（QDII）C

阶段	份额净值增长率①	份额净值增长率标准差②	业绩比较基准收益率③	业绩比较基准收益率标准差④	①-③	②-④
过去一个月	-4.60%	1.06%	-1.22%	0.70%	-3.38%	0.36%
过去三个月	2.73%	1.39%	5.25%	0.91%	-2.52%	0.48%
过去六个月	11.09%	1.42%	4.09%	0.96%	7.00%	0.46%
过去一年	3.96%	1.38%	-3.19%	0.93%	7.15%	0.45%
自基金合同生效起至今	-10.05%	1.31%	0.17%	1.06%	-10.22%	0.25%

### 3.2.2 自基金合同生效以来基金份额累计净值增长率变动及其与同期业绩比较基准收益率变动的比较

大成中国优势混合（QDII）A 累计净值增长率与同期业绩比较基准收益率的历史走势对比图

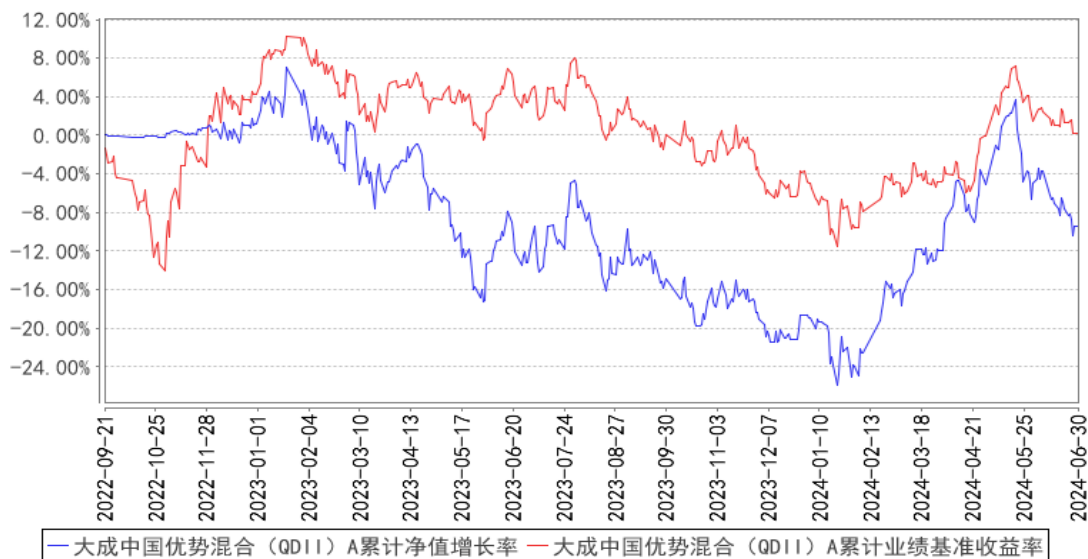

大成中国优势混合（QDII）C 累计净值增长率与同期业绩比较基准收益率的历史走势对比图

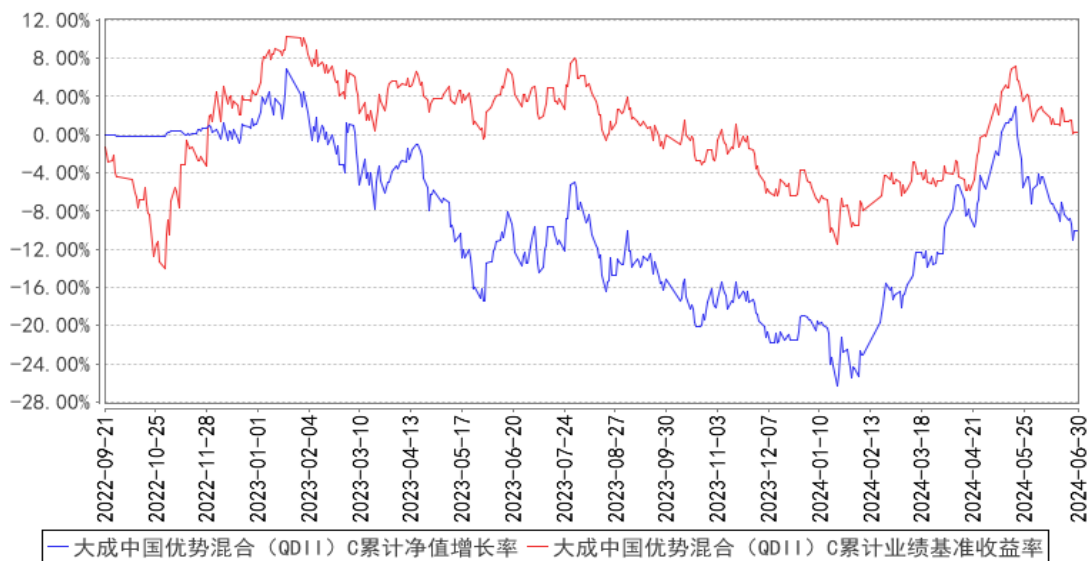

注：本基金合同规定，基金管理人应当自基金合同生效之日起六个月内使基金的投资组合比例符合基金合同的约定。建仓期结束时，本基金的投资组合比例符合基金合同的约定。

## § 4 管理人报告

### 4.1 基金管理人及基金经理情况

#### 4.1.1 基金管理人及其管理基金的经验

大成基金管理有限公司成立于 1999 年 4 月 12 日，注册资本人民币 2 亿元，是中国首批获准成立的“老十家”基金管理公司之一。公司总部位于深圳，同时设置了北方、华东和南方营销总

部，在北京、上海等地开设有 5 家分公司。2009 年，公司在香港设立大成国际资产管理有限公司，大力拓展国际业务；2013 年，设立大成创新资本管理有限公司，开拓专户及专项管理业务。公司业务资质齐全，全面覆盖公募基金、机构投资、海外投资、财富管理、养老金管理等业务，还受全国社会保障基金理事会委托管理部分社保基金和基本养老保险基金。旗下大成国际资产管理公司具备 QFII、RQFII 等资格，是首批首家完成备案的能够提供港股通投资顾问服务的香港机构。历经二十余年的磨砺和沉淀，大成基金形成了以长期投资能力为核心的竞争优势，打造了一支具有良好职业素养和丰富经验的资产管理队伍。公司目前已形成权益投资、固收投资、指数与期货投资、跨境投资、混合资产投资、大类资产配置六大投资团队，全面覆盖各类投资领域，综合实力不断提升，各项业务迅猛发展，管理资产种类位居同业前列。

#### 4.1.2 基金经理（或基金经理小组）及基金经理助理简介

姓名	职务	任本基金的基金经理（助理）期限		证券从业年限	说明
		任职日期	离任日期		
柏杨	本基金基金经理，国际业务部总监	2022 年 9 月 21 日	-	17 年	香港大学商学院金融学博士。曾任摩根士丹利（香港）研究部亚洲与新兴市场策略师。现任大成国际资产管理公司董事总经理、研究部总监。2017 年 8 月至 2018 年 11 月在大成基金管理有限公司国际业务部主持部门工作。2017 年 8 月起担任大成基金管理有限公司投资经理。2018 年 11 月起担任大成基金管理有限公司国际业务部总监。2021 年 5 月 6 日起兼任大成港股精选混合型证券投资基金（QDII）基金经理。2022 年 9 月 21 日起兼任大成中国优势混合型证券投资基金（QDII）基金经理。具有基金从业资格。国籍：中国香港

注：1、任职日期、离任日期为本基金管理人作出决定之日。

2、证券从业年限的计算标准遵从中国证监会《证券投资基金经营机构董事、监事、高级管理人员及从业人员监督管理办法》的相关规定。

#### 4.1.3 期末兼任私募资产管理计划投资经理的基金经理同时管理的产品情况

姓名	产品类型	产品数量（只）	资产净值（元）	任职时间
柏杨	公募基金	2	382,387,886.20	2021 年 5 月 6 日
	私募资产管理计划	4	1,045,947,801.69	2017 年 9 月 28 日
	其他组合	1	6,098,158,043.49	2018 年 3 月 27 日

	合计	7	7,526,493,731.38	-
--	----	---	------------------	---

#### 4.2 境外投资顾问为本基金提供投资建议的主要成员简介

姓名	在境外投资顾问所任职务	证券从业年限	说明
Feilong He	研究员	14	中央财经大学硕士、吉林大学博士在读。现任大成国际研究部研究员，投委会秘书。曾就职于金元证券股份有限公司投资银行总部，担任部门执行董事，独立负责多个 IPO 项目和再融资项目，为公司承揽 2 个 IPO 项目。主要覆盖医疗保健、互联网行业。
Xiaokui Ma	研究员	11	香港中文大学硕士，现任大成国际研究部研究员，大消费小组召集人。曾任职亚洲私募基金 Fundamental Value Partners 及灏信资本，担任投资经理。独立完成若干投资项目，并成功于港交所和纽交所上市。主要覆盖消费、教育行业。
Xi Zhang	研究员	7	香港中文大学哲学硕士、大连理工大学理学学士。现任大成国际研究部研究员，投委会秘书助理。曾就职于深圳恒盈富达资产管理有限公司，担任研究员，负责深度覆盖与跟踪港股与 A 股多家医药上市公司，研究经验丰富。主要覆盖 TMT 硬件、电信、辅助医疗行业。

#### 4.3 管理人对报告期内本基金运作合规守信情况的说明

报告期内，本基金管理人严格遵守《证券法》、《证券投资基金法》等有关法律法规及基金合同、基金招募说明书等有关基金法律文件的规定，以取信于市场、取信于社会投资公众为宗旨，本着诚实信用、勤勉尽责的原则管理和运用基金资产，在规范基金运作和严格控制投资风险的前

前提下，为基金份额持有人谋求最大利益，无损害基金份额持有人利益的行为。

#### 4.4 管理人对报告期内公平交易情况的专项说明

##### 4.4.1 公平交易制度的执行情况

报告期内，公司严格执行了公平交易的原则和制度。公司运用统计分析方法和工具，对旗下所有投资组合间连续 4 个季度的日内、3 日内、5 日内及 10 日内股票及债券交易同向交易价差进行分析，针对同一基金经理管理的多个投资组合及公私募兼任基金经理管理的多个投资组合的投资交易行为加强了公平交易监测与分析，包括对不同时间窗下（同日、3 日、5 日、10 日）反向交易和同向交易价差监控的分析。分析结果表明：债券交易同向交易频率较低；部分股票同向交易溢价率较大主要来源于投资策略差异、市场因素（如个股当日价格振幅较高）及组合经理交易时机选择，同时结合交易价差专项统计分析，未发现违反公平交易原则的异常情况。

##### 4.4.2 异常交易行为的专项说明

报告期内，公司旗下所有投资组合未发现存在异常交易行为。公司旗下投资组合间存在证券同日反向交易，但不存在参与交易所公开竞价同日反向交易成交较少的单边交易量超过该证券当日成交量 5% 的情形。投资组合间相邻交易日反向交易的市场成交比例、成交均价等交易结果数据表明该类交易不对市场产生重大影响，无异常。

#### 4.5 管理人对报告期内基金的投资策略和业绩表现的说明

##### 4.5.1 报告期内基金投资策略和运作分析

2024 年上半年，港股市场总体表现宽幅震荡上行，二季度上半段冲高之后有所回落。1 月底恒生指数跌至一年多来的低位，仅略高于 2022 年 10 月底的底部水平，但之后市场有明显反弹。4 月份和 5 月中上旬在诸多利好因素的共同推动下，港股市场走势强劲，5 月 20 日恒生指数一度触及近 19700 点的近 9 个月高位，从 1 月 22 日的年内低位恒生指数最多上涨 31.25%，恒生科技指数上涨 36.24%。随后市场冲高回落，截至 2024 年上半年，港股市场最有代表性的三项指数恒生指数、恒生国企指数和恒生科技指数以人民币计价的涨跌幅分别为 6.4%，12.4%，和 -3.3%。

我们在一直坚持的（有策略改进和增强的）哑铃型投资布局的两端在上半年对组合收益都作出了正贡献。一月份大市回调时红利类资产防御属性明显，发挥了中流砥柱的作用。我们根据自己的深度研究和建模分析，在今年一二月份部分优质股票跌出较为明显的安全边际的时候，对优质的成长类（包括但不限于互联网、大消费等）公司和全球定价的上游资源类公司果断进行了建仓和加仓，适度加大了组合弹性，从而在二季度上半段的技术性牛市中基本能跟得上涨幅。而自 5 月下旬以来，随着市场的边际变化，成长类股票表现落后于价值特别是红利类股票，我们对成长类股票的加仓标准转为更为严格，力求“物美价廉”才出手。也适度增加了一些现金头寸，以期

在今后更合适的时机增持优质的股票。

#### 4.5.2 报告期内基金的业绩表现

截至本报告期末大成中国优势混合（QDII）A 的基金份额净值为 0.9063 元，本报告期基金份额净值增长率为 11.35%，同期业绩比较基准收益率为 4.09%；截至本报告期末大成中国优势混合（QDII）C 的基金份额净值为 0.8995 元，本报告期基金份额净值增长率为 11.09%，同期业绩比较基准收益率为 4.09%。

#### 4.6 管理人对宏观经济、证券市场及行业走势的简要展望

展望 2024 年下半年的港股中概股市场，我们仍持谨慎偏乐观的态度。我们认为，当下对比于今年初，宏观和市场层面有两点朝向积极方面的变化：

一是中国近期的一系列经济政策，在坚持以高质量发展引领产业结构调整和先立后破稳定巩固经济总量两者中体现出了更加明确的平衡性、稳定性和长期一致性。

二是海外机构投资者对中国经济体量的重要性，发展的韧性，挑战与机会共存的两面性的认识程度，经过近期的市场波动，相较以前更加趋于理性和平和。近年来港股指数的波动率与 A 股大盘指数大致相当。而以人民币计价的恒生指数更是连续两年半跑赢了沪深 300 指数（2022 年恒生指数-5.1% vs. 沪深 300 指数-19.8%；2023 年恒生指数-8.0% vs. 沪深 300 指数-9.1%；2024 年上半年恒生指数 8.8% vs. 沪深 300 指数 2.1%，以人民币全收益计算），也不失为一个有力的佐证。大量的市场数据支持我们 2022 年 10 月和 2024 年 1 月是港股的两个重要底部位置的观点。

但与此同时，下半年的港股中概股市场也有两个尚存相当不确定性的影响因素：一是美国大选、法国、英国议会选举、俄乌、巴以等重要地缘事件对全球投资者风险偏好仍有影响，某些情况下还有机会情绪发酵；二是尽管美联储年内降息目前看仍是大概率事件，但时机和幅度都还有很多变数。

综合以上两方面，如果说上半年市场行情的动力可以简单描述成“弱预期，中事实”，下半年港股市场有可能会呈现“上有顶、下有底”的较宽幅箱体式震荡行情，投资端需要重点把握结构性、波段性机会。在整体持建设性态度的同时，投资更要“大胆假设，小心求证”，而非一味大干快上。

我们会对不同行业和风格的资产分类精研，择善而从。对价值类包括红利类资产会保持稳定配置，但较之静态股息率，更加重视自由现金流和长期投资回报率。对成长类资产重视逆境下 EPS 有机增长的能力，特别是细分快速增长领域（如出海、极致性价比品类）的佼佼者。对周期类资产特别是全球定价的品种保持适度超配，不可忽视全球走向迷你“滞涨型”经济的可能性。对利率敏感类资产保持谨慎，谋定而动，在保持一定成长类资产敞口的同时，择机适度做好波段性操

作，注意控制整体风险暴露。此外，我们也会根据本身产品特点，加强对中小市值类股票（包括非港股通股票）的研究，在更广阔的范围内寻找合适的投资标的，以求增厚收益。

当下港股的投资气氛较之前已有明显回暖，但我们尚未有充分证据敢断言市场已经完全脱离存量博弈的窠臼，对操作的要求仍然很高。在保持谨慎乐观态度的同时，我们仍会注意投资节奏乃至适度波段性操作，精细操作，随机应变，努力为委托人创造收益，控制波动和回撤。谢谢大家。

#### 4.7 管理人对报告期内基金估值程序等事项的说明

本基金管理人指导基金估值业务的领导小组为公司估值委员会，公司估值委员会主要负责估值政策和估值程序的制定、修订以及执行情况的监督。估值委员会由公司各投研部门、交易管理部、风险管理部、监察稽核部、基金运营部指定人员组成。公司估值委员会的相关成员均具备相应的专业胜任能力和相关工作经历，估值委员会成员中包括八名投资组合经理。

各投研部门、风险管理部负责关注相关投资品种的动态，评判基金持有的投资品种是否处于不活跃的交易状态或者最近交易日后经济环境发生了重大变化或证券发行机构发生了影响证券价格的重大事件，从而确定估值日需要进行估值测算或者调整的投资品种；提出合理的数量分析模型对需要进行估值测算或者调整的投资品种进行公允价值定价与计量；定期对估值政策和程序进行评价，以保证其持续适用；交易管理部负责关注相关投资品种的流动性状况，协助反馈其市场交易信息；基金运营部负责日常的基金资产的估值业务，执行基金估值政策，并负责与托管行沟通估值调整事项；监察稽核部负责审核估值政策和程序的一致性，监督估值委员会工作流程中的风险控制，并负责估值调整事项的信息披露工作。

本基金的日常估值程序由基金运营部基金估值核算人员执行，并与托管银行的估值结果核对一致。基金估值政策的议定和修改采用集体讨论机制，投资组合经理作为估值小组成员，对持仓证券的交易情况、信息披露情况保持应有的职业敏感，向估值委员会提供估值参考信息，参与估值政策讨论。对需采用特别估值程序的证券，基金管理人及时启动特别估值程序，由估值委员会讨论议定特别估值方案并与托管行沟通后由基金运营部具体执行。

本基金管理人参与估值流程各方之间不存在任何重大利益冲突。截止报告期末本基金管理人已与中央国债登记结算有限责任公司及中证指数有限公司签署服务协议，由中央国债登记结算有限责任公司按约定提供银行间交易的债券品种的估值数据，由中证指数有限公司按约定提供交易所交易的债券品种的估值数据和流通受限股票的折扣率数据。

#### 4.8 管理人对报告期内基金利润分配情况的说明

本基金管理人严格按照本基金基金合同的规定进行收益分配。本报告期内本基金无收益分配

事项。

#### 4.9 报告期内管理人对本基金持有人数或基金资产净值预警情形的说明

本基金在本报告期内，曾出现了连续 60 个工作日资产净值低于五千万元的情形。我公司已根据法律法规及基金合同要求拟定相关应对方案上报中国证券监督管理委员会。

自 2024 年 6 月 28 日起，由本基金管理人承担本基金的固定费用。

### § 5 托管人报告

#### 5.1 报告期内本基金托管人遵规守信情况声明

在托管本基金的过程中，本基金托管人中国农业银行股份有限公司严格遵守《中华人民共和国证券投资基金法》相关法律法规的规定以及基金合同、托管协议的约定，对本基金基金管理人——大成基金管理有限公司 2024 年 1 月 1 日至 2024 年 6 月 30 日基金的投资运作，进行了认真、独立的会计核算和必要的投资监督，认真履行了托管人的义务，没有从事任何损害基金份额持有人利益的行为。

#### 5.2 托管人对报告期内本基金投资运作遵规守信、净值计算、利润分配等情况的说明

本托管人认为，大成基金管理有限公司在本基金的投资运作、基金资产净值的计算、基金份额申购赎回价格的计算、基金费用开支及利润分配等问题上，不存在损害基金份额持有人利益的行为；在报告期内，严格遵守了《中华人民共和国证券投资基金法》等有关法律法规，在各重要方面的运作严格按照基金合同的规定进行。

#### 5.3 托管人对本中期报告中财务信息等内容的真实、准确和完整发表意见

本托管人认为，大成基金管理有限公司的信息披露事务符合《公开募集证券投资基金信息披露管理办法》及其他相关法律法规的规定，基金管理人所编制和披露的本基金中期报告中的财务指标、净值表现、收益分配情况、财务会计报告、投资组合报告等信息真实、准确、完整，未发现有损害基金持有人利益的行为。

### § 6 半年度财务会计报告（未经审计）

#### 6.1 资产负债表

会计主体：大成中国优势混合型证券投资基金（QDII）

报告截止日：2024 年 6 月 30 日

单位：人民币元

资产	附注号	本期末 2024 年 6 月 30 日	上年度末 2023 年 12 月 31 日
----	-----	------------------------	--------------------------



<b>资产：</b>			
货币资金	6.4.7.1	2,923,300.93	2,315,123.32
结算备付金		463,283.32	861.78
存出保证金		507.52	0.13
交易性金融资产	6.4.7.2	24,525,463.95	18,530,268.75
其中：股票投资		24,525,463.95	18,530,268.75
基金投资		-	-
债券投资		-	-
资产支持证券投资		-	-
贵金属投资		-	-
其他投资		-	-
衍生金融资产	6.4.7.3	-	-
买入返售金融资产	6.4.7.4	-	-
债权投资	6.4.7.5	-	-
其中：债券投资		-	-
资产支持证券投资		-	-
其他投资		-	-
其他债权投资	6.4.7.6	-	-
其他权益工具投资	6.4.7.7	-	-
应收清算款		-	-
应收股利		139,929.26	72,609.18
应收申购款		122,857.89	5,786.49
递延所得税资产		-	-
其他资产	6.4.7.8	-	-
资产总计		28,175,342.87	20,924,649.65
<b>负债和净资产</b>	<b>附注号</b>	<b>本期末 2024年6月30日</b>	<b>上年度末 2023年12月31日</b>
<b>负 债：</b>			
短期借款		-	-
交易性金融负债		-	-
衍生金融负债	6.4.7.3	-	-
卖出回购金融资产款		-	-
应付清算款		4.04	289,748.31
应付赎回款		602,101.21	18,446.40
应付管理人报酬		36,162.55	25,624.90
应付托管费		6,027.08	4,270.81
应付销售服务费		2,888.95	732.88
应付投资顾问费		-	-
应交税费		80.10	-
应付利润		-	-
递延所得税负债		-	-
其他负债	6.4.7.9	107,801.78	145,091.83
负债合计		755,065.71	483,915.13

<b>净资产：</b>			
实收基金	6.4.7.10	30,318,969.32	25,127,202.74
未分配利润	6.4.7.12	-2,898,692.16	-4,686,468.22
净资产合计		27,420,277.16	20,440,734.52
负债和净资产总计		28,175,342.87	20,924,649.65

注：报告截止日 2024 年 06 月 30 日，基金份额总额 30,318,969.32 份，其中大成中国优势混合（QDII）A 基金份额总额为 21,994,880.92 份，基金份额净值 0.9063 元。大成中国优势混合（QDII）C 基金份额总额为 8,324,088.40 份，基金份额净值 0.8995 元。

## 6.2 利润表

会计主体：大成中国优势混合型证券投资基金（QDII）

本报告期：2024 年 1 月 1 日至 2024 年 6 月 30 日

单位：人民币元

项目	附注号	本期 2024 年 1 月 1 日至 2024 年 6 月 30 日	上年度可比期间 2023 年 1 月 1 日至 2023 年 6 月 30 日
<b>一、营业总收入</b>		1,940,213.19	-3,038,127.19
1. 利息收入		10,167.69	18,978.72
其中：存款利息收入	6.4.7.13	10,167.69	9,565.40
债券利息收入		-	-
资产支持证券利息收入		-	-
买入返售金融资产收入		-	9,413.32
其他利息收入		-	-
2. 投资收益（损失以“-”填列）		-825,315.45	576,741.53
其中：股票投资收益	6.4.7.14	-1,232,941.63	304,509.48
基金投资收益	6.4.7.15	-	-
债券投资收益	6.4.7.16	-	-
资产支持证券投资	6.4.7.17	-	-
贵金属投资收益	6.4.7.18	-	-
衍生工具收益	6.4.7.19	31,192.51	-
股利收益	6.4.7.20	376,433.67	272,232.05
其他投资收益		-	-
3. 公允价值变动收益（损失以“-”号填列）	6.4.7.21	2,710,136.48	-3,562,538.42
4. 汇兑收益（损失以“-”号填列）		-930.89	-161,450.68
5. 其他收入（损失以“-”号填列）	6.4.7.22	46,155.36	90,141.66

减：二、营业总支出		243,058.33	338,956.75
1. 管理人报酬	6.4.10.2.1	183,965.49	222,692.76
其中：暂估管理人报酬		-	-
2. 托管费	6.4.10.2.2	30,660.94	37,115.48
3. 销售服务费	6.4.10.2.3	9,611.36	6,583.96
4. 投资顾问费		-	-
5. 利息支出		-	-
其中：卖出回购金融资产支出		-	-
6. 信用减值损失	6.4.7.23	-	-
7. 税金及附加		113.09	-
8. 其他费用	6.4.7.24	18,707.45	72,564.55
三、利润总额（亏损总额以“-”号填列）		1,697,154.86	-3,377,083.94
减：所得税费用		-	-
四、净利润（净亏损以“-”号填列）		1,697,154.86	-3,377,083.94
五、其他综合收益的税后净额		-	-
六、综合收益总额		1,697,154.86	-3,377,083.94

### 6.3 净资产变动表

会计主体：大成中国优势混合型证券投资基金（QDII）

本报告期：2024 年 1 月 1 日至 2024 年 6 月 30 日

单位：人民币元

项目	本期 2024 年 1 月 1 日至 2024 年 6 月 30 日			
	实收基金	其他综合收益	未分配利润	净资产合计
一、上期期末净资产	25,127,202.74	-	-4,686,468.22	20,440,734.52
二、本期期初净资产	25,127,202.74	-	-4,686,468.22	20,440,734.52
三、本期增减变动额(减少以“-”号填列)	5,191,766.58	-	1,787,776.06	6,979,542.64
（一）、综合收益总额	-	-	1,697,154.86	1,697,154.86
（二）、本期基金份额交易产生的净资产变动数（净资产减少以“-”号填列）	5,191,766.58	-	90,621.20	5,282,387.78
其中：1. 基金申购款	18,864,746.73	-	-910,383.69	17,954,363.04

2. 基金赎回款	-13,672,980.15	-	1,001,004.89	-12,671,975.26
(三)、本期向基金份额持有人分配利润产生的净资产变动（净资产减少以“-”号填列）	-	-	-	-
四、本期期末净资产	30,318,969.32	-	-2,898,692.16	27,420,277.16
项目	上年度可比期间 2023 年 1 月 1 日至 2023 年 6 月 30 日			
	实收基金	其他综合收益	未分配利润	净资产合计
一、上期期末净资产	63,022,200.05	-	752,412.36	63,774,612.41
二、本期期初净资产	63,022,200.05	-	752,412.36	63,774,612.41
三、本期增减变动额(减少以“-”号填列)	-34,998,157.34	-	-4,459,860.62	-39,458,017.96
(一)、综合收益总额	-	-	-3,377,083.94	-3,377,083.94
(二)、本期基金份额交易产生的净资产变动数（净资产减少以“-”号填列）	-34,998,157.34	-	-1,082,776.68	-36,080,934.02
其中：1. 基金申购款	2,682,419.31	-	-86,427.34	2,595,991.97
2. 基金赎回款	-37,680,576.65	-	-996,349.34	-38,676,925.99
(三)、本期向基金份额持有人分配利润产生的净资产变动（净资产减少以“-”号填列）	-	-	-	-
四、本期期末净资产	28,024,042.71	-	-3,707,448.26	24,316,594.45

报表附注为财务报表的组成部分。

本报告 6.1 至 6.4 财务报表由下列负责人签署：

谭晓冈

范瑛

梁靖

基金管理人负责人

主管会计工作负责人

会计机构负责人

## 6.4 报表附注

### 6.4.1 基金基本情况

大成中国优势混合型证券投资基金(QDII) (以下简称“本基金”)经中国证券监督管理委员会(以下简称“中国证监会”)证监许可[2021]2559号《关于准予大成中国优势混合型证券投资基金(QDII)注册的批复》注册,由大成基金管理有限公司依照《中华人民共和国证券投资基金法》和《大成中国优势混合型证券投资基金(QDII)基金合同》负责公开募集。本基金为契约型开放式,存续期限不定,首次设立募集不包括认购资金利息共募集人民币227,892,718.88元,业经普华永道中天会计师事务所(特殊普通合伙)普华永道中天验字(2022)第0767号验资报告予以验证。经向中国证监会备案,《大成中国优势混合型证券投资基金(QDII)基金合同》于2022年9月20日正式生效,基金合同生效日的基金份额总额为227,977,637.54份基金份额,其中认购资金利息折合84,918.66份基金份额。本基金的基金管理人为大成基金管理有限公司,基金托管人为中国农业银行股份有限公司,境外资产托管人为花旗银行(香港)有限公司。

根据《大成中国优势混合型证券投资基金(QDII)基金合同》和《大成中国优势混合型证券投资基金(QDII)招募说明书》的有关规定,本基金根据认购/申购费用、销售服务费收取方式等的不同,将基金份额分为不同的类别。其中A类基金份额为在投资人认购/申购时收取前端认购/申购费用,且不从本类别基金资产中计提销售服务费的基金份额;C类基金份额为从本类别基金资产中计提销售服务费,且不收取认购/申购费用的基金份额。本基金A类基金份额和C类基金份额分别设置基金代码并分别计算基金份额净值。

根据《中华人民共和国证券投资基金法》、《合格境内机构投资者境外证券投资管理试行办法》和《大成中国优势混合型证券投资基金(QDII)基金合同》的有关规定,本基金的投资范围包括国内依法发行上市的股票(包含创业板及其他中国证监会允许基金投资的股票、内地与香港股票市场交易互联互通机制下允许投资的规定范围内的香港联合交易所上市的股票(简称“港股通标的股票”)、存托凭证、股指期货、国债期货、债券(包括国债、央行票据、金融债、企业债、公司债、可转债(含可分离交易可转换债券)、次级债、短期融资券、超短期融资券、政府支持机构债、政府支持债券、地方政府债、中期票据等)、资产支持证券、债券回购、同业存单、银行存款(包括协议存款、定期存款等)、货币市场工具;已与中国证监会签署双边监管合作谅解备忘录的国家或地区证券市场挂牌交易的普通股、优先股、全球存托凭证和美国存托凭证、房地产信托凭证;银行存款、可转让存单、商业票据、回购协议、短期政府债券等货币市场工具;政府债券、公司债

券、可转换债券、住房按揭支持证券、资产支持证券等及中国证监会认可的国际金融组织发行的证券；法律法规允许的、已与中国证监会签署双边监管合作谅解备忘录的国家或地区证券监管机构登记注册的公募基金(包括 ETF)；中国证监会认可的境外交易所上市交易的金融衍生产品；法律法规或中国证监会允许基金投资的其他金融工具(但须符合中国证监会相关规定)。

本基金的投资组合比例为：本基金投资于股票资产的比例为基金资产的 60%-95%，其中投资于本基金定义的“中国优势”范畴内的股票不低于非现金基金资产的 80%，投资于境外资产的比例不低于非现金基金资产的 80%。本基金每个交易日日终在扣除股指期货、国债期货合约需缴纳的交易保证金后，应当保持不低于基金资产净值 5%的现金或到期日在一年以内的政府债券，其中，现金不包括结算备付金、存出保证金、应收申购款等；股指期货、国债期货的投资比例遵循国家相关法律法规。本基金的业绩比较基准为：恒生指数收益率(使用估值汇率折算)\*50%+MSCI 中国指数收益率(以人民币计价)\*20%+中债总指数(全价)收益率\*20%+银行人民币活期存款利率(税后)\*10%。

本财务报表由本基金的基金管理人大成基金管理有限公司于 2024 年 8 月 29 日批准报出。

#### 6.4.2 会计报表的编制基础

本财务报表系按照财政部颁布的《企业会计准则——基本准则》以及其后颁布及修订的具体会计准则、应用指南、解释以及《资产管理产品相关会计处理规定》和其他相关规定（统称“企业会计准则”）编制，同时，在信息披露和估值方面，也参考了中国证监会颁布的《中国证券监督管理委员会关于证券投资基金估值业务的指导意见》、《公开募集证券投资基金信息披露管理办法》、《证券投资基金信息披露内容与格式准则》第 3 号《半年度报告的内容与格式》、《证券投资基金信息披露编报规则》第 3 号《会计报表附注的编制及披露》、《证券投资基金信息披露 XBRL 模板第 3 号〈年度报告和中期报告〉》以及中国证监会和中国证券投资基金业协会颁布的其他相关规定。

本财务报表以本基金持续经营为基础列报。

#### 6.4.3 遵循企业会计准则及其他有关规定的声明

本财务报表符合企业会计准则的要求，真实、完整地反映了本基金于 2024 年 06 月 30 日的财务状况以及自 2024 年 01 月 01 日起至 2024 年 06 月 30 日止期间的经营成果和净资产变动情况等有关信息。

#### 6.4.4 本报告期所采用的会计政策、会计估计与最近一期年度报告相一致的说明

本报告期所采用的会计政策、会计估计与最近一期年度报告相一致。

## 6.4.5 会计政策和会计估计变更以及差错更正的说明

### 6.4.5.1 会计政策变更的说明

本基金本报告期未发生会计政策变更。

### 6.4.5.2 会计估计变更的说明

本基金本报告期未发生会计估计变更。

### 6.4.5.3 差错更正的说明

本基金在本报告期间无须说明的会计差错更正。

## 6.4.6 税项

根据财政部、国家税务总局财税[2002]128号《关于开放式证券投资基金有关税收问题的通知》、财税[2008]1号《关于企业所得税若干优惠政策的通知》、财税[2014]81号《财政部国家税务总局证监会关于沪港股票市场交易互联互通机制试点有关税收政策的通知》、财税[2016]36号《关于全面推开营业税改征增值税试点的通知》、财税[2016]46号《关于进一步明确全面推开营改增试点金融业有关政策的通知》、财税[2016]70号《关于金融机构同业往来等增值税政策的补充通知》、财税[2016]127号《财政部国家税务总局证监会关于深港股票市场交易互联互通机制试点有关税收政策的通知》、财税[2016]140号《关于明确金融 房地产开发 教育辅助服务等增值税政策的通知》、财税[2017]2号《关于资管产品增值税政策有关问题的补充通知》、财税[2017]56号《关于资管产品增值税有关问题的通知》、财税[2017]90号《关于租入固定资产进项税额抵扣等增值税政策的通知》及其他相境内外关财税法规和实务操作，主要税项列示如下：

(1) 资管产品运营过程中发生的增值税应税行为，以资管产品管理人为增值税纳税人。资管产品管理人运营资管产品过程中发生的增值税应税行为，暂适用简易计税方法，按照3%的征收率缴纳增值税。

对证券投资基金管理人运用基金买卖股票、债券的转让收入免征增值税，对金融同业往来利息收入亦免征增值税。资管产品管理人运营资管产品提供的贷款服务，以产生的利息及利息性质的收入为销售额。

(2) 目前基金取得的源自境外的差价收入，其涉及的境外所得税税收政策，按照相关国家或地区税收法律和法规执行，在境内暂不征收企业所得税。

(3) 目前基金取得的源自境外的股利收益，其涉及的境外所得税税收政策，按照相关国家或地区税收法律和法规执行，在境内暂不征收个人所得税和企业所得税。

对基金通过港股通投资香港联交所上市H股取得的股息红利，H股公司应向中国证券登记结算有限责任公司（以下简称“中国结算”）提出申请，由中国结算向H股公司提供内地个人投资者

名册，H 股公司按照 20% 的税率代扣个人所得税。基金通过港股通投资香港联交所上市的非 H 股取得的股息红利，由中国结算按照 20% 的税率代扣个人所得税。

(4) 基金通过港股通买卖、继承、赠与联交所上市股票，按照香港特别行政区现行税法规定缴纳印花税。

(5) 本基金的城市维护建设税、教育费附加和地方教育附加等税费按照实际缴纳增值税额的适用比例计算缴纳。

#### 6.4.7 重要财务报表项目的说明

##### 6.4.7.1 货币资金

单位：人民币元

项目	本期末 2024 年 6 月 30 日
活期存款	2,923,300.93
等于：本金	2,922,724.30
加：应计利息	576.63
减：坏账准备	-
定期存款	-
等于：本金	-
加：应计利息	-
减：坏账准备	-
其中：存款期限 1 个月以内	-
存款期限 1-3 个月	-
存款期限 3 个月以上	-
其他存款	-
等于：本金	-
加：应计利息	-
减：坏账准备	-
合计	2,923,300.93

##### 6.4.7.2 交易性金融资产

单位：人民币元

项目	本期末 2024 年 6 月 30 日			
	成本	应计利息	公允价值	公允价值变动
股票	21,916,418.01	-	24,525,463.95	2,609,045.94
贵金属投资-金交所黄金合约	-	-	-	-
债券	交易所市场	-	-	-
	银行间市场	-	-	-
	合计	-	-	-
资产支持证券	-	-	-	-



基金	-	-	-	-
其他	-	-	-	-
合计	21,916,418.01	-	24,525,463.95	2,609,045.94

#### 6.4.7.3 衍生金融资产/负债

##### 6.4.7.3.1 衍生金融资产/负债期末余额

无。

##### 6.4.7.3.2 期末基金持有的期货合约情况

无。

##### 6.4.7.3.3 期末基金持有的黄金衍生品情况

无。

#### 6.4.7.4 买入返售金融资产

##### 6.4.7.4.1 各项买入返售金融资产期末余额

无。

##### 6.4.7.4.2 期末买断式逆回购交易中取得的债券

无。

##### 6.4.7.4.3 按预期信用损失一般模型计提减值准备的说明

无。

#### 6.4.7.5 债权投资

##### 6.4.7.5.1 债权投资情况

无。

##### 6.4.7.5.2 债权投资减值准备计提情况

无。

#### 6.4.7.6 其他债权投资

##### 6.4.7.6.1 其他债权投资情况

无。

##### 6.4.7.6.2 其他债权投资减值准备计提情况

无。

#### 6.4.7.7 其他权益工具投资

##### 6.4.7.7.1 其他权益工具投资情况

无。

## 6.4.7.7.2 报告期末其他权益工具投资情况

无。

## 6.4.7.8 其他资产

无。

## 6.4.7.9 其他负债

单位：人民币元

项目	本期末 2024年6月30日
应付券商交易单元保证金	-
应付赎回费	74.85
应付证券出借违约金	-
应付交易费用	13,054.30
其中：交易所市场	13,054.30
银行间市场	-
应付利息	-
预提费用	94,672.63
合计	107,801.78

## 6.4.7.10 实收基金

金额单位：人民币元

大成中国优势混合（QDII）A

项目	本期 2024年1月1日至2024年6月30日	
	基金份额（份）	账面金额
上年度末	22,481,612.16	22,481,612.16
本期申购	4,732,139.83	4,732,139.83
本期赎回（以“-”号填列）	-5,218,871.07	-5,218,871.07
基金拆分/份额折算前	-	-
基金拆分/份额折算调整	-	-
本期申购	-	-
本期赎回（以“-”号填列）	-	-
本期末	21,994,880.92	21,994,880.92

大成中国优势混合（QDII）C

项目	本期 2024年1月1日至2024年6月30日	
	基金份额（份）	账面金额
上年度末	2,645,590.58	2,645,590.58
本期申购	14,132,606.90	14,132,606.90
本期赎回（以“-”号填列）	-8,454,109.08	-8,454,109.08
基金拆分/份额折算前	-	-
基金拆分/份额折算调整	-	-
本期申购	-	-

本期赎回（以“-”号填列）	-	-
本期末	8,324,088.40	8,324,088.40

注：申购含红利再投份额（如有）、转换入份额（如有）；赎回含转换出份额（如有）。

#### 6.4.7.11 其他综合收益

无。

#### 6.4.7.12 未分配利润

单位：人民币元

##### 大成中国优势混合（QDII）A

项目	已实现部分	未实现部分	未分配利润合计
上年度末	-3,040,880.63	-1,142,014.41	-4,182,895.04
本期期初	-3,040,880.63	-1,142,014.41	-4,182,895.04
本期利润	-871,296.85	2,918,666.61	2,047,369.76
本期基金份额交易产生的变动数	79,590.29	-5,927.46	73,662.83
其中：基金申购款	-807,950.63	553,949.82	-254,000.81
基金赎回款	887,540.92	-559,877.28	327,663.64
本期已分配利润	-	-	-
本期末	-3,832,587.19	1,770,724.74	-2,061,862.45

##### 大成中国优势混合（QDII）C

项目	已实现部分	未实现部分	未分配利润合计
上年度末	-369,259.17	-134,314.01	-503,573.18
本期期初	-369,259.17	-134,314.01	-503,573.18
本期利润	-141,684.77	-208,530.13	-350,214.90
本期基金份额交易产生的变动数	-987,884.80	1,004,843.17	16,958.37
其中：基金申购款	-2,511,295.77	1,854,912.89	-656,382.88
基金赎回款	1,523,410.97	-850,069.72	673,341.25
本期已分配利润	-	-	-
本期末	-1,498,828.74	661,999.03	-836,829.71

#### 6.4.7.13 存款利息收入

单位：人民币元

项目	本期 2024年1月1日至2024年6月30日
活期存款利息收入	9,146.82
定期存款利息收入	-
其他存款利息收入	-
结算备付金利息收入	1,009.51
其他	11.36
合计	10,167.69

## 6.4.7.14 股票投资收益

## 6.4.7.14.1 股票投资收益项目构成

单位：人民币元

项目	本期 2024年1月1日至2024年6月30日
股票投资收益——买卖股票差价收入	-1,232,941.63
股票投资收益——赎回差价收入	-
股票投资收益——申购差价收入	-
股票投资收益——证券出借差价收入	-
合计	-1,232,941.63

## 6.4.7.14.2 股票投资收益——买卖股票差价收入

单位：人民币元

项目	本期 2024年1月1日至2024年6月30日
卖出股票成交总额	16,867,311.58
减：卖出股票成本总额	18,025,047.47
减：交易费用	75,205.74
买卖股票差价收入	-1,232,941.63

## 6.4.7.14.3 股票投资收益——证券出借差价收入

无。

## 6.4.7.15 基金投资收益

无。

## 6.4.7.16 债券投资收益

## 6.4.7.16.1 债券投资收益项目构成

无。

## 6.4.7.16.2 债券投资收益——买卖债券差价收入

无。

## 6.4.7.16.3 债券投资收益——赎回差价收入

无。

## 6.4.7.16.4 债券投资收益——申购差价收入

无。

## 6.4.7.17 资产支持证券投资收益

## 6.4.7.17.1 资产支持证券投资收益项目构成

无。

## 6.4.7.17.2 资产支持证券投资收益——买卖资产支持证券差价收入

无。

## 6.4.7.17.3 资产支持证券投资收益——赎回差价收入

无。

## 6.4.7.17.4 资产支持证券投资收益——申购差价收入

无。

## 6.4.7.18 贵金属投资收益

## 6.4.7.18.1 贵金属投资收益项目构成

无。

## 6.4.7.18.2 贵金属投资收益——买卖贵金属差价收入

无。

## 6.4.7.18.3 贵金属投资收益——赎回差价收入

无。

## 6.4.7.18.4 贵金属投资收益——申购差价收入

无。

## 6.4.7.19 衍生工具收益

## 6.4.7.19.1 衍生工具收益——买卖权证差价收入

无。

## 6.4.7.19.2 衍生工具收益——其他投资收益

单位：人民币元

项目	本期
	2024 年 1 月 1 日至 2024 年 6 月 30 日
股指期货投资收益	31,192.51

## 6.4.7.20 股利收益

单位：人民币元

项目	本期
	2024 年 1 月 1 日至 2024 年 6 月 30 日
股票投资产生的股利收益	376,433.67
其中：证券出借权益补偿收入	-
基金投资产生的股利收益	-

合计	376,433.67
----	------------

## 6.4.7.21 公允价值变动收益

单位：人民币元

项目名称	本期
	2024 年 1 月 1 日至 2024 年 6 月 30 日
1. 交易性金融资产	2,710,136.48
股票投资	2,710,136.48
债券投资	-
资产支持证券投资	-
基金投资	-
贵金属投资	-
其他	-
2. 衍生工具	-
权证投资	-
3. 其他	-
减：应税金融商品公允价值变动产生的预估增值税	-
合计	2,710,136.48

## 6.4.7.22 其他收入

单位：人民币元

项目	本期
	2024 年 1 月 1 日至 2024 年 6 月 30 日
基金赎回费收入	46,155.36
合计	46,155.36

## 6.4.7.23 信用减值损失

无。

## 6.4.7.24 其他费用

单位：人民币元

项目	本期
	2024 年 1 月 1 日至 2024 年 6 月 30 日
审计费用	14,672.63
信息披露费	-
证券出借违约金	-
深港通证券组合费	640.65
银行划款手续费	3,394.17
合计	18,707.45

## 6.4.7.25 分部报告

无。

#### 6.4.8 或有事项、资产负债表日后事项的说明

##### 6.4.8.1 或有事项

无。

##### 6.4.8.2 资产负债表日后事项

无。

#### 6.4.9 关联方关系

##### 6.4.9.1 本报告期存在控制关系或其他重大利害关系的关联方发生变化的情况

本基金本报告期存在控制关系或者其他重大利害关系的关联方未发生变化。

##### 6.4.9.2 本报告期与基金发生关联交易的各关联方

关联方名称	与本基金的关系
大成基金管理有限公司（“大成基金”）	基金管理人、注册登记机构、基金销售机构
中国农业银行股份有限公司（“中国农业银行”）	基金托管人、基金销售机构
花旗銀行（香港）有限公司（“花旗香港”）	境外资产托管人
光大证券股份有限公司（“光大证券”）	基金管理人的股东

注：下述关联交易均在正常业务范围内按一般商业条款订立。

#### 6.4.10 本报告期及上年度可比期间的关联方交易

##### 6.4.10.1 通过关联方交易单元进行的交易

###### 6.4.10.1.1 股票交易

金额单位：人民币元

关联方名称	本期 2024年1月1日至2024年6月 30日		上年度可比期间 2023年1月1日至2023年6月30日	
	成交金额	占当期股票 成交总额的比 例（%）	成交金额	占当期股票 成交总额的比 例（%）
光大证券	33,535,709.49	87.84	35,940,062.70	89.93

###### 6.4.10.1.2 债券交易

无。

###### 6.4.10.1.3 债券回购交易

无。

###### 6.4.10.1.4 基金交易

无。

###### 6.4.10.1.5 权证交易

无。

## 6.4.10.1.6 应支付关联方的佣金

金额单位：人民币元

关联方名称	本期 2024年1月1日至2024年6月30日			
	当期佣金	占当期佣金总量的比例（%）	期末应付佣金余额	占期末应付佣金总额的比例（%）
光大证券	26,828.69	85.25	13,054.30	100.00
关联方名称	上年度可比期间 2023年1月1日至2023年6月30日			
	当期佣金	占当期佣金总量的比例（%）	期末应付佣金余额	占期末应付佣金总额的比例（%）
光大证券	28,751.85	87.72	5,441.19	100.00

注：1. 上述佣金参考市场价格经本基金的基金管理人与对方协商确定。

2. 该类佣金协议的服务范围还包括佣金收取方为本基金提供的证券投资研究成果和市场信息服务等。

## 6.4.10.2 关联方报酬

## 6.4.10.2.1 基金管理费

单位：人民币元

项目	本期 2024年1月1日至2024年6月30日	上年度可比期间 2023年1月1日至2023年6月30日
	当期发生的基金应支付的管理费	183,965.49
其中：应支付销售机构的客户维护费	89,227.19	110,483.23
应支付基金管理人的净管理费	94,738.30	112,209.53

注：支付基金管理人大成基金的管理人报酬按前一日基金资产净值 1.50%的年费率计提，逐日累计至每月月底，按月支付。其计算公式为：

$$\text{日管理人报酬} = \text{前一日基金资产净值} \times 1.50\% / \text{当年天数}。$$

## 6.4.10.2.2 基金托管费

单位：人民币元

项目	本期 2024年1月1日至2024年6月30日	上年度可比期间 2023年1月1日至2023年6月30日
	当期发生的基金应支付的托管费	30,660.94

注：支付基金托管人中国农业银行的托管费按前一日基金资产净值 0.25%的年费率计提，逐日累计至每月月底，按月支付。其计算公式为：



日托管费=前一日基金资产净值×0.25%/当年天数。

#### 6.4.10.2.3 销售服务费

单位：人民币元

获得销售服务费的各关联方名称	本期 2024年1月1日至2024年6月30日		
	当期发生的基金应支付的销售服务费		
	大成中国优势混合 (QDII) A	大成中国优势混合 (QDII) C	合计
大成基金	-	54.04	54.04
中国农业银行	-	3,550.79	3,550.79
合计	-	3,604.83	3,604.83
获得销售服务费的各关联方名称	上年度可比期间 2023年1月1日至2023年6月30日		
	当期发生的基金应支付的销售服务费		
	大成中国优势混合 (QDII) A	大成中国优势混合 (QDII) C	合计
中国农业银行	-	5,381.32	5,381.32
合计	-	5,381.32	5,381.32

注：支付基金销售机构的销售服务费按前一日C类基金份额的基金资产净值0.40%的年费率计提，逐日累计至每月月底，按月支付给大成基金，再由大成基金计算并支付给各基金销售机构。其计算公式为：

日销售服务费=前一日C类基金份额的基金资产净值×0.40%/当年天数。

#### 6.4.10.3 与关联方进行银行间同业市场的债券(含回购)交易

无。

#### 6.4.10.4 报告期内转融通证券出借业务发生重大关联交易事项的说明

##### 6.4.10.4.1 与关联方通过约定申报方式进行的适用固定期限费率的证券出借业务的情况

无。

##### 6.4.10.4.2 与关联方通过约定申报方式进行的适用市场化期限费率的证券出借业务的情况

无。

## 6.4.10.5 各关联方投资本基金的情况

## 6.4.10.5.1 报告期内基金管理人运用固有资金投资本基金的情况

无。

## 6.4.10.5.2 报告期末除基金管理人之外的其他关联方投资本基金的情况

无。

## 6.4.10.6 由关联方保管的银行存款余额及当期产生的利息收入

单位：人民币元

关联方名称	本期 2024年1月1日至2024年6月 30日		上年度可比期间 2023年1月1日至2023年6月30日	
	期末余额	当期利息收入	期末余额	当期利息收入
花旗香港	391,715.34	10.92	1,049,874.71	9.12
中国农业银行	2,531,585.59	9,135.90	3,025,775.99	7,502.41

注：本基金的银行存款由基金托管人和境外资产托管人保管，按银行约定利率计息。

## 6.4.10.7 本基金在承销期内参与关联方承销证券的情况

无。

## 6.4.10.8 其他关联交易事项的说明

无。

## 6.4.11 利润分配情况

无。

## 6.4.12 期末（2024年6月30日）本基金持有的流通受限证券

## 6.4.12.1 因认购新发/增发证券而于期末持有的流通受限证券

无。

## 6.4.12.2 期末持有的暂时停牌等流通受限股票

无。

## 6.4.12.3 期末债券正回购交易中作为抵押的债券

## 6.4.12.3.1 银行间市场债券正回购

无。

## 6.4.12.3.2 交易所市场债券正回购

无。

## 6.4.12.4 期末参与转融通证券出借业务的证券

无。

## 6.4.13 金融工具风险及管理

### 6.4.13.1 风险管理政策和组织架构

本基金为混合型证券投资基金，预期风险和预期收益高于债券型基金和货币市场基金，但低于股票型基金。本基金在日常经营活动中面临的与这些金融工具相关的风险主要包括信用风险、流动性风险及市场风险。本基金基金资产将投资于香港市场，除了需要承担与境内证券投资基金类似的市场波动风险等一般投资风险之外，本基金还面临汇率风险、香港市场风险等境外证券市场投资所面临的特别投资风险。本基金的基金管理人从事风险管理的主要目标是在严格控制组合风险并保持良好流动性的前提下，通过专业化研究分析，力争超越业绩比较基准，实现基金资产的长期稳定增值。

本基金的基金管理人奉行全面风险管理体系的建设，建立了以由高层监控（合规与风险管理委员会、公司投资风险控制委员会）、专业监控（监察稽核部、风险管理部）、部门互控、岗位自控构成的风险管理架构体系。本基金的基金管理人在董事会下设立合规与风险管理委员会，对公司整体运营风险进行监督，监督风险控制措施的执行；在管理层层面设立投资风险控制委员会，通过定期会议讨论涉及投资风险的重大议题，形成正式决议提交投委会；在业务操作层面，监察稽核部履行合规控制职责，通过定期、不定期检查内控制度的执行情况、对重大风险点以专项稽核的方式确保公司内控制度、流程得到贯彻执行。风险管理部履行风险量化评估分析职责。

本基金的基金管理人对于金融工具的风险管理方法主要是通过定性分析和定量分析的方法去估测各种风险产生的可能损失。从定性分析的角度出发，判断风险损失的严重程度和出现同类风险损失的频度。而从定量分析的角度出发，根据本基金的投资目标，结合基金资产所运用金融工具特征通过特定的风险量化指标、模型，日常的量化报告，确定风险损失的限度和相应置信程度，及时可靠地对各种风险进行监督、检查和评估，并通过相应决策，将风险控制在可承受的范围内。

### 6.4.13.2 信用风险

信用风险是指基金在交易过程中因交易对手未履行合约责任，或者基金所投资证券之发行人出现违约、拒绝支付到期本息等情况，导致基金资产损失和收益变化的风险。

本基金的基金管理人在交易前对交易对手的资信状况进行了充分的评估。本基金的银行存款存放在本基金的托管人中国农业银行股份有限公司及境外资产托管人花旗银行（香港）有限公司，因而与银行存款相关的信用风险不重大。本基金在境外交易所进行的交易均通过有资格的经纪商进行证券交收和款项清算，在境内交易所进行的交易均以中国证券登记结算有限责任公司为交易对手完成证券交收和款项清算，违约风险发生的可能性很小；在场外交易市场进行交易前均对交易对手进行信用评估并对证券交割方式进行限制以控制相应的信用风险。

本基金的基金管理人建立了信用风险管理流程，通过对投资品种信用等级评估来控制证券发行人的信用风险，且通过分散化投资以分散信用风险。

本期末，本基金无债券投资（上年度末：同）。

#### 6.4.13.3 流动性风险

流动性风险是指基金在履行与金融负债有关的义务时遇到资金短缺的风险。本基金的流动性风险一方面来自于基金份额持有人可随时要求赎回其持有的基金份额，另一方面来自于投资品种所处的交易市场不活跃而带来的变现困难或因投资集中而无法在市场出现剧烈波动的情况下以合理的价格变现。

##### 6.4.13.3.1 报告期内本基金组合资产的流动性风险分析

本基金的基金管理人严格按照《公开募集证券投资基金运作管理办法》及《公开募集开放式证券投资基金流动性风险管理规定》等有关法规的要求建立健全开放式基金流动性风险管理的内部控制体系，审慎评估各类资产的流动性，针对性制定流动性风险管理措施，对本基金组合资产的流动性风险进行管理。本基金的基金管理人采用监控基金组合资产持仓集中度指标、逆回购交易的到期日与交易对手的集中度、流动性受限资产比例、基金组合资产中 7 个工作日可变现资产的可变现价值以及压力测试等方式防范流动性风险。并于开放日对本基金的申购赎回情况进行监控，保持基金投资组合中的可用现金头寸与之相匹配，确保本基金资产的变现能力与投资者赎回需求的匹配与平衡。本基金的基金管理人在基金合同中设计了巨额赎回条款，约定在非正常情况下赎回申请的处理方式，控制因开放申购赎回模式带来的流动性风险，有效保障基金持有人利益。于本期末，本基金持有的流动性受限资产的估值占基金资产净值的比例未超过 15%。

本基金主要投资于交易所及银行间市场内交易的证券，除在附注“期末本基金持有的流通受限证券”中列示的部分基金资产流通暂时受限制外(如有)，其余均能及时变现。此外，本基金可通过卖出回购金融资产方式借入短期资金应对流动性需求，其上限一般不超过基金持有的债券资产的公允价值。除附注“期末债券正回购交易中作为抵押的债券”中列示的卖出回购金融资产款余额(如有)将在 1 个月内到期且计息外，本基金于资产负债表日所持有的金融负债的合同约定剩余到期日均为一年以内且一般不计息，可赎回基金份额净值无固定到期日且不计息，因此账面余额一般即为未折现的合约到期现金流量。

#### 6.4.13.4 市场风险

市场风险是指基金所持金融工具的公允价值或未来现金流量因所处市场各类价格因素的变动而发生波动的风险，包括利率风险、外汇风险和其他价格风险。

#### 6.4.13.4.1 利率风险

利率风险是指金融工具的公允价值或现金流量受市场利率变动而发生波动的风险。利率敏感性金融工具均面临由于市场利率上升而导致公允价值下降的风险，其中浮动利率类金融工具还面临每个付息期间结束根据市场利率重新定价时对于未来现金流影响的风险。

本基金的基金管理人定期对本基金面临的利率敏感性缺口进行监控，并通过调整投资组合的久期等方法对上述利率风险进行管理。

本基金持有及承担的大部分金融资产和金融负债不计息，因此本基金的收入及经营活动的现金流量在很大程度上独立于市场利率变化。本基金持有的利率敏感性资产主要为银行存款、结算备付金、存出保证金和买入返售金融资产等。

##### 6.4.13.4.1.1 利率风险敞口

单位：人民币元

本期末 2024年6月30日	1年以内	1-5年	5年以上	不计息	合计
资产					
货币资金	2,923,300.93	-	-	-	2,923,300.93
结算备付金	65,181.43	-	-	398,101.89	463,283.32
存出保证金	507.52	-	-	-	507.52
交易性金融资产	-	-	-	24,525,463.95	24,525,463.95
应收股利	-	-	-	139,929.26	139,929.26
应收申购款	30.00	-	-	122,827.89	122,857.89
资产总计	2,989,019.88	-	-	25,186,322.99	28,175,342.87
负债					
应付赎回款	-	-	-	602,101.21	602,101.21
应付管理人报酬	-	-	-	36,162.55	36,162.55
应付托管费	-	-	-	6,027.08	6,027.08
应付清算款	-	-	-	4.04	4.04
应付销售服务费	-	-	-	2,888.95	2,888.95
应交税费	-	-	-	80.10	80.10
其他负债	-	-	-	107,801.78	107,801.78
负债总计	-	-	-	755,065.71	755,065.71
利率敏感度缺口	2,989,019.88	-	-	24,431,257.28	27,420,277.16
上年度末 2023年12月31日	1年以内	1-5年	5年以上	不计息	合计
资产					
货币资金	2,315,123.32	-	-	-	2,315,123.32
结算备付金	861.78	-	-	-	861.78
存出保证金	0.13	-	-	-	0.13
交易性金融资产	-	-	-	18,530,268.75	18,530,268.75
应收股利	-	-	-	72,609.18	72,609.18
应收申购款	-	-	-	5,786.49	5,786.49

资产总计	2,315,985.23	-	-	18,608,664.42	20,924,649.65
负债					
应付赎回款	-	-	-	18,446.40	18,446.40
应付管理人报酬	-	-	-	25,624.90	25,624.90
应付托管费	-	-	-	4,270.81	4,270.81
应付清算款	-	-	-	289,748.31	289,748.31
应付销售服务费	-	-	-	732.88	732.88
其他负债	-	-	-	145,091.83	145,091.83
负债总计	-	-	-	483,915.13	483,915.13
利率敏感度缺口	2,315,985.23	-	-	18,124,749.29	20,440,734.52

注：表中所示为本基金资产及负债的账面价值，并按照合同约定的利率重新定价日或到期日孰早者予以分类。

#### 6.4.13.4.1.2 利率风险的敏感性分析

于本期末，本基金未持有交易性债券投资（上年度末：同），因此市场利率的变动对于本基金净资产无重大影响（上年度末：同）。

#### 6.4.13.4.2 外汇风险

外汇风险是指金融工具的公允价值或未来现金流量因外汇汇率变动而发生波动的风险。本基金持有不以记账本位币计价的资产和负债，因此存在相应的外汇风险。本基金管理人每日对本基金的外汇头寸进行监控。

##### 6.4.13.4.2.1 外汇风险敞口

单位：人民币元

项目	本期末 2024年6月30日			
	美元 折合人民币 元	港币 折合人民币元	其他币种 折合人民币元	合计
以外币计价的 资产				
货币资金	-	391,695.51	-	391,695.51
结算备付金	-	398,101.89	-	398,101.89
交易性金融资 产	-	24,525,463.95	-	24,525,463.95
资产合计	-	25,315,261.35	-	25,315,261.35
以外币计价的 负债				
负债合计	-	-	-	-
资产负债表外	-	25,315,261.35	-	25,315,261.35

项目	上年度末 2023 年 12 月 31 日			
	美元 折合人民币 元	港币 折合人民币元	其他币种 折合人民币元	合计
以外币计价的 资产				
货币资金	18.27	770,239.93	-	770,258.20
结算备付金	-	842.78	-	842.78
交易性金融资 产	-	18,530,268.75	-	18,530,268.75
应收股利	39,521.47	-	-	39,521.47
资产合计	39,539.74	19,301,351.46	-	19,340,891.20
以外币计价的 负债				
负债合计	-	-	-	-
资产负债表外 汇风险敞口净 额	39,539.74	19,301,351.46	-	19,340,891.20

#### 6.4.13.4.2.2 外汇风险的敏感性分析

假设	除汇率以外的其他市场变量保持不变		
分析	相关风险变量的变 动	对资产负债表日基金资产净值的 影响金额（单位：人民币元）	
		本期末（2024 年 6 月 30 日）	上年度末（2023 年 12 月 31 日）
	所有外币相对人民 币升值 5%	1,265,763.07	967,044.56
所有外币相对人民 币贬值 5%	-1,265,763.07	-967,044.56	

#### 6.4.13.4.3 其他价格风险

其他价格风险是指基金所持金融工具的公允价值或未来现金流量因除市场利率和外汇汇率以外的市场价格因素变动而发生波动的风险。本基金主要投资于证券交易所上市或银行间同业市场交易的股票和债券，所面临的其他价格风险来源于单个证券发行主体自身经营情况或特殊事项的影响，也可能来源于证券市场整体波动的影响。

本基金的基金管理人在构建和管理投资组合的过程中，通过对宏观经济情况及政策的分析，结合各类资产的市场发展趋势和预期收益风险的比较判别，做出资产配置及组合构建的决定；通过对单个证券的定性分析及定量分析，选择符合基金合同约定范围的投资品种进行投资。本基金的基金管理人定期结合宏观及微观环境的变化，对投资策略、资产配置、投资组合进行修正，来主动应对可能发生的市场价格风险。

本基金通过投资组合的分散化降低其他价格风险。本基金投资于股票资产的比例为基金资产的 60%-95%，其中投资于本基金定义的“中国优势”范畴内的股票不低于非现金基金资产的 80%，投资于境外资产的比例不低于非现金基金资产的 80%。本基金每个交易日日终在扣除股指期货、国债期货合约需缴纳的交易保证金后，应当保持不低于基金资产净值 5%的现金或到期日在一年以内的政府债券，其中，现金不包括结算备付金、存出保证金、应收申购款等；股指期货、国债期货的投资比例遵循国家相关法律法规。此外，本基金的基金管理人每日对本基金所持有的证券价格实施监控，定期运用多种定量方法对基金进行风险度量，包括 VaR(Value at Risk) 指标等来测试本基金面临的潜在价格风险，及时可靠地对风险进行跟踪和控制。

#### 6.4.13.4.3.1 其他价格风险敞口

金额单位：人民币元

项目	本期末 2024年6月30日		上年度末 2023年12月31日	
	公允价值	占基金资产净值 比例（%）	公允价值	占基金资产净值 比例（%）
交易性金融资产—股票投资	24,525,463.95	89.44	18,530,268.75	90.65
交易性金融资产—基金投资	-	-	-	-
交易性金融资产—贵金属投资	-	-	-	-
衍生金融资产—权证投资	-	-	-	-
其他	-	-	-	-
合计	24,525,463.95	89.44	18,530,268.75	90.65

#### 6.4.13.4.3.2 其他价格风险的敏感性分析

假设	除业绩比较基准以外的其他市场变量保持不变		
分析	相关风险变量的变动	对资产负债表日基金资产净值的影响金额（单位：人民币元）	
		本期末（2024年6月30日）	上年度末（2023年12月）



			31 日 )
	业绩比较基准上升 5%	1,578,926.52	1,413,191.90
	业绩比较基准下降 5%	-1,578,926.52	-1,413,191.90

#### 6.4.14 公允价值

##### 6.4.14.1 金融工具公允价值计量的方法

公允价值计量结果所属的层次，由对公允价值计量整体而言具有重要意义的输入值所属的最低层次决定：

第一层次：相同资产或负债在活跃市场上未经调整的报价。

第二层次：除第一层次输入值外相关资产或负债直接或间接可观察的输入值。

第三层次：相关资产或负债的不可观察输入值。

##### 6.4.14.2 持续的以公允价值计量的金融工具

###### 6.4.14.2.1 各层次金融工具的公允价值

单位：人民币元

公允价值计量结果所属的层次	本期末 2024 年 6 月 30 日	上年度末 2023 年 12 月 31 日
第一层次	24,525,463.95	18,530,268.75
第二层次	-	-
第三层次	-	-
合计	24,525,463.95	18,530,268.75

###### 6.4.14.2.2 公允价值所属层次间的重大变动

本基金以导致各层次之间转换的事项发生日为确认各层次之间转换的时点。

对于证券交易所上市的股票和债券，若出现重大事项停牌、交易不活跃（包括涨跌停时的交易不活跃）、或属于非公开发行等情况，本基金不会于停牌日至交易恢复活跃日期间、交易不活跃期间及限售期间将相关股票和债券的公允价值列入第一层次；并根据估值调整中采用的不可观察输入值对于公允价值的影响程度，确定相关股票、债券和基金的公允价值应属第二层次还是第三层次。

**6.4.14.3 非持续的以公允价值计量的金融工具的说明**

于本期末，本基金未持有非持续的以公允价值计量的金融资产（上年度末：同）。

**6.4.14.4 不以公允价值计量的金融工具的相关说明**

不以公允价值计量的金融资产和负债主要包括应收款项和其他金融负债，其账面价值与公允价值相差很小。

**6.4.15 有助于理解和分析会计报表需要说明的其他事项**

截至资产负债表日本基金无需要说明的其他重要事项。

**§ 7 投资组合报告****7.1 期末基金资产组合情况**

金额单位：人民币元

序号	项目	金额	占基金总资产的比例 (%)
1	权益投资	24,525,463.95	87.05
	其中：普通股	24,525,463.95	87.05
	存托凭证	-	-
	优先股	-	-
	房地产信托凭证	-	-
2	基金投资	-	-
3	固定收益投资	-	-
	其中：债券	-	-
	资产支持证券	-	-
4	金融衍生品投资	-	-
	其中：远期	-	-
	期货	-	-
	期权	-	-
	权证	-	-
5	买入返售金融资产	-	-
	其中：买断式回购的买入返售金融资产	-	-
6	货币市场工具	-	-
7	银行存款和结算备付金合计	3,386,584.25	12.02
8	其他各项资产	263,294.67	0.93
9	合计	28,175,342.87	100.00

注：本基金通过深港通交易机制投资的港股公允价值为 18,132,779.42 元，占期末基金资产净值的比例为 66.13%。

**7.2 期末在各个国家（地区）证券市场的权益投资分布**

金额单位：人民币元

国家（地区）	公允价值	占基金资产净值比例（%）
中国香港	24,525,463.95	89.44
合计	24,525,463.95	89.44

注：股票的国家（地区）类别根据其所在证券交易所确定。

### 7.3 期末按行业分类的权益投资组合

金额单位：人民币元

行业类别	公允价值	占基金资产净值比例（%）
通讯	2,393,229.50	8.73
非必需消费品	6,304,318.85	22.99
必需消费品	753,234.80	2.75
能源	-	-
金融	1,471,130.64	5.37
房地产	-	-
医疗保健	2,395,328.66	8.74
工业	1,123,691.62	4.10
材料	8,854,602.31	32.29
科技	-	-
公用事业	1,229,927.57	4.49
政府	-	-
合计	24,525,463.95	89.44

注：以上分类采用彭博行业分类标准。

### 7.4 期末按公允价值占基金资产净值比例大小排序的所有权益投资明细

金额单位：人民币元

序号	公司名称（英文）	公司名称（中文）	证券代码	所在证券市场	所属国家（地区）	数量（股）	公允价值	占基金资产净值比例（%）
1	ZIJIN MINING GROUP CO LTD-H	紫金矿业集团股份有限公司	2899 HK	香港联合交易所	中国香港	180,000	2,707,373.95	9.87
2	TRIP.COM GROUP LTD	携程集团有限公司	9961 HK	香港联合交易所	中国香港	7,000	2,393,229.50	8.73
3	CMOC GROUP LTD-H	洛阳栾川钼业集团股份有限公司	3993 HK	香港联合交易所	中国香港	339,000	2,209,105.43	8.06
4	ZHAOJIN	招金矿	1818	香港联	中国	180,000	2,152,099.44	7.85

	MINING INDUSTRY - H	业股份 有限公司	HK	合交易 所	香港			
5	HSBC HOLDINGS PLC	汇丰控 股有限 公司	5 HK	香港联 合交易 所	中国 香港	23,600	1,471,130.64	5.37
6	MGM CHINA HOLDINGS LTD	美高梅 中国控 股有限 公司	2282 HK	香港联 合交易 所	中国 香港	128,000	1,420,568.17	5.18
7	HANGZHOU TIGERMED CONSULTI- H	杭州泰 格医药 科技股 份有限 公司	3347 HK	香港联 合交易 所	中国 香港	50,000	1,259,498.40	4.59
8	H WORLD GROUP LTD	华住集 团有限 公司	1179 HK	香港联 合交易 所	中国 香港	50,000	1,186,484.00	4.33
9	WASION HOLDINGS LTD	威胜控 股有限 公司	3393 HK	香港联 合交易 所	中国 香港	180,000	1,123,691.62	4.10
10	ANTA SPORTS PRODUCTS LTD	安踏体 育用品 有限公 司	2020 HK	香港联 合交易 所	中国 香港	15,000	1,026,765.00	3.74
11	YANCOAL AUSTRALIA LTD	兖煤澳 大利亚 有限公 司	3668 HK	香港联 合交易 所	中国 香港	30,000	935,040.66	3.41
12	SHANDONG GOLD MINING CO LT-H	山东黄 金矿业 股份有 限公司	1787 HK	香港联 合交易 所	中国 香港	60,000	850,982.83	3.10
13	JD.COM INC-CLASS A	京东集 团股份 有限公 司	9618 HK	香港联 合交易 所	中国 香港	8,000	754,238.75	2.75
14	GIANT BIOGENE HOLDING CO LTD	巨子生 物控股 有限公 司	2367 HK	香港联 合交易 所	中国 香港	18,000	753,234.80	2.75
15	BEIJING ENTERPRIS ES HLDGS	北京控 股有限 公司	392 HK	香港联 合交易 所	中国 香港	30,000	717,366.48	2.62

16	POP MART INTERNATIONAL GROUP	泡泡玛特国际集团有限公司	9992 HK	香港联合交易所	中国香港	20,000	698,200.20	2.55
17	MINISO GROUP HOLDING LTD	名创优品集团控股有限公司	9896 HK	香港联合交易所	中国香港	20,000	683,597.32	2.49
18	REMEGEN CO LTD-H	荣昌生物制药(烟台)股份有限公司	9995 HK	香港联合交易所	中国香港	26,000	581,377.16	2.12
19	KEYMED BIOSCIENCES INC	康诺亚生物医药科技有限公司	2162 HK	香港联合交易所	中国香港	18,000	554,453.10	2.02
20	FU SHOU YUAN INTERNATIONAL	福寿园国际集团有限公司	1448 HK	香港联合交易所	中国香港	120,000	534,465.41	1.95
21	CHINA LONGYUAN POWER GROUP-H	龙源电力集团股份有限公司	916 HK	香港联合交易所	中国香港	80,000	512,561.09	1.87

## 7.5 报告期内权益投资组合的重大变动

### 7.5.1 累计买入金额超出期初基金资产净值 2%或前 20 名的权益投资明细

金额单位：人民币元

序号	公司名称（英文）	证券代码	本期累计买入金额	占期初基金资产净值比例（%）
1	HANGZHOU TIGERMED CONSULTI-H	3347 HK	1,479,526.86	7.24
2	ZHAOJIN MINING INDUSTRY - H	1818 HK	1,410,421.09	6.90
3	ANTA SPORTS PRODUCTS LTD	2020 HK	1,383,879.29	6.77
4	HSBC HOLDINGS PLC	5 HK	1,380,319.07	6.75
5	REMEGEN CO LTD-H	9995 HK	1,114,517.15	5.45
6	WASION HOLDINGS LTD	3393 HK	967,566.51	4.73
7	COFCO JOYCOME FOODS LTD	1610 HK	942,390.51	4.61

8	SHANDONG GOLD MINING CO LT-H	1787 HK	909,757.54	4.45
9	BEIJING ENTERPRISES HLDGS	392 HK	874,769.46	4.28
10	CMOC GROUP LTD-H	3993 HK	857,787.82	4.20
11	LENOVO GROUP LTD	992 HK	817,305.24	4.00
12	JD.COM INC-CLASS A	9618 HK	814,407.36	3.98
13	MINISO GROUP HOLDING LTD	9896 HK	740,318.96	3.62
14	POP MART INTERNATIONAL GROUP	9992 HK	719,414.15	3.52
15	KEYMED BIOSCIENCES INC	2162 HK	705,126.81	3.45
16	AKESO INC	9926 HK	694,377.25	3.40
17	AIA GROUP LTD	1299 HK	593,913.68	2.91
18	FU SHOU YUAN INTERNATIONAL	1448 HK	557,012.37	2.73
19	CHINA LONGYUAN POWER GROUP-H	916 HK	553,331.58	2.71
20	WEICHAI POWER CO LTD-H	2338 HK	523,495.71	2.56
21	ZIJIN MINING GROUP CO LTD-H	2899 HK	518,648.48	2.54
22	WUXI BIOLOGICS CAYMAN INC	2269 HK	514,518.15	2.52
23	SHANGHAI PHARMACEUTICALS-H	2607 HK	438,955.66	2.15
24	TRIP.COM GROUP LTD	9961 HK	428,411.34	2.10
25	SINOPHARM GROUP CO-H	1099 HK	416,456.78	2.04

注：本项中“本期累计买入金额”按买入成交金额（成交单价乘以成交数量）填列，不考虑相关交易费用。

#### 7.5.2 累计卖出金额超出期初基金资产净值 2%或前 20 名的权益投资明细

金额单位：人民币元

序号	公司名称（英文）	证券代码	本期累计卖出金额	占期初基金资产净值比例（%）
1	AKESO INC	9926 HK	2,328,044.90	11.39
2	BYD CO LTD-H	1211 HK	1,036,112.13	5.07
3	SEMICONDUCTOR MANUFACTURING	981 HK	984,990.59	4.82

4	COFCO JOYCOME FOODS LTD	1610 HK	950,540.76	4.65
5	YANCOAL AUSTRALIA LTD	3668 HK	926,078.01	4.53
6	LENOVO GROUP LTD	992 HK	847,760.13	4.15
7	CHINA POWER INTERNATIONAL	2380 HK	694,336.87	3.40
8	TRIP.COM GROUP LTD	9961 HK	677,220.64	3.31
9	BEIGENE LTD	6160 HK	661,728.46	3.24
10	BAIDU INC-CLASS A	9888 HK	560,272.74	2.74
11	WEICHAI POWER CO LTD-H	2338 HK	532,410.45	2.60
12	YADEA GROUP HOLDINGS LTD	1585 HK	517,317.85	2.53
13	AIA GROUP LTD	1299 HK	511,086.93	2.50
14	NEXTEER AUTOMOTIVE GROUP LTD	1316 HK	509,463.73	2.49
15	HKBN Ltd	1310 HK	464,107.45	2.27
16	WUXI BIOLOGICS CAYMAN INC	2269 HK	441,433.33	2.16
17	SHANGHAI PHARMACEUTICALS-H	2607 HK	399,750.15	1.96
18	REMEGEN CO LTD-H	9995 HK	394,036.56	1.93
19	SINOPHARM GROUP CO-H	1099 HK	381,757.36	1.87
20	MGM CHINA HOLDINGS LTD	2282 HK	377,459.08	1.85

注：本项中“本期累计卖出金额”按卖出成交金额（成交单价乘以成交数量）填列，不考虑相关交易费用。

### 7.5.3 权益投资的买入成本总额及卖出收入总额

单位：人民币元

买入成本（成交）总额	21,310,106.19
卖出收入（成交）总额	16,867,311.58

注：本项中“买入股票的成本(成交)总额”及“卖出股票的收入(成交)总额”均按买卖成交金额（成交单价乘以成交数量）填列，不考虑相关交易费用。

### 7.6 期末按债券信用等级分类的债券投资组合

无。

**7.7 期末按公允价值占基金资产净值比例大小排名的前五名债券投资明细**

无。

**7.8 期末按公允价值占基金资产净值比例大小排名的所有资产支持证券投资明细**

无。

**7.9 期末按公允价值占基金资产净值比例大小排名的前五名金融衍生品投资明细**

无。

**7.10 期末按公允价值占基金资产净值比例大小排序的前十名基金投资明细**

无。

**7.11 投资组合报告附注****7.11.1 基金投资的前十名证券的发行主体本期是否出现被监管部门立案调查，或在报告编制日前一年内受到公开谴责、处罚的情形**

本基金投资的前十名证券的发行主体本期没有出现被监管部门立案调查，或在报告编制日前一年内受到公开谴责、处罚的情形。

**7.11.2 基金投资的前十名股票是否超出基金合同规定的备选股票库**

本基金投资的前十名股票未超出基金合同规定的备选股票库。

**7.11.3 期末其他各项资产构成**

单位：人民币元

序号	名称	金额
1	存出保证金	507.52
2	应收清算款	-
3	应收股利	139,929.26
4	应收利息	-
5	应收申购款	122,857.89
6	其他应收款	-
7	待摊费用	-
8	其他	-
9	合计	263,294.67

**7.11.4 期末持有的处于转股期的可转换债券明细**

无。

**7.11.5 期末前十名股票中存在流通受限情况的说明**

无。

**7.11.6 投资组合报告附注的其他文字描述部分**

由于四舍五入原因，分项之和与合计可能有尾差。



## § 8 基金份额持有人信息

### 8.1 期末基金份额持有人户数及持有人结构

份额单位：份

份额级别	持有人户数（户）	户均持有的基金份额	持有人结构			
			机构投资者		个人投资者	
			持有份额	占总份额比例（%）	持有份额	占总份额比例（%）
大成中国优势混合（QDII）A	848	25,937.36	-	-	21,994,880.92	100.00
大成中国优势混合（QDII）C	802	10,379.16	-	-	8,324,088.40	100.00
合计	1,650	18,375.13	-	-	30,318,969.32	100.00

注：1、上述机构/个人投资者持有份额占总份额比例的计算中，对分级份额，比例的分母采用各自级别的份额，对合计数，比例的分母采用下属分级基金份额的合计数（即期末基金份额总额）。

2、持有人户数为有效户数，即存量份额大于零的账户。

### 8.2 期末基金管理人的从业人员持有本基金的情况

项目	份额级别	持有份额总数（份）	占基金总份额比例（%）
基金管理人所有从业人员持有本基金	大成中国优势混合（QDII）A	20,000.90	0.0909
	大成中国优势混合（QDII）C	240,169.21	2.8852
	合计	260,170.11	0.8581

注：上述占基金总份额比例的计算中，对分级份额，比例的分母采用各自级别的份额，对合计数，比例的分母采用下属分级基金份额的合计数（即期末基金份额总额）。

### 8.3 期末基金管理人的从业人员持有本开放式基金份额总量区间情况

项目	份额级别	持有基金份额总量的数量区间（万份）
本公司高级管理人员、基金投资和相关部门负责人持有本开放式基金	大成中国优势混合（QDII）A	0~10
	大成中国优势混合（QDII）C	0
	合计	0~10

本基金基金经理持有 本开放式基金	大成中国优势混合 （QDII）A	0
	大成中国优势混合 （QDII）C	0
	合计	0

## § 9 开放式基金份额变动

单位：份

项目	大成中国优势混合（QDII）A	大成中国优势混合（QDII）C
基金合同生效日 （2022 年 9 月 21 日）基金份额总额	137,063,216.32	90,914,421.22
本报告期期初基金 份额总额	22,481,612.16	2,645,590.58
本报告期基金总申 购份额	4,732,139.83	14,132,606.90
减：本报告期基金 总赎回份额	5,218,871.07	8,454,109.08
本报告期基金拆分 变动份额	-	-
本报告期期末基金 份额总额	21,994,880.92	8,324,088.40

## § 10 重大事件揭示

### 10.1 基金份额持有人大会决议

无。

### 10.2 基金管理人、基金托管人的专门基金托管部门的重大人事变动

一、基金管理人的重大人事变动

无。

二、基金托管人的基金托管部门的重大人事变动

无。

### 10.3 涉及基金管理人、基金财产、基金托管业务的诉讼

本报告期内无涉及本基金管理人、基金财产、基金托管业务的诉讼事项。

### 10.4 基金投资策略的改变

本基金投资策略在本报告期内没有重大改变。

## 10.5 为基金进行审计的会计师事务所情况

本基金聘任的为本基金审计的会计师事务所为普华永道中天会计师事务所(特殊普通合伙)。该事务所自基金合同生效日起为本基金提供审计服务至今。

## 10.6 管理人、托管人及其高级管理人员受稽查或处罚等情况

### 10.6.1 管理人及其高级管理人员受稽查或处罚等情况

本报告期内，基金管理人及其相关高级管理人员无受稽查或处罚等情况。

### 10.6.2 托管人及其高级管理人员受稽查或处罚等情况

无。

## 10.7 基金租用证券公司交易单元的有关情况

### 10.7.1 基金租用证券公司交易单元进行股票投资及佣金支付情况

金额单位：人民币元

券商名称	交易单元数量	股票交易		应支付该券商的佣金		备注
		成交金额	占当期股票成交总额的比例 (%)	佣金	占当期佣金总量的比例 (%)	
光大证券	2	33,535,709.49	87.84	26,828.69	85.25	-
China International Capital Corporation HK Securities Ltd.	1	2,450,643.81	6.42	2,450.64	7.79	-
CLSA Limited	1	2,191,064.47	5.74	2,191.07	6.96	-
爱建证券	1	-	-	-	-	-
财通证券	1	-	-	-	-	-
川财证券	1	-	-	-	-	-
第一创业	1	-	-	-	-	-
东北证券	2	-	-	-	-	-
东财证券	1	-	-	-	-	-
东方证券	1	-	-	-	-	-
东吴证券	1	-	-	-	-	-
东兴证券	1	-	-	-	-	-
东亚前海	1	-	-	-	-	-
方正证券	1	-	-	-	-	-
高盛中国	1	-	-	-	-	-

证券						
广发证券	2	-	-	-	-	本期 报告 新增 1 个
国金证券	2	-	-	-	-	-
国盛证券	1	-	-	-	-	-
国泰君安	3	-	-	-	-	-
国投证券	1	-	-	-	-	-
国信证券	1	-	-	-	-	-
海通证券	1	-	-	-	-	-
红塔证券	1	-	-	-	-	-
华创证券	1	-	-	-	-	-
华泰证券	1	-	-	-	-	-
华西证券	1	-	-	-	-	-
民生证券	1	-	-	-	-	-
南京证券	1	-	-	-	-	-
平安证券	1	-	-	-	-	-
瑞银证券	2	-	-	-	-	-
山西证券	1	-	-	-	-	-
上海证券	1	-	-	-	-	-
申万宏源	1	-	-	-	-	-
世纪证券	0	-	-	-	-	本期 报告 退租 1 个
天风证券	2	-	-	-	-	-
万和证券	1	-	-	-	-	-
西部证券	1	-	-	-	-	-
湘财证券	0	-	-	-	-	本期 报告 退租 1 个
信达证券	2	-	-	-	-	-
兴业证券	2	-	-	-	-	-
粤开证券	1	-	-	-	-	-
招商证券	2	-	-	-	-	-
浙商证券	1	-	-	-	-	-
中国银河 证券	4	-	-	-	-	-
中金公司	2	-	-	-	-	-
中泰证券	2	-	-	-	-	-
中信建投 证券	2	-	-	-	-	-

中信证券	4	-	-	-	-	-
中银国际 证券	1	-	-	-	-	-
中原证券	1	-	-	-	-	-

注：本基金采用托管人结算模式，本基金管理人负责选择证券经纪商，租用其交易单元作为本基金的交易单元。证券经纪商的选择标准如下：

- （一）财务状况良好，最近一年无重大违规行为；
- （二）经营行为规范，内控制度健全，能满足各投资组合运作的保密性要求；
- （三）研究实力较强，能提供包括研究报告、路演服务、协助进行上市公司调研等研究服务；
- （四）具备各投资组合运作所需的高效、安全的通讯条件，有足够的交易和清算能力，满足各投资组合证券交易需要；
- （五）相关基金合同、资产管理合同以及法律法规规定的其他条件。

租用交易单元的使用流程为：首先根据证券经纪商选择标准形成《券商服务评价表》，然后根据评分高低进行本基金交易单元选择。

#### 10.7.2 基金租用证券公司交易单元进行其他证券投资的情况

无。

#### 10.8 其他重大事件

序号	公告事项	法定披露方式	法定披露日期
1	大成中国优势混合型证券投资基金（QDII）（C类份额）基金产品资料概要更新	中国证监会基金电子披露网站、规定报刊及本公司网站	2024年6月28日
2	大成中国优势混合型证券投资基金（QDII）（A类份额）基金产品资料概要更新	中国证监会基金电子披露网站、规定报刊及本公司网站	2024年6月28日
3	大成基金管理有限公司关于提请投资者及时更新已过期身份证件及其他身份基本信息的公告	中国证监会基金电子披露网站、规定报刊及本公司网站	2024年6月28日
4	大成基金管理有限公司关于旗下部分基金增加部分代销机构的公告	中国证监会基金电子披露网站、规定报刊及本公司网站	2024年6月13日
5	大成基金管理有限公司关于暂停海银基金销售有限公司办理相关销售业务的公告	中国证监会基金电子披露网站、规定报刊及本公司网站	2024年6月12日
6	大成基金管理有限公司关于旗下部分基金增加华泰证券股份有限公司为销售机构的公告	中国证监会基金电子披露网站、规定报刊及本公司网站	2024年5月30日

7	大成基金管理有限公司关于旗下部分基金增加招商银行股份有限公司为销售机构的公告	中国证监会基金电子披露网站、规定报刊及本公司网站	2024 年 5 月 27 日
8	大成中国优势混合型证券投资基金（QDII）2024 年第 1 季度报告	中国证监会基金电子披露网站、规定报刊及本公司网站	2024 年 4 月 19 日
9	大成基金管理有限公司提醒投资者谨防金融诈骗的公告	中国证监会基金电子披露网站、规定报刊及本公司网站	2024 年 4 月 2 日
10	大成中国优势混合型证券投资基金（QDII）2023 年年度报告	中国证监会基金电子披露网站、规定报刊及本公司网站	2024 年 3 月 29 日
11	大成基金管理有限公司关于旗下部分基金增加上海万得基金销售有限公司为销售机构的公告	中国证监会基金电子披露网站、规定报刊及本公司网站	2024 年 3 月 4 日
12	大成基金管理有限公司提醒投资者谨防金融诈骗的公告	中国证监会基金电子披露网站、规定报刊及本公司网站	2024 年 1 月 23 日
13	大成中国优势混合型证券投资基金（QDII）2023 年第 4 季度报告	中国证监会基金电子披露网站、规定报刊及本公司网站	2024 年 1 月 19 日
14	大成基金管理有限公司关于旗下部分基金 2024 年境外（地区）主要市场节假日暂停申购赎回安排的公告	中国证监会基金电子披露网站、规定报刊及本公司网站	2024 年 1 月 5 日

## § 11 影响投资者决策的其他重要信息

### 11.1 报告期内单一投资者持有基金份额比例达到或超过 20%的情况

无。

### 11.2 影响投资者决策的其他重要信息

无。

## § 12 备查文件目录

### 12.1 备查文件目录

- 1、中国证监会批准设立大成中国优势混合型证券投资基金（QDII）的文件；
- 2、《大成中国优势混合型证券投资基金（QDII）基金合同》；
- 3、《大成中国优势混合型证券投资基金（QDII）托管协议》；
- 4、大成基金管理有限公司批准文件、营业执照、公司章程；
- 5、本报告期内在规定报刊上披露的各种公告原稿。

## 12.2 存放地点

备查文件存放在本基金管理人和托管人的住所。

## 12.3 查阅方式

投资者可在营业时间免费查阅，或登录本基金管理人网站 <http://www.dcfund.com.cn> 进行查阅。

大成基金管理有限公司

2024 年 8 月 30 日