

中银证券优选行业龙头混合型证券投资基金
2024 年第 1 季度报告

2024 年 3 月 31 日

基金管理人：中银国际证券股份有限公司

基金托管人：招商银行股份有限公司

报告送出日期：2024 年 4 月 19 日

§1 重要提示

基金管理人的董事会及董事保证本报告所载资料不存在虚假记载、误导性陈述或重大遗漏，并对其内容的真实性、准确性和完整性承担个别及连带责任。

基金托管人招商银行股份有限公司根据本基金合同规定，于 2024 年 4 月 18 日复核了本报告中的财务指标、净值表现和投资组合报告等内容，保证复核内容不存在虚假记载、误导性陈述或者重大遗漏。

基金管理人承诺以诚实信用、勤勉尽责的原则管理和运用基金资产，但不保证基金一定盈利。

基金的过往业绩并不代表其未来表现。投资有风险，投资者在作出投资决策前应仔细阅读本基金的招募说明书。

本报告中财务资料未经审计。

本报告期自 2024 年 1 月 1 日起至 3 月 31 日止。

§2 基金产品概况

| | | |
|-----------------|--|-----------------|
| 基金简称 | 中银证券优选行业龙头混合 | |
| 基金主代码 | 009640 | |
| 基金运作方式 | 契约型开放式 | |
| 基金合同生效日 | 2020 年 9 月 1 日 | |
| 报告期末基金份额总额 | 136,715,669.92 份 | |
| 投资目标 | 本基金在严格控制风险的前提下，精选各个行业龙头公司，通过科学的组合管理，实现基金资产的长期稳定增值。 | |
| 投资策略 | 本基金通过大类资产配置策略、股票投资策略、债券投资策略、资产支持证券投资策略、股指期货投资策略及股票期权投资策略，以期获得长期稳定收益。 | |
| 业绩比较基准 | 沪深 300 指数收益率*80%+中债综合全价指数收益率*20% | |
| 风险收益特征 | 本基金为混合型证券投资基金，其预期收益及预期风险水平高于债券型基金和货币市场基金，但低于股票型基金。 | |
| 基金管理人 | 中银国际证券股份有限公司 | |
| 基金托管人 | 招商银行股份有限公司 | |
| 下属分级基金的基金简称 | 中银证券优选行业龙头混合 A | 中银证券优选行业龙头混合 C |
| 下属分级基金的交易代码 | 009640 | 009641 |
| 报告期末下属分级基金的份额总额 | 102,643,419.28 份 | 34,072,250.64 份 |

§3 主要财务指标和基金净值表现

3.1 主要财务指标

单位：人民币元

| 主要财务指标 | 报告期（2024 年 1 月 1 日-2024 年 3 月 31 日） | |
|-----------------|-------------------------------------|----------------|
| | 中银证券优选行业龙头混合 A | 中银证券优选行业龙头混合 C |
| 1. 本期已实现收益 | -9,193,620.10 | -2,521,861.99 |
| 2. 本期利润 | -6,071,635.88 | -1,613,915.83 |
| 3. 加权平均基金份额本期利润 | -0.0590 | -0.0523 |
| 4. 期末基金资产净值 | 46,963,762.73 | 15,311,854.41 |
| 5. 期末基金份额净值 | 0.4575 | 0.4494 |

注：1、本期已实现收益指基金本期利息收入、投资收益、其他收入（不含公允价值变动收益）扣除相关费用后的余额，本期利润为本期已实现收益加上本期公允价值变动收益；

2、所述基金业绩指标不包括持有人认购或交易基金的各项费用，计入费用后实际收益水平要低于所列数字。

3.2 基金净值表现

3.2.1 基金份额净值增长率及其与同期业绩比较基准收益率的比较

中银证券优选行业龙头混合 A

| 阶段 | 净值增长率① | 净值增长率标准差② | 业绩比较基准收益率③ | 业绩比较基准收益率标准差④ | ①-③ | ②-④ |
|------------|---------|-----------|------------|---------------|---------|-------|
| 过去三个月 | -11.42% | 1.70% | 2.80% | 0.82% | -14.22% | 0.88% |
| 过去六个月 | -24.23% | 1.44% | -2.81% | 0.73% | -21.42% | 0.71% |
| 过去一年 | -44.69% | 1.46% | -9.57% | 0.71% | -35.12% | 0.75% |
| 过去三年 | -58.09% | 1.76% | -23.38% | 0.85% | -34.71% | 0.91% |
| 自基金合同生效起至今 | -54.25% | 1.78% | -20.21% | 0.88% | -34.04% | 0.90% |

中银证券优选行业龙头混合 C

| 阶段 | 净值增长率① | 净值增长率标准差② | 业绩比较基准收益率③ | 业绩比较基准收益率标准差④ | ①-③ | ②-④ |
|-------|---------|-----------|------------|---------------|---------|-------|
| 过去三个月 | -11.52% | 1.70% | 2.80% | 0.82% | -14.32% | 0.88% |
| 过去六个月 | -24.41% | 1.44% | -2.81% | 0.73% | -21.60% | 0.71% |

| | | | | | | |
|------------|---------|-------|---------|-------|---------|-------|
| 过去一年 | -44.96% | 1.46% | -9.57% | 0.71% | -35.39% | 0.75% |
| 过去三年 | -58.71% | 1.76% | -23.38% | 0.85% | -35.33% | 0.91% |
| 自基金合同生效起至今 | -55.06% | 1.78% | -20.21% | 0.88% | -34.85% | 0.90% |

注：业绩比较基准=沪深 300 指数收益率*80%+中债综合全价指数收益率*20%。

3.2.2 自基金合同生效以来基金累计净值增长率变动及其与同期业绩比较基准收益率变动的比较

中银证券优选行业龙头混合A累计净值增长率与同期业绩比较基准收益率的历史走势对比图

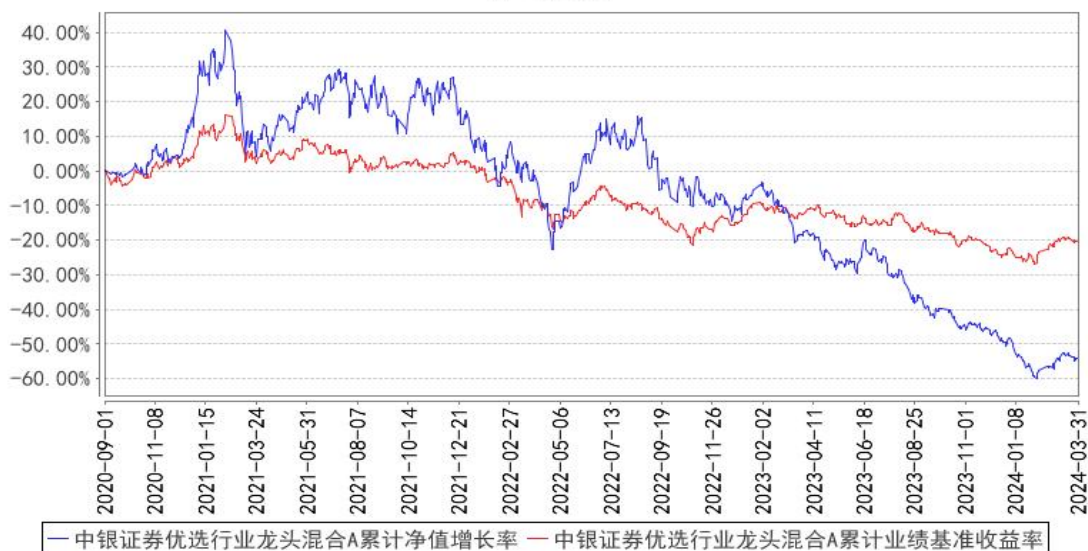

中银证券优选行业龙头混合C累计净值增长率与同期业绩比较基准收益率的历史走势对比图

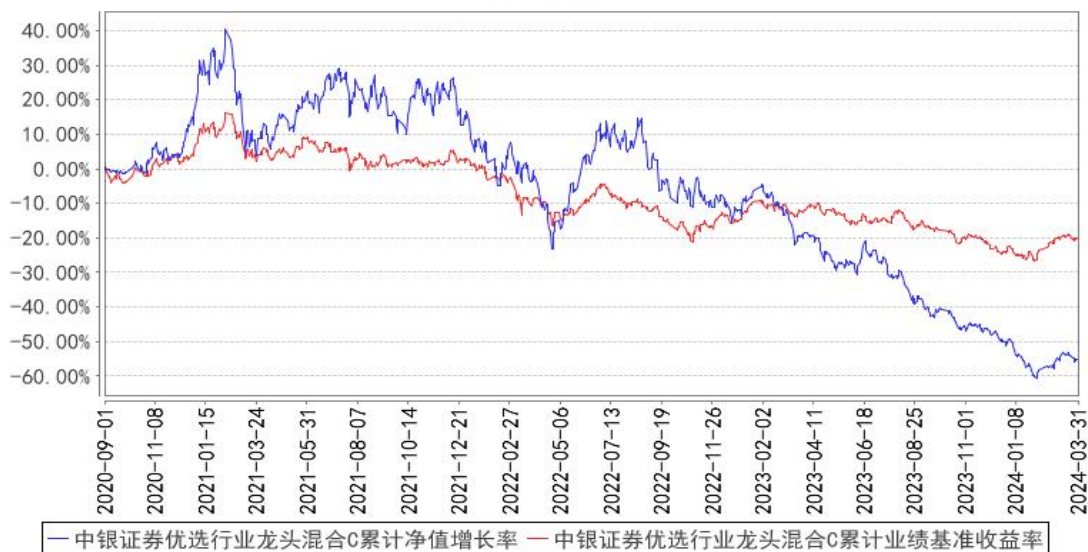

注：本基金合同于 2020 年 9 月 1 日生效。

3.3 其他指标

注：无。

§4 管理人报告

4.1 基金经理（或基金经理小组）简介

| 姓名 | 职务 | 任本基金的基金经理期限 | | 证券从业年限 | 说明 |
|-----|----------|------------------|------|--------|---|
| | | 任职日期 | 离任日期 | | |
| 宋方云 | 本基金的基金经理 | 2023 年 11 月 16 日 | - | 9 年 | 宋方云，硕士研究生，中国国籍，已取得证券、基金从业资格。2006 年 3 月至 2012 年 9 月任职于华为技术有限公司，担任产品经理；2012 年 10 月至 2014 年 4 月任职于深圳市福斯康姆智能科技有限公司，担任研发总监；2014 年 5 月至 2016 年 1 月任职于中银国际证券股份有限公司，担任分析师；2016 年 2 月至 2018 年 6 月任职于融通基金管理有限公司，担任研究员；2018 年 7 月加入中银国际证券股份有限公司，现任中银证券均衡成长混合型证券投资基金、中银证券专精特新股票型证券投资基金、中银证券优选行业龙头混合型证券投资基金基金经理。 |

注：1、上述任职日期为根据公司确定的聘用日期，离任日期为根据公司确定的解聘日期；首任基金经理的任职日期为基金合同生效日期；

2、证券从业的涵义遵从《证券投资基金经营机构董事、监事、高级管理人员及从业人员监督管理办法》的相关规定。

4.1.1 期末兼任私募资产管理计划投资经理的基金经理同时管理的产品情况

注：无

4.2 管理人对报告期内本基金运作遵规守信情况的说明

本报告期内，本基金管理人严格遵守《证券投资基金法》等有关法律法规及基金合同、招募说明书等有关基金法律文件的规定，本着诚实信用、勤勉尽责的原则管理和运用基金资产，在控制风险的前提下，为基金份额持有人谋求最大利益，不存在违法违规或未履行基金合同承诺的情形。

4.3 公平交易专项说明

4.3.1 公平交易制度的执行情况

为了保证公司管理的不同投资组合得到公平对待，保护投资者合法权益，本基金管理人根据《证券投资基金法》、《证券投资基金管理公司管理办法》、《证券投资基金管理公司公平交易制度指导意见》等法律法规，建立了《资产管理业务公平交易管理办法》、《资产管理业务异常交易监控与报告管理办法》等公平交易相关制度体系。公司旗下投资组合严格按照制度的规定，参与股票、债券的一级市场申购、二级市场交易等投资管理活动，主要包括授权、研究分析、投资决策、交易执行、业绩评估等投资管理活动相关环节。研究团队负责提供投资研究支持，投资团队负责投资决策，交易室负责实施交易并实时监控，投资监督团队负责事前监督、事中检查和事后稽核，对交易情况进行合理性分析。通过多部门的协作互控，保证了公平交易的可操作、可稽核和可持续。

公司一直严格遵循公平交易相关规章制度，执行严格的公平交易行为。在严格方针指导下，报告期内，未出现任何异常关联交易以及与禁止交易对手间的交易行为。

报告期内，公司对连续四个季度期间内、不同时间窗口下（如：1 日内、3 日内、5 日内）公司管理的不同投资组合同向交易开展交易价差分析。分析结果表明，本报告期内公司对各投资组合公平对待，不存在利益输送的行为。

4.3.2 异常交易行为的专项说明

本报告期内，公司旗下所有投资组合参与的交易所公开竞价交易中，未发生同日反向交易成交较少的单边交易量超过该证券当日总成交量 5% 的情况。

本报告期内，未发现本基金有可能导致不公平交易和利益输送的异常交易。

4.4 报告期内基金的投资策略和运作分析

在市场经历流动性风险后，本基金一季度内投资策略有一定的调整，重点主要聚焦在业绩和权重股、行业有贝塔机会的方向，仓位配置在半导体设备、新能源、高端制造、有色等领域，降低了军工、电子和医药的持仓比例。第一季度国内经济数据符合预期，其中 PMI 超预期，货币仍处在宽松状态，但是地产销售和消费依旧疲软，部分产业还在出清库存阶段，国内整体仍然处在一个通缩状态；美国经济依然表现强势，就业数据超预期，降息预期延后；全球地缘政治冲突加剧，叠加供给收缩，商品价格出现大幅上涨，进一步加大了海外市场的通胀压力。一季度在经历流动风险后，外部维稳资金介入，北向资金也止住了长期流出趋势开始布局 A 股优势资产，同期风险偏好资金开始主题投资轮动，政策边际效应明显，市场情绪回暖，确立了市场底部区域。

展望 2024 年后期，国内经济还处在结构调整中，财政支出和稳定地产周期将成为重要的着力点，同时中美科技战持续，自主科技创新将成为高质量发展的关键环节。从库存周期来看，国内

外同步进入库存底部阶段，内外经济有较强的复苏共振预期，外汇稳定在一个合理的区间，国内新能源的库存周期也将迎来拐点。在科技创新快速推进和经济复苏的预期下，市场风险偏好将会得到修复。未来几年科技产业趋势不变，全球人工智能新技术快速发展，需求应用进入快速增长阶段，同时国内半导体领域自主化逐步渗透，本基金将会继续聚焦新兴战略成长行业，同时关注周期底部行业和强政策方向。

4.5 报告期内基金的业绩表现

截至本报告期末中银证券优选行业龙头混合 A 基金份额净值为 0.4575 元，本报告期基金份额净值增长率为-11.42%；同期业绩比较基准收益率为 2.80%。截至本报告期末中银证券优选行业龙头混合 C 基金份额净值为 0.4494 元，本报告期基金份额净值增长率为-11.52%；同期业绩比较基准收益率为 2.80%。

4.6 报告期内基金持有人数或基金资产净值预警说明

本基金本报告期内不存在连续二十个工作日基金持有人数低于 200 人或基金资产净值低于 5000 万元的情形。

§5 投资组合报告

5.1 报告期末基金资产组合情况

| 序号 | 项目 | 金额（元） | 占基金总资产的比例（%） |
|----|-------------------|---------------|--------------|
| 1 | 权益投资 | 55,781,794.07 | 88.81 |
| | 其中：股票 | 55,781,794.07 | 88.81 |
| 2 | 基金投资 | - | - |
| 3 | 固定收益投资 | - | - |
| | 其中：债券 | - | - |
| | 资产支持证券 | - | - |
| 4 | 贵金属投资 | - | - |
| 5 | 金融衍生品投资 | - | - |
| 6 | 买入返售金融资产 | - | - |
| | 其中：买断式回购的买入返售金融资产 | - | - |
| 7 | 银行存款和结算备付金合计 | 6,627,500.88 | 10.55 |
| 8 | 其他资产 | 401,355.15 | 0.64 |
| 9 | 合计 | 62,810,650.10 | 100.00 |

5.2 报告期末按行业分类的股票投资组合

5.2.1 报告期末按行业分类的境内股票投资组合

| 代码 | 行业类别 | 公允价值（元） | 占基金资产净值比例（%） |
|----|------------------|---------------|--------------|
| A | 农、林、牧、渔业 | - | - |
| B | 采矿业 | 2,736,612.00 | 4.39 |
| C | 制造业 | 43,778,986.07 | 70.30 |
| D | 电力、热力、燃气及水生产和供应业 | - | - |
| E | 建筑业 | - | - |
| F | 批发和零售业 | - | - |
| G | 交通运输、仓储和邮政业 | - | - |
| H | 住宿和餐饮业 | - | - |
| I | 信息传输、软件和信息技术服务业 | 4,588,783.00 | 7.37 |
| J | 金融业 | - | - |
| K | 房地产业 | - | - |
| L | 租赁和商务服务业 | - | - |
| M | 科学研究和技术服务业 | 4,117,869.00 | 6.61 |
| N | 水利、环境和公共设施管理业 | - | - |
| O | 居民服务、修理和其他服务业 | - | - |
| P | 教育 | 559,544.00 | 0.90 |
| Q | 卫生和社会工作 | - | - |
| R | 文化、体育和娱乐业 | - | - |
| S | 综合 | - | - |
| | 合计 | 55,781,794.07 | 89.57 |

5.2.2 报告期末按行业分类的港股通投资股票投资组合

注：本基金投资范围未包括港股通投资股票，无相关投资。

5.3 期末按公允价值占基金资产净值比例大小排序的股票投资明细

5.3.1 报告期末按公允价值占基金资产净值比例大小排序的前十名股票投资明细

| 序号 | 股票代码 | 股票名称 | 数量（股） | 公允价值（元） | 占基金资产净值比例（%） |
|----|--------|------|---------|--------------|--------------|
| 1 | 300274 | 阳光电源 | 53,000 | 5,501,400.00 | 8.83 |
| 2 | 300750 | 宁德时代 | 23,620 | 4,491,579.20 | 7.21 |
| 3 | 688012 | 中微公司 | 28,140 | 4,201,302.00 | 6.75 |
| 4 | 600150 | 中国船舶 | 108,000 | 3,996,000.00 | 6.42 |
| 5 | 301030 | 仕净科技 | 58,400 | 3,259,888.00 | 5.23 |
| 6 | 002371 | 北方华创 | 9,500 | 2,903,200.00 | 4.66 |
| 7 | 300442 | 润泽科技 | 90,600 | 2,809,506.00 | 4.51 |
| 8 | 000807 | 云铝股份 | 194,800 | 2,688,240.00 | 4.32 |
| 9 | 605117 | 德业股份 | 29,700 | 2,673,594.00 | 4.29 |
| 10 | 300492 | 华图山鼎 | 23,400 | 2,237,040.00 | 3.59 |

5.4 报告期末按债券品种分类的债券投资组合

注：本基金本报告期末未持有债券。

5.5 报告期末按公允价值占基金资产净值比例大小排序的前五名债券投资明细

注：本基金本报告期末未持有债券。

5.6 报告期末按公允价值占基金资产净值比例大小排序的前十名资产支持证券投资 明细

注：本基金本报告期末未持有资产支持证券。

5.7 报告期末按公允价值占基金资产净值比例大小排序的前五名贵金属投资明细

注：本基金本报告期末未持有贵金属。

5.8 报告期末按公允价值占基金资产净值比例大小排序的前五名权证投资明细

注：本基金本报告期末未持有权证。

5.9 报告期末本基金投资的股指期货交易情况说明

5.9.1 报告期末本基金投资的股指期货持仓和损益明细

注：本基金本报告期末未投资股指期货。

5.9.2 本基金投资股指期货的投资政策

本基金将根据风险管理的原则，以套期保值为目的，在风险可控的前提下，本着谨慎原则，参与股指期货的投资，以管理投资组合的系统性风险，改善组合的风险收益特性。

5.10 报告期末本基金投资的国债期货交易情况说明

5.10.1 本期国债期货投资政策

本基金投资范围未包括国债期货，无相关投资政策。

5.10.2 报告期末本基金投资的国债期货持仓和损益明细

注：本基金投资范围未包括国债期货，无相关投资。

5.10.3 本期国债期货投资评价

本基金投资范围未包括国债期货，无相关投资评价。

5.11 投资组合报告附注

5.11.1 本基金投资的前十名证券的发行主体本期是否出现被监管部门立案调查，或在报告编制日前一年内受到公开谴责、处罚的情形

报告期内基金投资的前十名证券的发行主体未有被监管部门立案调查，不存在报告编制日前一年内受到公开谴责、处罚的情形。

5.11.2 基金投资的前十名股票是否超出基金合同规定的备选股票库

本基金本报告期末投资的前十名股票中，不存在投资于超出基金合同规定备选股票库之外的股票。

5.11.3 其他资产构成

| 序号 | 名称 | 金额（元） |
|----|---------|------------|
| 1 | 存出保证金 | 33,916.20 |
| 2 | 应收证券清算款 | 344,687.84 |
| 3 | 应收股利 | - |
| 4 | 应收利息 | - |
| 5 | 应收申购款 | 22,751.11 |
| 6 | 其他应收款 | - |
| 7 | 其他 | - |
| 8 | 合计 | 401,355.15 |

5.11.4 报告期末持有的处于转股期的可转换债券明细

注：本基金本报告期末未持有处于转股期的可转换债券。

5.11.5 报告期末前十名股票中存在流通受限情况的说明

注：本基金本报告期末前十名股票中不存在流通受限的股票。

5.11.6 投资组合报告附注的其他文字描述部分

由于四舍五入的原因，分项之和与合计项之间可能存在尾差。

§6 开放式基金份额变动

单位：份

| 项目 | 中银证券优选行业龙头混合 A | 中银证券优选行业龙头混合 C |
|---------------------------|----------------|----------------|
| 报告期期初基金份额总额 | 103,195,013.00 | 28,264,524.95 |
| 报告期期间基金总申购份额 | 5,410,726.24 | 11,834,213.09 |
| 减：报告期期间基金总赎回份额 | 5,962,319.96 | 6,026,487.40 |
| 报告期期间基金拆分变动份额（份额减少以“-”填列） | - | - |
| 报告期期末基金份额总额 | 102,643,419.28 | 34,072,250.64 |

注：总申购份额含红利再投、转换入份额，总赎回份额含转换出份额。

§7 基金管理人运用固有资金投资本基金情况

7.1 基金管理人持有本基金份额变动情况

注：本基金本报告期内基金管理人未持有本基金。

7.2 基金管理人运用固有资金投资本基金交易明细

注：本基金本报告期内基金管理人未运用固有资金投资本基金。

§8 影响投资者决策的其他重要信息

8.1 报告期内单一投资者持有基金份额比例达到或超过 20%的情况

注：本基金本报告期内单一投资者持有基金份额比例未有达到或超过 20%的情况。

8.2 影响投资者决策的其他重要信息

无

§9 备查文件目录

9.1 备查文件目录

- 1、中国证监会准予本基金募集注册的文件
- 2、基金合同
- 3、托管协议
- 4、法律意见书
- 5、基金管理人业务资格批件和营业执照
- 6、基金托管人业务资格批件和营业执照
- 7、中国证监会要求的其他文件

9.2 存放地点

除第 6 项在基金托管人处外，其余文件均在基金管理人的住所。

9.3 查阅方式

投资者可在营业时间免费查阅，也可按工本费购买复印件。

中银国际证券股份有限公司

2024 年 4 月 19 日