

海通海升六个月持有期债券型集合资产管理计划  
2024 年第 3 季度报告

2024 年 9 月 30 日

基金管理人：上海海通证券资产管理有限公司

基金托管人：中国农业银行股份有限公司

报告送出日期：2024 年 10 月 25 日

## § 1 重要提示

集合计划管理人的董事会及董事保证本报告所载资料不存在虚假记载、误导性陈述或重大遗漏，并对其内容的真实性、准确性和完整性承担个别及连带责任。

集合计划托管人中国农业银行股份有限公司根据本集合计划合同规定，于 2024 年 10 月 23 日复核了本报告中的财务指标、净值表现和投资组合报告等内容，保证复核内容不存在虚假记载、误导性陈述或者重大遗漏。

集合计划管理人承诺以诚实信用、勤勉尽责的原则管理和运用集合计划资产，但不保证集合计划一定盈利。

集合计划的过往业绩并不代表其未来表现。投资有风险，投资者在作出投资决策前应仔细阅读本集合计划的招募说明书及其更新。

本报告中财务资料未经审计。

本报告期为 2024 年 7 月 1 日起至 2024 年 9 月 30 日止。

## §2 基金产品概况

|             |   |             |
|-------------|---|-------------|
| 基金简称        | 海通海升六个月持有   |             |
| 基金主代码       | 850003  |             |
| 基金运作方式      | 契约型开放式  |             |
| 基金合同生效日     | 2021 年 1 月 14 日   |             |
| 报告期末基金份额总额  | 770,225,687.60 份  |             |
| 投资目标        | 在控制和分散投资组合风险的前提下，实现集合计划资产长期稳定增值。  |             |
| 投资策略        | 管理人在控制和分散投资组合风险的前提下，实现集合计划资产长期稳定增值。本集合计划主要投资策略包括：（1）信用债券投资策略；（2）可转债投资策略。其他策略包括：（1）久期管理策略；（2）类属配置策略；（3）期限结构配置策略；（4）资产支持证券投资策略；（5）国债期货投资策略。 |             |
| 业绩比较基准      | 中债综合财富（总值）指数收益率×90%+1 年期定期存款利率（税后）×10%  |             |
| 风险收益特征      | 本集合计划属于债券型集合资产管理计划，预期风险和收益水平低于股票型集合资产管理计划、股票型基金、混合型集合资产管理计划和混合型基金、高于货币型集合资产管理计划和货币市场基金。   |             |
| 基金管理人       | 上海海通证券资产管理有限公司  |             |
| 基金托管人       | 中国农业银行股份有限公司  |             |
| 下属分级基金的基金简称 | 海通海升六个月持有 A   | 海通海升六个月持有 C |

|                 |                  |                 |
|-----------------|------------------|-----------------|
| 下属分级基金的交易代码     | 850003           | 855001          |
| 报告期末下属分级基金的份额总额 | 700,415,850.74 份 | 69,809,836.86 份 |

### § 3 主要财务指标和基金净值表现

#### 3.1 主要财务指标

单位：人民币元

| 主要财务指标          | 报告期（2024 年 7 月 1 日-2024 年 9 月 30 日） |               |
|-----------------|-------------------------------------|---------------|
|                 | 海通海升六个月持有 A                         | 海通海升六个月持有 C   |
| 1. 本期已实现收益      | -907,027.01                         | -160,534.53   |
| 2. 本期利润         | -1,557,105.59                       | -323,663.68   |
| 3. 加权平均基金份额本期利润 | -0.0023                             | -0.0042       |
| 4. 期末基金资产净值     | 852,393,003.83                      | 84,031,970.62 |
| 5. 期末基金份额净值     | 1.2170                              | 1.2037        |

注：（1）所述集合计划业绩指标不包括持有人认购或交易集合计划的各项费用，计入费用后实际收益水平要低于所列数字。

（2）本期已实现收益指集合计划本期利息收入、投资收益、其他收入（不含公允价值变动收益）扣除相关费用和信用减值损失后的余额，本期利润为本期已实现收益加上本期公允价值变动收益。

#### 3.2 基金净值表现

##### 3.2.1 基金份额净值增长率及其与同期业绩比较基准收益率的比较

海通海升六个月持有 A

| 阶段         | 净值增长率① | 净值增长率标准差② | 业绩比较基准收益率③ | 业绩比较基准收益率标准差④ | ①-③    | ②-④    |
|------------|--------|-----------|------------|---------------|--------|--------|
| 过去三个月      | -0.21% | 0.07%     | 0.84%      | 0.09%         | -1.05% | -0.02% |
| 过去六个月      | 0.80%  | 0.06%     | 2.46%      | 0.08%         | -1.66% | -0.02% |
| 过去一年       | 2.26%  | 0.06%     | 5.69%      | 0.07%         | -3.43% | -0.01% |
| 过去三年       | 7.76%  | 0.07%     | 13.65%     | 0.05%         | -5.89% | 0.02%  |
| 自基金合同生效起至今 | 9.75%  | 0.07%     | 17.29%     | 0.05%         | -7.54% | 0.02%  |

海通海升六个月持有 C

| 阶段 | 净值增长率① | 净值增长率标准差② | 业绩比较基准收益率③ | 业绩比较基准收益率标准差④ | ①-③ | ②-④ |
|----|--------|-----------|------------|---------------|-----|-----|
|----|--------|-----------|------------|---------------|-----|-----|

|                |        | 准差②   | 收益率③   | 收益率标准差<br>④ |        |        |
|----------------|--------|-------|--------|-------------|--------|--------|
| 过去三个月          | -0.29% | 0.07% | 0.84%  | 0.09%       | -1.13% | -0.02% |
| 过去六个月          | 0.64%  | 0.06% | 2.46%  | 0.08%       | -1.82% | -0.02% |
| 过去一年           | 1.95%  | 0.06% | 5.69%  | 0.07%       | -3.74% | -0.01% |
| 过去三年           | 6.79%  | 0.07% | 13.65% | 0.05%       | -6.86% | 0.02%  |
| 自基金合同<br>生效起至今 | 8.55%  | 0.07% | 17.29% | 0.05%       | -8.74% | 0.02%  |

### 3.2.2 自基金合同生效以来基金累计净值增长率变动及其与同期业绩比较基准收益率变动的比较

海通海升六个月持有A累计净值增长率与同期业绩比较基准收益率的历史走势对比图

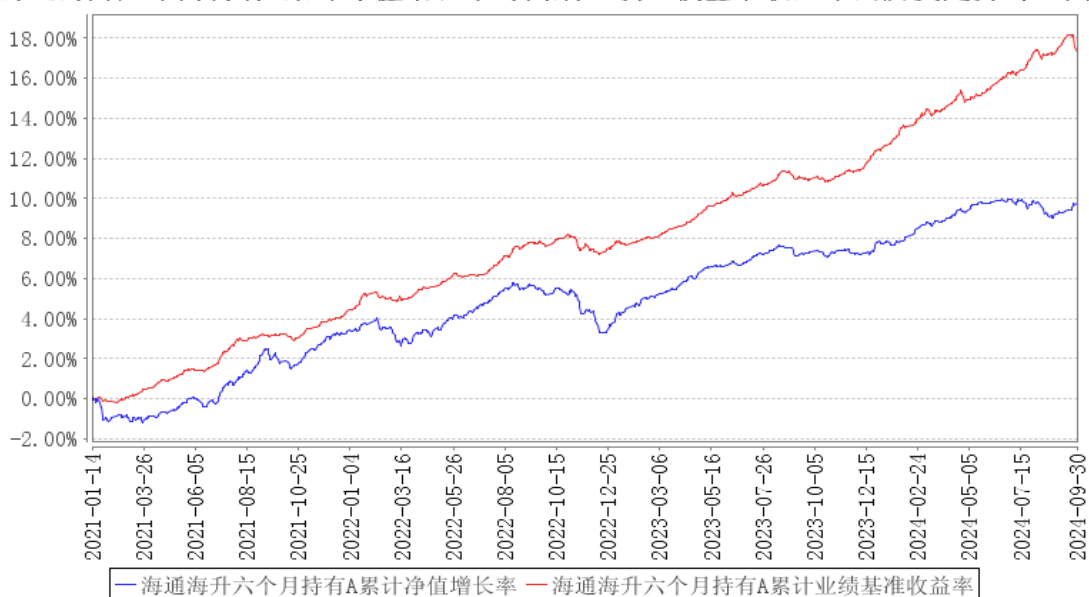

海通海升六个月持有C累计净值增长率与同期业绩比较基准收益率的历史走势对比图

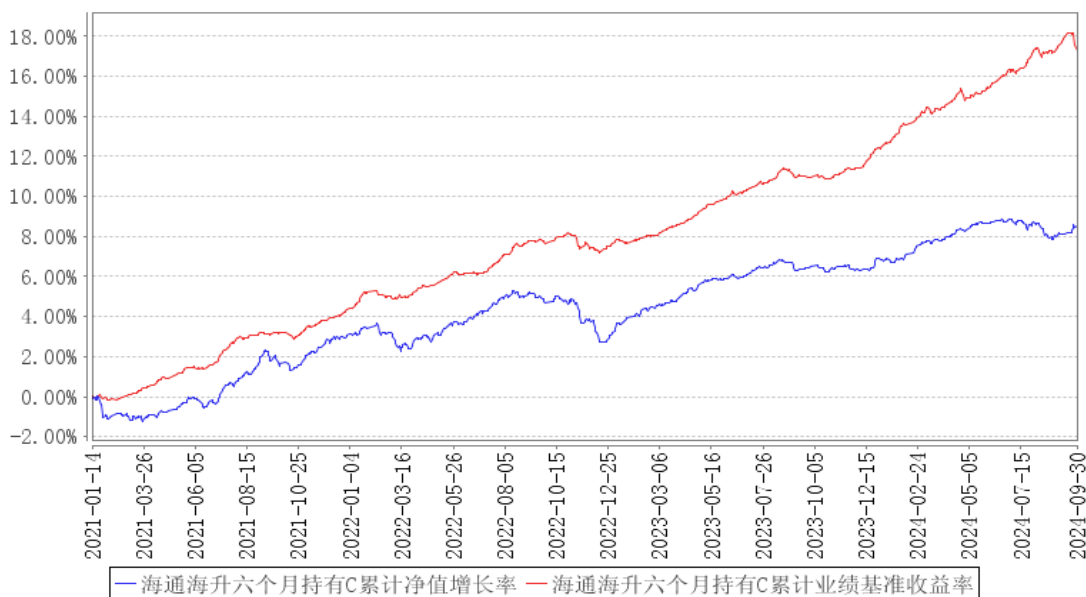

## §4 管理人报告

### 4.1 基金经理（或基金经理小组）简介

| 姓名  | 职务   | 任本基金的基金经理期限 |      | 证券从业年限 | 说明  |
|-----|------|-------------|------|--------|---|
|     |      | 任职日期        | 离任日期 |        |   |
| 邱博文 | 投资经理 | 2021年6月24日  | -    | 10年    | 邱博文先生，CFA，美国宾夕法尼亚大学硕士。曾任国开证券固定收益部投资经理，2018年6月加入海通资管。现任上海海通证券资产管理有限公司公募固收部基金经理。                    |
| 肖彦  | 投资经理 | 2022年12月29日 | -    | 9年     | 肖彦女士，北京大学管理学硕士，9年证券从业经验，曾就职于花旗环球金融亚洲有限公司，2017年加入上海海通证券资产管理有限公司，曾任固定收益部研究员、固定收益三部投资经理，现任公募固收部基金经理。 |

### 4.2 管理人对报告期内本基金运作合规守信情况的说明

本报告期内，本管理人认真遵循《中华人民共和国证券投资基金法》及其他有关法律法规以及集合计划合同、招募说明书的规定，本着诚实信用、勤勉尽责的原则管理和运用集合计划资产，在控制风险的基础上，为计划份额持有人谋求最大利益，没有发生损害计划份额持有人利益的行为。

### 4.3 公平交易专项说明

### 4.3.1 公平交易制度的执行情况

本报告期内，本管理人严格遵守《证券投资基金管理公司公平交易制度指导意见》等相关规定，通过各项内部风险控制制度和流程，对各环节的投资风险和管理风险进行有效控制，严格控制不同投资组合之间的同日反向交易，严格禁止可能导致不公平交易和利益输送的同日反向交易，确保公平对待所管理的所有投资组合，切实防范利益输送行为。

### 4.3.2 异常交易行为的专项说明

本报告期内，未发现本集合计划进行可能导致不公平交易和利益输送的异常交易。

## 4.4 报告期内基金的投资策略和运作分析

回顾 2024 年 3 季度宏观经济走势，受地方财政和房地产市场的影响，工业数据保持回落态势，制造业 PMI 指数仍在 50 以下运行，进出口数据仍是经济增长亮点。利率债在 7 月至 8 月中旬呈现震荡下行，经济基本面和央行指导成为多空主要因素。在 8 月中旬至 9 月底恢复较为流畅的下行行情。信用债因理财配置需求较为强劲，收益率下行较多，信用利差压缩较为明显。对经济的悲观预期在 9 月 24 日的会议后得到了初步扭转，央行、国家金融监管总局和证监会颁布了降息、降准和支持股票市场发展等一系列政策。9 月 26 日的政治局会议又再次审视了当前经济形势，部署了后续经济工作。

2024 年第三季度债券市场波动较大，季度内央行两次下调公开市场操作利率，市场对于宽信用政策的担忧压制了宽货币的利好因素，利率债曲线走陡，长端利率债基本持平于季度初位置，而信用债估值整体上扬，信用利差在前期压缩到低位之后反弹，并在赎回负反馈下出现一定程度分化与部分品种的超跌。具体节奏上，7 月在降息前利率走势震荡，央行对于长端利率风险的提示压制情绪，降息后做多情绪点燃，10 年国债从 2.25% 下行到 2.09% 的位置，此后在监管提示长端利率风险并展开相关措施后，长端利率情绪收敛。9 月在经济数据偏弱运行与存量房贷利率下调传言下，长端利率再度下行直至月底一揽子增量政策出台，市场在宽信用担忧下情绪快速走弱，10 年国债从低点上行近 20bp。展望四季度，债券市场预计波动将加大，波动中也酝酿机会。组合计划在四季度积极把握信用债的配置机会布局，并通过利率的交易力争增厚收益。

对于未来一段时间的经济和资本市场的判断，政策将是我们非常关注的影响因素。当前政策属于组合拳，政策方向可能会和以往周期有所不同，这将如何影响经济增长、通胀、利率和企业盈利仍需要耐心等待具体细则。同时，政策的力度和节奏也是我们关注的，当经济作为时间的函数时，也会出现趋势性压倒周期性的阶段性特征，不同时点出台的政策对经济的影响程度也会有所差异。对此我们将保持密切跟踪，综合考虑政策预期和基本面实际情况，对组合的久期、期限

结构、持券品种、可转债等方面进行动态调节。

#### 4.5 报告期内基金的业绩表现

截至本报告期末，本计划 A 份额净值为 1.2170，C 份额净值为 1.2037。本报告期内，集合计划上述两类份额净值增长率为-0.21%和-0.29%。业绩比较基准收益率为 0.84%。

#### 4.6 报告期内基金持有人数或基金资产净值预警说明

本集合计划本报告期无需要说明的情形。

## §5 投资组合报告

### 5.1 报告期末基金资产组合情况

| 序号 | 项目                | 金额（元）            | 占基金总资产的比例（%） |
|----|-------------------|------------------|--------------|
| 1  | 权益投资              | -                | -            |
|    | 其中：股票             | -                | -            |
| 2  | 基金投资              | -                | -            |
| 3  | 固定收益投资            | 1,033,204,139.91 | 96.93        |
|    | 其中：债券             | 1,033,204,139.91 | 96.93        |
|    | 资产支持证券            | -                | -            |
| 4  | 贵金属投资             | -                | -            |
| 5  | 金融衍生品投资           | -                | -            |
| 6  | 买入返售金融资产          | -                | -            |
|    | 其中：买断式回购的买入返售金融资产 | -                | -            |
| 7  | 银行存款和结算备付金合计      | 10,748,567.23    | 1.01         |
| 8  | 其他资产              | 21,967,733.80    | 2.06         |
| 9  | 合计                | 1,065,920,440.94 | 100.00       |

### 5.2 报告期末按行业分类的股票投资组合

#### 5.2.1 报告期末按行业分类的境内股票投资组合

注：本集合计划本报告期末未持有股票。

#### 5.2.2 报告期末按行业分类的港股通投资股票投资组合

注：本集合计划本报告期末未持有港股通股票。

### 5.3 期末按公允价值占基金资产净值比例大小排序的股票投资明细

#### 5.3.1 报告期末按公允价值占基金资产净值比例大小排序的前十名股票投资明细

注：本集合计划本报告期末未持有股票。

#### 5.4 报告期末按债券品种分类的债券投资组合

| 序号 | 债券品种      | 公允价值（元）          | 占基金资产净值比例（%） |
|----|-----------|------------------|--------------|
| 1  | 国家债券      | 77,476,463.83    | 8.27         |
| 2  | 央行票据      | -                | -            |
| 3  | 金融债券      | 30,550,495.89    | 3.26         |
|    | 其中：政策性金融债 | 30,550,495.89    | 3.26         |
| 4  | 企业债券      | 141,797,032.74   | 15.14        |
| 5  | 企业短期融资券   | 80,733,317.81    | 8.62         |
| 6  | 中期票据      | 335,342,372.82   | 35.81        |
| 7  | 可转债（可交换债） | 76,530,252.69    | 8.17         |
| 8  | 同业存单      | 88,472,993.15    | 9.45         |
| 9  | 其他        | 202,301,210.98   | 21.60        |
| 10 | 合计        | 1,033,204,139.91 | 110.33       |

#### 5.5 报告期末按公允价值占基金资产净值比例大小排序的前五名债券投资明细

| 序号 | 债券代码      | 债券名称           | 数量（张）   | 公允价值（元）       | 占基金资产净值比例（%） |
|----|-----------|----------------|---------|---------------|--------------|
| 1  | 112414196 | 24 江苏银行 CD196  | 500,000 | 49,109,671.23 | 5.24         |
| 2  | 220202    | 22 国开 02       | 300,000 | 30,550,495.89 | 3.26         |
| 3  | 012480812 | 24 抚州投资 SCP001 | 300,000 | 30,413,786.30 | 3.25         |
| 4  | 242400011 | 24 广发银行永续债 01  | 300,000 | 29,978,367.12 | 3.20         |
| 5  | 2128045   | 21 中国银行永续债 02  | 200,000 | 21,154,644.81 | 2.26         |

#### 5.6 报告期末按公允价值占基金资产净值比例大小排序的前十名资产支持证券投资 明细

注：本集合计划本报告期末未持有资产支持证券。

#### 5.7 报告期末按公允价值占基金资产净值比例大小排序的前五名贵金属投资明细

注：本集合计划本报告期末未持有贵金属。

#### 5.8 报告期末按公允价值占基金资产净值比例大小排序的前五名权证投资明细

注：本集合计划本报告期末未持有权证。

#### 5.9 报告期末本基金投资的国债期货交易情况说明

##### 5.9.1 本期国债期货投资政策

无。



### 5.9.2 报告期末本基金投资的国债期货持仓和损益明细

注：本集合计划本报告期末未持有国债期货。

### 5.9.3 本期国债期货投资评价

无。

## 5.10 投资组合报告附注

### 5.10.1 本基金投资的前十名证券的发行主体本期是否出现被监管部门立案调查，或在报告编制日前一年内受到公开谴责、处罚的情形

本集合计划投资的前十名证券的发行主体中，江苏银行股份有限公司在报告编制日前一年内曾受到金融监管总局、外汇管理局、工商局的处罚；国家开发银行在报告编制日前一年内曾受到金融监管总局、央行的处罚；广发银行股份有限公司在报告编制日前一年内曾受到证监会、央行、外汇管理局、税务局、金融监管总局、工商局、安监局的处罚；中国银行股份有限公司在报告编制日前一年内曾受到证监会、央行、外汇管理局、税务局、金融监管总局、工商局的处罚。

本集合计划对上述主体发行的相关证券的投资决策程序符合相关法律法规及产品合同的要求。

### 5.10.2 基金投资的前十名股票是否超出基金合同规定的备选股票库

报告期内，本集合计划投资的前十名股票中，没有投资于超出集合计划合同规定备选股票库之外的情况。

### 5.10.3 其他资产构成

| 序号 | 名称      | 金额（元）         |
|----|---------|---------------|
| 1  | 存出保证金   | 54,443.64     |
| 2  | 应收证券清算款 | 21,846,538.48 |
| 3  | 应收股利    | -             |
| 4  | 应收利息    | -             |
| 5  | 应收申购款   | 66,751.68     |
| 6  | 其他应收款   | -             |
| 7  | 其他      | -             |
| 8  | 合计      | 21,967,733.80 |

### 5.10.4 报告期末持有的处于转股期的可转换债券明细

| 序号 | 债券代码   | 债券名称 | 公允价值（元）      | 占基金资产净值比例（%） |
|----|--------|------|--------------|--------------|
| 1  | 113061 | 拓普转债 | 8,942,348.36 | 0.95         |
| 2  | 113049 | 长汽转债 | 4,747,367.61 | 0.51         |
| 3  | 127089 | 晶澳转债 | 4,455,109.59 | 0.48         |
| 4  | 110075 | 南航转债 | 4,273,980.13 | 0.46         |

|    |        |          |              |      |
|----|--------|----------|--------------|------|
| 5  | 110067 | 华安转债     | 3,651,727.40 | 0.39 |
| 6  | 113641 | 华友转债     | 3,540,420.00 | 0.38 |
| 7  | 123107 | 温氏转债     | 3,516,806.54 | 0.38 |
| 8  | 110073 | 国投转债     | 3,466,776.07 | 0.37 |
| 9  | 113616 | 韦尔转债     | 2,844,653.86 | 0.30 |
| 10 | 110055 | 伊力转债     | 2,610,517.81 | 0.28 |
| 11 | 110062 | 烽火转债     | 2,600,477.67 | 0.28 |
| 12 | 113043 | 财通转债     | 2,580,120.82 | 0.28 |
| 13 | 127064 | 杭氧转债     | 2,534,680.51 | 0.27 |
| 14 | 127056 | 中特转债     | 2,368,574.42 | 0.25 |
| 15 | 113062 | 常银转债     | 2,362,013.70 | 0.25 |
| 16 | 128136 | 立讯转债     | 2,327,132.65 | 0.25 |
| 17 | 113052 | 兴业转债     | 2,189,232.88 | 0.23 |
| 18 | 127030 | 盛虹转债     | 2,056,391.17 | 0.22 |
| 19 | 127045 | 牧原转债     | 1,746,404.27 | 0.19 |
| 20 | 110079 | 杭银转债     | 1,461,650.11 | 0.16 |
| 21 | 113024 | 核建转债     | 1,291,492.60 | 0.14 |
| 22 | 113044 | 大秦转债     | 1,258,803.73 | 0.13 |
| 23 | 127018 | 本钢转债     | 1,190,286.30 | 0.13 |
| 24 | 110048 | 福能转债     | 1,169,597.26 | 0.12 |
| 25 | 127084 | 柳工转 2    | 1,097,393.84 | 0.12 |
| 26 | 110085 | 通 22 转债  | 926,820.00   | 0.10 |
| 27 | 113066 | 平煤转债     | 849,997.62   | 0.09 |
| 28 | 127085 | 韵达转债     | 767,757.12   | 0.08 |
| 29 | 113639 | 华正转债     | 761,830.87   | 0.08 |
| 30 | 127039 | 北港转债     | 605,481.51   | 0.06 |
| 31 | 113045 | 环旭转债     | 465,471.07   | 0.05 |
| 32 | 110089 | 兴发转债     | 452,531.80   | 0.05 |
| 33 | 113050 | 南银转债     | 154,617.23   | 0.02 |
| 34 | 113060 | 浙 22 转债  | 150,540.96   | 0.02 |
| 35 | 113055 | 成银转债     | 134,073.24   | 0.01 |
| 36 | 132026 | G 三峡 EB2 | 129,193.42   | 0.01 |
| 37 | 113042 | 上银转债     | 113,480.14   | 0.01 |
| 38 | 127016 | 鲁泰转债     | 113,437.27   | 0.01 |
| 39 | 113047 | 旗滨转债     | 105,899.45   | 0.01 |
| 40 | 118022 | 锂科转债     | 100,016.30   | 0.01 |
| 41 | 123035 | 利德转债     | 91,082.17    | 0.01 |
| 42 | 118034 | 晶能转债     | 48,199.96    | 0.01 |
| 43 | 113588 | 润达转债     | 42,920.79    | 0.00 |
| 44 | 113631 | 皖天转债     | 23,129.56    | 0.00 |
| 45 | 113051 | 节能转债     | 13,895.90    | 0.00 |
| 46 | 113056 | 重银转债     | 12,905.52    | 0.00 |

|    |        |         |           |      |
|----|--------|---------|-----------|------|
| 47 | 127032 | 苏行转债    | 12,526.68 | 0.00 |
| 48 | 128132 | 交建转债    | 12,284.89 | 0.00 |
| 49 | 127020 | 中金转债    | 12,199.00 | 0.00 |
| 50 | 113067 | 燃 23 转债 | 12,153.23 | 0.00 |
| 51 | 123022 | 长信转债    | 12,053.95 | 0.00 |
| 52 | 127027 | 能化转债    | 11,906.23 | 0.00 |
| 53 | 110084 | 贵燃转债    | 11,556.16 | 0.00 |
| 54 | 127040 | 国泰转债    | 11,350.34 | 0.00 |
| 55 | 113532 | 海环转债    | 11,330.73 | 0.00 |
| 56 | 127071 | 天箭转债    | 11,280.38 | 0.00 |
| 57 | 110059 | 浦发转债    | 11,081.33 | 0.00 |
| 58 | 113054 | 绿动转债    | 10,459.84 | 0.00 |
| 59 | 123149 | 通裕转债    | 10,203.22 | 0.00 |
| 60 | 110087 | 天业转债    | 10,039.44 | 0.00 |
| 61 | 127086 | 恒邦转债    | 8,951.37  | 0.00 |
| 62 | 110064 | 建工转债    | 7,708.30  | 0.00 |
| 63 | 113046 | 金田转债    | 3,991.73  | 0.00 |
| 64 | 127038 | 国微转债    | 1,934.67  | 0.00 |

### 5.10.5 报告期末前十名股票中存在流通受限情况的说明

注：本集合计划本报告期末未持有股票。

### 5.10.6 投资组合报告附注的其他文字描述部分

因四舍五入原因，投资组合报告中市值占净值比例的分项之和与合计可能存在尾差。

## §6 开放式基金份额变动

单位：份

| 项目                        | 海通海升六个月持有 A    | 海通海升六个月持有 C   |
|---------------------------|----------------|---------------|
| 报告期期初基金份额总额               | 618,859,542.12 | 85,976,541.05 |
| 报告期期间基金总申购份额              | 119,918,721.64 | 287,959.06    |
| 减：报告期期间基金总赎回份额            | 38,362,413.02  | 16,454,663.25 |
| 报告期期间基金拆分变动份额（份额减少以“-”填列） | -              | -             |
| 报告期期末基金份额总额               | 700,415,850.74 | 69,809,836.86 |

注：申购含红利再投（如有）、转换入份额（如有），赎回含转换出份额（如有）。

## §7 基金管理人运用固有资金投资本基金情况

### 7.1 基金管理人持有本基金份额变动情况

单位：份

| 项目                        | 海通海升六个月持有 A    | 海通海升六个月持有 C |
|---------------------------|----------------|-------------|
| 报告期期初管理人持有的本基金份额          | 88,271,542.66  | -           |
| 报告期期间买入/申购总份额             | 24,731,244.85  | -           |
| 报告期期间卖出/赎回总份额             | -              | -           |
| 报告期期末管理人持有的本基金份额          | 113,002,787.51 | -           |
| 报告期期末持有的本基金份额占基金总份额比例 (%) | 16.13          | -           |

注：本表报告期末持有的集合计划份额占总份额比例的计算中，A、C 级比例分母为各自级别的份额。

## 7.2 基金管理人运用固有资金投资本基金交易明细

| 序号 | 交易方式 | 交易日期       | 交易份额(份)       | 交易金额(元)       | 适用费率(%) |
|----|------|------------|---------------|---------------|---------|
| 1  | 申购   | 2024-09-23 | 24,731,244.85 | 30,000,000.00 | -       |
| 合计 |      |            | 24,731,244.85 | 30,000,000.00 |         |

注：1. 集合计划管理人于 2024 年 9 月 23 日通过直销柜台申购本集合计划 A 类份额，适用费率为固定费用 1,000.00 元。

## §8 影响投资者决策的其他重要信息

### 8.1 报告期内单一投资者持有基金份额比例达到或超过 20%的情况

| 投资者类别 | 报告期内持有基金份额变化情况 |                         |                |      | 报告期末持有基金情况 |                |          |
|-------|----------------|-------------------------|----------------|------|------------|----------------|----------|
|       | 序号             | 持有基金份额比例达到或者超过 20%的时间区间 | 期初份额           | 申购份额 | 赎回份额       | 持有份额           | 份额占比 (%) |
| 机构    | 1              | 2024/07/01-2024/09/30   | 357,099,946.51 | -    | -          | 357,099,946.51 | 46.36    |

#### 产品特有风险

报告期内，本集合计划存在单一投资者持有份额比例达到或超过 20%的情况，由此可能导致的特有风险主要包括：

- 1、当集合计划份额持有人占比过于集中时，可能会因某单一集合计划份额持有人大额赎回而引发集合计划净值剧烈波动的风险；
- 2、若某单一集合计划份额持有人巨额赎回有可能引发集合计划的流动性风险，集合计划管理人可能无法及时变现集合计划资产以应对集合计划份额持有人的赎回申请，集合计划份额持有人可能无法及时赎回持有的全部集合计划份额；
- 3、若个别投资者大额赎回后，可能会导致集合计划资产净值连续出现六十个工作日低于 5000 万元的风险，集合计划可能会面临转换运作方式、与其他集合计划合并或者终止集合计划合同等情形；
- 4、其他可能的风险。

## 8.2 影响投资者决策的其他重要信息

本报告期内，未发现影响投资者决策的其他重要信息。

## §9 备查文件目录

### 9.1 备查文件目录

- (一) 中国证监会批准海通季季红集合资产管理计划资产管理合同变更的文件
- (二) 海通海升六个月持有期债券型集合资产管理计划资产管理合同
- (三) 海通海升六个月持有期债券型集合资产管理计划托管协议
- (四) 海通海升六个月持有期债券型集合资产管理计划招募说明书
- (五) 法律意见书
- (六) 管理人业务资格批件、营业执照
- (七) 托管人业务资格批件、营业执照
- (八) 业务规则
- (九) 中国证监会要求的其他文件

### 9.2 存放地点

集合计划管理人和集合计划托管人的办公场所。

### 9.3 查阅方式

投资者可登录集合计划管理人网站([www.htsamc.com](http://www.htsamc.com))查阅，或在营业时间内至集合计划管理人办公场所免费查阅。

投资者对本报告书如有疑问，可咨询本集合计划管理人：上海海通证券资产管理有限公司

客户服务中心电话：95553

上海海通证券资产管理有限公司

2024 年 10 月 25 日