

# 中金金信债券型证券投资基金 2026 年第 1 季度报告

2026 年 3 月 31 日

基金管理人：中金基金管理有限公司

基金托管人：上海银行股份有限公司

报告送出日期：2026 年 4 月 22 日

## §1 重要提示

基金管理人的董事会及董事保证本报告中所载资料不存在虚假记载、误导性陈述或重大遗漏，并对其内容的真实性、准确性和完整性承担个别及连带责任。

基金托管人上海银行股份有限公司根据本基金合同规定，于 2026 年 04 月 21 日复核了本报告中的财务指标、净值表现和投资组合报告等内容，保证复核内容不存在虚假记载、误导性陈述或者重大遗漏。

基金管理人承诺以诚实信用、勤勉尽责的原则管理和运用基金资产，但不保证基金一定盈利。

基金的过往业绩并不代表其未来表现。投资有风险，投资者在作出投资决策前应仔细阅读本基金的招募说明书。

本报告中财务资料未经审计。

本报告期自 2026 年 01 月 01 日起至 2026 年 03 月 31 日止。

## §2 基金产品概况

基金简称	中金金信债券	
基金主代码	013140	
基金运作方式	契约型开放式	
基金合同生效日	2021 年 11 月 5 日	
报告期末基金份额总额	2,817,664,346.63 份	
投资目标	在控制风险和保持流动性的基础上，通过积极主动的投资管理，力争实现基金资产长期稳健的增值。	
投资策略	本基金将通过研究宏观经济运行状况、货币市场及资本市场资金供求关系，分析国债、金融债、公司债、企业债、短融和中期票据等不同债券板块之间的相对投资价值，确定组合资产在不同债券类属之间配置比例并根据市场变化进行调整。具体包括：1、普通债券投资策略：1) 债券类属配置策略；2) 期限结构配置策略；3) 利率策略；4) 信用债券投资策略；5) 骑乘策略；6) 息差策略；2、资产支持证券投资策略。详见《中金金信债券型证券投资基金基金合同》。	
业绩比较基准	中债-综合全价(总值)指数收益率	
风险收益特征	本基金为债券型基金，其预期收益及预期风险水平高于货币市场基金，低于股票型基金和混合型基金。	
基金管理人	中金基金管理有限公司	
基金托管人	上海银行股份有限公司	
下属分级基金的基金简称	中金金信债券 A	中金金信债券 C
下属分级基金的交易代码	013140	021331
报告期末下属分级基金的份额总额	2,343,519,444.96 份	474,144,901.67 份

### § 3 主要财务指标和基金净值表现

#### 3.1 主要财务指标

单位：人民币元

主要财务指标	报告期（2026 年 1 月 1 日 - 2026 年 3 月 31 日）	
	中金信债券 A	中金信债券 C
1. 本期已实现收益	5,145,925.85	886,574.15
2. 本期利润	8,551,817.69	1,638,124.61
3. 加权平均基金份额本期利润	0.0064	0.0057
4. 期末基金资产净值	2,417,527,035.89	486,665,263.23
5. 期末基金份额净值	1.0316	1.0264

注：1. 本期已实现收益指基金本期利息收入、投资收益、其他收入（不含公允价值变动收益）扣除相关费用后的余额，本期利润为本期已实现收益加上本期公允价值变动收益；

2. 本报告所列示的基金业绩指标不包括持有人认购或交易基金的各项费用，计入费用后实际收益水平要低于所列数字。

#### 3.2 基金净值表现

##### 3.2.1 基金份额净值增长率及其与同期业绩比较基准收益率的比较

中金信债券 A

阶段	净值增长率①	净值增长率标准差②	业绩比较基准收益率③	业绩比较基准收益率标准差④	①-③	②-④
过去三个月	0.62%	0.01%	0.29%	0.04%	0.33%	-0.03%
过去六个月	1.20%	0.02%	0.33%	0.05%	0.87%	-0.03%
过去一年	1.92%	0.02%	-0.12%	0.07%	2.04%	-0.05%
过去三年	8.52%	0.03%	5.45%	0.08%	3.07%	-0.05%
自基金合同生效起至今	10.18%	0.03%	6.98%	0.07%	3.20%	-0.04%

中金信债券 C

阶段	净值增长率①	净值增长率标准差②	业绩比较基准收益率③	业绩比较基准收益率标准差④	①-③	②-④
----	--------	-----------	------------	---------------	-----	-----

过去三个月	0.56%	0.01%	0.29%	0.04%	0.27%	-0.03%
过去六个月	1.07%	0.02%	0.33%	0.05%	0.74%	-0.03%
过去一年	1.66%	0.02%	-0.12%	0.07%	1.78%	-0.05%
自基金合同生效起至今	3.89%	0.03%	1.78%	0.09%	2.11%	-0.06%

### 3.2.2 自基金合同生效以来基金累计净值增长率变动及其与同期业绩比较基准收益率变动的比较

中金金信债券A累计净值增长率与同期业绩比较基准收益率的历史走势对比图

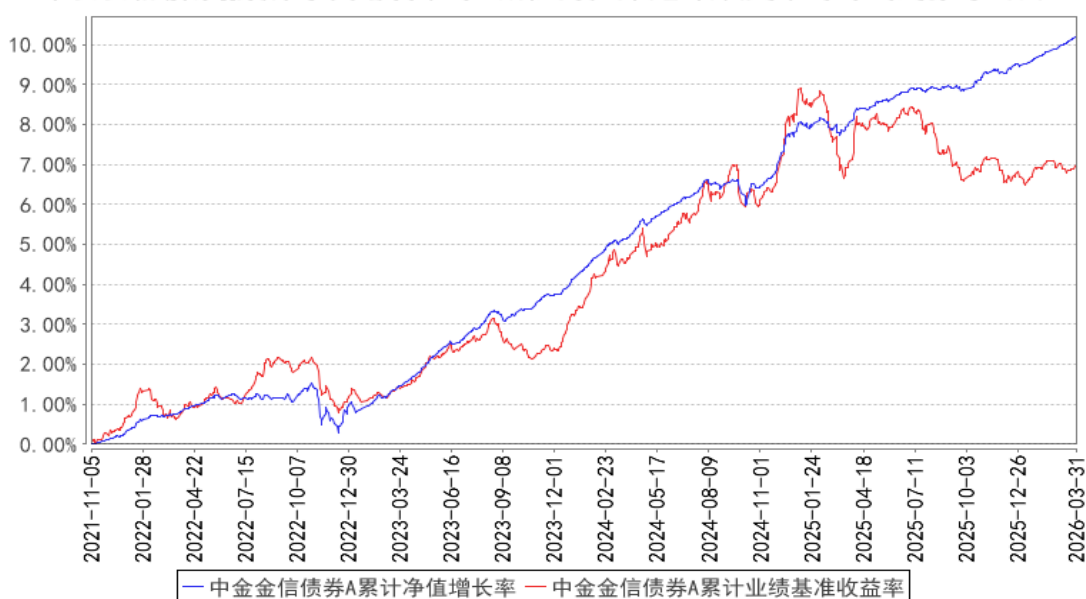

中金金信债券C累计净值增长率与同期业绩比较基准收益率的历史走势对比图

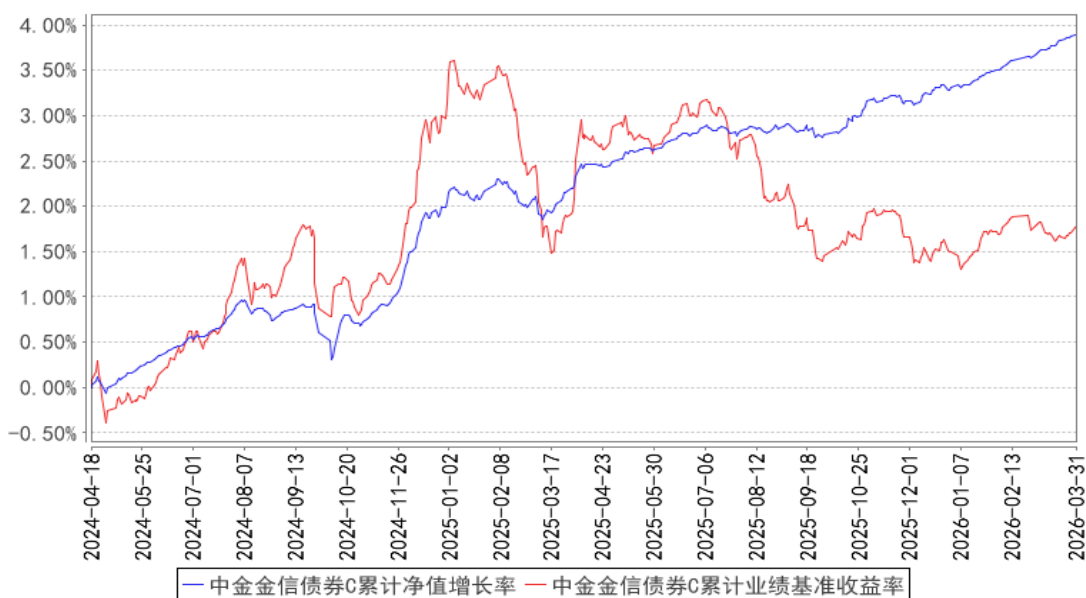

注：本基金于 2024 年 4 月 18 日增设中金金信债券型证券投资基金 C 类份额。

## §4 管理人报告

### 4.1 基金经理（或基金经理小组）简介

姓名	职务	任本基金的基金经理期限		证券从业年限	说明
		任职日期	离任日期		
闫雯雯	本基金基金经理	2021 年 11 月 5 日	-	16 年	闫雯雯女士，管理学硕士。历任泰康资产管理有限公司国际投资部、信用评估部研究员；中金基金管理有限公司研究部研究员。现任中金基金管理有限公司固定收益部基金经理。
胡博	本基金基金经理	2025 年 1 月 3 日	-	6 年	胡博先生，金融硕士，历任中信证券股份有限公司固定收益部研究员；中金基金管理有限公司固定收益部研究员、基金经理助理。现任中金基金管理有限公司固定收益部基金经理。

注：1、上述任职日期、离任日期根据本基金管理人作出决定确定的任免日期填写；担任新成立基金基金经理的，任职日期为基金合同生效日。

2、证券从业的含义遵从行业协会相关规定。

#### 4.1.1 期末兼任私募资产管理计划投资经理的基金经理同时管理的产品情况

本报告期，本基金不存在基金经理兼任私募资产管理计划投资经理的情形。

### 4.2 管理人对报告期内本基金运作合规守信情况的说明

本报告期内，本基金管理人严格遵守《中华人民共和国证券投资基金法》、《公开募集证券投资基金运作管理办法》、《证券投资基金管理公司公平交易制度指导意见》、《基金管理公司开展投资、研究活动防控内幕交易指导意见》、基金合同和其他法律法规，本着诚实信用、勤勉尽责、安全高效的原则管理和运用基金资产，在控制投资风险的基础上，为基金份额持有人谋求最大利益，没有损害基金份额持有人利益行为。

### 4.3 公平交易专项说明

#### 4.3.1 公平交易制度的执行情况

本基金管理人一直坚持公平对待旗下所有投资组合，严格执行证监会《证券投资基金管理公司公平交易制度指导意见》和公司内部公平交易制度，规范投资、研究和交易等各相关流程，通过系统控制和人工监控等方式在各环节严格控制，确保公平对待不同投资组合，切实防范利益输送。

本报告期内，本基金运作符合法律法规和公司公平交易制度的规定。

### 4.3.2 异常交易行为的专项说明

报告期内未发现本基金存在异常交易行为。

本报告期内，本公司所有投资组合参与的交易所公开竞价同日反向交易成交较少的单边交易量未超过该证券当日成交量的 5%。

### 4.4 报告期内基金的投资策略和运作分析

2026 年一季度，海外经济动能偏弱，地缘政治与经贸摩擦持续多发，通胀走势及主要经济体货币政策调整仍存在较大不确定性。国内经济运行总体平稳，高质量发展取得新成效，但仍面临内需偏弱、外部冲击等挑战。货币政策方面，继续实施适度宽松的货币政策，央行在春节等重要时点政策工具投放较为充足，市场资金面整体保持平稳。

市场层面，年初以来债券市场呈现陡峭化行情。短端品种受流动性整体充裕、同业活期存款利率调降预期等因素支撑，存单利率创阶段性新低。长端利率则受年初权益及商品市场走强、长债供需关系担忧、通胀预期扰动等影响，走势整体偏震荡。信用债方面，在供给偏少、配置需求旺盛、摊余成本法债基集中开放等因素共同作用下，信用利差有所收窄。截至一季度末，中债国债、国开债到期收益率较 2025 年四季度末相比，1 年期分别-12BPs、-11BPs；3 年期分别-7BPs、-13BPs；5 年期分别-9BPs、-13BPs；10 年期-3BPs、-6BPs。一季度，中债-综合财富（总值）指数 0.83%。

报告期内，本基金以高等级信用债、商金债及利率债为主要投资标的。本基金秉持稳健投资原则，精选中短期限个券，严控信用风险，根据市场情况适时运用久期策略和杠杆策略，合理应对市场波动，力争为投资者带来相对稳健的投资回报。

### 4.5 报告期内基金的业绩表现

截至本报告期末中金信债券 A 基金份额净值为 1.0316 元，本报告期基金份额净值增长率为 0.62%；截至本报告期末中金信债券 C 基金份额净值为 1.0264 元，本报告期基金份额净值增长率为 0.56%；同期业绩比较基准收益率为 0.29%。

### 4.6 报告期内基金持有人数或基金资产净值预警说明

本报告期内，本基金未出现连续二十个工作日基金份额持有人数量不满二百人或者基金资产净值低于五千万元的情形。

## §5 投资组合报告

### 5.1 报告期末基金资产组合情况

序号	项目	金额（元）	占基金总资产的比例（%）
1	权益投资	-	-
	其中：股票	-	-
2	基金投资	-	-
3	固定收益投资	2,626,354,381.10	88.95
	其中：债券	2,626,354,381.10	88.95
	资产支持证券	-	-
4	贵金属投资	-	-
5	金融衍生品投资	-	-
6	买入返售金融资产	278,011,729.32	9.42
	其中：买断式回购的买入返售金融资产	-	-
7	银行存款和结算备付金合计	47,887,623.38	1.62
8	其他资产	224,704.89	0.01
9	合计	2,952,478,438.69	100.00

## 5.2 报告期末按行业分类的股票投资组合

### 5.2.1 报告期末按行业分类的境内股票投资组合

本基金本报告期末未持有股票。

### 5.2.2 报告期末按行业分类的港股通投资股票投资组合

本基金本报告期末未持有港股通股票资产。

## 5.3 期末按公允价值占基金资产净值比例大小排序的股票投资明细

### 5.3.1 报告期末按公允价值占基金资产净值比例大小排序的前十名股票投资明细

本基金本报告期末未持有股票。

## 5.4 报告期末按债券品种分类的债券投资组合

序号	债券品种	公允价值（元）	占基金资产净值比例（%）
1	国家债券	-	-
2	央行票据	-	-
3	金融债券	758,132,880.78	26.10
	其中：政策性金融债	343,694,967.12	11.83
4	企业债券	111,581,070.70	3.84
5	企业短期融资券	385,358,518.91	13.27
6	中期票据	1,174,169,462.49	40.43
7	可转债（可交换债）	-	-
8	同业存单	197,112,448.22	6.79
9	其他	-	-
10	合计	2,626,354,381.10	90.43

**5.5 报告期末按公允价值占基金资产净值比例大小排序的前五名债券投资明细**

序号	债券代码	债券名称	数量（张）	公允价值（元）	占基金资产净值比例（%）
1	112620040	26 广发银行 CD040	1,000,000	98,594,164.38	3.39
2	112617038	26 光大银行 CD038	1,000,000	98,518,283.84	3.39
3	240403	24 农发 03	700,000	70,543,315.07	2.43
4	240203	24 国开 03	600,000	61,409,671.23	2.11
5	212400013	24 中信银行债 02BC	600,000	60,950,810.96	2.10

**5.6 报告期末按公允价值占基金资产净值比例大小排序的前十名资产支持证券投资  
明细**

本基金本报告期末未持有资产支持证券。

**5.7 报告期末按公允价值占基金资产净值比例大小排序的前五名贵金属投资明细**

本基金本报告期末未持有贵金属。

**5.8 报告期末按公允价值占基金资产净值比例大小排序的前五名权证投资明细**

本基金本报告期末未持有权证。

**5.9 报告期末本基金投资的国债期货交易情况说明****5.9.1 本期国债期货投资政策**

本基金本报告期末未持有国债期货。

**5.9.2 报告期末本基金投资的国债期货持仓和损益明细**

本基金本报告期末未持有国债期货。

**5.9.3 本期国债期货投资评价**

本基金本报告期末未持有国债期货。

**5.10 投资组合报告附注****5.10.1 本基金投资的前十名证券的发行主体本期是否出现被监管部门立案调查，或在报告编制日前一年内受到公开谴责、处罚的情形**

本基金投资的前十名证券的发行主体中，广发银行股份有限公司、国家开发银行、浙商银行股份有限公司、中国光大银行股份有限公司、中国进出口银行、中国农业发展银行、中信银行股份有限公司本期出现被监管部门立案调查或在报告编制日前一年内受到公开谴责、处罚的情形。

本基金对上述主体所发行证券的投资决策程序符合相关法律法规、基金合同及公司投资制度的要求。

### 5.10.2 基金投资的前十名股票是否超出基金合同规定的备选股票库

本基金未投资股票。

### 5.10.3 其他资产构成

序号	名称	金额（元）
1	存出保证金	3,045.06
2	应收证券清算款	-
3	应收股利	-
4	应收利息	-
5	应收申购款	221,659.83
6	其他应收款	-
7	其他	-
8	合计	224,704.89

### 5.10.4 报告期末持有的处于转股期的可转换债券明细

本基金本报告期末未持有处于转股期的可转换债券。

### 5.10.5 报告期末前十名股票中存在流通受限情况的说明

本基金本报告期末未持有股票。

### 5.10.6 投资组合报告附注的其他文字描述部分

由于四舍五入的原因，分项之和与合计项之间可能存在尾差。

## §6 开放式基金份额变动

单位：份

项目	中金信债券 A	中金信债券 C
报告期期初基金份额总额	1,696,433,919.01	358,698,013.75
报告期期间基金总申购份额	1,590,576,549.02	269,580,575.92
减：报告期期间基金总赎回份额	943,491,023.07	154,133,688.00
报告期期间基金拆分变动份额（份额减少以“-”填列）	-	-
报告期期末基金份额总额	2,343,519,444.96	474,144,901.67

## §7 基金管理人运用固有资金投资本基金情况

### 7.1 基金管理人持有本基金份额变动情况

本报告期内，基金管理人未运用固有资金投资本基金。

## 7.2 基金管理人运用固有资金投资本基金交易明细

本报告期内，基金管理人未运用固有资金申购、赎回、买卖本基金份额。

## §8 影响投资者决策的其他重要信息

### 8.1 报告期内单一投资者持有基金份额比例达到或超过 20%的情况

本报告期内，本基金不存在单一投资者持有基金份额比例达到或超过 20%的情况。

### 8.2 影响投资者决策的其他重要信息

本报告期内，本基金不存在影响投资者决策的其他重要信息。

## §9 备查文件目录

### 9.1 备查文件目录

- 1、中国证监会准予中金金信债券型证券投资基金募集注册的文件
- 2、《中金金信债券型证券投资基金基金合同》
- 3、《中金金信债券型证券投资基金托管协议》
- 4、《中金金信债券型证券投资基金招募说明书》及其更新
- 5、中金金信债券型证券投资基金申请募集注册的法律意见书
- 6、基金管理人业务资格批复和营业执照
- 7、基金托管人业务资格批复和营业执照
- 8、报告期内中金金信债券型证券投资基金在规定媒介上披露的各项公告
- 9、中国证监会要求的其他文件

### 9.2 存放地点

备查文件存放于基金管理人和/或基金托管人的住所。

### 9.3 查阅方式

投资者可在基金管理人和/或基金托管人的住所免费查阅备查文件。在支付工本费后，投资者可在合理时间内取得备查文件的复制件或复印件。

投资者对本报告书如有疑问，可咨询基金管理人中金基金管理有限公司。

咨询电话：（86）010-63211122 400-868-1166

传真：（86）010-66159121

中金基金管理有限公司

2026 年 4 月 22 日