

华商品质慧选混合型 证券投资基金 2025 年年度报告

2025 年 12 月 31 日

基金管理人：华商基金管理有限公司

基金托管人：中国农业银行股份有限公司

送出日期：2026 年 3 月 31 日

§ 1 重要提示及目录

1.1 重要提示

基金管理人的董事会、董事保证本报告所载资料不存在虚假记载、误导性陈述或重大遗漏，并对其内容的真实性、准确性和完整性承担个别及连带的法律责任。本年度报告已经三分之二以上独立董事签字同意，并由董事长签发。

基金托管人中国农业银行股份有限公司根据本基金合同规定，于 2026 年 03 月 27 日复核了本报告中的财务指标、净值表现、利润分配情况、财务会计报告、投资组合报告等内容，保证复核内容不存在虚假记载、误导性陈述或者重大遗漏。

基金管理人承诺以诚实信用、勤勉尽责的原则管理和运用基金资产，但不保证基金一定盈利。

基金的过往业绩并不代表其未来表现。投资有风险，投资者在作出投资决策前应仔细阅读本基金的招募说明书及其更新。

本报告中财务资料经安永华明会计师事务所（特殊普通合伙）审计。

本报告期自 2025 年 01 月 01 日起至 12 月 31 日止。

1.2 目录

§ 1 重要提示及目录	2
1.1 重要提示	2
1.2 目录	3
§ 2 基金简介	5
2.1 基金基本情况	5
2.2 基金产品说明	5
2.3 基金管理人和基金托管人	5
2.4 信息披露方式	6
2.5 其他相关资料	6
§ 3 主要财务指标、基金净值表现及利润分配情况	6
3.1 主要会计数据和财务指标	6
3.2 基金净值表现	7
3.3 过去三年基金的利润分配情况	10
§ 4 管理人报告	10
4.1 基金管理人及基金经理情况	10
4.2 管理人对报告期内本基金运作合规守信情况的说明	11
4.3 管理人对报告期内公平交易情况的专项说明	11
4.4 管理人对报告期内基金的投资策略和业绩表现的说明	12
4.5 管理人对宏观经济、证券市场及行业走势的简要展望	13
4.6 管理人内部有关本基金的监察稽核工作情况	13
4.7 管理人对报告期内基金估值程序等事项的说明	14
4.8 管理人对报告期内基金利润分配情况的说明	15
4.9 报告期内管理人对本基金持有人数或基金资产净值预警情形的说明	15
§ 5 托管人报告	15
5.1 报告期内本基金托管人合规守信情况声明	15
5.2 托管人对报告期内本基金投资运作合规守信、净值计算、利润分配等情况的说明	15
5.3 托管人对本年度报告中财务信息等内容真实、准确和完整发表意见	15
§ 6 审计报告	16
6.1 审计报告基本信息	16
6.2 审计报告的基本内容	16
§ 7 年度财务报表	18
7.1 资产负债表	18
7.2 利润表	19
7.3 净资产变动表	20
7.4 报表附注	22
§ 8 投资组合报告	48
8.1 期末基金资产组合情况	48
8.2 报告期末按行业分类的股票投资组合	48

8.3 期末按公允价值占基金资产净值比例大小排序的所有股票投资明细	49
8.4 报告期内股票投资组合的重大变动	52
8.5 期末按债券品种分类的债券投资组合	62
8.6 期末按公允价值占基金资产净值比例大小排序的前五名债券投资明细	63
8.7 期末按公允价值占基金资产净值比例大小排序的所有资产支持证券投资明细	63
8.8 报告期末按公允价值占基金资产净值比例大小排序的前五名贵金属投资明细	63
8.9 期末按公允价值占基金资产净值比例大小排序的前五名权证投资明细	63
8.10 本基金投资股指期货的投资政策	63
8.11 报告期末本基金投资的国债期货交易情况说明	63
8.12 投资组合报告附注	63
§ 9 基金份额持有人信息	64
9.1 期末基金份额持有人户数及持有人结构	64
9.2 期末基金管理人的从业人员持有本基金的情况	64
9.3 期末基金管理人的从业人员持有本开放式基金份额总量区间情况	64
§ 10 开放式基金份额变动	65
§ 11 重大事件揭示	65
11.1 基金份额持有人大会决议	65
11.2 基金管理人、基金托管人的专门基金托管部门的重大人事变动	65
11.3 涉及基金管理人、基金财产、基金托管业务的诉讼	66
11.4 基金投资策略的改变	66
11.5 为基金进行审计的会计师事务所情况	66
11.6 管理人、托管人及相关从业人员受调查或处罚等情况	66
11.7 基金租用证券公司交易单元的有关情况	66
11.8 其他重大事件	67
§ 12 影响投资者决策的其他重要信息	69
12.1 报告期内单一投资者持有基金份额比例达到或超过 20%的情况	69
12.2 影响投资者决策的其他重要信息	69
§ 13 备查文件目录	70
13.1 备查文件目录	70
13.2 存放地点	70
13.3 查阅方式	70

§ 2 基金简介

2.1 基金基本情况

基金名称	华商品质慧选混合型证券投资基金	
基金简称	华商品质慧选混合	
基金主代码	014558	
基金运作方式	契约型开放式	
基金合同生效日	2022 年 3 月 8 日	
基金管理人	华商基金管理有限公司	
基金托管人	中国农业银行股份有限公司	
报告期末基金份额总额	90,269,843.96 份	
基金合同存续期	不定期	
下属分级基金的基金简称	华商品质慧选混合 A	华商品质慧选混合 C
下属分级基金的交易代码	014558	014559
报告期末下属分级基金的份额总额	51,490,861.70 份	38,778,982.26 份

2.2 基金产品说明

投资目标	本基金在严格控制投资风险的前提下，通过自上而下、定量与定性分析相结合的方法，甄选具有优良品质的上市公司构建投资组合，力争实现基金资产的长期稳健增值。
投资策略	<p>（一）大类资产配置</p> <p>本基金根据对宏观面、市场面、政策面等因素进行定量与定性相结合的分析研究，进一步确定基金资产中股票、债券、货币市场工具及其他金融工具的比例以提升本基金的风险调整后收益。</p> <p>本基金主要考虑的因素为：</p> <ol style="list-style-type: none"> 1、宏观经济指标，包括 GDP 增长率、工业增加值、PPI、CPI、市场利率变化、货币供应量、固定资产投资、进出口贸易数据等，以判断当前所处的经济周期阶段； 2、市场指标，包括股票及债券市场的涨跌及预期收益率、市场整体估值水平及与国外市场的比较、市场资金供求关系及其变化； 3、政策因素，包括货币政策、财政政策、资本市场相关政策等。 <p>具体投资策略详见基金合同。</p>
业绩比较基准	沪深 300 指数收益率×75%+中债综合财富(总值)指数收益率×15%+中证港股通综合指数收益率×10%
风险收益特征	<p>本基金为混合型基金，其预期收益和风险高于货币市场基金和债券型基金，低于股票型基金。</p> <p>本基金若投资港股通标的股票，还需承担汇率风险以及境外市场的风险。</p>

2.3 基金管理人和基金托管人

项目	基金管理人	基金托管人
----	-------	-------

名称	华商基金管理有限公司	中国农业银行股份有限公司	
信息披露 负责人	姓名	高敏	任航
	联系电话	010-58573600	010-66060069
	电子邮箱	gaom@hsfund.com	tgxxpl@abchina.com
客户服务电话	4007008880	95599	
传真	010-58573520	010-68121816	
注册地址	北京市西城区平安里西大街 28 号楼 19 层	北京市东城区建国门内大街 69 号	
办公地址	北京市西城区平安里西大街 28 号楼 19 层	北京市西城区复兴门内大街 28 号凯晨世贸中心东座 F9	
邮政编码	100035	100031	
法定代表人	苏金奎	谷澍	

2.4 信息披露方式

本基金选定的信息披露报纸名称	上海证券报
登载基金年度报告正文的管理人互联网网址	http://www.hsfund.com
基金年度报告备置地点	基金管理人及基金托管人的办公场所

2.5 其他相关资料

项目	名称	办公地址
会计师事务所	安永华明会计师事务所（特殊普通合伙）	北京市东城区东长安街 1 号东方广场安永大楼 17 层 01-12 室
注册登记机构	华商基金管理有限公司	北京市西城区平安里西大街 28 号楼 19 层

§ 3 主要财务指标、基金净值表现及利润分配情况

3.1 主要会计数据和财务指标

金额单位：人民币元

3.1.1 期间数据和指标	2025 年		2024 年		2023 年	
	华商品质 慧选混合 A	华商品质 慧选混合 C	华商品质 慧选混合 A	华商品质 慧选混合 C	华商品质 慧选混合 A	华商品质 慧选混合 C
本期已实现收益	35,956,231.94	21,923,407.75	1,446,672.36	-15,396.10	-14,246,615.99	-170,111.69
本期利润	44,604,141.70	14,892,367.99	-632,197.62	-52,902.40	-18,655,415.98	-211,176.27
加权平均基金份额本期利润	0.4787	0.3313	-0.0050	-0.0378	-0.1244	-0.1309
本期加权平均净值利润率	50.87%	30.31%	-0.72%	-5.52%	-15.13%	-16.10%

本期基金份额净值增长率	59.22%	58.61%	-0.18%	-0.58%	-14.97%	-15.32%
3.1.2 期末数据和指标	2025 年末		2024 年末		2023 年末	
期末可供分配利润	6,964,599.38	4,577,569.75	-32,598,038.36	-326,211.10	-37,179,106.89	-457,871.74
期末可供分配基金份额利润	0.1353	0.1180	-0.2744	-0.2826	-0.2731	-0.2784
期末基金资产净值	59,487,756.02	44,125,602.46	86,191,589.36	828,298.93	98,959,728.52	1,186,941.51
期末基金份额净值	1.1553	1.1379	0.7256	0.7174	0.7269	0.7216
3.1.3 累计期末指标	2025 年末		2024 年末		2023 年末	
基金份额累计净值增长率	15.53%	13.79%	-27.44%	-28.26%	-27.31%	-27.84%

注：1. 上述基金业绩指标不包括持有人认购或交易基金的各项费用，计入费用后实际收益水平要低于所列数字。

2. 本期已实现收益指基金本期利息收入、投资收益、其他收入（不含公允价值变动收益）扣除相关费用和信用减值损失后的余额，本期利润为本期已实现收益加上本期公允价值变动收益。

3. 对期末可供分配利润，采用期末资产负债表中未分配利润与未分配利润中已实现部分余额的孰低数。

3.2 基金净值表现

3.2.1 基金份额净值增长率及其与同期业绩比较基准收益率的比较

华商品质慧选混合 A

阶段	份额净值增长率①	份额净值增长率标准差②	业绩比较基准收益率③	业绩比较基准收益率标准差④	①-③	②-④
过去三个月	2.31%	1.03%	-0.79%	0.80%	3.10%	0.23%
过去六个月	18.81%	1.02%	13.85%	0.75%	4.96%	0.27%
过去一年	59.22%	1.50%	16.09%	0.83%	43.13%	0.67%
过去三年	35.14%	1.55%	20.78%	0.89%	14.36%	0.66%
自基金合同生效起至今	15.53%	1.46%	11.64%	0.95%	3.89%	0.51%

华商品质慧选混合 C

阶段	份额净值增长率①	份额净值增长率标准差②	业绩比较基准收益率③	业绩比较基准收益率标准差④	①-③	②-④
过去三个月	2.20%	1.03%	-0.79%	0.80%	2.99%	0.23%
过去六个月	18.58%	1.02%	13.85%	0.75%	4.73%	0.27%
过去一年	58.61%	1.50%	16.09%	0.83%	42.52%	0.67%
过去三年	33.54%	1.55%	20.78%	0.89%	12.76%	0.66%
自基金合同生效起至今	13.79%	1.46%	11.64%	0.95%	2.15%	0.51%

3.2.2 自基金合同生效以来基金份额累计净值增长率变动及其与同期业绩比较基准收益率变动的比较

华商品质慧选混合A累计净值增长率与同期业绩比较基准收益率的历史走势对比图

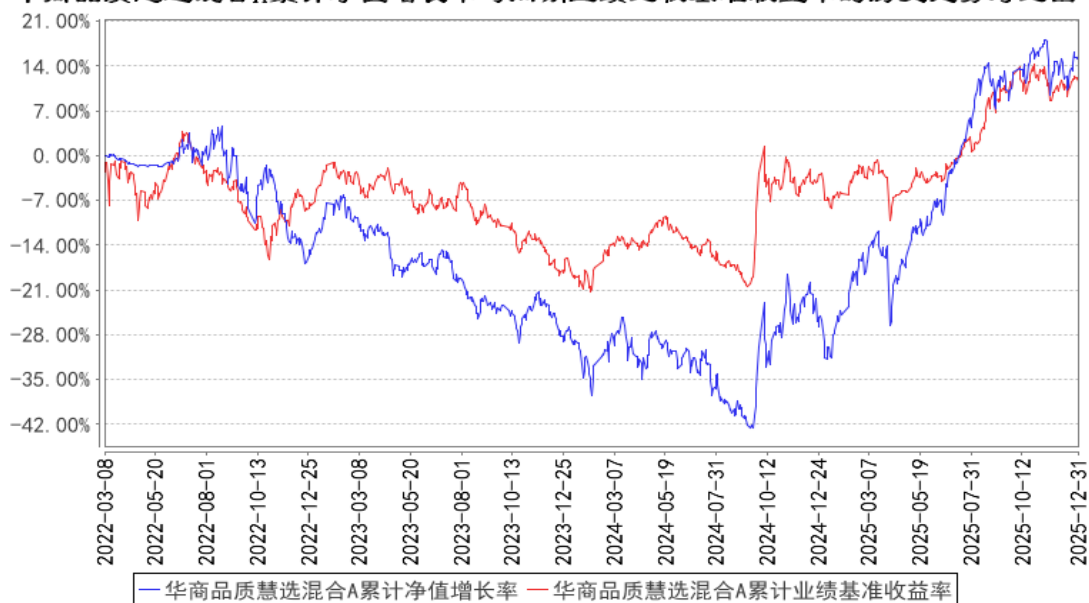

华商品质慧选混合C累计净值增长率与同期业绩比较基准收益率的历史走势对比图

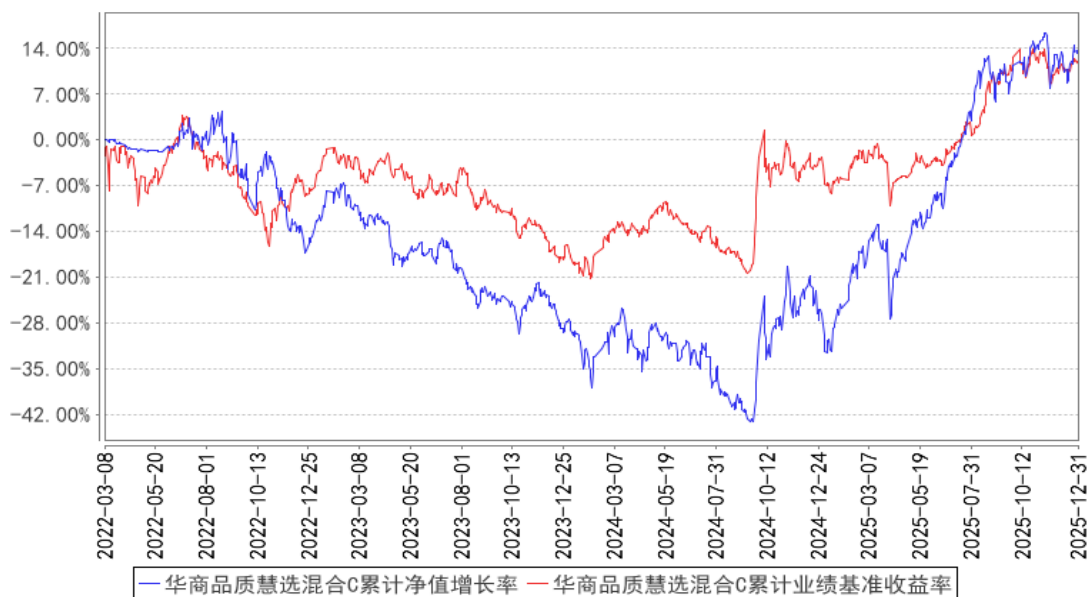

注：①本基金合同生效日为 2022 年 3 月 8 日。

②根据基金合同的规定，自基金合同生效之日起 6 个月内基金各项资产配置比例需符合基金合同要求。本基金在建仓期结束时，各项资产配置比例符合基金合同有关投资比例的约定。

3.2.3 自基金合同生效以来基金每年净值增长率及其与同期业绩比较基准收益率的比较

华商品质慧选混合A基金每年净值增长率与同期业绩比较基准收益率的对比图

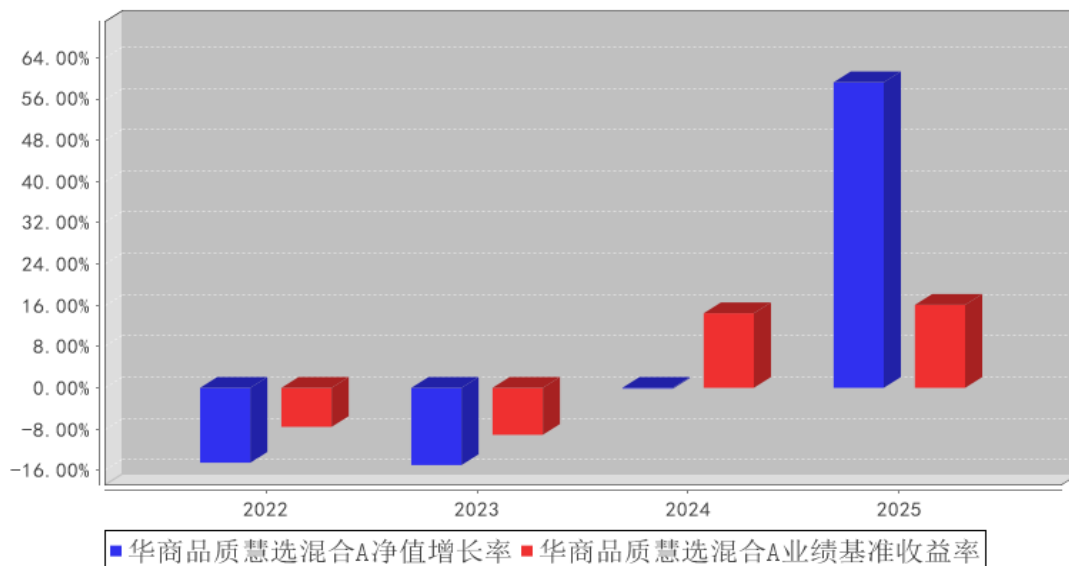

华商品质慧选混合C基金每年净值增长率与同期业绩比较基准收益率的对比图

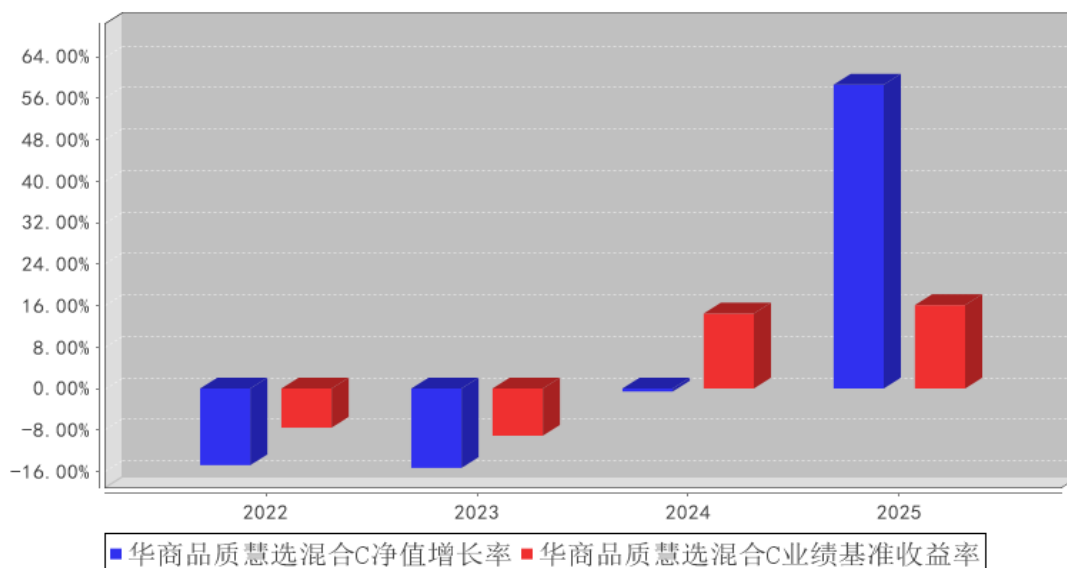

注：基金合同生效或增设基金份额类别当年按实际存续期计算，不按整个自然年度进行折算。

3.3 过去三年基金的利润分配情况

本基金过去三年均未进行利润分配。

§ 4 管理人报告

4.1 基金管理人及基金经理情况

4.1.1 基金管理人及其管理基金的经验

华商基金管理有限公司经中国证监会证监基金字[2005]160号文批准设立，成立于2005年12月20日，注册资本为10000万元人民币，注册地为北京市，经营范围为基金募集，基金销售，资产管理和中国证监会许可的其他业务。

华商基金管理有限公司在主动权益、固定收益、量化投资、FOF投资等领域全面布局，为投资者提供专业的资产管理服务。

4.1.2 基金经理（或基金经理小组）及基金经理助理简介

姓名	职务	任本基金的基金经理（助理）期限		证券从业年限	说明
		任职日期	离任日期		
邓默	基金经理，公司量化投资总监，量化投资部总经理，公司投资	2022年3月8日	-	14.6年	男，中国籍，数学博士，具有基金从业资格。2011年6月加入华商基金管理有限公司，曾任公司量化投资部总经理助理、产品创新部副总经理；2015年9月9日至2017年4月26日担任华商大盘量化精选灵活配置混合型证券投资基金的基金经理；2015年9月9日起至今担任华

	决策委员会委员， 公司公募业务权益投资决策委员会委员			商新量化灵活配置混合型证券投资基金的基金经理；2015年9月9日起至今担任华商量化进取灵活配置混合型证券投资基金的基金经理；2018年2月23日起至今担任华商动态阿尔法灵活配置混合型证券投资基金的基金经理；2019年3月8日起至今担任华商红利优选灵活配置混合型证券投资基金的基金经理；2019年9月17日至2020年12月15日担任华商电子行业量化股票型发起式证券投资基金的基金经理；2019年10月30日至2020年12月15日担任华商计算机行业量化股票型发起式证券投资基金的基金经理；2020年10月28日至2024年1月23日担任华商量化优质精选混合型证券投资基金的基金经理；2022年3月8日起至今担任华商品质慧选混合型证券投资基金的基金经理；2024年11月1日起至今担任华商中证A500指数增强型证券投资基金的基金经理；2025年6月17日起至今担任华商中证500指数增强型证券投资基金的基金经理；2025年8月5日起至今担任华商中证800指数增强型证券投资基金的基金经理；2025年8月19日起至今担任华商沪深300指数增强型证券投资基金的基金经理。
--	-------------------------------	--	--	--

注：①“任职日期”和“离职日期”分别指根据公司对外披露的聘任日期和解聘日期。

②证券从业年限计算标准遵从中国证监会《证券投资基金经营机构董事、监事、高级管理人员及从业人员监督管理办法》的相关规定。

4.2 管理人对报告期内本基金运作合规守信情况的说明

在本报告期内，基金管理人不存在损害基金份额持有人利益的行为。基金管理人勤勉尽责地为基金份额持有人谋求利益，严格遵守了《证券投资基金法》及其他有关法律法规、基金合同的规定。

4.3 管理人对报告期内公平交易情况的专项说明

4.3.1 公平交易制度和控制方法

本基金管理人严格执行《证券投资基金管理公司公平交易制度指导意见》和公司内部公平交易制度，在研究分析、投资决策、交易执行等各个环节，公平对待旗下所有投资组合。

公司建立投研管理平台并定期举行投研晨会、投研联席会等，建立健全投资授权制度，确保各投资组合公平获得研究资源，享有公平的投资决策机会。

针对公司旗下所有投资组合的交易所公开竞价交易，通过交易系统内的公平交易程序，对于不同投资组合同日同向买卖同一证券的指令自动进行比例分配。针对场外网下交易业务，公司依照《证券投资基金管理公司公平交易制度指导意见》和公司内部场外、网下交易业务的相关规定，确保各投资组合享有公平的交易执行机会。对于以公司名义进行的交易严格按照发行分配的原则或价格优先、比例分配的原则在各投资组合间进行分配。

4.3.2 公平交易制度的执行情况

报告期内，系统的公平交易程序运作良好，未出现异常情况。场外、网下业务公平交易制度执行情况良好，未出现异常情况。

公司对旗下各投资组合的交易行为进行监控和分析，对各投资组合不同时间窗口（1日、3日、5日）内的同向交易的溢价金额与溢价率进行了T检验，统计了溢价率占优比例。本报告期内，未出现违反公平交易制度的情况，公司旗下各基金不存在利益输送的行为。

4.3.3 异常交易行为的专项说明

为规范投资行为，公平对待投资组合，公司制定了《异常交易管理办法》，对包括可能显著影响市场价格、可能导致不公平交易、可能涉嫌利益输送等异常交易行为做出了界定及相应的防范、控制措施。

报告期内，公司旗下所有投资组合参与的交易所公开竞价交易中，同日反向交易成交较少的单边交易量超过该证券当日成交量的5%的交易共4次，均为指数量化投资组合因投资策略需要和其他组合发生的反向交易。报告期内，未发现本基金有可能导致不公平交易和利益输送的异常交易。

4.4 管理人对报告期内基金的投资策略和业绩表现的说明

4.4.1 报告期内基金投资策略和运作分析

2025年A股市场在经济复苏动能增强、政策持续发力、外资持续流入等多重积极因素共振下，整体表现超出市场年初预期，走势保持稳健向上态势。除4月份受海外突发关税摩擦事件冲击，市场出现短暂回调外，其余多数时间均处于震荡上行区间。市场交易活跃度较2024年显著提升，主要指数点位与总市值均创近十年新高，同时市场呈现出显著的估值分化特征，部分热门赛道个股因情绪推动出现脱离基本面的估值溢价，而大量中小盘个股仍处于估值较低的状态，这种市场环境为量化交易策略提供了丰富的alpha挖掘空间，成为策略发挥的友好土壤。

2025年全年本基金取得了59.22%的收益，配置上主要暴露风格因子、市值因子、成长因子等，取得了超越基准的超额收益。这些超额收益既得益于小微盘风格在上半年的强势表现，也得益于市场充裕的流动性带来的丰富的个股交易机会。

4.4.2 报告期内基金的业绩表现

截至本报告期末华商品质慧选混合 A 类份额净值为 1.1553 元，份额累计净值为 1.1553 元，本报告期基金份额净值增长率为 59.22%，同期基金业绩比较基准的收益率为 16.09%。截至本报告期末华商品质慧选混合 C 类份额净值为 1.1379 元，份额累计净值为 1.1379 元，本报告期基金份额净值增长率为 58.61%，同期基金业绩比较基准的收益率为 16.09%。

4.5 管理人对宏观经济、证券市场及行业走势的简要展望

进入 2026 年，我们在投资操作上始终坚持以量化选股为核心的运作模式，在一定的风格和行业偏离约束下，通过相对稳健的方式追求超额收益。我们的投资组合坚持以选取中小市值指数成分股为主的策略，但不追求在小市值风格上的极致暴露，因为本质上我们并不是在小市值风格 beta 上做交易获利，而是通过承载了小市值风格 beta 的股票池，筛选出成长性强但估值仍然较低的个股，力争获取它们估值波动和盈利增长的超额收益。市值是一种周期性波动的风格因子，其有效性具有明显的阶段性特征，并非市值越小的个股中就存在越多交易机会，所以极致的风格暴露并不是必要的，重要的是精准定位高 alpha 密度的选股域。在中国经济转型与产业升级过程中，还会不断涌现新的优质企业，这些价值尚未被充分认知、估值仍处低位的新兴产业公司在成长过程中会反复地被市场交易和错误定价，而我们的交易机会也会持续不断地出现，我们希望通过模型将这些公司挖掘出来，修正它们的非理性定价，并与这些公司一起成长。

我们希望为投资者创造一只长期稳健的、可持续的、可以长期持有的量化产品，当然市场的波动、风格的波动都是我们必须承担的波动，只要当前市场的流动性保持相对充裕，赚钱效应较为显著，交易活跃度仍将维持在较高水平，模型就能通过持续的 alpha 收益覆盖风格波动带来的阶段性回撤。对于小市值风格本身的判断，考虑到当前大盘成长行情趋势较强，流动性向主线板块集中，当主线行情阶段性熄火时，资金就会从高拥挤赛道撤出并寻找差异性投资机会，小市值往往会迎来阶段性的强势行情。展望后市，我们认为市场整体还将保持震荡上行的趋势，当前也尚未观察到牛市进入尾声的信号，所以继续保持量化模型的正常运作，本基金产品也会维持在较高的仓位水平。

我们将始终以持有人利益为核心，依托量化模型的科学性与纪律性，在市场趋势上行过程中积极捕捉小盘股的投资机会，同时严格控制组合的风险暴露，力争为持有人创造长期稳健的超额回报。

4.6 管理人内部有关本基金的监察稽核工作情况

报告期内，本基金管理人从合法、合规、保障基金持有人利益出发，由督察长领导独立于各业务部门的监察稽核部对基金投资运作、公司经营管理及员工行为的合法、合规性等进行了监察

稽核，通过开展合规审查、合规咨询、合规宣导与培训、合规检查、合规报告等工作流程，及时发现情况、提出整改意见、督促有关业务部门整改并跟踪改进落实情况，并通过各类报告、报表及时向公司管理层、董事会以及监管机构进行汇报，实现了对合规风险的有效识别和主动管理，提高了业务部门及人员的合规意识和自我约束能力。

监察稽核工作的重点是：国家法律法规及行业监管规则的执行情况；基金合同的遵守情况；公司内部规章制度的执行情况；信息隔离管理机制建设和执行情况；信息系统安全建设和运行情况与员工职业操守规范情况等。

(1) 进一步完善制度建设，构建适时、全面、严谨的内部控制体系。本基金管理人根据法律法规变动及公司业务发展的需要，及时制定及修订了相关管理制度，对原有制度体系进行了持续的更新和完善，对现有的制度体系进行了进一步梳理，同时，根据公司实际业务情况不断细化制度流程，进一步强化内部控制。

(2) 全面加强风险监控，不断提高风险管理水平。本基金管理人在原有基础上进一步提升内控管理水平，确保内部控制的独立性和权威性，事前、事中、事后风险控制有效结合，通过多种形式提高内控管理质量、优化风险管理水平。

(3) 有计划地开展合规检查工作，保障公司的经营管理和全体员工的执业行为符合法律法规和准则。本年度内，本基金管理人深入开展各项监察稽核工作，对证券库管理、信用研究管理、场外网下交易业务、证券交易费用管理、首发证券业务、移动通讯工具管理与信息监控、内幕交易防控、公募基金分红业务、员工投资行为管理、关联交易管理、权限管理、信息技术、销售适用性管理、反洗钱工作等方面进行专项稽核，对全体员工守法合规行为进行监督，从而较好地防范合规风险。

(4) 强化合规宣导和培训。本基金管理人及时向全体员工宣导最新法律法规及自律规则，通过组织各类合规培训持续向全体员工传达监管政策要点及监管会议精神，通报行业风险事件及监管通报案例情况，督促全体员工规范执业，从而推动公司合规文化建设，形成公司合规共识。

4.7 管理人对报告期内基金估值程序等事项的说明

本基金管理人严格按照企业会计准则、中国证监会和中国证券投资基金业协会颁布的相关规定及基金合同中关于估值的约定，对基金所持投资品种进行估值。本基金管理人设立基金估值小组，负责组织制定、定期审核及适时修订基金估值政策和程序，研究、指导基金估值业务。小组成员均具有多年证券、基金从业经验，具备基金估值运作、行业研究、风险管理或法律合规等领域的专业胜任能力。基金经理可参与估值原则和方法的讨论，但不参与估值原则和方法的最终决策和日常估值的执行。

参与估值流程的各方还包括本基金托管人和会计师事务所。本基金托管人根据法律法规要求履行估值及净值计算的复核责任。会计师事务所对报告期间基金估值技术的适当性发表审核意见。上述参与估值流程各方之间不存在任何重大利益冲突。

本基金管理人已与中债金融估值中心有限公司及中证指数有限公司签署服务协议，由其按合同约定提供相关投资品种的估值数据，以及流通受限股票的流动性折扣数据。

4.8 管理人对报告期内基金利润分配情况的说明

本基金本报告期内未实施利润分配。

4.9 报告期内管理人对本基金持有人数或基金资产净值预警情形的说明

本报告期内，本基金未出现连续二十个工作日基金份额持有人数量不满二百人或者基金资产净值低于五千万元的情形。

§ 5 托管人报告

5.1 报告期内本基金托管人遵规守信情况声明

在托管本基金的过程中，本基金托管人中国农业银行股份有限公司严格遵守《中华人民共和国证券投资基金法》相关法律法规的规定以及基金合同、托管协议的约定，对本基金基金管理人—华商基金管理有限公司报告期内基金的投资运作，进行了认真、独立的会计核算和必要的投资监督，认真履行了托管人的义务，没有从事任何损害基金份额持有人利益的行为。

5.2 托管人对报告期内本基金投资运作遵规守信、净值计算、利润分配等情况的说明

报告期内，华商基金管理有限公司在本基金的投资运作、基金资产净值的计算、基金份额申购赎回价格的计算、基金费用开支及利润分配等问题上，本托管人未发现有损害基金份额持有人利益的行为；在报告期内，严格遵守了《中华人民共和国证券投资基金法》等有关法律法规，在各重要方面的运作严格按照基金合同的规定进行。

5.3 托管人对本年度报告中财务信息等内容的真实、准确和完整发表意见

本托管人认为，华商基金管理有限公司的信息披露事务符合《公开募集证券投资基金信息披露管理办法》及其他相关法律法规的规定，基金管理人所编制和披露的本基金年度报告中的财务指标、净值表现、收益分配情况、财务会计报告、投资组合报告等信息真实、准确、完整，未发现有损害基金持有人利益的行为。

§ 6 审计报告

6.1 审计报告基本信息

财务报表是否经过审计	是
审计意见类型	标准无保留意见
审计报告编号	安永华明（2026）审字第 70019637_A68 号

6.2 审计报告的基本内容

审计报告标题	审计报告
审计报告收件人	华商品质慧选混合型证券投资基金全体基金份额持有人
审计意见	<p>我们审计了华商品质慧选混合型证券投资基金的财务报表，包括 2025 年 12 月 31 日的资产负债表，2025 年度的利润表、净资产变动表以及相关财务报表附注。</p> <p>我们认为，后附的华商品质慧选混合型证券投资基金的财务报表在所有重大方面按照企业会计准则的规定编制，公允反映了华商品质慧选混合型证券投资基金 2025 年 12 月 31 日的财务状况以及 2025 年度的经营成果和净值变动情况。</p>
形成审计意见的基础	<p>我们按照中国注册会计师审计准则的规定执行了审计工作。审计报告的“注册会计师对财务报表审计的责任”部分进一步阐述了我们在这些准则下的责任。按照《中国注册会计师独立性准则第 1 号——财务报表审计和审阅业务对独立性的要求》和中国注册会计师职业道德守则，我们独立于华商品质慧选混合型证券投资基金，并履行了职业道德方面的其他责任。我们在审计中遵循了对公众利益实体审计的独立性要求。我们相信，我们获取的审计证据是充分、适当的，为发表审计意见提供了基础。</p>
强调事项	-
其他事项	-
其他信息	<p>华商品质慧选混合型证券投资基金管理层对其他信息负责。其他信息包括年度报告中涵盖的信息，但不包括财务报表和我们的审计报告。</p> <p>我们对财务报表发表的审计意见不涵盖其他信息，我们也不对其他信息发表任何形式的鉴证结论。</p> <p>结合我们对财务报表的审计，我们的责任是阅读其他信息，在此过程中，考虑其他信息是否与财务报表或我们在审计过程中了解到的情况存在重大不一致或者似乎存在重大错报。</p> <p>基于我们已执行的工作，如果我们确定其他信息存在重大错报，我们应当报告该事实。在这方面，我们无任何事项需要报告。</p>
管理层和治理层对财务报表的责任	<p>管理层负责按照企业会计准则的规定编制财务报表，使其实现公允反映，并设计、执行和维护必要的内部控制，以使财务报表不存在由于舞弊或错误导致的重大错报。</p> <p>在编制财务报表时，管理层负责评估华商品质慧选混合型</p>

	<p>证券投资基金的持续经营能力，披露与持续经营相关的事项（如适用），并运用持续经营假设，除非计划进行清算、终止运营或别无其他现实的选择。</p> <p>治理层负责监督华商品质慧选混合型证券投资基金的财务报告过程。</p>
<p>注册会计师对财务报表审计的责任</p>	<p>我们的目标是对财务报表整体是否不存在由于舞弊或错误导致的重大错报获取合理保证，并出具包含审计意见的审计报告。合理保证是高水平的保证，但并不能保证按照审计准则执行的审计在某一重大错报存在时总能发现。错报可能由于舞弊或错误导致，如果合理预期错报单独或汇总起来可能影响财务报表使用者依据财务报表作出的经济决策，则通常认为错报是重大的。</p> <p>在按照审计准则执行审计工作的过程中，我们运用职业判断，并保持职业怀疑。同时，我们也执行以下工作：</p> <p>（1）识别和评估由于舞弊或错误导致的财务报表重大错报风险，设计和实施审计程序以应对这些风险，并获取充分、适当的审计证据，作为发表审计意见的基础。由于舞弊可能涉及串通、伪造、故意遗漏、虚假陈述或凌驾于内部控制之上，未能发现由于舞弊导致的重大错报的风险高于未能发现由于错误导致的重大错报的风险。</p> <p>（2）了解与审计相关的内部控制，以设计恰当的审计程序，但目的并非对内部控制的有效性发表意见。</p> <p>（3）评价管理层选用会计政策的恰当性和作出会计估计及相关披露的合理性。</p> <p>（4）对管理层使用持续经营假设的恰当性得出结论。同时，根据获取的审计证据，就可能导致对华商品质慧选混合型证券投资基金持续经营能力产生重大疑虑的事项或情况是否存在重大不确定性得出结论。如果我们得出结论认为存在重大不确定性，审计准则要求我们在审计报告中提请报表使用者注意财务报表中的相关披露；如果披露不充分，我们应当发表非无保留意见。我们的结论基于截至审计报告日可获得的信息。然而，未来的事项或情况可能导致华商品质慧选混合型证券投资基金不能持续经营。</p> <p>（5）评价财务报表的总体列报（包括披露）、结构和内容，并评价财务报表是否公允反映相关交易和事项。</p> <p>我们与治理层就计划的审计范围、时间安排和重大审计发现等事项进行沟通，包括沟通我们在审计中识别出的值得关注的内部控制缺陷。</p>
<p>会计师事务所的名称</p>	<p>安永华明会计师事务所（特殊普通合伙）</p>
<p>注册会计师的姓名</p>	<p>王珊珊 王蕊</p>
<p>会计师事务所的地址</p>	<p>北京市东城区东长安街 1 号东方广场安永大楼 17 层 01-12 室</p>
<p>审计报告日期</p>	<p>2026 年 3 月 31 日</p>

§ 7 年度财务报表

7.1 资产负债表

会计主体：华商品质慧选混合型证券投资基金

报告截止日：2025 年 12 月 31 日

单位：人民币元

资产	附注号	本期末 2025 年 12 月 31 日	上年度末 2024 年 12 月 31 日
资产：			
货币资金	7.4.7.1	7,977,593.28	9,334,497.50
结算备付金		3,145,877.60	2,064,904.36
存出保证金		288,788.06	44,320.09
交易性金融资产	7.4.7.2	93,876,877.48	75,283,480.79
其中：股票投资		93,876,877.48	75,283,480.79
基金投资		-	-
债券投资		-	-
资产支持证券投资		-	-
贵金属投资		-	-
其他投资		-	-
衍生金融资产	7.4.7.3	-	-
买入返售金融资产	7.4.7.4	-	-
债权投资		-	-
其中：债券投资		-	-
资产支持证券投资		-	-
其他投资		-	-
其他债权投资		-	-
其他权益工具投资		-	-
应收清算款		3,071,429.86	782,108.56
应收股利		-	-
应收申购款		60,565.18	985.22
递延所得税资产		-	-
其他资产	7.4.7.5	-	-
资产总计		108,421,131.46	87,510,296.52
负债和净资产	附注号	本期末 2025 年 12 月 31 日	上年度末 2024 年 12 月 31 日
负债：			
短期借款		-	-
交易性金融负债		-	-
衍生金融负债	7.4.7.3	-	-
卖出回购金融资产款		-	-
应付清算款		-	-
应付赎回款		4,326,613.62	259,415.72

应付管理人报酬		124,696.79	94,424.41
应付托管费		20,782.79	15,737.39
应付销售服务费		21,066.89	298.64
应付投资顾问费		-	-
应交税费		-	-
应付利润		-	-
递延所得税负债		-	-
其他负债	7.4.7.6	314,612.89	120,532.07
负债合计		4,807,772.98	490,408.23
净资产：			
实收基金	7.4.7.7	90,269,843.96	119,944,137.75
其他综合收益	7.4.7.8	-	-
未分配利润	7.4.7.9	13,343,514.52	-32,924,249.46
净资产合计		103,613,358.48	87,019,888.29
负债和净资产总计		108,421,131.46	87,510,296.52

注：报告截止日 2025 年 12 月 31 日，华商品质慧选混合 A 基金份额净值 1.1553 元，基金份额总额 51,490,861.70 份；华商品质慧选混合 C 基金份额净值 1.1379 元，基金份额总额 38,778,982.26 份。华商品质慧选混合份额总额合计为 90,269,843.96 份。

7.2 利润表

会计主体：华商品质慧选混合型证券投资基金

本报告期：2025 年 1 月 1 日至 2025 年 12 月 31 日

单位：人民币元

项目	附注号	本期 2025 年 1 月 1 日至 2025 年 12 月 31 日	上年度可比期间 2024 年 1 月 1 日至 2024 年 12 月 31 日
一、营业总收入		61,738,706.55	676,682.98
1. 利息收入		55,347.27	77,370.51
其中：存款利息收入	7.4.7.10	55,347.27	77,370.51
债券利息收入		-	-
资产支持证券利息收入		-	-
买入返售金融资产收入		-	-
其他利息收入		-	-
2. 投资收益（损失以“-”填列）		58,845,179.60	2,711,092.74
其中：股票投资收益	7.4.7.11	56,691,285.27	1,759,173.28
基金投资收益		-	-
债券投资收益	7.4.7.12	-	-
资产支持证券投资	7.4.7.13	-	-
收益			

贵金属投资收益	7.4.7.14	-	-
衍生工具收益	7.4.7.15	893,851.18	-34,982.46
股利收益	7.4.7.16	1,260,043.15	986,901.92
以摊余成本计量的金融资产终止确认产生的收益		-	-
其他投资收益		-	-
3. 公允价值变动收益（损失以“-”号填列）	7.4.7.17	1,616,870.00	-2,116,376.28
4. 汇兑收益（损失以“-”号填列）		-	-
5. 其他收入（损失以“-”号填列）	7.4.7.18	1,221,309.68	4,596.01
减：二、营业总支出		2,242,196.86	1,361,783.00
1. 管理人报酬		1,616,218.43	1,067,934.44
其中：暂估管理人报酬		-	-
2. 托管费		269,369.74	177,989.12
3. 销售服务费		188,853.27	3,836.40
4. 投资顾问费		-	-
5. 利息支出		-	-
其中：卖出回购金融资产支出		-	-
6. 信用减值损失	7.4.7.19	-	-
7. 税金及附加		3,219.72	-
8. 其他费用	7.4.7.20	164,535.70	112,023.04
三、利润总额（亏损总额以“-”号填列）		59,496,509.69	-685,100.02
减：所得税费用		-	-
四、净利润（净亏损以“-”号填列）		59,496,509.69	-685,100.02
五、其他综合收益的税后净额		-	-
六、综合收益总额		59,496,509.69	-685,100.02

7.3 净资产变动表

会计主体：华商品质慧选混合型证券投资基金

本报告期：2025 年 1 月 1 日至 2025 年 12 月 31 日

单位：人民币元

项目	本期 2025 年 1 月 1 日至 2025 年 12 月 31 日		
	实收基金	未分配利润	净资产合计
一、上期期末净资产	119,944,137.75	-32,924,249.46	87,019,888.29

二、本期期初净资产	119,944,137.75	-32,924,249.46	87,019,888.29
三、本期增减变动额 (减少以“-”号填列)	-29,674,293.79	46,267,763.98	16,593,470.19
(一)、综合收益总额	-	59,496,509.69	59,496,509.69
(二)、本期基金份额交易产生的净资产变动数(净资产减少以“-”号填列)	-29,674,293.79	-13,228,745.71	-42,903,039.50
其中:1.基金申购款	456,102,255.44	32,963,729.99	489,065,985.43
2.基金赎回款	-485,776,549.23	-46,192,475.70	-531,969,024.93
(三)、本期向基金份额持有人分配利润产生的净资产变动(净资产减少以“-”号填列)	-	-	-
四、本期期末净资产	90,269,843.96	13,343,514.52	103,613,358.48
项目	上年度可比期间		
	2024年1月1日至2024年12月31日		
	实收基金	未分配利润	净资产合计
一、上期期末净资产	137,783,648.66	-37,636,978.63	100,146,670.03
二、本期期初净资产	137,783,648.66	-37,636,978.63	100,146,670.03
三、本期增减变动额 (减少以“-”号填列)	-17,839,510.91	4,712,729.17	-13,126,781.74
(一)、综合收益总额	-	-685,100.02	-685,100.02
(二)、本期基金份额交易产生的净资产变动数(净资产减少以“-”号填列)	-17,839,510.91	5,397,829.19	-12,441,681.72
其中:1.基金申购款	2,796,147.14	-766,951.79	2,029,195.35
2.基金赎回款	-20,635,658.05	6,164,780.98	-14,470,877.07
(三)、本期向基金份额持有人分配利润产生的净资产变	-	-	-

动（净资产减少以“-”号填列）			
四、本期期末净资产	119,944,137.75	-32,924,249.46	87,019,888.29

报表附注为财务报表的组成部分。

本报告 7.1 至 7.4 财务报表由下列负责人签署：

<u>王小刚</u>	<u>程蕾</u>	<u>程蕾</u>
基金管理人负责人	主管会计工作负责人	会计机构负责人

7.4 报表附注

7.4.1 基金基本情况

华商品质慧选混合型证券投资基金（以下简称“本基金”）经中国证券监督管理委员会（以下简称“中国证监会”）证监许可〔2021〕3779号《关于准予华商品质慧选混合型证券投资基金注册的批复》注册，由华商基金管理有限公司依照《中华人民共和国证券投资基金法》和《华商品质慧选混合型证券投资基金基金合同》负责公开募集。本基金为契约型开放式基金，存续期限不定。本基金经普华永道中天会计师事务所（特殊普通合伙）普华永道中天验字（2022）第 0159 号验资报告予以验证。经向中国证监会备案，《华商品质慧选混合型证券投资基金基金合同》于 2022 年 3 月 8 日生效，基金合同生效日的基金份额总额为 263,667,175.79 份基金份额，其中认购资金利息折合 111,770.10 份基金份额。本基金的基金管理人为华商基金管理有限公司，基金托管人为中国农业银行股份有限公司。

7.4.2 会计报表的编制基础

本财务报表系按照财政部颁布的《企业会计准则——基本准则》以及其后颁布及修订的具体会计准则、解释以及《资产管理产品相关会计处理规定》和其他相关规定（统称“企业会计准则”）编制，同时，在信息披露和估值方面，也参考了中国证监会颁布的《中国证券监督管理委员会关于证券投资基金估值业务的指导意见》、《公开募集证券投资基金信息披露管理办法》、《证券投资基金信息披露内容与格式准则》第 2 号《年度报告的内容与格式》、《证券投资基金信息披露编报规则》第 3 号《会计报表附注的编制及披露》、《证券投资基金信息披露 XBRL 模板第 3 号〈年度报告和中期报告〉》以及中国证监会和中国证券投资基金业协会颁布的其他相关规定。

本财务报表以本基金持续经营为基础列报。

7.4.3 遵循企业会计准则及其他有关规定的声明

本财务报表符合企业会计准则的要求，真实、完整地反映了本基金于 2025 年 12 月 31 日的财

务状况以及 2025 年度的经营成果和净资产变动情况。

7.4.4 重要会计政策和会计估计

7.4.4.1 会计年度

本基金会计年度采用公历年度，即每年自 1 月 1 日起至 12 月 31 日止。

7.4.4.2 记账本位币

本基金记账本位币和编制本财务报表所采用的货币均为人民币。除有特别说明外，均以人民币元为单位表示。

7.4.4.3 金融资产和金融负债的分类

金融工具是指形成本基金的金融资产（或负债），并形成其他单位的金融负债（或资产）或权益工具的合同。

（1）金融资产分类

本基金的金融资产于初始确认时根据管理金融资产的业务模式和金融资产的合同现金流量特征分类为：以公允价值计量且其变动计入当期损益的金融资产、以摊余成本计量的金融资产；

（2）金融负债分类

除由于金融资产转移不符合终止确认条件或继续涉入被转移金融资产所形成的金融负债以外，本基金的金融负债于初始确认时分类为：以公允价值计量且其变动计入当期损益的金融负债、以摊余成本计量的金融负债。

7.4.4.4 金融资产和金融负债的初始确认、后续计量和终止确认

本基金于成为金融工具合同的一方时确认一项金融资产或金融负债。

划分为以公允价值计量且其变动计入当期损益的金融资产和金融负债，以及不作为有效套期工具的衍生工具，按照取得时的公允价值作为初始确认金额，相关的交易费用在发生时计入当期损益；

划分为以摊余成本计量的金融资产和金融负债，按照取得时的公允价值作为初始确认金额，相关交易费用计入其初始确认金额；

对于以公允价值计量且其变动计入当期损益的金融资产，采用公允价值进行后续计量，其公允价值变动形成的利得或损失计入当期损益；

对于以摊余成本计量的金融资产，采用实际利率法确认利息收入，其终止确认、修改或减值产生的利得或损失，均计入当期损益；

本基金以预期信用损失为基础，对以摊余成本计量的金融资产进行减值处理并确认损失准备。对于不含重大融资成分的应收款项，本基金运用简化计量方法，按照相当于整个存续期内的预期

信用损失金额计量损失准备。除上述采用简化计量方法以外的金融资产，本基金在每个估值日评估其信用风险自初始确认后是否已经显著增加，如果信用风险自初始确认后未显著增加，处于第一阶段，本基金按照相当于未来 12 个月内预期信用损失的金额计量损失准备，并按照账面余额和实际利率计算利息收入；如果信用风险自初始确认后已显著增加但尚未发生信用减值的，处于第二阶段，本基金按照相当于整个存续期内预期信用损失的金额计量损失准备，并按照账面余额和实际利率计算利息收入；如果初始确认后发生信用减值的，处于第三阶段，本基金按照相当于整个存续期内预期信用损失的金额计量损失准备，并按照摊余成本和实际利率计算利息收入；

本基金在每个估值日评估相关金融工具的信用风险自初始确认后是否已显著增加。本基金以单项金融工具或者具有相似信用风险特征的金融工具组合为基础，通过比较金融工具在估值日发生违约的风险与在初始确认日发生违约的风险，以确定金融工具预计存续期内发生违约风险的变化情况；

本基金计量金融工具预期信用损失的方法反映的因素包括：通过评价一系列可能的结果而确定的无偏概率加权平均金额、货币时间价值，以及在估值日无须付出不必要的额外成本或努力即可获得的有关过去事项、当前状况以及未来经济状况预测的合理且有依据的信息；

当对金融资产预期未来现金流量具有不利影响的一项或多项事件发生时，该金融资产成为已发生信用减值的金融资产；

当本基金不再合理预期能够全部或部分收回金融资产合同现金流量时，本基金直接减记该金融资产的账面余额；

当收取该金融资产现金流量的合同权利终止，或该收取金融资产现金流量的权利已转移，且符合金融资产转移的终止确认条件的，金融资产将终止确认；

本基金已将金融资产所有权上几乎所有的风险和报酬转移给转入方的，终止确认该金融资产；保留了金融资产所有权上几乎所有的风险和报酬的，不终止确认该金融资产；本基金既没有转移也没有保留金融资产所有权上几乎所有的风险和报酬的，分别下列情况处理：放弃了对该金融资产控制的，终止确认该金融资产并确认产生的资产和负债；未放弃对该金融资产控制的，按照其继续涉入所转移金融资产的程度确认有关金融资产，并相应确认有关负债。

对于以公允价值计量且其变动计入当期损益的金融负债（含交易性金融负债和衍生金融负债），按照公允价值进行后续计量，所有公允价值变动均计入当期损益。对于以摊余成本计量的金融负债，采用实际利率法，按照摊余成本进行后续计量。如果金融负债的责任已履行、撤销或届满，则对金融负债进行终止确认。

7.4.4.5 金融资产和金融负债的估值原则

公允价值，是指市场参与者在计量日发生的有序交易中，出售一项资产所能收到或者转移一项负债所需支付的价格。本基金以公允价值计量相关资产或负债，假定出售资产或者转移负债的有序交易在相关资产或负债的主要市场进行；不存在主要市场的，本基金假定该交易在相关资产或负债的最有利市场进行。主要市场（或最有利市场）是本基金在计量日能够进入的交易市场。本基金采用市场参与者在对该资产或负债定价时为实现其经济利益最大化所使用的假设。

在财务报表中以公允价值计量或披露的资产和负债，根据对公允价值计量整体而言具有重要意义的最低层次输入值，确定所属的公允价值层次：第一层次输入值，在计量日能够取得的相同资产或负债在活跃市场上未经调整的报价；第二层次输入值，除第一层次输入值外相关资产或负债直接或间接可观察的输入值；第三层次输入值，相关资产或负债的不可观察输入值。

每个资产负债表日，本基金对在财务报表中确认的持续以公允价值计量的资产和负债进行重新评估，以确定是否在公允价值计量层次之间发生转换。

本基金持有的以公允价值计量且其变动计入当期损益的金融资产和金融负债按如下原则确定公允价值并进行估值：

（1）存在活跃市场的金融工具，按照估值日能够取得的相同资产或负债在活跃市场上未经调整的报价作为公允价值；估值日无报价且最近交易日后未发生影响公允价值计量的重大事件的，应采用最近交易日的报价确定公允价值。有充足证据表明估值日或最近交易日的报价不能真实反映公允价值的，应对报价进行调整，确定公允价值。

与上述投资品种相同，但具有不同特征的，应以相同资产或负债的公允价值为基础，并在估值技术中考虑不同特征因素的影响。特征是指对资产出售或使用的限制等，如果该限制是针对资产持有者的，那么在估值技术中不应将该限制作为特征考虑。此外，基金管理人不应考虑因大量持有相关资产或负债所产生的溢价或折价；

（2）不存在活跃市场的金融工具，应采用在当前情况下适用并且有足够可利用数据和其他信息支持的估值技术确定公允价值。采用估值技术确定公允价值时，应优先使用可观察输入值，只有在无法取得相关资产或负债可观察输入值或取得不切实可行的情况下，才使用不可观察输入值；

（3）如有确凿证据表明按上述方法进行估值不能客观反映其公允价值的，基金管理人可根据具体情况与基金托管人商定后，按最能反映公允价值的方法估值；

（4）如有新增事项，按国家最新规定估值。

7.4.4.6 金融资产和金融负债的抵销

当本基金具有抵销已确认金融资产和金融负债的法定权利，且该种法定权利现在是可执行的，

同时本基金计划以净额结算或同时变现该金融资产和清偿该金融负债时，金融资产和金融负债以相互抵销后的金额在资产负债表内列示。除此以外，金融资产和金融负债在资产负债表内分别列示，不予相互抵销。

7.4.4.7 实收基金

实收基金为对外发行的基金份额总额所对应的金额。由于申购和赎回引起的实收基金变动分别于基金申购确认日及基金赎回确认日确认。上述申购和赎回分别包括基金转换所引起的转入基金的实收基金增加和转出基金的实收基金减少。

7.4.4.8 损益平准金

损益平准金包括已实现损益平准金和未实现损益平准金。已实现损益平准金指在申购或赎回基金份额时，申购或赎回款项中包含的按累计未分配的已实现收益/（损失）占基金净值比例计算的金额。未实现损益平准金指在申购或赎回基金份额时，申购或赎回款项中包含的按累计未实现利得/（损失）占基金净值比例计算的金额。损益平准金于基金申购确认日或基金赎回确认日确认。

未实现损益平准金与已实现损益平准金均在“损益平准金”科目中核算，并于期末全额转入“未分配利润/（累计亏损）”。

7.4.4.9 收入/（损失）的确认和计量

（1）存款利息收入按存款的本金与适用的利率逐日计提的金额入账。若提前支取定期存款，按协议规定的利率及持有期重新计算存款利息收入，并根据提前支取所实际收到的利息收入与账面已确认的利息收入的差额确认利息损失，列入利息收入减项，存款利息收入以净额列示；

（2）交易性金融资产在买入/卖出的成交日发生的交易费用，计入投资收益；

债券投资和资产支持证券投资持有期间，按证券票面价值与票面利率或预期收益率计算的金额扣除适用情况下的相关税费后的净额确认为投资收益，在证券实际持有期内逐日计提；

处置交易性金融资产的投资收益于成交日确认，并按成交金额与该交易性金融资产的账面余额的差额扣除适用情况下的相关税费后的净额入账，同时转出已确认的公允价值变动收益；

（3）股利收益于除息日确认，并按发行人宣告的分红派息比例计算的金额扣除适用情况下的相关税费后的净额入账；

（4）处置衍生工具的投资收益于成交日确认，并按处置衍生工具成交金额与其成本的差额扣除适用情况下的相关税费后的净额入账，同时转出已确认的公允价值变动收益；

（5）买入返售金融资产收入，按实际利率法确认利息收入，在回购期内逐日计提；

（6）公允价值变动收益系本基金持有的以公允价值计量且其变动计入当期损益的金融资产、以公允价值计量且其变动计入当期损益的金融负债等公允价值变动形成的应计入当期损益的利得

或损失；

(7) 其他收入在经济利益很可能流入从而导致本基金资产增加或者负债减少、且经济利益的流入额能够可靠计量时予以确认。

7.4.4.10 费用的确认和计量

本基金的管理人报酬和托管费等费用按照权责发生制原则，在本基金接受相关服务的期间计入当期损益。

以摊余成本计量的金融负债在持有期间确认的利息支出按实际利率法计算，实际利率法与直线法差异较小的则按直线法计算。

7.4.4.11 基金的收益分配政策

本基金同一类别的每一基金份额享有同等分配权。本基金收益以现金形式分配，但基金份额持有人可选择现金红利或将现金红利按分红除权日的基金份额净值自动转为基金份额进行再投资。若期末未分配利润中的未实现部分为正数，包括基金经营活动产生的未实现损益以及基金份额交易产生的未实现平准金等，则期末可供分配利润的金额为期末未分配利润中的已实现部分；若期末未分配利润的未实现部分为负数，则期末可供分配利润的金额为期末未分配利润，即已实现部分相抵未实现部分后的余额。

经宣告的拟分配基金收益于分红除权日从净资产转出。

7.4.4.12 外币交易

外币交易按交易发生日的即期汇率将外币金额折算为人民币金额。

以公允价值计量的外币非货币性项目，于估值日采用估值日的即期汇率折算为人民币，所产生的折算差额直接计入公允价值变动损益科目。

7.4.4.13 分部报告

经营分部是指本基金内同时满足下列条件的组成部分：

- (1) 该组成部分能够在日常活动中产生收入、发生费用；
- (2) 能够定期评价该组成部分的经营成果，以决定向其配置资源、评价其业绩；
- (3) 能够取得该组成部分的财务状况、经营成果和现金流量等有关会计信息。

如果两个或多个经营分部具有相似的经济特征，并且满足一定条件的，则合并为一个经营分部。

本基金目前以一个经营分部运作，不需要进行分部报告的披露。

7.4.4.14 其他重要的会计政策和会计估计

本基金本报告期无其他重要的会计政策和会计估计。

7.4.5 会计政策和会计估计变更以及差错更正的说明

7.4.5.1 会计政策变更的说明

本基金本报告期未发生会计政策变更。

7.4.5.2 会计估计变更的说明

本基金本报告期无会计估计变更。

7.4.5.3 差错更正的说明

本基金本报告期无重大会计差错的内容和更正金额。

7.4.6 税项

(1) 印花税

经国务院批准，财政部、国家税务总局研究决定，自 2008 年 4 月 24 日起，调整证券（股票）交易印花税税率，由原先的 3%调整为 1%，自 2008 年 9 月 19 日起，调整由出让方按证券（股票）交易印花税税率缴纳印花税，受让方不再征收，税率不变；

根据财政部、税务总局公告 2023 年第 39 号《关于减半征收证券交易印花税的公告》的规定，自 2023 年 8 月 28 日起，证券交易印花税实施减半征收。

(2) 增值税

根据财政部、国家税务总局财税[2016]36 号文《关于全面推开营业税改征增值税试点的通知》的规定，对证券投资基金（封闭式证券投资基金，开放式证券投资基金）管理人运用基金买卖股票、债券的转让收入免征增值税；国债、地方政府债利息收入以及金融同业往来利息收入免征增值税；存款利息收入不征收增值税；

根据财政部、国家税务总局财税[2016]46 号文《关于进一步明确全面推开营改增试点金融业有关政策的通知》的规定，金融机构开展的质押式买入返售金融商品业务及持有政策性金融债券取得的利息收入属于金融同业往来利息收入；

根据财政部、国家税务总局财税[2016]70 号文《关于金融机构同业往来等增值税政策的补充通知》的规定，金融机构开展的买断式买入返售金融商品业务、同业存款、同业存单以及持有金融债券取得的利息收入属于金融同业往来利息收入；

根据财政部、国家税务总局财税[2016]140 号文《关于明确金融、房地产开发、教育辅助服务等增值税政策的通知》的规定，资管产品运营过程中发生的增值税应税行为，以资管产品管理人为增值税纳税人；

根据财政部、国家税务总局财税[2017]56 号文《关于资管产品增值税有关问题的通知》的规定，自 2018 年 1 月 1 日起，资管产品管理人运营资管产品过程中发生的增值税应税行为（以下简

称“资管产品运营业务”), 暂适用简易计税方法, 按照 3% 的征收率缴纳增值税, 资管产品管理人未分别核算资管产品运营业务和其他业务的销售额和增值税应纳税额的除外。资管产品管理人可选择分别或汇总核算资管产品运营业务销售额和增值税应纳税额。对资管产品在 2018 年 1 月 1 日前运营过程中发生的增值税应税行为, 未缴纳增值税的, 不再缴纳; 已缴纳增值税的, 已纳税额从资管产品管理人以后月份的增值税应纳税额中抵减;

根据财政部、国家税务总局财税[2017]90 号文《关于租入固定资产进项税额抵扣等增值税政策的通知》的规定, 自 2018 年 1 月 1 日起, 资管产品管理人运营资管产品提供的贷款服务、发生的部分金融商品转让业务, 按照以下规定确定销售额: 提供贷款服务, 以 2018 年 1 月 1 日起产生的利息及利息性质的收入为销售额; 转让 2017 年 12 月 31 日前取得的股票 (不包括限售股)、债券、基金、非货物期货, 可以选择按照实际买入价计算销售额, 或者以 2017 年最后一个交易日的股票收盘价 (2017 年最后一个交易日处于停牌期间的股票, 为停牌前最后一个交易日收盘价)、债券估值 (中债金融估值中心有限公司或中证指数有限公司提供的债券估值)、基金份额净值、非货物期货结算价格作为买入价计算销售额;

根据财政部、国家税务总局公告 2025 年第 4 号《关于国债等债券利息收入增值税政策的公告》, 自 2025 年 8 月 8 日起, 对在该日期之后 (含当日) 新发行的国债、地方政府债券、金融债券的利息收入, 恢复征收增值税。对在该日期之前已发行的国债、地方政府债券、金融债券 (包含在 2025 年 8 月 8 日之后续发行的部分) 的利息收入, 继续免征增值税直至债券到期;

增值税附加税包括城市维护建设税、教育费附加和地方教育附加, 以实际缴纳的增值税税额为计税依据, 分别按规定的比例缴纳。

(3) 企业所得税

根据财政部、国家税务总局财税[2004]78 号文《关于证券投资基金税收政策的通知》的规定, 自 2004 年 1 月 1 日起, 对证券投资基金 (封闭式证券投资基金, 开放式证券投资基金) 管理人运用基金买卖股票、债券的差价收入, 继续免征企业所得税;

根据财政部、国家税务总局财税[2008]1 号文《关于企业所得税若干优惠政策的通知》的规定, 对证券投资基金从证券市场中取得的收入, 包括买卖股票、债券的差价收入, 股权的股息、红利收入, 债券的利息收入及其他收入, 暂不征收企业所得税。

(4) 个人所得税

根据财政部、国家税务总局财税[2008]132 号文《财政部、国家税务总局关于储蓄存款利息所得有关个人所得税政策的通知》的规定, 自 2008 年 10 月 9 日起, 对储蓄存款利息所得暂免征收个人所得税;

根据财政部、国家税务总局、中国证监会财税[2012]85号文《关于实施上市公司股息红利差别化个人所得税政策有关问题的通知》的规定，自2013年1月1日起，证券投资基金从公开发行和转让市场取得的上市公司股票，持股期限在1个月以内（含1个月）的，其股息红利所得全额计入应纳税所得额；持股期限在1个月以上至1年（含1年）的，暂减按50%计入应纳税所得额；持股期限超过1年的，暂减按25%计入应纳税所得额。上述所得统一适用20%的税率计征个人所得税；

根据财政部、国家税务总局、中国证监会财税[2015]101号文《关于上市公司股息红利差别化个人所得税政策有关问题的通知》的规定，自2015年9月8日起，证券投资基金从公开发行和转让市场取得的上市公司股票，持股期限超过1年的，股息红利所得暂免征收个人所得税。

（5）境外投资

本基金运作过程中涉及的境外投资的税项问题，根据财政部、国家税务总局、中国证监会财税[2014]81号文《关于沪港股票市场交易互联互通机制试点有关税收政策的通知》、财税[2016]127号文《关于深港股票市场交易互联互通机制试点有关税收政策的通知》及其他境内外相关税务法规的规定和实务操作执行。

7.4.7 重要财务报表项目的说明

7.4.7.1 货币资金

单位：人民币元

项目	本期末 2025年12月31日	上年度末 2024年12月31日
活期存款	7,977,593.28	9,334,497.50
等于：本金	7,976,580.93	9,332,930.09
加：应计利息	1,012.35	1,567.41
减：坏账准备	-	-
定期存款	-	-
等于：本金	-	-
加：应计利息	-	-
减：坏账准备	-	-
其中：存款期限1个月以内	-	-
存款期限1-3个月	-	-
存款期限3个月以上	-	-
其他存款	-	-
等于：本金	-	-
加：应计利息	-	-
减：坏账准备	-	-
合计	7,977,593.28	9,334,497.50

7.4.7.2 交易性金融资产

单位：人民币元

项目	本期末 2025 年 12 月 31 日			
	成本	应计利息	公允价值	公允价值变动
股票	94,453,759.44	-	93,876,877.48	-576,881.96
贵金属投资-金交所黄金合约	-	-	-	-
债券	交易所市场	-	-	-
	银行间市场	-	-	-
	合计	-	-	-
资产支持证券	-	-	-	-
基金	-	-	-	-
其他	-	-	-	-
合计	94,453,759.44	-	93,876,877.48	-576,881.96
项目	上年度末 2024 年 12 月 31 日			
	成本	应计利息	公允价值	公允价值变动
股票	77,477,232.75	-	75,283,480.79	-2,193,751.96
贵金属投资-金交所黄金合约	-	-	-	-
债券	交易所市场	-	-	-
	银行间市场	-	-	-
	合计	-	-	-
资产支持证券	-	-	-	-
基金	-	-	-	-
其他	-	-	-	-
合计	77,477,232.75	-	75,283,480.79	-2,193,751.96

7.4.7.3 衍生金融资产/负债

7.4.7.3.1 衍生金融资产/负债期末余额

本基金本报告期末及上年度末均未持有衍生金融资产/负债。

7.4.7.4 买入返售金融资产

7.4.7.4.1 各项买入返售金融资产期末余额

本基金本报告期末及上年度末均未持有买入返售金融资产。

7.4.7.4.2 期末买断式逆回购交易中取得的债券

本基金本报告期末及上年度末均未持有从买断式逆回购交易中取得的债券。

7.4.7.5 其他资产

本基金本报告期末及上年度末均未持有其他资产。

7.4.7.6 其他负债

单位：人民币元

项目	本期末 2025 年 12 月 31 日	上年度末 2024 年 12 月 31 日
应付券商交易单元保证金	-	-
应付赎回费	231.02	219.77
应付证券出借违约金	-	-
应付交易费用	164,381.87	95,312.30
其中：交易所市场	164,381.87	95,312.30
银行间市场	-	-
应付利息	-	-
预提费用	150,000.00	25,000.00
合计	314,612.89	120,532.07

7.4.7.7 实收基金

金额单位：人民币元

华商品质慧选混合 A

项目	本期 2025 年 1 月 1 日至 2025 年 12 月 31 日	
	基金份额（份）	账面金额
上年度末	118,789,627.72	118,789,627.72
本期申购	32,791,943.31	32,791,943.31
本期赎回（以“-”号填列）	-100,090,709.33	-100,090,709.33
-基金拆分/份额折算前	-	-
基金拆分/份额折算调整	-	-
本期申购	-	-
本期赎回（以“-”号填列）	-	-
本期末	51,490,861.70	51,490,861.70

华商品质慧选混合 C

项目	本期 2025 年 1 月 1 日至 2025 年 12 月 31 日	
	基金份额（份）	账面金额
上年度末	1,154,510.03	1,154,510.03
本期申购	423,310,312.13	423,310,312.13
本期赎回（以“-”号填列）	-385,685,839.90	-385,685,839.90
-基金拆分/份额折算前	-	-
基金拆分/份额折算调整	-	-
本期申购	-	-
本期赎回（以“-”号填列）	-	-
本期末	38,778,982.26	38,778,982.26

注：申购含红利再投、转换入份额；赎回含转换出份额。

7.4.7.8 其他综合收益

本基金本报告期内未发生其他综合收益。

7.4.7.9 未分配利润

单位：人民币元

华商品质慧选混合 A

项目	已实现部分	未实现部分	未分配利润合计
上年度末	-28,130,487.54	-4,467,550.82	-32,598,038.36
加：会计政策变更	-	-	-
前期差错更正	-	-	-
其他	-	-	-
本期期初	-28,130,487.54	-4,467,550.82	-32,598,038.36
本期利润	35,956,231.94	8,647,909.76	44,604,141.70
本期基金份额交易产生的变动数	-861,145.02	-3,148,064.00	-4,009,209.02
其中：基金申购款	132,404.43	2,650,086.35	2,782,490.78
基金赎回款	-993,549.45	-5,798,150.35	-6,791,699.80
本期已分配利润	-	-	-
本期末	6,964,599.38	1,032,294.94	7,996,894.32

华商品质慧选混合 C

项目	已实现部分	未实现部分	未分配利润合计
上年度末	-283,259.44	-42,951.66	-326,211.10
加：会计政策变更	-	-	-
前期差错更正	-	-	-
其他	-	-	-
本期期初	-283,259.44	-42,951.66	-326,211.10
本期利润	21,923,407.75	-7,031,039.76	14,892,367.99
本期基金份额交易产生的变动数	-17,062,578.56	7,843,041.87	-9,219,536.69
其中：基金申购款	106,522.53	30,074,716.68	30,181,239.21
基金赎回款	-17,169,101.09	-22,231,674.81	-39,400,775.90
本期已分配利润	-	-	-
本期末	4,577,569.75	769,050.45	5,346,620.20

7.4.7.10 存款利息收入

单位：人民币元

项目	本期 2025年1月1日至2025年12月31日	上年度可比期间 2024年1月1日至2024年12月31日
活期存款利息收入	52,436.93	69,137.52
定期存款利息收入	-	-
其他存款利息收入	-	-
结算备付金利息收入	2,469.62	7,176.80
其他	440.72	1,056.19
合计	55,347.27	77,370.51

7.4.7.11 股票投资收益

7.4.7.11.1 股票投资收益项目构成

单位：人民币元

项目	本期 2025年1月1日至2025年12月 31日	上年度可比期间 2024年1月1日至2024年12 月31日
股票投资收益——买卖 股票差价收入	56,691,285.27	1,759,173.28
股票投资收益——赎回 差价收入	-	-
股票投资收益——申购 差价收入	-	-
股票投资收益——证券 出借差价收入	-	-
合计	56,691,285.27	1,759,173.28

7.4.7.11.2 股票投资收益——买卖股票差价收入

单位：人民币元

项目	本期 2025年1月1日至2025年12月 31日	上年度可比期间 2024年1月1日至2024年 12月31日
卖出股票成交总 额	1,157,142,774.47	651,491,971.59
减：卖出股票成本 总额	1,098,713,861.46	648,310,436.31
减：交易费用	1,737,627.74	1,422,362.00
买卖股票差价收 入	56,691,285.27	1,759,173.28

7.4.7.12 债券投资收益

7.4.7.12.1 债券投资收益项目构成

本基金本报告期内及上年度可比期间内均未发生债券投资收益。

7.4.7.12.2 债券投资收益——买卖债券差价收入

本基金本报告期内及上年度可比期间内均未发生买卖债券差价收入。

7.4.7.13 资产支持证券投资收益

7.4.7.13.1 资产支持证券投资收益项目构成

本基金本报告期内及上年度可比期间内均未发生资产支持证券投资收益。

7.4.7.13.2 资产支持证券投资收益——买卖资产支持证券差价收入

本基金本报告期内及上年度可比期间内均未发生买卖资产支持证券差价收入。

7.4.7.14 贵金属投资收益

7.4.7.14.1 贵金属投资收益项目构成

本基金本报告期内及上年度可比期间内均未发生贵金属投资收益。

7.4.7.14.2 贵金属投资收益——买卖贵金属差价收入

本基金本报告期内及上年度可比期间内均未发生买卖贵金属差价收入。

7.4.7.15 衍生工具收益

7.4.7.15.1 衍生工具收益——买卖权证差价收入

本基金本报告期内及上年度可比期间内均未发生权证投资收益。

7.4.7.15.2 衍生工具收益——其他投资收益

单位：人民币元

项目	本期 2025年1月1日至2025年12月 31日	上年度可比期间 2024年1月1日至2024年 12月31日
股指期货投资收益	893,851.18	-34,982.46

7.4.7.16 股利收益

单位：人民币元

项目	本期 2025年1月1日至2025年12月 31日	上年度可比期间 2024年1月1日至2024年12 月31日
股票投资产生的股利收益	1,260,043.15	986,901.92
其中：证券出借权益补偿收入	-	-
基金投资产生的股利收益	-	-
合计	1,260,043.15	986,901.92

7.4.7.17 公允价值变动收益

单位：人民币元

项目名称	本期 2025年1月1日至2025年 12月31日	上年度可比期间 2024年1月1日至2024 年12月31日
1. 交易性金融资产	1,616,870.00	-2,116,376.28
股票投资	1,616,870.00	-2,116,376.28
债券投资	-	-
资产支持证券投资	-	-
基金投资	-	-
贵金属投资	-	-
其他	-	-
2. 衍生工具	-	-

权证投资	-	-
3. 其他	-	-
减：应税金融商品公允价值变动产生的预估增值税	-	-
合计	1,616,870.00	-2,116,376.28

7.4.7.18 其他收入

单位：人民币元

项目	本期 2025年1月1日至2025年12月31日	上年度可比期间 2024年1月1日至2024年12月31日
基金赎回费收入	1,221,309.68	4,596.01
合计	1,221,309.68	4,596.01

7.4.7.19 信用减值损失

本基金本报告期内及上年度可比期间内均未发生信用减值损失。

7.4.7.20 其他费用

单位：人民币元

项目	本期 2025年1月1日至2025年12月31日	上年度可比期间 2024年1月1日至2024年12月31日
审计费用	30,000.00	25,000.00
信息披露费	120,000.00	80,000.00
证券出借违约金	-	-
银行费用	14,531.42	7,023.04
存托服务费	4.28	-
合计	164,535.70	112,023.04

7.4.8 或有事项、资产负债表日后事项的说明

7.4.8.1 或有事项

截至资产负债表日，本基金并无须作披露的或有事项。

7.4.8.2 资产负债表日后事项

截至财务报表报出日，本基金并无须作披露的资产负债表日后事项。

7.4.9 关联方关系

关联方名称	与本基金的关系
华商基金管理有限公司（“华商基金”）	基金管理人、注册登记机构、基金销售机构
中国农业银行股份有限公司（“中国农业银行”）	基金托管人、基金销售机构
华龙证券股份有限公司（“华龙证券”）	基金管理人的股东、基金销售机构
深圳市五洲协和投资有限公司	基金管理人的股东
济钢集团有限公司（“济钢集团”）	基金管理人的股东

注：下述关联交易均在正常业务范围内按一般商业条款订立。

7.4.10 本报告期及上年度可比期间的关联方交易

7.4.10.1 通过关联方交易单元进行的交易

7.4.10.1.1 股票交易

本基金本报告期内及上年度可比期间内均未有通过关联方交易单元进行的股票交易。

7.4.10.1.2 权证交易

本基金本报告期内及上年度可比期间内均未有通过关联方交易单元进行的权证交易。

7.4.10.1.3 应支付关联方的佣金

本基金本报告期及上年度可比期间内均未有应支付关联方的佣金。

7.4.10.2 关联方报酬

7.4.10.2.1 基金管理费

单位：人民币元

项目	本期 2025年1月1日至2025年 12月31日	上年度可比期间 2024年1月1日至2024 年12月31日
当期发生的基金应支付的管理费	1,616,218.43	1,067,934.44
其中：应支付销售机构的客户维护费	711,135.23	499,276.85
应支付基金管理人的净管理费	905,083.20	568,657.59

注：支付基金管理人华商基金管理有限公司的基金管理人报酬按前一日基金资产净值 1.20%的年费率计提，逐日累计至每月月底，按月支付。

其计算公式为：日基金管理人报酬=前一日基金资产净值×1.20%/当年天数。

7.4.10.2.2 基金托管费

单位：人民币元

项目	本期 2025年1月1日至2025年 12月31日	上年度可比期间 2024年1月1日至2024 年12月31日
当期发生的基金应支付的托管费	269,369.74	177,989.12

注：支付基金托管人中国农业银行的基金托管费按前一日基金资产净值 0.20%的年费率计提，逐日累计至每月月底，按月支付。其计算公式为：日基金托管费=前一日基金资产净值×0.20%/当年天数。

7.4.10.2.3 销售服务费

单位：人民币元

获得销售服务费的各关联方名称	本期 2025年1月1日至2025年12月31日
	当期发生的基金应支付的销售服务费

	华商品质慧选混合 A	华商品质慧选混合 C	合计
华龙证券	-	388.06	388.06
华商基金	-	2,226.78	2,226.78
中国农业银行	-	2,967.73	2,967.73
合计	-	5,582.57	5,582.57
获得销售服务费的各关联方名称	上年度可比期间 2024 年 1 月 1 日至 2024 年 12 月 31 日		
	当期发生的基金应支付的销售服务费		
	华商品质慧选混合 A	华商品质慧选混合 C	合计
华商基金	-	65.81	65.81
中国农业银行	-	848.41	848.41
华龙证券	-	111.50	111.50
合计	-	1,025.72	1,025.72

注：本基金 A 类基金份额不收取销售服务费，C 类基金份额的销售服务费年费率为 0.40%。基金销售服务费按前一日 C 类基金资产净值计提，逐日累计至每月月底，按月支付。

其计算公式为：日基金销售服务费 = 前一日 C 类基金资产净值 × 0.40% / 当年天数。

7.4.10.3 与关联方进行银行间同业市场的债券(含回购)交易

本基金本报告期内及上年度可比期间内均未与关联方进行银行间同业市场的债券(含回购)交易。

7.4.10.4 报告期内转融通证券出借业务发生重大关联交易事项的说明

7.4.10.4.1 与关联方通过约定申报方式进行的适用固定期限费率的证券出借业务的情况

本基金本报告期内及上年度可比期间均未发生与关联方通过约定申报方式进行的适用固定期限费率的证券出借业务。

7.4.10.4.2 与关联方通过约定申报方式进行的适用市场化期限费率的证券出借业务的情况

本基金本报告期内及上年度可比期间均未发生与关联方通过约定申报方式进行的适用市场化期限费率的证券出借业务。

7.4.10.5 各关联方投资本基金的情况

7.4.10.5.1 报告期内基金管理人运用固有资金投资本基金的情况

本基金的管理人在本报告期内与上年度可比期间均未运用固有资金投资本基金。

7.4.10.5.2 报告期末除基金管理人之外的其他关联方投资本基金的情况

本基金本报告期末及上年度末除基金管理人之外的其他关联方没有投资本基金的情况。

7.4.10.6 由关联方保管的银行存款余额及当期产生的利息收入

单位：人民币元

关联方名称	本期 2025年1月1日至2025年12月 31日		上年度可比期间 2024年1月1日至2024年12月31日	
	期末余额	当期利息收入	期末余额	当期利息收入
中国农业银行	7,977,593.28	52,436.93	9,334,497.50	69,137.52

注：本基金的银行存款由基金托管人中国农业银行保管，按银行同业利率计息。

7.4.10.7 本基金在承销期内参与关联方承销证券的情况

本基金本报告期内及上年度可比期间内均未在承销期内参与关联方承销的证券。

7.4.10.8 其他关联交易事项的说明

本基金本报告期内及上年度可比期间内均无须作说明的其他关联交易事项。

7.4.11 利润分配情况

本基金本报告期内未发生利润分配。

7.4.12 期末（2025年12月31日）本基金持有的流通受限证券

7.4.12.1 因认购新发/增发证券而于期末持有的流通受限证券

金额单位：人民币元

7.4.12.1.1 受限证券类别：股票										
证券代码	证券名称	成功认购日	受限期	流通受限类型	认购价格	期末估值单价	数量（单位：股）	期末成本总额	期末估值总额	备注
301563	云汉芯城	2025年9月23日	6个月	新股流通受限	27.00	133.69	103	2,781.00	13,770.07	-
301584	建发致新	2025年9月18日	6个月	新股流通受限	7.05	26.82	393	2,770.65	10,540.26	-
688727	恒坤	2025年11	6个月	新股流通	14.99	34.87	190	2,848.10	6,625.30	-

	新材	月 11 日		受限						
688807	优迅股份	2025 年 12 月 10 日	6 个月	新股流通受限	51.66	135.56	45	2,324.70	6,100.20	-
688809	强一股份	2025 年 12 月 23 日	6 个月	新股流通受限	85.09	203.31	23	1,957.07	4,676.13	-
688796	百奥赛图	2025 年 12 月 2 日	6 个月	新股流通受限	26.68	42.25	102	2,721.36	4,309.50	-
603370	华新精科	2025 年 8 月 27 日	6 个月	新股流通受限	18.60	46.35	68	1,264.80	3,151.80	-
601026	道生天合	2025 年 10 月 9 日	6 个月	新股流通受限	5.98	14.28	217	1,297.66	3,098.76	-
603175	超颖电子	2025 年 10 月 17 日	6 个月	新股流通受限	17.08	48.56	63	1,076.04	3,059.28	-
603262	技源集团	2025 年 7 月 16 日	6 个月	新股流通受限	10.88	28.10	82	892.16	2,304.20	-
603418	友升股份	2025 年 9 月 16 日	6 个月	新股流通受限	46.36	59.06	34	1,576.24	2,008.04	-
001285	瑞立科密	2025 年 9 月 23 日	6 个月	新股流通受限	42.28	56.08	33	1,395.24	1,850.64	-
603248	锡华科技	2025 年 12 月 16 日	6 个月	新股流通受限	10.10	16.30	104	1,050.40	1,695.20	-
603406	天富	2025 年 7	6 个月	新股流通	23.60	40.16	40	944.00	1,606.40	-

	龙	月 30 日		受限						
603334	丰倍生物	2025 年 10 月 29 日	6 个月	新股流通受限	24.49	32.82	39	955.11	1,279.98	-

注：基金持有的股票在流通受限期内，如获得股票红利、送股、转增股、配股的，则此新增股票的流通受限期和估值价格与相应原股票一致。

7.4.12.2 期末持有的暂时停牌等流通受限股票

本基金本报告期末未持有暂时停牌等流通受限股票。

7.4.12.3 期末债券正回购交易中作为抵押的债券

7.4.12.3.1 银行间市场债券正回购

本基金本报告期末无银行间市场债券正回购余额，因此没有作为抵押的债券。

7.4.12.3.2 交易所市场债券正回购

本基金本报告期末无交易所市场债券正回购余额，因此没有作为抵押的债券。

7.4.12.4 期末参与转融通证券出借业务的证券

本基金本报告期末无参与转融通证券出借业务的证券。

7.4.13 金融工具风险及管理

7.4.13.1 风险管理政策和组织架构

本基金在日常经营活动中涉及的风险主要包括信用风险、流动性风险及市场风险。本基金管理人制定了政策和程序来识别及分析这些风险，并设定适当的风险限额及内部控制流程，通过可靠的管理及信息系统持续监控上述各类风险。

本基金的基金管理人内部控制组织体系包括四个层次：(1) 公司一级风险防范由董事会构成。董事会根据公司章程和《华商基金管理有限公司全面风险管理制度》的规定履行风险管理职责。董事会下设专业委员会，各专业委员会根据董事会授权和相关议事规则履行相应风险管理和监督职责。(2) 公司二级风险防范由公司管理层构成。公司管理层负责在决策和执行过程中全面把控各类风险，并根据董事会的决议和《华商基金管理有限公司全面风险管理制度》的规定履行风险管理职责。各高级管理人员负责监督分管业务条线的员工的风险控制质量和执行情况，评价分管业务条线的风险管理水平和效果。(3) 公司的三级风险防范由风险管理小组等职能机构构成。风险管理小组对公司经营过程和基金运作过程中的重大风险进行分析、评估，全面、及时防范公司在经营过程和基金运作过程中面临的各种风险；其他职能机构(如各级投资决策委员会等)在职能范围内依据各职能机构的议事规则对相关业务进行集体决策和风险控制。(4) 公司四级风险防范由公司

各部门及公司员工构成。公司各部门及公司员工对自身业务工作中的风险进行自我检查和控制，并根据公司经营计划、部门或岗位职责以及《华商基金管理有限公司全面风险管理制度》的规定承担相应风险管理责任。各部门、岗位之间相互监督、制衡。

本基金的基金管理人对于金融工具的风险管理方法主要是通过定性分析和定量分析的方法去估测各种风险产生的可能损失。从定性分析的角度出发，判断风险损失的严重程度和出现同类风险损失的频度。而从定量分析的角度出发，根据本基金的投资目标，结合基金资产所运用金融工具特征通过特定的风险量化指标、模型，日常的量化报告，确定风险损失的限度和相应置信程度，及时可靠地对各种风险进行监督、检查和评估，并通过相应决策，将风险控制可在承受的范围之内。

7.4.13.2 信用风险

信用风险是指基金在交易过程中因交易对手未履行合约责任，或者基金所投资证券之发行人出现违约、拒绝支付到期本息，导致基金资产损失和收益变化的风险。

本基金管理人建立了内部评级体系和交易对手库，对债券发行主体及债券进行内部评级并跟踪进行评级调整，对交易对手实行准入和分级管理，以控制相应的信用风险。

7.4.13.3 流动性风险

流动性风险是指基金所持金融工具变现的难易程度。本基金的流动性风险一方面来自于基金份额持有人要求赎回其持有的基金份额，另一方面来自于投资品种所处的交易市场不活跃而带来的变现困难。本基金的投资范围为具有良好流动性的金融工具。

此外，本基金可通过卖出回购金融资产方式借入短期资金应对流动性需求，其上限一般不超过基金持有的债券资产的公允价值。本基金于资产负债表日所持有的金融负债的合同约定剩余到期日均为一年以内且一般不计息，因此账面余额一般即为未折现的合约到期现金流量。本基金管理人每日预测本基金的流动性需求，并同时通过独立的风险管理部门设定流动性比例要求，对流动性指标进行持续的监测和分析。

7.4.13.3.1 报告期内本基金组合资产的流动性风险分析

本基金的基金管理人严格按照《公开募集证券投资基金运作管理办法》及《公开募集开放式证券投资基金流动性风险管理规定》等有关法规的要求建立健全开放式基金流动性风险管理的内部控制体系，审慎评估各类资产的流动性，针对性制定流动性风险管理措施，对本基金组合资产的流动性风险进行管理。本基金的基金管理人采用监控基金组合资产持仓集中度指标、逆回购交易的到期日与交易对手的集中度、流动性受限资产比例、基金组合资产中 7 个工作日可变现资产的可变现价值以及压力测试等方式防范流动性风险。并于开放日对本基金的申购赎回情况进行监控，保持基金投资组合中的可用现金头寸与之相匹配，确保本基金资产的变现能力与投资者赎回

需求的匹配与平衡。本基金的基金管理人在基金合同中设计了巨额赎回条款，约定在非常情况下赎回申请的处理方式，控制因开放申购赎回模式带来的流动性风险，有效保障基金持有人利益。

本报告期内，本基金未发生重大流动性风险事件。

7.4.13.4 市场风险

市场风险是指基金所持金融工具的公允价值或未来现金流量因所处市场各类价格因素的变动而发生波动的风险，包括利率风险、外汇风险和其他价格风险。

7.4.13.4.1 利率风险

利率风险是指基金的财务状况或未来现金流量受市场利率变动而发生波动的风险。利率敏感性金融工具均面临由于市场利率上升而导致公允价值下降的风险，其中浮动利率类金融工具还面临每个付息期间结束根据市场利率重新定价时对于未来现金流影响的风险。

本基金的基金管理人定期对本基金面临的利率敏感性缺口进行监控，并通过调整投资组合的久期等方法对上述利率风险进行管理。

7.4.13.4.1.1 利率风险敞口

单位：人民币元

本期末 2025 年 12 月 31 日	1 年以内	1-5 年	5 年以上	不计息	合计
资产					
货币资金	7,977,593.28	-	-	-	7,977,593.28
结算备付金	3,145,877.60	-	-	-	3,145,877.60
存出保证金	288,788.06	-	-	-	288,788.06
交易性金融资产	-	-	-	93,876,877.48	93,876,877.48
应收清算款	-	-	-	3,071,429.86	3,071,429.86
应收申购款	-	-	-	60,565.18	60,565.18
资产总计	11,412,258.94	-	-	97,008,872.52	108,421,131.46
负债					
应付赎回款	-	-	-	4,326,613.62	4,326,613.62
应付管理人报酬	-	-	-	124,696.79	124,696.79
应付托管费	-	-	-	20,782.79	20,782.79
应付销售服务费	-	-	-	21,066.89	21,066.89
其他负债	-	-	-	314,612.89	314,612.89
负债总计	-	-	-	4,807,772.98	4,807,772.98
利率敏感度缺口	11,412,258.94	-	-	92,201,099.54	103,613,358.48
上年度末 2024 年 12 月 31 日	1 年以内	1-5 年	5 年以上	不计息	合计
资产					
货币资金	9,334,497.50	-	-	-	9,334,497.50
结算备付金	2,064,904.36	-	-	-	2,064,904.36
存出保证金	44,320.09	-	-	-	44,320.09

交易性金融资产	-	-	-	75,283,480.79	75,283,480.79
应收清算款	-	-	-	782,108.56	782,108.56
应收申购款	-	-	-	985.22	985.22
资产总计	11,443,721.95	-	-	76,066,574.57	87,510,296.52
负债					
应付赎回款	-	-	-	259,415.72	259,415.72
应付管理人报酬	-	-	-	94,424.41	94,424.41
应付托管费	-	-	-	15,737.39	15,737.39
应付销售服务费	-	-	-	298.64	298.64
其他负债	-	-	-	120,532.07	120,532.07
负债总计	-	-	-	490,408.23	490,408.23
利率敏感度缺口	11,443,721.95	-	-	75,576,166.34	87,019,888.29

注：表中所示为本基金资产及负债的账面价值，并按照合约规定的利率重新定价日或到期日孰早者予以分类。

7.4.13.4.1.2 利率风险的敏感性分析

市场利率的变动对于本基金资产净值无重大影响。

7.4.13.4.2 外汇风险

外汇风险是指金融工具的公允价值或未来现金流量因外汇汇率变动而发生波动的风险。本基金的所有资产及负债以人民币计价，因此无重大外汇风险。

7.4.13.4.3 其他价格风险

其他价格风险为除市场利率和外汇汇率以外的市场因素（单个证券发行主体自身经营情况或证券市场整体波动）发生变动时导致基金资产发生损失的风险。本基金的金融资产以公允价值计量，所有市场价格因素引起的金融资产公允价值变动均直接反映在当期损益中。本基金管理人对本基金所持有的证券价格实施监控，定期运用多种定量方法进行风险度量和分析，以对风险进行跟踪和控制。

7.4.13.4.3.1 其他价格风险敞口

金额单位：人民币元

项目	本期末 2025年12月31日		上年度末 2024年12月31日	
	公允价值	占基金资产净值 比例（%）	公允价值	占基金资产净值 比例（%）
交易性金融资产—股票投资	93,876,877.48	90.60	75,283,480.79	86.51
交易性金融资产—基金投资	-	-	-	-

交易性金融资产—贵金属投资	-	-	-	-
衍生金融资产—权证投资	-	-	-	-
其他	-	-	-	-
合计	93,876,877.48	90.60	75,283,480.79	86.51

7.4.13.4.3.2 其他价格风险的敏感性分析

假设	除沪深 300 指数以外的其他市场变量保持不变		
分析	相关风险变量的变动	对资产负债表日基金资产净值的影响金额（单位：人民币元）	
		本期末（2025 年 12 月 31 日）	上年度末（2024 年 12 月 31 日）
	1. 沪深 300 指数上升 5%	5,618,503.50	5,113,629.96
	2. 沪深 300 指数下降 5%	-5,618,503.50	-5,113,629.96

7.4.14 公允价值

7.4.14.1 金融工具公允价值计量的方法

<p>公允价值计量结果所属的层次，由对公允价值计量整体而言具有重要意义的输入值所属的最低层次决定：</p> <p>第一层次：相同资产或负债在活跃市场上未经调整的报价；</p> <p>第二层次：除第一层次输入值外相关资产或负债直接或间接可观察的输入值；</p> <p>第三层次：相关资产或负债的不可观察输入值。</p>
--

7.4.14.2 持续的以公允价值计量的金融工具

7.4.14.2.1 各层次金融工具的公允价值

单位：人民币元

公允价值计量结果所属的层次	本期末 2025 年 12 月 31 日	上年度末 2024 年 12 月 31 日
第一层次	93,810,801.72	75,251,637.34
第二层次	-	7,343.10
第三层次	66,075.76	24,500.35

合计	93,876,877.48	75,283,480.79
----	---------------	---------------

7.4.14.2.2 公允价值所属层次间的重大变动

本基金以导致各层次之间转换的事项发生日为确认各层次之间转换的时点。

对于公开市场交易的金融工具，若出现交易不活跃（包括重大事项停牌、境内股票涨停、基金处于封闭期等导致的交易不活跃）和非公开发行等情况，本基金不会于交易不活跃期间及限售期间将相关金融工具的公允价值列入第一层次，并根据估值调整中采用的对公允价值计量整体而言具有重要意义的输入值所属的最低层次，确定相关金融工具的公允价值应属第二层次或第三层次。

7.4.14.2.3 第三层次公允价值余额及变动情况

7.4.14.2.3.1 第三层次公允价值余额及变动情况

单位：人民币元

项目	本期 2025年1月1日至2025年12月31日		
	交易性金融资产		合计
	债券投资	股票投资	
期初余额	-	24,500.35	24,500.35
当期购买	-	-	-
当期出售/结算	-	-	-
转入第三层次	-	31,983.63	31,983.63
转出第三层次	-	51,298.11	51,298.11
当期利得或损失总额	-	60,889.89	60,889.89
其中：计入损益的利得或损失	-	60,889.89	60,889.89
计入其他综合收益的利得或损失	-	-	-
期末余额	-	66,075.76	66,075.76
期末仍持有的第三层次金融资产计入本期损益的未实现利得或损失的变动——公允价值变动损益	-	40,221.23	40,221.23
项目	上年度可比期间 2024年1月1日至2024年12月31日		
	交易性金融资产		合计
	债券投资	股票投资	
期初余额	-	33,449.28	33,449.28

当期购买	-	-	-
当期出售/结算	-	-	-
转入第三层次	-	8,155.96	8,155.96
转出第三层次	-	27,154.80	27,154.80
当期利得或损失总额	-	10,049.91	10,049.91
其中：计入损益的利得或损失	-	10,049.91	10,049.91
计入其他综合收益的利得或损失	-	-	-
期末余额	-	24,500.35	24,500.35
期末仍持有的第三层次金融资产计入本期损益的未实现利得或损失的变动——公允价值变动损益	-	16,344.39	16,344.39

7.4.14.2.3.2 使用重要不可观察输入值的第三层次公允价值计量的情况

单位：人民币元

项目	本期末公允价值	采用的估值技术	不可观察输入值		
			名称	范围/加权平均值	与公允价值之间的关系
流通受限股票	66,075.76	平均价格亚式期权模型	预期波动率	18.00%~303.23%	负相关
项目	上年度末公允价值	采用的估值技术	不可观察输入值		
			名称	范围/加权平均值	与公允价值之间的关系
流通受限股票	24,500.35	平均价格亚式期权模型	预期波动率	147.83%~281.29%	负相关

7.4.14.3 非持续的以公允价值计量的金融工具的说明

于本报告期末，本基金未持有非持续的以公允价值计量的金融资产或金融负债（上年度末：同）。

7.4.14.4 不以公允价值计量的金融工具的相关说明

本基金持有的不以公允价值计量的金融工具为以摊余成本计量的金融资产和金融负债，这些金融工具账面价值与公允价值差异很小。

7.4.15 有助于理解和分析会计报表需要说明的其他事项

截至资产负债表日本基金无需要说明的其他重要事项。

§ 8 投资组合报告

8.1 期末基金资产组合情况

金额单位：人民币元

序号	项目	金额	占基金总资产的比例 (%)
1	权益投资	93,876,877.48	86.59
	其中：股票	93,876,877.48	86.59
2	基金投资	-	-
3	固定收益投资	-	-
	其中：债券	-	-
	资产支持证券	-	-
4	贵金属投资	-	-
5	金融衍生品投资	-	-
6	买入返售金融资产	-	-
	其中：买断式回购的买入返售金融资产	-	-
7	银行存款和结算备付金合计	11,123,470.88	10.26
8	其他各项资产	3,420,783.10	3.16
9	合计	108,421,131.46	100.00

8.2 报告期末按行业分类的股票投资组合

8.2.1 报告期末按行业分类的境内股票投资组合

金额单位：人民币元

代码	行业类别	公允价值（元）	占基金资产净值比例 (%)
A	农、林、牧、渔业	100,499.00	0.10
B	采矿业	-	-
C	制造业	83,721,913.15	80.80
D	电力、热力、燃气及水生产和供应业	-	-
E	建筑业	294,616.00	0.28
F	批发和零售业	24,310.33	0.02
G	交通运输、仓储和邮政业	-	-
H	住宿和餐饮业	-	-
I	信息传输、软件和信息技术服务业	8,287,274.50	8.00
J	金融业	-	-
K	房地产业	-	-
L	租赁和商务服务业	-	-
M	科学研究和技术服务业	183,212.50	0.18
N	水利、环境和公共设施管理业	1,265,052.00	1.22

0	居民服务、修理和其他服务业	-	-
P	教育	-	-
Q	卫生和社会工作	-	-
R	文化、体育和娱乐业	-	-
S	综合	-	-
	合计	93,876,877.48	90.60

8.2.2 报告期末按行业分类的港股通投资股票投资组合

本基金本报告期末未持有港股通股票。

8.3 期末按公允价值占基金资产净值比例大小排序的所有股票投资明细

金额单位：人民币元

序号	股票代码	股票名称	数量 (股)	公允价值 (元)	占基金资产净值比例 (%)
1	688667	菱电电控	23,200	1,633,744.00	1.58
2	688259	创耀科技	38,400	1,605,120.00	1.55
3	688350	富淼科技	62,200	1,600,406.00	1.54
4	688308	欧科亿	48,700	1,540,868.00	1.49
5	688045	必易微	39,750	1,537,927.50	1.48
6	300162	雷曼光电	188,300	1,530,879.00	1.48
7	688162	巨一科技	48,925	1,506,890.00	1.45
8	300645	正元智慧	78,100	1,462,813.00	1.41
9	301283	聚胶股份	30,400	1,452,512.00	1.40
10	002225	濮耐股份	254,000	1,447,800.00	1.40
11	603787	新日股份	102,600	1,442,556.00	1.39
12	688799	华纳药厂	30,130	1,437,201.00	1.39
13	688551	科威尔	39,000	1,436,370.00	1.39
14	001218	丽臣实业	63,000	1,435,140.00	1.39
15	001256	炜冈科技	64,100	1,431,994.00	1.38
16	688557	兰剑智能	39,279	1,430,933.97	1.38
17	300932	三友联众	118,500	1,420,815.00	1.37
18	002376	新北洋	183,900	1,419,708.00	1.37
19	603045	福达合金	71,600	1,406,940.00	1.36
20	603387	基蛋生物	167,800	1,404,486.00	1.36
21	688768	容知日新	32,300	1,403,112.00	1.35
22	300219	鸿利智汇	192,600	1,388,646.00	1.34
23	600469	风神股份	198,400	1,376,896.00	1.33
24	301051	信濠光电	69,400	1,360,240.00	1.31
25	688288	鸿泉技术	50,570	1,355,781.70	1.31
26	688015	交控科技	58,960	1,343,108.80	1.30
27	603937	丽岛新材	111,900	1,341,681.00	1.29
28	603558	健盛集团	118,500	1,330,755.00	1.28
29	688426	康为世纪	55,749	1,328,498.67	1.28

30	301223	中荣股份	72,261	1,327,434.57	1.28
31	688021	奥福科技	72,011	1,321,401.85	1.28
32	688113	联测科技	33,400	1,320,302.00	1.27
33	688175	高凌信息	40,900	1,317,389.00	1.27
34	300132	青松股份	149,700	1,303,887.00	1.26
35	688345	博力威	41,700	1,301,040.00	1.26
36	688328	深科达	44,300	1,292,674.00	1.25
37	605166	聚合顺	123,700	1,282,769.00	1.24
38	300407	凯发电气	113,000	1,279,160.00	1.23
39	688069	德林海	56,400	1,265,052.00	1.22
40	688193	仁度生物	25,811	1,248,478.07	1.20
41	688528	秦川物联	114,900	1,237,473.00	1.19
42	688618	三旺通信	46,125	1,229,692.50	1.19
43	688600	皖仪科技	49,086	1,229,604.30	1.19
44	605158	华达新材	152,900	1,229,316.00	1.19
45	688022	瀚川智能	80,000	1,224,000.00	1.18
46	603073	彩蝶实业	65,100	1,223,229.00	1.18
47	688450	光格科技	44,173	1,218,291.34	1.18
48	688201	信安世纪	83,100	1,215,753.00	1.17
49	688329	艾隆科技	57,045	1,214,488.05	1.17
50	688004	博汇科技	51,900	1,200,447.00	1.16
51	600262	北方股份	45,900	1,194,777.00	1.15
52	603739	蔚蓝生物	84,400	1,194,260.00	1.15
53	605189	富春染织	75,600	1,184,652.00	1.14
54	002918	蒙娜丽莎	83,200	1,183,936.00	1.14
55	002587	奥拓电子	173,700	1,174,212.00	1.13
56	688609	九联科技	114,500	1,169,045.00	1.13
57	603282	亚光股份	58,700	1,164,608.00	1.12
58	688312	燕麦科技	34,840	1,155,991.20	1.12
59	688280	精进电动	132,646	1,154,020.20	1.11
60	301607	富特科技	28,600	1,147,146.00	1.11
61	002135	东南网架	251,700	1,142,718.00	1.10
62	600569	安阳钢铁	505,700	1,137,825.00	1.10
63	002443	金洲管道	138,000	1,126,080.00	1.09
64	300562	乐心医疗	83,200	1,109,056.00	1.07
65	300513	恒实科技	113,600	1,078,064.00	1.04
66	688512	慧智微	96,500	1,076,940.00	1.04
67	301097	天益医疗	20,800	1,073,696.00	1.04
68	300320	海达股份	114,600	1,069,218.00	1.03
69	688458	美芯晟	26,900	1,066,316.00	1.03
70	002022	科华生物	177,900	1,056,726.00	1.02
71	301002	崧盛股份	3,200	116,512.00	0.11
72	600496	精工钢构	26,000	107,900.00	0.10

73	601886	江河集团	12,500	102,000.00	0.10
74	603966	法兰泰克	8,500	101,150.00	0.10
75	300970	华绿生物	4,900	100,499.00	0.10
76	600853	龙建股份	23,200	100,456.00	0.10
77	300358	楚天科技	10,100	98,879.00	0.10
78	002110	三钢闽光	22,300	97,897.00	0.09
79	688061	灿瑞科技	3,000	97,830.00	0.09
80	000717	中南股份	37,600	97,384.00	0.09
81	301469	恒达新材	3,200	97,184.00	0.09
82	603326	我乐家居	10,900	97,010.00	0.09
83	688199	久日新材	4,100	96,637.00	0.09
84	601003	柳钢股份	19,000	95,570.00	0.09
85	603611	诺力股份	3,900	95,355.00	0.09
86	600356	恒丰纸业	10,800	94,824.00	0.09
87	603086	先达股份	11,500	94,530.00	0.09
88	603351	威尔药业	3,600	93,672.00	0.09
89	688429	时创能源	7,100	92,939.00	0.09
90	002060	广东建工	25,600	92,160.00	0.09
91	002668	TCL 智家	8,700	90,306.00	0.09
92	301115	联检科技	5,700	90,117.00	0.09
93	688737	中自科技	4,000	89,760.00	0.09
94	603309	维力医疗	6,600	89,694.00	0.09
95	688118	普元信息	3,500	89,320.00	0.09
96	002381	双箭股份	13,500	88,965.00	0.09
97	603183	建研院	20,600	88,786.00	0.09
98	603661	恒林股份	2,700	86,427.00	0.08
99	688677	海泰新光	2,000	86,320.00	0.08
100	301163	宏德股份	3,200	85,728.00	0.08
101	301563	云汉芯城	103	13,770.07	0.01
102	301584	建发致新	393	10,540.26	0.01
103	688727	恒坤新材	190	6,625.30	0.01
104	688807	优迅股份	45	6,100.20	0.01
105	688809	强一股份	23	4,676.13	0.00
106	688796	百奥赛图	102	4,309.50	0.00
107	603370	华新精科	68	3,151.80	0.00
108	601026	道生天合	217	3,098.76	0.00
109	603175	超颖电子	63	3,059.28	0.00
110	603262	技源集团	82	2,304.20	0.00
111	603418	友升股份	34	2,008.04	0.00
112	001285	瑞立科密	33	1,850.64	0.00
113	603248	锡华科技	104	1,695.20	0.00
114	603406	天富龙	40	1,606.40	0.00
115	603334	丰倍生物	39	1,279.98	0.00

8.4 报告期内股票投资组合的重大变动

8.4.1 累计买入金额超出期初基金资产净值 2%或前 20 名的股票明细

金额单位：人民币元

序号	股票代码	股票名称	本期累计买入金额	占期初基金资产净值比例 (%)
1	688458	美芯晟	8,610,530.72	9.89
2	688022	瀚川智能	8,600,882.96	9.88
3	603787	新日股份	8,299,254.00	9.54
4	688201	信安世纪	7,435,005.70	8.54
5	688175	高凌信息	7,244,661.70	8.33
6	688768	容知日新	7,068,077.28	8.12
7	688651	盛邦安全	7,016,185.64	8.06
8	688328	深科达	6,965,295.28	8.00
9	301107	瑜欣电子	6,817,698.80	7.83
10	688162	巨一科技	6,665,454.84	7.66
11	688246	嘉和美康	6,641,495.64	7.63
12	688078	龙软科技	6,542,343.02	7.52
13	002668	TCL 智家	6,508,376.00	7.48
14	600166	福田汽车	6,283,315.00	7.22
15	688112	鼎阳科技	6,113,670.11	7.03
16	688004	博汇科技	6,034,412.48	6.93
17	601886	江河集团	5,981,183.09	6.87
18	603987	康德莱	5,929,646.00	6.81
19	003011	海象新材	5,870,299.00	6.75
20	000709	河钢股份	5,858,818.00	6.73
21	688638	誉辰智能	5,626,679.40	6.47
22	301002	崧盛股份	5,611,485.00	6.45
23	603810	丰山集团	5,610,333.20	6.45
24	688682	霍莱沃	5,510,076.21	6.33
25	688113	联测科技	5,499,628.72	6.32
26	688557	兰剑智能	5,435,525.76	6.25
27	603309	维力医疗	5,339,385.00	6.14
28	688045	必易微	5,331,077.72	6.13
29	600337	美克家居	5,316,548.00	6.11
30	688551	科威尔	5,310,931.15	6.10
31	603180	金牌家居	5,236,610.00	6.02
32	002116	中国海诚	5,217,433.50	6.00
33	688737	中自科技	5,196,950.66	5.97
34	688600	皖仪科技	5,157,135.94	5.93
35	688069	德林海	5,147,183.24	5.91
36	688236	春立医疗	5,135,354.58	5.90
37	002228	合兴包装	5,118,994.00	5.88
38	300787	海能实业	5,114,599.85	5.88

39	600966	博汇纸业	5,056,603.00	5.81
40	300812	易天股份	5,054,183.00	5.81
41	603408	建霖家居	5,047,078.00	5.80
42	688669	聚石化学	5,017,738.29	5.77
43	688610	埃科光电	4,971,630.74	5.71
44	600496	精工钢构	4,961,281.46	5.70
45	688558	国盛智科	4,949,311.87	5.69
46	002392	北京利尔	4,906,035.00	5.64
47	002976	瑞玛精密	4,895,405.00	5.63
48	002588	史丹利	4,884,613.00	5.61
49	301163	宏德股份	4,803,060.00	5.52
50	600853	龙建股份	4,785,371.00	5.50
51	603085	天成自控	4,763,222.00	5.47
52	688512	慧智微	4,716,697.88	5.42
53	600262	北方股份	4,594,935.00	5.28
54	688251	井松智能	4,564,585.30	5.25
55	688501	青达环保	4,556,729.81	5.24
56	300584	海辰药业	4,516,455.00	5.19
57	688049	炬芯科技	4,503,382.04	5.18
58	688326	经纬恒润	4,450,736.38	5.11
59	688196	卓越新能	4,446,344.22	5.11
60	300358	楚天科技	4,444,667.00	5.11
61	603600	永艺股份	4,416,133.00	5.07
62	603818	曲美家居	4,397,880.00	5.05
63	688345	博力威	4,322,627.89	4.97
64	603588	高能环境	4,318,351.00	4.96
65	002110	三钢闽光	4,299,550.50	4.94
66	002486	嘉麟杰	4,286,641.00	4.93
67	688355	明志科技	4,236,964.60	4.87
68	002688	金河生物	4,218,876.00	4.85
69	000404	长虹华意	4,204,981.00	4.83
70	603216	梦天家居	4,171,877.00	4.79
71	688288	鸿泉技术	4,159,679.82	4.78
72	003033	征和工业	4,126,909.00	4.74
73	603665	康隆达	4,126,031.00	4.74
74	603527	众源新材	4,107,090.09	4.72
75	688450	光格科技	4,105,239.35	4.72
76	688329	艾隆科技	4,067,627.75	4.67
77	300616	尚品宅配	4,064,250.00	4.67
78	603676	卫信康	4,059,904.00	4.67
79	688667	菱电电控	4,051,649.81	4.66
80	301283	聚胶股份	4,042,106.00	4.65
81	688665	四方光电	4,037,662.02	4.64

82	605287	德才股份	4,001,236.00	4.60
83	002081	金螳螂	3,971,753.00	4.56
84	301115	联检科技	3,956,481.00	4.55
85	600356	恒丰纸业	3,947,017.00	4.54
86	301223	中荣股份	3,940,121.74	4.53
87	600502	安徽建工	3,917,059.72	4.50
88	600067	冠城新材	3,907,485.00	4.49
89	000932	华菱钢铁	3,871,065.00	4.45
90	002743	富煌钢构	3,861,970.00	4.44
91	301167	建研设计	3,852,046.00	4.43
92	688217	睿昂基因	3,847,699.60	4.42
93	688109	品茗科技	3,844,148.53	4.42
94	002061	浙江交科	3,825,551.00	4.40
95	688119	中钢洛耐	3,822,222.57	4.39
96	688296	和达科技	3,821,709.76	4.39
97	688128	中国电研	3,818,017.76	4.39
98	603808	歌力思	3,798,437.45	4.37
99	688455	科捷智能	3,797,772.77	4.36
100	600320	振华重工	3,793,428.00	4.36
101	002225	濮耐股份	3,775,820.00	4.34
102	002382	蓝帆医疗	3,772,289.00	4.33
103	688701	卓锦股份	3,770,645.16	4.33
104	000100	TCL 科技	3,732,780.00	4.29
105	002055	得润电子	3,682,557.00	4.23
106	688657	浩辰软件	3,679,211.70	4.23
107	603898	好莱客	3,668,295.00	4.22
108	603639	海利尔	3,620,825.92	4.16
109	688021	奥福科技	3,603,277.40	4.14
110	301097	天益医疗	3,585,331.00	4.12
111	688193	仁度生物	3,525,671.70	4.05
112	300389	艾比森	3,521,683.00	4.05
113	002718	友邦吊顶	3,491,275.00	4.01
114	000717	中南股份	3,470,021.00	3.99
115	003027	同兴科技	3,440,062.00	3.95
116	688067	爱威科技	3,425,250.64	3.94
117	002491	通鼎互联	3,391,956.00	3.90
118	688286	敏芯股份	3,338,959.16	3.84
119	002787	华源控股	3,336,827.00	3.83
120	688513	苑东生物	3,327,650.64	3.82
121	688426	康为世纪	3,324,863.07	3.82
122	688013	天臣医疗	3,321,960.63	3.82
123	603337	杰克科技	3,308,550.00	3.80
124	688015	交控科技	3,299,362.80	3.79

125	688061	灿瑞科技	3,289,442.55	3.78
126	603386	骏亚科技	3,256,888.00	3.74
127	000600	建投能源	3,253,470.00	3.74
128	688026	洁特生物	3,252,829.11	3.74
129	688060	云涌科技	3,230,019.00	3.71
130	688636	智明达	3,177,647.41	3.65
131	600282	南钢股份	3,156,000.00	3.63
132	688103	国力电子	3,152,860.45	3.62
133	002376	新北洋	3,150,121.00	3.62
134	688197	首药控股	3,146,779.81	3.62
135	300658	延江股份	3,113,720.00	3.58
136	603113	金能科技	3,077,215.00	3.54
137	001218	丽臣实业	3,049,417.20	3.50
138	603876	鼎胜新材	3,029,111.52	3.48
139	688312	燕麦科技	2,933,434.93	3.37
140	688133	泰坦科技	2,929,576.35	3.37
141	300648	星云股份	2,915,331.00	3.35
142	002768	国恩股份	2,886,425.00	3.32
143	001238	浙江正特	2,885,169.00	3.32
144	603916	苏博特	2,883,343.00	3.31
145	300642	透景生命	2,839,700.00	3.26
146	688056	莱伯泰科	2,831,820.66	3.25
147	600569	安阳钢铁	2,829,815.00	3.25
148	603380	易德龙	2,813,436.00	3.23
149	300320	海达股份	2,804,514.00	3.22
150	002454	松芝股份	2,787,998.00	3.20
151	002587	奥拓电子	2,787,274.00	3.20
152	300132	青松股份	2,779,313.00	3.19
153	300562	乐心医疗	2,766,447.00	3.18
154	688391	钜泉科技	2,760,409.63	3.17
155	002953	日丰股份	2,744,874.20	3.15
156	688118	普元信息	2,723,943.61	3.13
157	688618	三旺通信	2,719,200.99	3.12
158	688435	英方软件	2,714,840.59	3.12
159	300645	正元智慧	2,676,606.00	3.08
160	688509	正元地信	2,674,010.29	3.07
161	000850	华茂股份	2,671,513.90	3.07
162	300731	科创新源	2,666,877.00	3.06
163	300445	康斯特	2,651,267.00	3.05
164	688273	麦澜德	2,612,084.68	3.00
165	002396	星网锐捷	2,569,236.00	2.95
166	688420	美腾科技	2,561,767.08	2.94
167	688229	博睿数据	2,554,743.49	2.94

168	603966	法兰泰克	2,551,644.17	2.93
169	688379	华光新材	2,537,132.30	2.92
170	002443	金洲管道	2,527,830.00	2.90
171	688659	元琛科技	2,508,005.20	2.88
172	688170	德龙激光	2,484,448.48	2.86
173	603282	亚光股份	2,479,186.00	2.85
174	688219	会通股份	2,472,646.55	2.84
175	605259	绿田机械	2,460,485.12	2.83
176	301139	元道通信	2,458,258.00	2.82
177	688350	富淼科技	2,442,964.81	2.81
178	301258	富士莱	2,432,477.00	2.80
179	688309	恒誉环保	2,428,973.04	2.79
180	600458	时代新材	2,424,219.00	2.79
181	688528	秦川物联	2,401,058.17	2.76
182	300513	恒实科技	2,390,589.00	2.75
183	688689	银河微电	2,364,750.10	2.72
184	603183	建研院	2,355,432.65	2.71
185	002881	美格智能	2,354,156.00	2.71
186	688121	卓然股份	2,349,408.18	2.70
187	300988	津荣天宇	2,303,152.00	2.65
188	688325	赛微微电	2,287,438.56	2.63
189	300533	冰川网络	2,277,227.00	2.62
190	002471	中超控股	2,237,391.00	2.57
191	301503	智迪科技	2,230,029.00	2.56
192	688308	欧科亿	2,225,179.88	2.56
193	300854	中兰环保	2,178,702.00	2.50
194	000698	ST 沈化	2,177,240.00	2.50
195	688257	新锐股份	2,110,949.93	2.43
196	600819	耀皮玻璃	2,109,795.00	2.42
197	688189	南新制药	2,048,757.78	2.35
198	603982	泉峰汽车	2,032,077.00	2.34
199	001207	联科科技	2,027,101.00	2.33
200	688579	山大地纬	2,009,389.68	2.31
201	603660	苏州科达	2,000,230.00	2.30
202	688392	骄成超声	1,990,839.20	2.29
203	000521	长虹美菱	1,980,469.00	2.28
204	688485	九州一轨	1,970,309.92	2.26
205	301235	华康洁净	1,962,111.00	2.25
206	300967	晓鸣股份	1,947,673.00	2.24
207	688280	精进电动	1,938,367.68	2.23
208	301338	凯格精机	1,922,998.00	2.21
209	002790	瑞尔特	1,876,194.00	2.16
210	688533	上声电子	1,863,966.86	2.14

211	603150	万朗磁塑	1,855,168.00	2.13
212	605068	明新旭腾	1,854,162.00	2.13
213	002825	纳尔股份	1,814,480.77	2.09
214	688244	永信至诚	1,790,362.42	2.06
215	603661	恒林股份	1,780,467.60	2.05
216	688671	碧兴物联	1,773,292.41	2.04
217	688799	华纳药厂	1,770,909.08	2.04
218	688602	康鹏科技	1,766,120.61	2.03
219	688592	司南导航	1,751,484.74	2.01
220	688479	友车科技	1,746,018.24	2.01

注：买入金额按买卖成交金额（成交单价乘以成交数量）填列，不考虑相关交易费用。

8.4.2 累计卖出金额超期初基金资产净值 2%或前 20 名的股票明细

金额单位：人民币元

序号	股票代码	股票名称	本期累计卖出金额	占期初基金资产净值比例(%)
1	688458	美芯晟	8,022,152.34	9.22
2	301107	瑜欣电子	7,269,643.20	8.35
3	603787	新日股份	7,156,618.00	8.22
4	688201	信安世纪	7,117,987.89	8.18
5	688768	容知日新	7,015,907.09	8.06
6	688022	瀚川智能	6,985,168.00	8.03
7	688651	盛邦安全	6,984,138.45	8.03
8	688246	嘉和美康	6,852,823.07	7.88
9	688109	品茗科技	6,618,616.86	7.61
10	301002	崧盛股份	6,604,316.00	7.59
11	688175	高凌信息	6,578,426.02	7.56
12	002668	TCL 智家	6,461,563.00	7.43
13	688078	龙软科技	6,364,247.48	7.31
14	600166	福田汽车	6,347,764.00	7.29
15	688682	霍莱沃	6,324,502.24	7.27
16	002228	合兴包装	6,207,021.00	7.13
17	688162	巨一科技	6,190,458.57	7.11
18	688251	井松智能	6,174,666.64	7.10
19	688112	鼎阳科技	6,147,078.30	7.06
20	688558	国盛智科	6,141,561.44	7.06
21	688328	深科达	6,117,427.03	7.03
22	003011	海象新材	6,014,814.50	6.91
23	603987	康德莱	5,986,702.40	6.88
24	601886	江河集团	5,916,451.00	6.80
25	000709	河钢股份	5,842,314.00	6.71
26	002976	瑞玛精密	5,752,870.00	6.61
27	002392	北京利尔	5,628,939.00	6.47
28	688638	誉辰智能	5,548,171.73	6.38

29	603810	丰山集团	5,513,127.00	6.34
30	688501	青达环保	5,481,909.33	6.30
31	002116	中国海诚	5,406,796.00	6.21
32	600496	精工钢构	5,365,656.00	6.17
33	603180	金牌家居	5,348,162.00	6.15
34	603600	永艺股份	5,342,168.00	6.14
35	688665	四方光电	5,317,998.74	6.11
36	688551	科威尔	5,235,222.38	6.02
37	300812	易天股份	5,232,083.10	6.01
38	603309	维力医疗	5,221,897.00	6.00
39	600966	博汇纸业	5,201,222.00	5.98
40	600337	美克家居	5,197,382.00	5.97
41	688236	春立医疗	5,177,767.60	5.95
42	000404	长虹华意	5,167,619.00	5.94
43	688669	聚石化学	5,167,285.80	5.94
44	688345	博力威	5,098,393.55	5.86
45	002588	史丹利	5,039,304.96	5.79
46	688737	中自科技	5,033,944.63	5.78
47	300787	海能实业	5,021,675.20	5.77
48	688355	明志科技	5,015,604.89	5.76
49	603408	建霖家居	5,005,093.00	5.75
50	688455	科捷智能	4,958,448.46	5.70
51	605287	德才股份	4,845,584.20	5.57
52	603588	高能环境	4,838,137.00	5.56
53	603085	天成自控	4,750,065.00	5.46
54	688004	博汇科技	4,719,187.17	5.42
55	688296	和达科技	4,707,635.61	5.41
56	688045	必易微	4,612,177.91	5.30
57	688049	炬芯科技	4,611,096.29	5.30
58	688610	埃科光电	4,575,964.10	5.26
59	301163	宏德股份	4,572,500.00	5.25
60	600853	龙建股份	4,541,880.00	5.22
61	688196	卓越新能	4,536,843.06	5.21
62	300358	楚天科技	4,534,132.00	5.21
63	603818	曲美家居	4,524,421.00	5.20
64	688067	爱威科技	4,446,573.77	5.11
65	002486	嘉麟杰	4,426,014.00	5.09
66	688326	经纬恒润	4,423,477.35	5.08
67	003033	征和工业	4,422,027.00	5.08
68	603216	梦天家居	4,392,601.00	5.05
69	688013	天臣医疗	4,334,936.92	4.98
70	603665	康隆达	4,318,484.00	4.96
71	688113	联测科技	4,288,304.49	4.93

72	688557	兰剑智能	4,282,029.11	4.92
73	688600	皖仪科技	4,234,063.50	4.87
74	688060	云涌科技	4,230,852.58	4.86
75	002454	松芝股份	4,196,623.00	4.82
76	002768	国恩股份	4,194,764.00	4.82
77	688217	睿昂基因	4,163,731.42	4.78
78	300584	海辰药业	4,155,233.00	4.78
79	000932	华菱钢铁	4,137,424.00	4.75
80	688056	莱伯泰科	4,131,342.10	4.75
81	300616	尚品宅配	4,128,540.19	4.74
82	688512	慧智微	4,113,768.61	4.73
83	600356	恒丰纸业	4,095,770.98	4.71
84	002110	三钢闽光	4,094,218.00	4.70
85	603527	众源新材	4,083,603.13	4.69
86	002718	友邦吊顶	4,083,174.60	4.69
87	002688	金河生物	4,080,593.00	4.69
88	002055	得润电子	4,071,740.00	4.68
89	688119	中钢洛耐	4,037,286.73	4.64
90	603676	卫信康	3,984,345.00	4.58
91	688379	华光新材	3,935,980.65	4.52
92	301115	联检科技	3,924,504.00	4.51
93	688667	菱电电控	3,906,217.79	4.49
94	688069	德林海	3,894,309.39	4.48
95	600320	振华重工	3,878,279.00	4.46
96	688219	会通股份	3,871,784.15	4.45
97	002491	通鼎互联	3,867,677.00	4.44
98	603808	歌力思	3,867,140.95	4.44
99	688450	光格科技	3,860,838.88	4.44
100	002081	金螳螂	3,851,506.00	4.43
101	002061	浙江交科	3,845,438.00	4.42
102	002382	蓝帆医疗	3,836,330.00	4.41
103	600067	冠城新材	3,818,015.00	4.39
104	301167	建研设计	3,781,910.00	4.35
105	002787	华源控股	3,777,406.00	4.34
106	600502	安徽建工	3,772,313.00	4.34
107	002743	富煌钢构	3,739,761.00	4.30
108	688369	致远互联	3,737,716.34	4.30
109	688273	麦澜德	3,737,375.10	4.29
110	688657	浩辰软件	3,721,058.88	4.28
111	000100	TCL 科技	3,691,676.00	4.24
112	002396	星网锐捷	3,659,638.00	4.21
113	688701	卓锦股份	3,651,589.79	4.20
114	603337	杰克科技	3,625,619.00	4.17

115	688128	中国电研	3,609,830.05	4.15
116	688229	博睿数据	3,606,590.26	4.14
117	300389	艾比森	3,602,834.00	4.14
118	600262	北方股份	3,561,987.00	4.09
119	603898	好莱客	3,560,681.00	4.09
120	300658	延江股份	3,537,543.00	4.07
121	603386	骏亚科技	3,534,045.00	4.06
122	002953	日丰股份	3,521,314.00	4.05
123	301283	聚胶股份	3,517,762.00	4.04
124	688103	国力电子	3,509,300.29	4.03
125	603639	海利尔	3,507,750.06	4.03
126	000600	建投能源	3,494,761.00	4.02
127	688118	普元信息	3,439,549.27	3.95
128	000717	中南股份	3,432,563.00	3.94
129	003027	同兴科技	3,411,145.00	3.92
130	603876	鼎胜新材	3,406,024.20	3.91
131	688286	敏芯股份	3,329,324.15	3.83
132	688636	智明达	3,319,401.02	3.81
133	603380	易德龙	3,308,420.00	3.80
134	688061	灿瑞科技	3,293,812.68	3.79
135	688026	洁特生物	3,291,083.89	3.78
136	600282	南钢股份	3,280,807.00	3.77
137	300731	科创新源	3,264,827.00	3.75
138	688435	英方软件	3,264,111.71	3.75
139	688197	首药控股	3,251,920.37	3.74
140	688015	交控科技	3,141,587.91	3.61
141	603113	金能科技	3,134,710.00	3.60
142	688513	苑东生物	3,065,164.14	3.52
143	300445	康斯特	3,060,875.00	3.52
144	301503	智迪科技	3,060,430.00	3.52
145	001207	联科科技	3,052,581.00	3.51
146	688133	泰坦科技	3,009,443.54	3.46
147	688170	德龙激光	2,995,848.34	3.44
148	688426	康为世纪	2,981,823.95	3.43
149	605259	绿田机械	2,966,395.00	3.41
150	688329	艾隆科技	2,956,372.08	3.40
151	688659	元琛科技	2,954,675.79	3.40
152	300638	广和通	2,945,194.00	3.38
153	300533	冰川网络	2,921,943.00	3.36
154	300648	星云股份	2,890,253.00	3.32
155	603916	苏博特	2,842,868.00	3.27
156	603966	法兰泰克	2,824,418.00	3.25
157	688288	鸿泉技术	2,817,081.27	3.24

158	603982	泉峰汽车	2,787,791.00	3.20
159	001238	浙江正特	2,776,014.00	3.19
160	688312	燕麦科技	2,771,720.05	3.19
161	300642	透景生命	2,726,004.00	3.13
162	688391	钜泉科技	2,721,964.85	3.13
163	300771	智莱科技	2,698,196.00	3.10
164	688080	映翰通	2,668,317.74	3.07
165	000850	华茂股份	2,661,399.00	3.06
166	002225	濮耐股份	2,653,045.00	3.05
167	002790	瑞尔特	2,626,487.00	3.02
168	301258	富士莱	2,610,618.00	3.00
169	688257	新锐股份	2,597,924.71	2.99
170	002376	新北洋	2,594,258.00	2.98
171	002881	美格智能	2,577,555.00	2.96
172	301139	元道通信	2,569,187.00	2.95
173	600458	时代新材	2,564,772.00	2.95
174	688325	赛微微电	2,557,148.80	2.94
175	301223	中荣股份	2,552,409.00	2.93
176	688420	美腾科技	2,549,514.11	2.93
177	301022	海泰科	2,519,813.00	2.90
178	001283	豪鹏科技	2,515,624.00	2.89
179	688189	南新制药	2,502,457.69	2.88
180	688509	正元地信	2,497,084.37	2.87
181	688533	上声电子	2,482,824.92	2.85
182	688309	恒誉环保	2,481,076.94	2.85
183	301097	天益医疗	2,475,865.00	2.85
184	688373	盟科药业	2,424,260.39	2.79
185	688689	银河微电	2,419,056.92	2.78
186	688002	睿创微纳	2,402,524.10	2.76
187	688020	方邦股份	2,379,313.28	2.73
188	605068	明新旭腾	2,341,072.00	2.69
189	300967	晓鸣股份	2,335,520.00	2.68
190	603183	建研院	2,333,087.00	2.68
191	603173	福斯达	2,308,669.00	2.65
192	688178	万德斯	2,305,121.47	2.65
193	688021	奥福科技	2,300,490.98	2.64
194	002471	中超控股	2,299,895.00	2.64
195	600819	耀皮玻璃	2,297,805.00	2.64
196	603150	万朗磁塑	2,277,139.00	2.62
197	688392	骄成超声	2,269,854.40	2.61
198	688280	精进电动	2,231,599.29	2.56
199	002798	帝欧水华	2,228,695.65	2.56
200	300854	中兰环保	2,188,342.00	2.51

201	300988	津荣天宇	2,174,617.00	2.50
202	688039	当虹科技	2,158,208.55	2.48
203	301338	凯格精机	2,140,142.00	2.46
204	000521	长虹美菱	2,136,504.00	2.46
205	688579	山大地纬	2,111,525.82	2.43
206	603660	苏州科达	2,086,066.00	2.40
207	603115	海星股份	2,080,586.00	2.39
208	300241	瑞丰光电	2,054,025.00	2.36
209	688592	司南导航	2,034,325.32	2.34
210	688193	仁度生物	2,032,970.93	2.34
211	301235	华康洁净	1,984,972.00	2.28
212	688485	九州一轨	1,979,018.64	2.27
213	688121	卓然股份	1,975,384.42	2.27
214	000698	ST 沈化	1,965,354.00	2.26
215	002398	垒知集团	1,954,959.00	2.25
216	688131	皓元医药	1,935,632.04	2.22
217	688283	坤恒顺维	1,917,579.28	2.20
218	301379	天山电子	1,911,490.00	2.20
219	600569	安阳钢铁	1,874,517.00	2.15
220	688244	永信至诚	1,870,842.58	2.15
221	688602	康鹏科技	1,869,294.95	2.15
222	688125	安达智能	1,862,206.11	2.14
223	688573	信宇人	1,858,411.43	2.14
224	001218	丽臣实业	1,835,264.00	2.11
225	002998	优彩资源	1,820,842.00	2.09
226	600498	烽火通信	1,801,695.00	2.07
227	688618	三旺通信	1,799,073.69	2.07
228	001336	楚环科技	1,775,216.00	2.04
229	688607	康众医疗	1,773,189.21	2.04
230	600731	湖南海利	1,765,276.00	2.03
231	688136	科兴制药	1,749,060.95	2.01
232	300715	凯伦股份	1,748,014.00	2.01

注：卖出金额按买卖成交金额（成交单价乘以成交数量）填列，不考虑相关交易费用。

8.4.3 买入股票的成本总额及卖出股票的收入总额

单位：人民币元

买入股票成本（成交）总额	1,115,690,388.15
卖出股票收入（成交）总额	1,157,142,774.47

注：“买入股票成本”或“卖出股票收入”均按买卖成交金额（成交单价乘以成交数量）填列，不考虑相关交易费用。

8.5 期末按债券品种分类的债券投资组合

本基金本报告期末未持有债券投资。

8.6 期末按公允价值占基金资产净值比例大小排序的前五名债券投资明细

本基金本报告期末未持有债券投资。

8.7 期末按公允价值占基金资产净值比例大小排序的所有资产支持证券投资明细

本基金本报告期末未持有资产支持证券。

8.8 报告期末按公允价值占基金资产净值比例大小排序的前五名贵金属投资明细

本基金本报告期末未持有贵金属投资。

8.9 期末按公允价值占基金资产净值比例大小排序的前五名权证投资明细

本基金本报告期末未持有权证投资。

8.10 本基金投资股指期货的投资政策

本基金在股指期货投资中将以风险管理为原则，以套期保值为目的，本着谨慎原则，参与股指期货的投资，并按照中国金融期货交易所套期保值管理的有关规定执行。

8.11 报告期末本基金投资的国债期货交易情况说明

8.11.1 本期国债期货投资政策

本基金在国债期货投资中将以风险管理为原则，以套期保值为目的，主要选择流动性好、交易活跃的国债期货合约，以对冲投资组合的风险、提高组合收益。

8.11.2 本期国债期货投资评价

本基金本报告期内未投资国债期货。

8.12 投资组合报告附注

8.12.1 本基金投资的前十名证券的发行主体本期受到调查以及处罚情况的说明

本基金投资的前十名证券的发行主体本期未被监管部门立案调查，且在本报告编制日前一年内未受到公开谴责、处罚。

8.12.2 基金投资的前十名股票超出基金合同规定的备选股票库情况的说明

本基金投资的前十名股票未超出基金合同规定的备选股票库。

8.12.3 期末其他各项资产构成

单位：人民币元

序号	名称	金额
1	存出保证金	288,788.06
2	应收清算款	3,071,429.86
3	应收股利	-
4	应收利息	-
5	应收申购款	60,565.18
6	其他应收款	-
7	待摊费用	-

8	其他	-
9	合计	3,420,783.10

8.12.4 期末持有的处于转股期的可转换债券明细

本基金本报告期末未持有处于转股期的可转换债券。

8.12.5 期末前十名股票中存在流通受限情况的说明

本基金本报告期末前十名股票中不存在流通受限的情况。

8.12.6 投资组合报告附注的其他文字描述部分

由于四舍五入的原因，分项之和与合计项之间可能存在尾差。

§ 9 基金份额持有人信息

9.1 期末基金份额持有人户数及持有人结构

份额单位：份

份额级别	持有人户数 (户)	户均持有的基金份额	持有人结构			
			机构投资者		个人投资者	
			持有份额	占总份额比例 (%)	持有份额	占总份额比例 (%)
华商品质慧选混合 A	1,394	36,937.49	0.00	0.00	51,490,861.70	100.00
华商品质慧选混合 C	1,691	22,932.57	25,884,275.36	66.75	12,894,706.90	33.25
合计	3,085	29,260.89	25,884,275.36	28.67	64,385,568.60	71.33

9.2 期末基金管理人的从业人员持有本基金的情况

项目	份额级别	持有份额总数 (份)	占基金总份额比例 (%)
基金管理人所有从业人员持有本基金	华商品质慧选混合 A	288,530.34	0.5604
	华商品质慧选混合 C	231,422.37	0.5968
	合计	519,952.71	0.5760

9.3 期末基金管理人的从业人员持有本开放式基金份额总量区间情况

项目	份额级别	持有基金份额总量的数量区间 (万份)
本公司高级管理人员	华商品质慧选混合 A	10~50

员、基金投资和研究 部门负责人持有本开 放式基金	华商品质慧选混合 C	0
	合计	10~50
本基金基金经理持有 本开放式基金	华商品质慧选混合 A	10~50
	华商品质慧选混合 C	0
	合计	10~50

§ 10 开放式基金份额变动

单位：份

项目	华商品质慧选混合 A	华商品质慧选混合 C
基金合同生效日 (2022 年 3 月 8 日) 基金份额总额	259,408,789.17	4,258,386.62
本报告期期初基金 份额总额	118,789,627.72	1,154,510.03
本报告期基金总申 购份额	32,791,943.31	423,310,312.13
减：本报告期基金 总赎回份额	100,090,709.33	385,685,839.90
本报告期基金拆分 变动份额	-	-
本报告期末基金 份额总额	51,490,861.70	38,778,982.26

注：总申购份额包含红利再投、转换入份额，总赎回份额包含转换出份额。

§ 11 重大事件揭示

11.1 基金份额持有人大会决议

本报告期内无基金份额持有人大会决议。

11.2 基金管理人、基金托管人的专门基金托管部门的重大人事变动

本基金本报告期内基金管理人未发生重大人事变动。

2025 年 2 月，中国农业银行总行决定陈振华任托管业务部副总裁。

2025 年 3 月，中国农业银行总行决定常佳任托管业务部副总裁。

2025 年 4 月，中国农业银行总行决定李亚红任托管业务部高级专家。

2025 年 9 月，中国农业银行总行决定蔡崎峰任托管业务部总裁。

11.3 涉及基金管理人、基金财产、基金托管业务的诉讼

本基金本报告期内无涉及基金管理人、基金财产、基金托管人基金托管业务的诉讼。

11.4 基金投资策略的改变

本报告期无基金投资策略的改变。

11.5 为基金进行审计的会计师事务所情况

本基金连续 2 年聘请安永华明会计师事务所（特殊普通合伙）提供审计服务，本报告年度的审计费用为 30000 元。

11.6 管理人、托管人及相关从业人员受调查或处罚等情况

11.6.1 管理人受调查或处罚等情况

本报告期内，本基金管理人不存在受调查或处罚的情况。

11.6.2 管理人相关从业人员受调查或处罚等情况

本报告期内，本基金管理人相关从业人员不存在受调查或处罚的情况。

11.6.3 托管人受调查或处罚等情况

本报告期内，本基金托管人无受调查或处罚等情况。

11.6.4 托管人相关从业人员受调查或处罚等情况

本报告期内，本基金托管人相关从业人员无受调查或处罚等情况。

11.7 基金租用证券公司交易单元的有关情况

11.7.1 基金租用证券公司交易单元进行股票投资及佣金支付情况

金额单位：人民币元

券商名称	交易单元数量	股票交易		应支付该券商的佣金		备注
		成交金额	占当期股票成交总额的比例 (%)	佣金	占当期佣金总量的比例 (%)	
开源证券	2	1,546,863,150.79	68.07	689,800.83	68.07	-
广发证券	2	725,658,927.27	31.93	323,571.72	31.93	-

注：1. 交易单元的选择标准和程序：

1) 在资质上，要求证券公司财务状况良好，经营行为规范，具备较强的合规风控能力和交易、研究等服务能力；

2) 证券公司从基本情况、研究服务能力、综合服务能力等维度接受本基金管理人进行的服务评价；

3) 对于按照前述标准进行评价后达到本基金管理人要求的证券公司, 本基金管理人可向其租用交易单元;

4) 租用交易单元前, 本基金管理人将与证券公司签订交易单元租用协议, 协议内容包括但不限于双方的权利义务、服务内容、收取交易佣金的价格标准与计算方式等。

2. 本报告期内本基金无新增交易单元, 无减少交易单元。

11.7.2 基金租用证券公司交易单元进行其他证券投资的情况

金额单位: 人民币元

券商名称	债券交易		债券回购交易		权证交易	
	成交金额	占当期债券成交总额的比例(%)	成交金额	占当期债券回购成交总额的比例(%)	成交金额	占当期权证成交总额的比例(%)
开源证券	-	-	-	-	-	-
广发证券	-	-	-	-	-	-

11.8 其他重大事件

序号	公告事项	法定披露方式	法定披露日期
1	华商品质慧选混合型证券投资基金招募说明书(更新)	公司网站、中国证监会基金电子披露网站	2025年1月17日
2	华商品质慧选混合型证券投资基金(华商品质慧选混合A份额)基金产品资料概要(更新)	公司网站、中国证监会基金电子披露网站	2025年1月17日
3	华商品质慧选混合型证券投资基金(华商品质慧选混合C份额)基金产品资料概要(更新)	公司网站、中国证监会基金电子披露网站	2025年1月17日
4	华商品质慧选混合型证券投资基金2024年第4季度报告	公司网站、中国证监会基金电子披露网站	2025年1月22日
5	华商基金管理有限公司旗下基金2024年第四季度报告提示性公告	公司网站、上海证券报、中国证券报、证券时报、证券日报	2025年1月22日
6	华商品质慧选混合型证券投资基金2024年年度报告	公司网站、中国证监会基金电子披露网站	2025年3月31日
7	华商基金管理有限公司旗下基金2024年年度报告提示性公告	公司网站、上海证券报、中国证券报、证券时报、证券日报	2025年3月31日
8	华商基金管理有限公司旗下公募基金通过证券公司证券交易及佣金支付情况(2024年7月1日至2024年12月31日)	公司网站、中国证监会基金电子披露网站	2025年3月31日
9	华商基金管理有限公司关于旗下基	公司网站、中国证监会	2025年4月8日

	金调整停牌股票估值方法的提示性公告	基金电子披露网站、上海证券报、中国证券报、证券时报、证券日报	
10	华商基金管理有限公司旗下基金 2025 年第一季度报告提示性公告	公司网站、上海证券报、中国证券报、证券时报、证券日报	2025 年 4 月 22 日
11	华商品质慧选混合型证券投资基金 2025 年第 1 季度报告	公司网站、中国证监会基金电子披露网站	2025 年 4 月 22 日
12	华商基金管理有限公司关于旗下部分基金参加麦高证券有限责任公司申购费率优惠活动的公告	公司网站、中国证监会基金电子披露网站、上海证券报、中国证券报、证券时报、证券日报	2025 年 5 月 14 日
13	华商基金管理有限公司关于旗下基金调整停牌股票估值方法的提示性公告	公司网站、中国证监会基金电子披露网站、上海证券报、中国证券报、证券时报、证券日报	2025 年 6 月 6 日
14	华商品质慧选混合型证券投资基金 2025 年第 2 季度报告	公司网站、中国证监会基金电子披露网站	2025 年 7 月 21 日
15	华商基金管理有限公司旗下基金 2025 年第二季度报告提示性公告	公司网站、上海证券报、中国证券报、证券时报、证券日报	2025 年 7 月 21 日
16	华商基金管理有限公司关于旗下部分基金参加国泰海通证券股份有限公司申购费率优惠活动的公告	公司网站、中国证监会基金电子披露网站、上海证券报、中国证券报、证券时报、证券日报	2025 年 7 月 24 日
17	华商基金管理有限公司关于旗下基金调整停牌股票估值方法的提示性公告	公司网站、中国证监会基金电子披露网站、上海证券报、中国证券报、证券时报、证券日报	2025 年 8 月 23 日
18	华商品质慧选混合型证券投资基金 2025 年中期报告	公司网站、中国证监会基金电子披露网站	2025 年 8 月 29 日
19	华商基金管理有限公司旗下基金 2025 年中期报告提示性公告	公司网站、上海证券报、中国证券报、证券时报、证券日报	2025 年 8 月 29 日
20	华商基金管理有限公司关于旗下基金调整停牌股票估值方法的提示性公告	公司网站、中国证监会基金电子披露网站、上海证券报、中国证券报、证券时报、证券日报	2025 年 9 月 5 日

21	华商基金管理有限公司关于华商品质慧选混合型证券投资基金 A 类基金份额参加招商银行股份有限公司申购费率优惠活动的公告	公司网站、中国证监会基金电子披露网站、上海证券报	2025 年 9 月 12 日
22	华商品质慧选混合型证券投资基金 2025 年第 3 季度报告	公司网站、中国证监会基金电子披露网站	2025 年 10 月 28 日
23	华商基金管理有限公司旗下基金 2025 年第三季度报告提示性公告	公司网站、上海证券报、中国证券报、证券时报、证券日报	2025 年 10 月 28 日
24	华商基金管理有限公司关于旗下部分基金参加易方达财富管理基金销售（广州）有限公司申购费率优惠活动的公告	公司网站、中国证监会基金电子披露网站、上海证券报、中国证券报、证券时报、证券日报	2025 年 12 月 12 日
25	华商基金管理有限公司关于旗下部分基金参加北京加和基金销售有限公司申购费率优惠活动的公告	公司网站、中国证监会基金电子披露网站、上海证券报、中国证券报、证券时报、证券日报	2025 年 12 月 25 日
26	华商基金管理有限公司关于旗下部分基金 2026 年非港股通交易日暂停申购赎回等交易类业务的公告	公司网站、中国证监会基金电子披露网站、上海证券报、中国证券报、证券时报、证券日报	2025 年 12 月 25 日
27	华商基金管理有限公司关于《华商基金管理有限公司关于旗下部分基金 2026 年非港股通交易日暂停申购赎回等交易类业务的公告》的更正公告	公司网站、中国证监会基金电子披露网站、上海证券报、中国证券报、证券时报、证券日报	2025 年 12 月 25 日
28	华商基金管理有限公司关于旗下基金调整停牌股票估值方法的提示性公告	公司网站、中国证监会基金电子披露网站、上海证券报、中国证券报、证券时报、证券日报	2025 年 12 月 26 日

§ 12 影响投资者决策的其他重要信息

12.1 报告期内单一投资者持有基金份额比例达到或超过 20%的情况

本基金本报告期内未发生单一投资者持有基金份额比例达到或超过 20%的情况。

12.2 影响投资者决策的其他重要信息

无。

§ 13 备查文件目录

13.1 备查文件目录

1. 中国证监会批准华商品质慧选混合型证券投资基金设立的文件；
2. 《华商品质慧选混合型证券投资基金基金合同》；
3. 《华商品质慧选混合型证券投资基金托管协议》；
4. 《华商品质慧选混合型证券投资基金招募说明书》；
5. 基金管理人业务资格批件、营业执照；
6. 报告期内华商品质慧选混合型证券投资基金在规定媒介上披露的各项公告的原稿。

13.2 存放地点

基金管理人、基金托管人处。

13.3 查阅方式

基金管理人地址：北京市西城区平安里西大街 28 号中海国际中心 19 层

基金托管人地址：北京市西城区复兴门内大街 28 号凯晨世贸中心东座 F9

投资者对本报告书如有疑问，可咨询基金管理人华商基金管理有限公司。

客户服务中心电话：4007008880，010—58573300

基金管理人网址：<http://www.hsfund.com>

中国证监会基金电子披露网站：<http://eid.csrc.gov.cn/fund>

华商基金管理有限公司

2026 年 3 月 31 日