

大成沪深 300 指数增强型发起式证券投资
基金
2025 年年度报告

2025 年 12 月 31 日

基金管理人：大成基金管理有限公司

基金托管人：中国工商银行股份有限公司

送出日期：2026 年 3 月 31 日

§ 1 重要提示及目录

1.1 重要提示

基金管理人的董事会、董事保证本报告所载资料不存在虚假记载、误导性陈述或重大遗漏，并对其内容的真实性、准确性和完整性承担个别及连带的法律责任。本年度报告已经三分之二以上独立董事签字同意，并由董事长签发。

基金托管人中国工商银行股份有限公司根据本基金合同规定，于 2026 年 3 月 30 日复核了本报告中的财务指标、净值表现、利润分配情况、财务会计报告、投资组合报告等内容，保证复核内容不存在虚假记载、误导性陈述或者重大遗漏。

基金管理人承诺以诚实信用、勤勉尽责的原则管理和运用基金资产，但不保证基金一定盈利。

基金的过往业绩并不代表其未来表现。投资有风险，投资者在作出投资决策前应仔细阅读本基金的招募说明书及其更新。

本报告财务资料已经审计。安永华明会计师事务所（特殊普通合伙）为本基金出具了无保留意见的审计报告，请投资者注意阅读。

本报告期自 2025 年 01 月 01 日起至 12 月 31 日止。

1.2 目录

§ 1 重要提示及目录	2
1.1 重要提示	2
1.2 目录	3
§ 2 基金简介	5
2.1 基金基本情况	5
2.2 基金产品说明	5
2.3 基金管理人和基金托管人	5
2.4 信息披露方式	6
2.5 其他相关资料	6
§ 3 主要财务指标、基金净值表现及利润分配情况	6
3.1 主要会计数据和财务指标	6
3.2 基金净值表现	7
3.3 过去三年基金的利润分配情况	9
§ 4 管理人报告	9
4.1 基金管理人及基金经理情况	9
4.2 管理人对报告期内本基金运作合规守信情况的说明	12
4.3 管理人对报告期内公平交易情况的专项说明	12
4.4 管理人对报告期内基金的投资策略和业绩表现的说明	13
4.5 管理人对宏观经济、证券市场及行业走势的简要展望	14
4.6 管理人内部有关本基金的监察稽核工作情况	14
4.7 管理人对报告期内基金估值程序等事项的说明	15
4.8 管理人对报告期内基金利润分配情况的说明	15
4.9 报告期内管理人对本基金持有人数或基金资产净值预警情形的说明	15
§ 5 托管人报告	16
5.1 报告期内本基金托管人合规守信情况声明	16
5.2 托管人对报告期内本基金投资运作合规守信、净值计算、利润分配等情况的说明	16
5.3 托管人对本年度报告中财务信息等内容的真实、准确和完整发表意见	16
§ 6 审计报告	16
§ 7 年度财务报表	18
7.1 资产负债表	18
7.2 利润表	19
7.3 净资产变动表	20
7.4 报表附注	22
§ 8 投资组合报告	55
8.1 期末基金资产组合情况	55
8.2 报告期末按行业分类的股票投资组合	55

8.3 期末按公允价值占基金资产净值比例大小排序的所有股票投资明细	57
8.4 报告期内股票投资组合的重大变动	62
8.5 期末按债券品种分类的债券投资组合	66
8.6 期末按公允价值占基金资产净值比例大小排序的前五名债券投资明细	66
8.7 期末按公允价值占基金资产净值比例大小排序的所有资产支持证券投资明细	66
8.8 报告期末按公允价值占基金资产净值比例大小排序的前五名贵金属投资明细	67
8.9 期末按公允价值占基金资产净值比例大小排序的前五名权证投资明细	67
8.10 本基金投资股指期货的投资政策	67
8.11 报告期末本基金投资的国债期货交易情况说明	67
8.12 投资组合报告附注	67
§ 9 基金份额持有人信息	68
9.1 期末基金份额持有人户数及持有人结构	68
9.2 期末基金管理人的从业人员持有本基金的情况	69
9.3 期末基金管理人的从业人员持有本开放式基金份额总量区间情况	69
9.4 期末兼任私募资产管理计划投资经理的基金经理本人及其直系亲属持有本人管理的产品情况	69
9.5 发起式基金发起资金持有份额情况	69
§ 10 开放式基金份额变动	70
§ 11 重大事件揭示	70
11.1 基金份额持有人大会决议	70
11.2 基金管理人、基金托管人的专门基金托管部门的重大人事变动	70
11.3 涉及基金管理人、基金财产、基金托管业务的诉讼	70
11.4 基金投资策略的改变	71
11.5 为基金进行审计的会计师事务所情况	71
11.6 管理人、托管人及相关从业人员受调查或处罚等情况	71
11.7 基金租用证券公司交易单元的有关情况	71
11.8 其他重大事件	72
§ 12 影响投资者决策的其他重要信息	74
12.1 报告期内单一投资者持有基金份额比例达到或超过 20%的情况	74
12.2 影响投资者决策的其他重要信息	75
§ 13 备查文件目录	75
13.1 备查文件目录	75
13.2 存放地点	75
13.3 查阅方式	75

§ 2 基金简介

2.1 基金基本情况

基金名称	大成沪深 300 指数增强型发起式证券投资基金	
基金简称	大成沪深 300 增强发起式	
基金主代码	010908	
基金运作方式	契约型开放式	
基金合同生效日	2021 年 2 月 23 日	
基金管理人	大成基金管理有限公司	
基金托管人	中国工商银行股份有限公司	
报告期末基金份 额总额	246,087,077.60 份	
基金合同存续期	不定期	
下属分级基金的基 金简称	大成沪深 300 增强发起式 A	大成沪深 300 增强发起式 C
下属分级基金的交 易代码	010908	010909
报告期末下属分级 基金的份额总额	87,545,259.71 份	158,541,817.89 份

2.2 基金产品说明

投资目标	本基金为增强型股票指数基金，在力求对标的指数进行有效跟踪的基础上，力争实现超越目标指数的投资收益，谋求基金资产的长期增值。本基金力争使日均跟踪偏离度的绝对值不超过 0.5%，年化跟踪误差不超过 8.0%。
投资策略	本基金在指数化投资的基础上通过数量化模型进行投资组合优化，在控制与业绩比较基准偏离风险的前提下，力争获得超越标的指数的投资收益。
业绩比较基准	沪深 300 指数收益率×95%+银行活期存款利率(税后)×5%
风险收益特征	本基金是股票型基金，其预期风险与预期收益高于混合型基金、债券型基金与货币市场基金。

2.3 基金管理人和基金托管人

项目	基金管理人	基金托管人
名称	大成基金管理有限公司	中国工商银行股份有限公司
信息披露 负责人	姓名	段皓静
	联系电话	0755-83183388
	电子邮箱	office@dcfund.com.cn
客户服务电话	4008885558	95588
传真	0755-83199588	010-66105798
注册地址	广东省深圳市南山区海德三道 1236 号大成基金总部大厦 5 层、 27-33 层	北京市西城区复兴门内大街 55 号
办公地址	广东省深圳市南山区海德三道	北京市西城区复兴门内大街 55

	1236 号大成基金总部大厦 5 层、 27-33 层	号
邮政编码	518054	100140
法定代表人	吴庆斌	廖林

2.4 信息披露方式

本基金选定的信息披露报纸名称	《上海证券报》
登载基金年度报告正文的管理人互联网网址	www.dcfund.com.cn
基金年度报告备置地点	基金管理人及基金托管人住所

2.5 其他相关资料

项目	名称	办公地址
会计师事务所	安永华明会计师事务所（特殊普通合伙）	北京市东城区东长安街 1 号东方广场安永大楼 17 层 01-12 室
注册登记机构	大成基金管理有限公司	广东省深圳市南山区海德三道 1236 号大成基金总部大厦 5 层、27-33 层

§ 3 主要财务指标、基金净值表现及利润分配情况

3.1 主要会计数据和财务指标

金额单位：人民币元

3.1.1 期间数据和指标	2025 年		2024 年		2023 年	
	大成沪深 300 增强发起式 A	大成沪深 300 增强发起式 C	大成沪深 300 增强发起式 A	大成沪深 300 增强发起式 C	大成沪深 300 增强发起式 A	大成沪深 300 增强发起式 C
本期已实现收益	35,612,921.52	31,016,458.73	22,965,478.60	27,094,739.28	-16,696,348.19	-10,975,764.98
本期利润	35,661,336.11	31,131,993.65	21,599,370.27	41,975,759.92	-17,301,983.99	-10,014,242.98
加权平均基金份额本期利润	0.1234	0.1389	0.1030	0.1528	-0.0637	-0.0710
本期加权平均净值利润率	14.30%	16.07%	13.39%	20.31%	-8.22%	-9.30%
本期基金份额净值增长率	16.22%	15.74%	17.33%	16.86%	-8.29%	-8.66%
3.1.2 期末数据和指标	2025 年末		2024 年末		2023 年末	
期末可供分配利润	-3,280,500.42	-8,864,834.86	-67,044,066.94	-41,463,972.99	-77,460,504.33	-50,227,240.17
期末可供分	-0.0375	-0.0559	-0.1788	-0.1912	-0.2874	-0.2955

配基金份额利润						
期末基金资产净值	85,070,621.97	151,079,631.75	313,555,750.48	178,576,177.25	192,050,294.10	119,746,705.13
期末基金份额净值	0.9717	0.9529	0.8361	0.8233	0.7126	0.7045
3.1.3 累计期末指标	2025 年末		2024 年末		2023 年末	
基金份额累计净值增长率	-2.83%	-4.71%	-16.39%	-17.67%	-28.74%	-29.55%

注：1、本期已实现收益指基金本期利息收入、投资收益、其他收入（不含公允价值变动收益）扣除相关费用和信用减值损失后的余额，本期利润为本期已实现收益加上本期公允价值变动收益。

2、期末可供分配利润，采用期末资产负债表中未分配利润与未分配利润中已实现部分的孰低数（为期末余额，不是当期发生数）。

3、所述基金业绩指标不包括持有人认购或交易基金的各项费用，计入费用后实际收益水平要低于所列数字。

3.2 基金净值表现

3.2.1 基金份额净值增长率及其与同期业绩比较基准收益率的比较

大成沪深 300 增强发起式 A

阶段	份额净值增长率①	份额净值增长率标准差②	业绩比较基准收益率③	业绩比较基准收益率标准差④	①-③	②-④
过去三个月	4.37%	0.80%	-0.20%	0.90%	4.57%	-0.10%
过去六个月	13.88%	0.76%	16.72%	0.86%	-2.84%	-0.10%
过去一年	16.22%	0.85%	16.79%	0.91%	-0.57%	-0.06%
过去三年	25.06%	0.92%	18.82%	1.02%	6.24%	-0.10%
自基金合同生效之日起至今	-2.83%	0.97%	-16.12%	1.07%	13.29%	-0.10%

大成沪深 300 增强发起式 C

阶段	份额净值增长率①	份额净值增长率标准差②	业绩比较基准收益率③	业绩比较基准收益率标准差④	①-③	②-④
过去三个月	4.27%	0.80%	-0.20%	0.90%	4.47%	-0.10%

过去六个月	13.63%	0.76%	16.72%	0.86%	-3.09%	-0.10%
过去一年	15.74%	0.85%	16.79%	0.91%	-1.05%	-0.06%
过去三年	23.54%	0.92%	18.82%	1.02%	4.72%	-0.10%
自基金合同生效起至今	-4.71%	0.97%	-16.12%	1.07%	11.41%	-0.10%

3.2.2 自基金合同生效以来基金份额累计净值增长率变动及其与同期业绩比较基准收益率变动的比较

大成沪深300增强发起式A累计净值增长率与同期业绩比较基准收益率的历史走势对比图

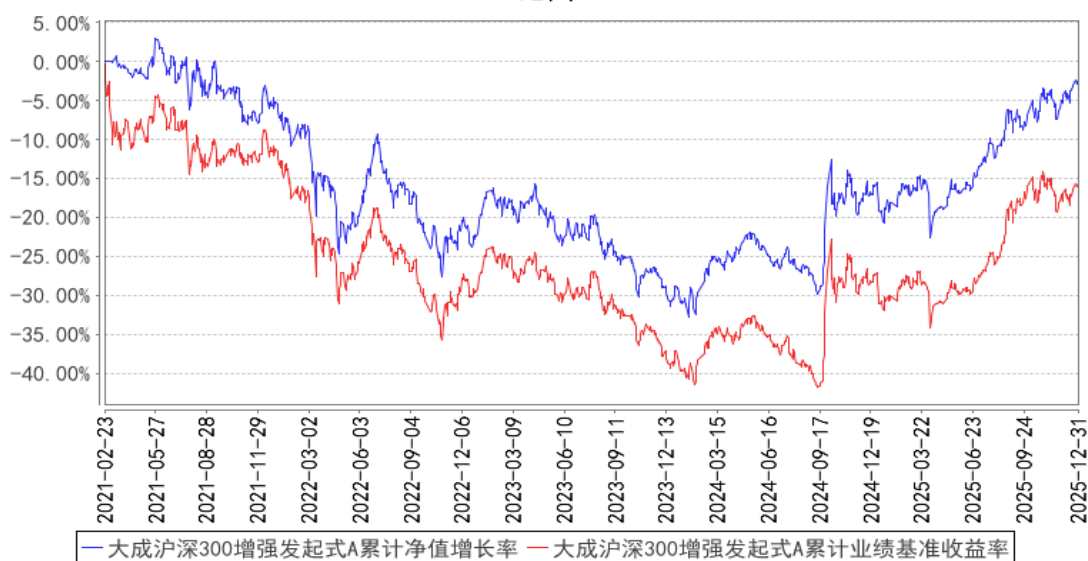

大成沪深300增强发起式C累计净值增长率与同期业绩比较基准收益率的历史走势对比图

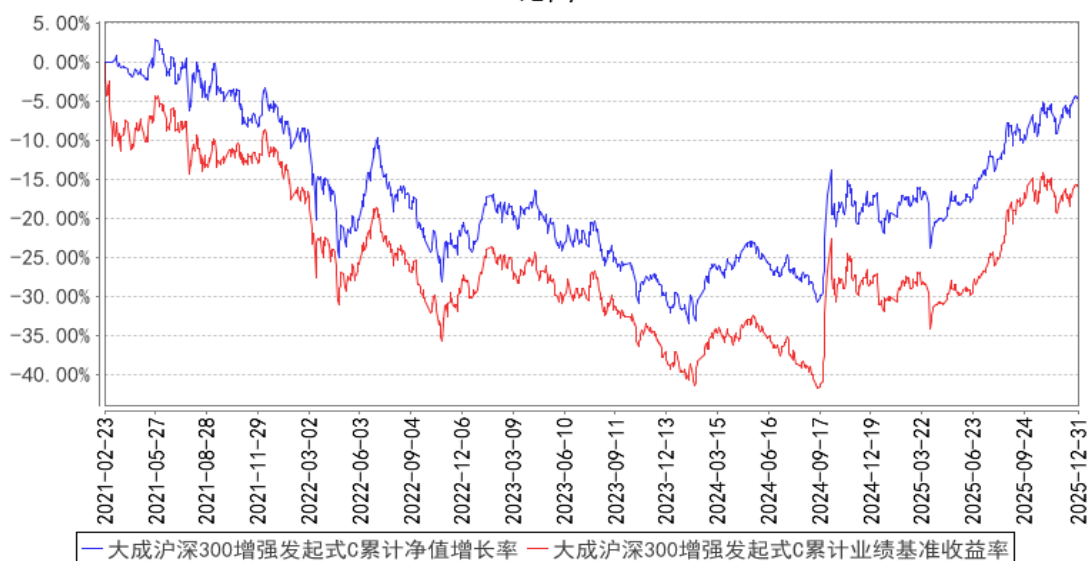

注：本基金合同规定，基金管理人应当自基金合同生效之日起六个月内使基金的投资组合比例符合基金合同的约定。建仓期结束时，本基金的投资组合比例符合基金合同的约定。

3.2.3 自基金合同生效以来基金每年净值增长率及其与同期业绩比较基准收益率的比较

大成沪深300增强发起式A基金每年净值增长率与同期业绩比较基准收益率的对比图

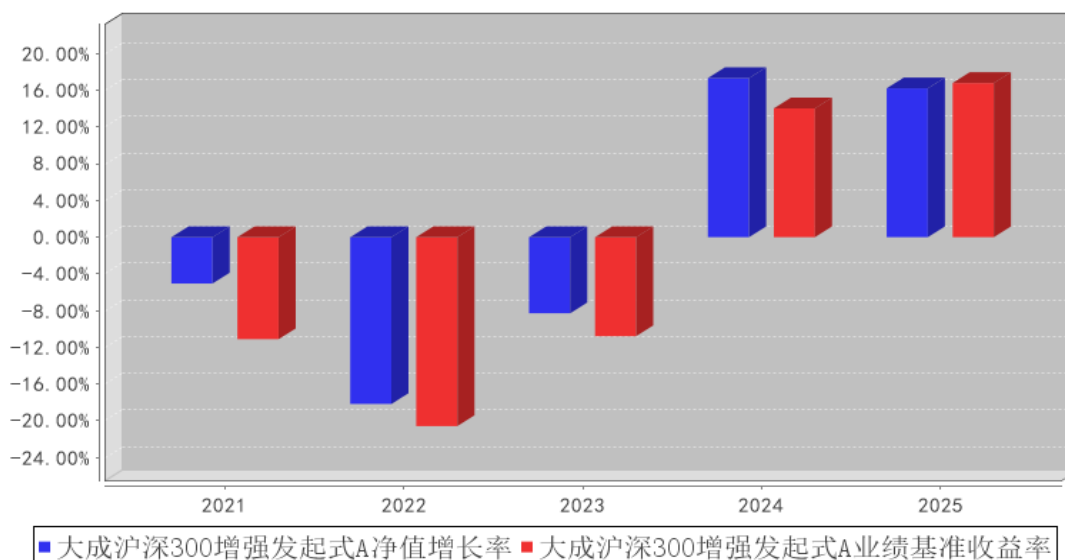

大成沪深300增强发起式C基金每年净值增长率与同期业绩比较基准收益率的对比图

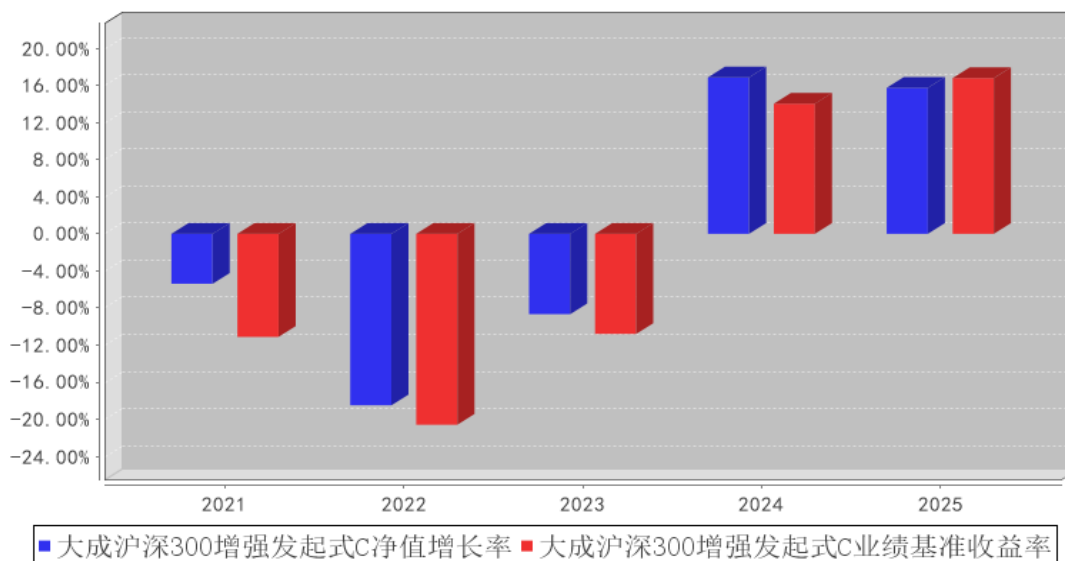

注：合同生效当年按实际存续期计算，不按整个自然年度进行折算。

3.3 过去三年基金的利润分配情况

无。

§ 4 管理人报告

4.1 基金管理人及基金经理情况

4.1.1 基金管理人及其管理基金的经验

大成基金管理有限公司成立于 1999 年 4 月 12 日，注册资本人民币 2 亿元，是中国首批获准

成立的“老十家”基金管理公司之一。公司总部位于深圳，同时设置了北方、华东和南方营销总部，在北京、上海等地开设有 5 家分公司。2009 年，公司在香港设立大成国际资产管理有限公司；2013 年，设立大成创新资本管理有限公司。

公司业务资质齐全，全面覆盖公募基金、机构投资、海外投资、财富管理、养老金管理等业务，还受全国社会保障基金理事会委托管理部分社保基金和基本养老保险基金。旗下大成国际资产管理公司具备 QFII、RQFII 等资格，是首批首家完成备案的能够提供港股通投资顾问服务的香港机构。

历经二十余年的磨砺和沉淀，大成基金形成了以长期投资能力为核心的竞争优势，打造了一支具有良好职业素养和丰富经验的资产管理队伍。公司目前已形成权益投资、固收投资、指数与期货投资、跨境投资、混合资产投资、大类资产配置六大投资团队，全面覆盖各类投资领域，综合实力不断提升，各项业务迅猛发展，管理资产种类位居同业前列。

4.1.2 基金经理（或基金经理小组）及基金经理助理简介

姓名	职务	任本基金的基金经理（助理）期限		证券从业年限	说明
		任职日期	离任日期		
夏高	本基金基金经理，指数与期货投资部副总监	2021 年 2 月 23 日	-	14 年	清华大学工学博士。2011 年 1 月至 2012 年 5 月就职于博时基金管理有限公司，任股票投资部投资分析员。2012 年 7 月加入大成基金管理有限公司，曾担任数量与指数投资部高级数量分析师、基金经理助理、总监助理，现任指数与期货投资部副总监。2014 年 12 月 6 日至 2023 年 3 月 20 日任大成中证红利指数证券投资基金基金经理。2015 年 6 月 29 日至 2020 年 11 月 13 日担任大成中证互联网金融指数分级证券投资基金基金经理。2016 年 2 月 3 日起任大成中证 360 互联网+大数据 100 指数型证券投资基金基金经理。2017 年 3 月 21 日至 2021 年 4 月 27 日任大成智慧量化多策略灵活配置混合型证券投资基金基金经理。2020 年 9 月 18 日至 2022 年 10 月 17 日任大成动态量化配置策略混合型证券投资基金基金经理。2020 年 9 月 18 日至 2022 年 10 月 25 日任大成绝对收益策略混合型发起式证券投资基金基金经理。2021 年 2 月 23 日起任大成沪深 300 指数增强型发起式证券投资基金基金经理。2021 年 4 月 29 日至 2022 年 5 月 26 日任大成中证全指医疗保健设备与服务交易型开放式指数证券

					投资基金基金经理。2023 年 4 月 14 日起任大成动态量化配置策略混合型证券投资基金基金经理。2024 年 7 月 19 日起任大成中证 500 指数增强型证券投资基金基金经理。2025 年 4 月 29 日起任大成上证科创板综合指数增强型证券投资基金基金经理。2025 年 12 月 2 日起任大成中证 800 指数增强型发起式证券投资基金基金经理。具有基金从业资格。国籍：中国
刘旺	本基金基金经理	2024 年 1 月 2 日	-	7 年	香港中文大学理学（金融工程）硕士。2018 年 5 月加入大成基金管理有限公司，曾担任指数与期货投资部研究员兼基金经理助理，现任指数与期货投资部基金经理。2024 年 1 月 2 日起任大成沪深 300 指数增强型发起式证券投资基金基金经理。2024 年 11 月 15 日起任大成中证 1000 指数增强型发起式证券投资基金基金经理。2025 年 4 月 29 日起任大成上证科创板综合指数增强型证券投资基金基金经理。2025 年 12 月 4 日起任大成智惠量化多策略灵活配置混合型证券投资基金基金经理。具备基金从业资格。国籍：中国
李子钰	本基金基金经理助理	2025 年 11 月 28 日	-	9 年	上海交通大学工程硕士。曾任博时基金管理有限公司信息技术部程序员、华泰证券股份有限公司研究所金融工程研究员。2023 年 10 月加入大成基金管理有限公司，曾任指数与期货投资部高级研究员，现任指数与期货投资部基金经理助理。2025 年 11 月 28 日起任大成沪深 300 指数增强型发起式证券投资基金、大成中证 500 指数增强型证券投资基金、大成中证 1000 指数增强型发起式证券投资基金、大成上证科创板综合指数增强型证券投资基金、大成智惠量化多策略灵活配置混合型证券投资基金基金经理助理，2025 年 12 月 2 日起任大成中证 800 指数增强型发起式证券投资基金基金经理助理。具有基金从业资格。国籍：中国

注：1、任职日期、离任日期为本基金管理人作出决定之日。

2、证券从业年限的计算标准遵从中国证监会《证券基金经营机构董事、监事、高级管理人员及从业人员监督管理办法》的相关规定。

4.1.3 期末兼任私募资产管理计划投资经理的基金经理同时管理的产品情况

无。

4.1.4 基金经理薪酬机制

无。

4.2 管理人对报告期内本基金运作合规守信情况的说明

报告期内，本基金管理人严格遵守《证券法》、《中华人民共和国证券投资基金法》等有关法律法规及基金合同、基金招募说明书等有关基金法律文件的规定，以取信于市场、取信于社会投资公众为宗旨，本着诚实信用、勤勉尽责的原则管理和运用基金资产，在规范基金运作和严格控制投资风险的前提下，为基金份额持有人谋求最大利益，无损害基金份额持有人利益的行为。

4.3 管理人对报告期内公平交易情况的专项说明

4.3.1 公平交易制度和控制方法

根据《证券投资基金管理公司公平交易制度指导意见》的规定，公司制订了《大成基金管理有限公司公平交易制度》、《大成基金管理有限公司异常交易监控与报告制度》。公司旗下投资组合严格按照制度的规定，参与股票、债券的一级市场申购、二级市场交易等投资管理活动，内容包括授权、研究分析、投资决策、交易执行、业绩评估等与投资活动相关的各个环节。研究部负责提供投资研究支持，投资部门负责投资决策，交易管理部负责实施交易并实时监控，监察稽核部负责事前监督、事中检查和事后稽核，风险管理部负责对交易情况进行合理性分析，通过多部门的协作互控，保证了公平交易的可操作、可稽核和可持续。

4.3.2 公平交易制度的执行情况

报告期内，公司严格执行了公平交易的原则和制度。公司运用统计分析方法和工具，对旗下所有投资组合间连续 4 个季度的日内、3 日内、5 日内及 10 日内股票及债券交易同向交易价差进行分析，针对同一基金经理管理的多个投资组合及公私募兼任基金经理管理的多个投资组合的投资交易行为加强了公平交易监测与分析，包括对不同时间窗下（同日、3 日、5 日、10 日）反向交易和同向交易价差监控的分析。分析结果表明：债券交易同向交易频率较低；部分股票同向交易溢价率较大主要来源于投资策略差异、市场因素（如个股当日价格振幅较高）及组合经理交易时机选择，同时结合交易价差专项统计分析，未发现违反公平交易原则的异常情况。

4.3.2.1 增加执行的基金经理公平交易制度执行情况及公平交易管理情况

无。

4.3.3 异常交易行为的专项说明

报告期内，公司旗下所有投资组合未发现存在异常交易行为。公司旗下所有投资组合参与的交易公开竞价交易中，同日反向交易成交较少的单边交易量超过该证券当日成交量的 5% 的交易共 1 次，为完全按照指数的构成比例进行投资的组合和其他组合发生的反向交易。投资组合间相

邻交易日反向交易的市场成交比例、成交均价等交易结果数据表明该类交易不对市场产生重大影响，无异常。

4.4 管理人对报告期内基金的投资策略和业绩表现的说明

4.4.1 报告期内基金投资策略和运作分析

2025 年，A 股市场整体走出显著上涨的行情。一月份，市场窄幅调整，行业出现分化，有色金属、银行和汽车等行业上涨，商贸零售、煤炭、食品饮料和非银行金融等行业出现一定回撤。二月份，市场各行业多为上涨，受益于 AI 模型、机器人和智能驾驶等技术进步的推动，计算机、机械、电子和汽车等行业涨幅明显，煤炭、保险、石油石化和交通运输等行业有所下行。三月份，市场分化加大，有色金属、家电、煤炭和银行等传统行业继续上行，计算机、房地产、电子、通信和建筑等行业冲高回落。四月份，受外围因素扰动，A 股一度出现回调，在市场力量的带动下企稳回升，农林牧渔、商贸零售和电力及公用事业等行业上涨，新能源、通信、机械和计算机等行业出现一定回撤。五月份，市场以上涨为主，银行、保险、医药和通信等行业涨幅领先，电子、计算机和消费者服务等行业略微下行。六月份，市场继续上行，金融、通信、电子和有色金属等行业表现突出，食品饮料、家电和交通运输等行业有所回落。七月份，市场走出普涨行情，绝大部分行业均取得正收益，其中钢铁、医药、通信、建材和建筑等行业涨幅居前。八月份，市场继续走强，通信、电子、计算机和新能源等成长型行业表现突出，价值型行业涨幅相对较小。九月份，市场分化加大，新能源、有色金属、电子、房地产和汽车等行业继续上涨，保险、银行、证券、商贸零售和食品饮料等行业有所回落。十月份，市场走势出现分化，煤炭、保险、石油石化、有色金属和银行等行业涨幅居前，传媒、汽车、电子、房地产和医药等行业出现回调。十一月，市场整体有所回落，纺织服装、石油石化、银行、轻工制造和消费者服务等行业略有上涨，证券、计算机、汽车、电子和新能源等行业回调幅度较为明显。十二月，市场整体完成调整开始上行，保险、有色金属、通信、石油石化和机械等行业涨幅突出，房地产、食品饮料、医药、煤炭和电力等行业仍在调整。整体来看，2025 年全年，上证综指上涨 18.41%，沪深 300 指数上涨 17.66%。在本报告期内，本基金业绩表现略微低于业绩比较基准。

4.4.2 报告期内基金的业绩表现

截至本报告期末大成沪深 300 增强发起式 A 的基金份额净值为 0.9717 元，本报告期基金份额净值增长率为 16.22%，同期业绩比较基准收益率为 16.79%；截至本报告期末大成沪深 300 增强发起式 C 的基金份额净值为 0.9529 元，本报告期基金份额净值增长率为 15.74%，同期业绩比较基准收益率为 16.79%。

4.5 管理人对宏观经济、证券市场及行业走势的简要展望

2026 年，世界局势更加错综复杂；中国经济基本面良好，稳中有进；利率环境友好，流动性条件有利；资本市场预期向好，A 股市场值得投资者进一步关注。本基金将继续坚持量化指数增强模型，保持稳定投资风格，持续挖掘有效的选股因子，并采用风险模型、组合优化等方法严格控制风险暴露，努力实现对业绩比较基准进行增强的投资目标。

4.6 管理人内部有关本基金的监察稽核工作情况

本报告期内，依据相关的法律法规、基金合同以及内部监察稽核制度，本基金管理人对本基金运作、内部管理、制度执行及遵规守法情况进行了监察稽核。内部监察稽核的重点是：国家法律法规及行业监管规则的执行情况；基金合同的遵守情况；内部规章制度的执行情况；资讯管制和保密工作落实情况；员工职业操守规范情况，目的是规范基金财产的运作，防范和控制投资风险，确保经营业务的稳健运行和受托资产的安全完整，维护本基金份额持有人的合法权益。

（一）根据最新的法律法规、规章、规范性文件，本基金管理人及时制定了相应的公司制度，并对现有制度进行不断修订和完善，确保本基金管理人内控制度的适时性、全面性和合法合规性。同时，为保障制度的适时性，避免部分内控制度、业务规则与业务发展不相适应，报告期内本基金管理人组织各部门对内部管理制度作了进一步梳理和完善。

（二）全面加强风险监控，不断提高基金业务风险管理水平。为督促各部门完善并落实各项内控措施，公司严格执行风险控制管理员制度，健全内控工作协调机制及监督机制，并进一步加强投资风险量化评价能力及事前风险防范能力，有效防范相关业务风险。同时，公司严格执行投资报备制度，建立了基金从业人员证券投资管理监控信息系统，将投资报备工作纳入常态。

（三）日常监察和专项监察相结合，确保监察稽核的有效性和深入性。本年度，公司继续对本基金销售、宣传等方面的材料、协议及其他法律资料等进行了严格审查，对本基金各项投资比例、投资权限、基金交易、股票投资限制、股票库维护等方面进行实时监控，同时，还专门针对基金投资交易（包括公平交易、转债投资、投资权限、投资比例、流动性风险、基金重仓股等）、基金运营（基金头寸、基金结算、登记清算等）、网上交易、基金销售等进行专项监察。通过日常监察，保证了公司监察的全面性、实时性，通过专项监察，及时发现并纠正了业务中的潜在风险，加强了业务部门和人员的风险意识，从而较好地预防了风险的发生。

（四）加强了对投资管理人员通讯工具在交易时间的集中管理，定期或不定期对投资管理人员的网络即时通讯记录、电话录音等进行抽查，有效的防范了各种形式的利益输送行为。

（五）以多种方式加强合规教育与培训，提高全公司的合规守法意识。及时向全公司传达与基金相关的法律法规，并要求公司各部门贯彻到日常工作中。公司监察稽核部通过解答各业务部

门提出的法律问题，提供法律依据，对于较为重大疑难法律事项及时咨询公司外部律师或监管部门，避免了业务发展中的盲目性，及时防范风险，维护了基金份额持有人的利益。

4.7 管理人对报告期内基金估值程序等事项的说明

本基金管理人指导基金估值业务的领导小组为公司估值委员会，公司估值委员会主要负责估值政策和估值程序的制定、修订以及执行情况的监督。估值委员会由公司分管领导、各投研部门、交易管理部、风险管理部、监察稽核部、基金运营部指定人员组成。公司估值委员会的相关成员均具备相应的专业胜任能力和相关工作经历。

各投研部门、风险管理部负责关注相关投资品种的动态，评判基金持有的投资品种是否处于不活跃的交易状态或者最近交易日后经济环境发生了重大变化或证券发行机构发生了影响证券价格的重大事件，从而确定估值日需要进行估值测算或者调整的投资品种；提出合理的数量分析模型对需要进行估值测算或者调整的投资品种进行公允价值定价与计量；定期对估值政策和程序进行评价，以保证其持续适用；交易管理部负责关注相关投资品种的流动性状况，协助反馈其市场交易信息；基金运营部负责日常的基金资产的估值业务，执行基金估值政策，并负责与托管人沟通估值调整事项；监察稽核部负责审核估值政策和程序的一致性，监督估值委员会工作流程中的风险控制，并负责估值调整事项的信息披露工作。

本基金的日常估值程序由基金运营部基金估值核算人员执行，并与托管人的估值结果核对一致。基金估值政策的议定和修改采用集体讨论机制，投资组合经理作为估值小组成员，对持仓证券的交易情况、信息披露情况保持应有的职业敏感，向估值委员会提供估值参考信息，参与估值政策讨论。对需采用特别估值程序的证券，基金管理人及时启动特别估值程序，由估值委员会讨论议定特别估值方案并与托管人沟通后由基金运营部具体执行。

本基金管理人参与估值流程各方之间不存在任何重大利益冲突。截止报告期末本基金管理人已与中央国债登记结算有限责任公司及中证指数有限公司签署服务协议，由中央国债登记结算有限责任公司按约定提供银行间交易的债券品种的估值数据，由中证指数有限公司按约定提供交易所交易的债券品种的估值数据和流通受限股票的折扣率数据。

4.8 管理人对报告期内基金利润分配情况的说明

本基金管理人严格按照本基金基金合同的规定进行收益分配。本报告期内本基金无收益分配事项。

4.9 报告期内管理人对本基金持有人数或基金资产净值预警情形的说明

无。

§ 5 托管人报告

5.1 报告期内本基金托管人遵规守信情况声明

本报告期内，本基金托管人在对本基金的托管过程中，严格遵守《证券投资基金法》及其他法律法规和基金合同的有关规定，不存在任何损害基金份额持有人利益的行为，完全尽职尽责地履行了基金托管人应尽的义务。

5.2 托管人对报告期内本基金投资运作遵规守信、净值计算、利润分配等情况的说明

本报告期内，本基金的管理人——大成基金管理有限公司在本基金的投资运作、基金资产净值计算、基金份额申购赎回价格计算、基金费用开支等问题上，托管人未发现损害基金份额持有人利益的行为。

5.3 托管人对本年度报告中财务信息等内容真实、准确和完整发表意见

本托管人依法对大成基金管理有限公司编制和披露的本基金 2025 年年度报告中财务指标、净值表现、利润分配情况、财务会计报告、投资组合报告等内容进行了核查，以上内容真实、准确和完整。

§ 6 审计报告

审计报告标题	审计报告
审计报告收件人	大成沪深 300 指数增强型发起式证券投资基金全体基金份额持有人
审计意见	<p>我们审计了大成沪深 300 指数增强型发起式证券投资基金的财务报表，包括 2025 年 12 月 31 日的资产负债表，2025 年度的利润表、净资产变动表以及相关财务报表附注。</p> <p>我们认为，后附的大成沪深 300 指数增强型发起式证券投资基金的财务报表在所有重大方面按照企业会计准则的规定编制，公允反映了大成沪深 300 指数增强型发起式证券投资基金 2025 年 12 月 31 日的财务状况以及 2025 年度的经营成果和净资产变动情况。</p>
形成审计意见的基础	<p>我们按照中国注册会计师审计准则的规定执行了审计工作。审计报告的“注册会计师对财务报表审计的责任”部分进一步阐述了我们在这些准则下的责任。按照《中国注册会计师独立性准则第 1 号——财务报表审计和审阅业务对独立性的要求》和中国注册会计师职业道德守则，我们独立于大成沪深 300 指数增强型发起式证券投资基金，并履行了职业道德方面的其他责任。我们在审计中遵循了对公众利益实体审计的独立性要求。我们相信，我们获取的审计证据是充分、适当的，为发表审计意见提供了基础。</p>

其他信息	<p>大成沪深 300 指数增强型发起式证券投资基金管理层对其他信息负责。其他信息包括年度报告中涵盖的信息，但不包括财务报表和我们的审计报告。</p> <p>我们对财务报表发表的审计意见不涵盖其他信息，我们也不对其他信息发表任何形式的鉴证结论。</p> <p>结合我们对财务报表的审计，我们的责任是阅读其他信息，在此过程中，考虑其他信息是否与财务报表或我们在审计过程中了解到的情况存在重大不一致或者似乎存在重大错报。</p> <p>基于我们已执行的工作，如果我们确定其他信息存在重大错报，我们应当报告该事实。在这方面，我们无任何事项需要报告。</p>
管理层和治理层对财务报表的责任	<p>管理层负责按照企业会计准则的规定编制财务报表，使其实现公允反映，并设计、执行和维护必要的内部控制，以使财务报表不存在由于舞弊或错误导致的重大错报。</p> <p>在编制财务报表时，管理层负责评估大成沪深 300 指数增强型发起式证券投资基金的持续经营能力，披露与持续经营相关的事项（如适用），并运用持续经营假设，除非计划进行清算、终止运营或别无其他现实的选择。</p> <p>治理层负责监督大成沪深 300 指数增强型发起式证券投资基金的财务报告过程。</p>
注册会计师对财务报表审计的责任	<p>我们的目标是对财务报表整体是否不存在由于舞弊或错误导致的重大错报获取合理保证，并出具包含审计意见的审计报告。合理保证是高水平的保证，但并不能保证按照审计准则执行的审计在某一重大错报存在时总能发现。错报可能由于舞弊或错误导致，如果合理预期错报单独或汇总起来可能影响财务报表使用者依据财务报表作出的经济决策，则通常认为错报是重大的。</p> <p>在按照审计准则执行审计工作的过程中，我们运用职业判断，并保持职业怀疑。同时，我们也执行以下工作：</p> <p>(1) 识别和评估由于舞弊或错误导致的财务报表重大错报风险，设计和实施审计程序以应对这些风险，并获取充分、适当的审计证据，作为发表审计意见的基础。由于舞弊可能涉及串通、伪造、故意遗漏、虚假陈述或凌驾于内部控制之上，未能发现由于舞弊导致的重大错报的风险高于未能发现由于错误导致的重大错报的风险。</p> <p>(2) 了解与审计相关的内部控制，以设计恰当的审计程序，但目的并非对内部控制的有效性发表意见。</p> <p>(3) 评价管理层选用会计政策的恰当性和作出会计估计及相关披露的合理性。</p> <p>(4) 对管理层使用持续经营假设的恰当性得出结论。同时，根据获取的审计证据，就可能导致对大成沪深 300 指数增强型发起式证券投资基金持续经营能力产生重大疑虑的事项或情况是否存在重大不确定性得出结论。如果我们得出结论认为存在重大不确定性，审计准则要求我们在审计报告中</p>

	<p>提请报表使用者注意财务报表中的相关披露：如果披露不充分，我们应当发表非无保留意见。我们的结论基于截至审计报告日可获得的信息。然而，未来的事项或情况可能导致大成沪深 300 指数增强型发起式证券投资基金不能持续经营。</p> <p>(5) 评价财务报表的总体列报（包括披露）、结构和内容，并评价财务报表是否公允反映相关交易和事项。</p> <p>我们与治理层就计划的审计范围、时间安排和重大审计发现等事项进行沟通，包括沟通我们在审计中识别出的值得关注的内部控制缺陷。</p>	
会计师事务所的名称	安永华明会计师事务所（特殊普通合伙）	
注册会计师的姓名	高鹤	林恩丽
会计师事务所的地址	北京市东城区东长安街 1 号东方广场安永大楼 17 层 01-12 室	
审计报告日期	2026 年 3 月 30 日	

§ 7 年度财务报表

7.1 资产负债表

会计主体：大成沪深 300 指数增强型发起式证券投资基金

报告截止日：2025 年 12 月 31 日

单位：人民币元

资产	附注号	本期末 2025 年 12 月 31 日	上年度末 2024 年 12 月 31 日
资产：			
货币资金	7.4.7.1	28,204,823.98	28,974,021.71
结算备付金		4,742,284.78	3,343,262.70
存出保证金		2,607,839.09	722,344.98
交易性金融资产	7.4.7.2	201,135,081.24	460,308,467.50
其中：股票投资		201,135,081.24	460,308,467.50
基金投资		-	-
债券投资		-	-
资产支持证券投资		-	-
贵金属投资		-	-
其他投资		-	-
衍生金融资产	7.4.7.3	-	-
买入返售金融资产	7.4.7.4	-	-
应收清算款		123,253.15	6,132,259.59
应收股利		-	-
应收申购款		426,402.25	3,091,188.55
递延所得税资产		-	-
其他资产	7.4.7.8	-	-
资产总计		237,239,684.49	502,571,545.03
负债和净资产	附注号	本期末 2025 年 12 月 31 日	上年度末 2024 年 12 月 31 日

负债：			
短期借款		-	-
交易性金融负债		-	-
衍生金融负债	7.4.7.3	-	-
卖出回购金融资产款		-	-
应付清算款		-	-
应付赎回款		572,641.21	9,600,636.56
应付管理人报酬		161,436.34	340,817.25
应付托管费		30,269.33	63,903.25
应付销售服务费		52,023.02	63,272.66
应付投资顾问费		-	-
应交税费		48,899.17	-
应付利润		-	-
递延所得税负债		-	-
其他负债	7.4.7.9	224,161.70	370,987.58
负债合计		1,089,430.77	10,439,617.30
净资产：			
实收基金	7.4.7.10	246,087,077.60	591,929,618.30
未分配利润	7.4.7.12	-9,936,823.88	-99,797,690.57
净资产合计		236,150,253.72	492,131,927.73
负债和净资产总计		237,239,684.49	502,571,545.03

注：报告截止日 2025 年 12 月 31 日，基金份额总额 246,087,077.60 份。其中大成沪深 300 增强发起式 A 类基金份额总额为 87,545,259.71 份，基金份额净值 0.9717 元；大成沪深 300 增强发起式 C 类基金份额总额为 158,541,817.89 份，基金份额净值 0.9529 元。

7.2 利润表

会计主体：大成沪深 300 指数增强型发起式证券投资基金

本报告期：2025 年 1 月 1 日至 2025 年 12 月 31 日

单位：人民币元

项目	附注号	本期 2025 年 1 月 1 日至 2025 年 12 月 31 日	上年度可比期间 2024 年 1 月 1 日至 2024 年 12 月 31 日
一、营业总收入		72,044,784.49	68,143,659.31
1. 利息收入		198,795.83	144,422.29
其中：存款利息收入	7.4.7.13	198,795.83	144,422.29
债券利息收入		-	-
资产支持证券利息收入		-	-
买入返售金融资产收入		-	-
其他利息收入		-	-
2. 投资收益（损失以“-”		71,668,733.68	54,440,939.55

填列)			
其中：股票投资收益	7.4.7.14	53,394,584.43	42,661,534.73
基金投资收益		-	-
债券投资收益	7.4.7.15	5,011.69	-
资产支持证券投资 收益	7.4.7.16	-	-
贵金属投资收益	7.4.7.17	-	-
衍生工具收益	7.4.7.18	7,239,242.84	1,660,875.37
股利收益	7.4.7.19	11,029,894.72	10,118,529.45
以摊余成本计量的 金融资产终止确认产生的 收益		-	-
其他投资收益		-	-
3. 公允价值变动收益（损 失以“-”号填列）	7.4.7.20	163,949.51	13,514,912.31
4. 汇兑收益（损失以“-” 号填列）		-	-
5. 其他收入（损失以“-” 号填列）	7.4.7.21	13,305.47	43,385.16
减：二、营业总支出		5,251,454.73	4,568,529.12
1. 管理人报酬	7.4.10.2.1	3,572,460.02	2,935,095.19
2. 托管费	7.4.10.2.2	669,836.19	550,330.28
3. 销售服务费	7.4.10.2.3	776,493.92	827,939.06
4. 投资顾问费		-	-
5. 利息支出		-	-
其中：卖出回购金融资产 支出		-	-
6. 信用减值损失	7.4.7.22	-	-
7. 税金及附加		26,095.83	6,636.42
8. 其他费用	7.4.7.23	206,568.77	248,528.17
三、利润总额（亏损总额 以“-”号填列）		66,793,329.76	63,575,130.19
减：所得税费用		-	-
四、净利润（净亏损以“-” 号填列）		66,793,329.76	63,575,130.19
五、其他综合收益的税后 净额		-	-
六、综合收益总额		66,793,329.76	63,575,130.19

7.3 净资产变动表

会计主体：大成沪深 300 指数增强型发起式证券投资基金

本报告期：2025 年 1 月 1 日至 2025 年 12 月 31 日

单位：人民币元

项目	本期 2025 年 1 月 1 日至 2025 年 12 月 31 日			
	实收基金	其他综合 收益	未分配利润	净资产合计
一、上期期末净资产	591,929,618.30	-	-99,797,690.57	492,131,927.73
二、本期期初净资产	591,929,618.30	-	-99,797,690.57	492,131,927.73
三、本期增减变动额（减少以“-”号填列）	-345,842,540.70	-	89,860,866.69	-255,981,674.01
（一）、综合收益总额	-	-	66,793,329.76	66,793,329.76
（二）、本期基金份额交易产生的净资产变动数（净资产减少以“-”号填列）	-345,842,540.70	-	23,067,536.93	-322,775,003.77
其中：1. 基金申购款	306,987,836.74	-	-44,446,899.85	262,540,936.89
2. 基金赎回款	-652,830,377.44	-	67,514,436.78	-585,315,940.66
（三）、本期向基金份额持有人分配利润产生的净资产变动（净资产减少以“-”号填列）	-	-	-	-
四、本期期末净资产	246,087,077.60	-	-9,936,823.88	236,150,253.72
项目	上年度可比期间 2024 年 1 月 1 日至 2024 年 12 月 31 日			
	实收基金	其他综合 收益	未分配利润	净资产合计
一、上期期末净资产	439,484,743.73	-	-127,687,744.50	311,796,999.23
二、本期期初净资产	439,484,743.73	-	-127,687,744.50	311,796,999.23
三、本期增减变动额（减少以“-”号填列）	152,444,874.57	-	27,890,053.93	180,334,928.50
（一）、综合收益总额	-	-	63,575,130.19	63,575,130.19

(二)、本期基金份额交易产生的净资产变动数(净资产减少以“-”号填列)	152,444,874.57	-	-35,685,076.26	116,759,798.31
其中: 1. 基金申购款	1,040,164,221.39	-	-242,551,867.13	797,612,354.26
2. 基金赎回款	-887,719,346.82	-	206,866,790.87	-680,852,555.95
(三)、本期向基金份额持有人分配利润产生的净资产变动(净资产减少以“-”号填列)	-	-	-	-
四、本期期末净资产	591,929,618.30	-	-99,797,690.57	492,131,927.73

报表附注为财务报表的组成部分。

本报告 7.1 至 7.4 财务报表由下列负责人签署:

谭晓冈

范瑛

梁靖

基金管理人负责人

主管会计工作负责人

会计机构负责人

7.4 报表附注

7.4.1 基金基本情况

大成沪深 300 指数增强型发起式证券投资基金(以下简称“本基金”),系经中国证券监督管理委员会(以下简称“中国证监会”)证监许可[2020]3164 号文《关于准予大成沪深 300 指数增强型发起式证券投资基金注册的批复》注册,由基金管理人大成基金管理有限公司向社会公开发行募集,基金合同于 2021 年 2 月 23 日正式生效,基金合同生效日的基金份额总额为 430,353,939.83 份基金份额,本基金为契约型开放式,存续期限不定。本基金的基金管理人为大成基金管理有限公司,注册登记机构为大成基金管理有限公司,基金托管人为中国工商银行股份有限公司。

本基金的投资范围为具有良好流动性的金融工具,包括国内依法发行上市的股票(包括中小板、创业板及其他依法发行上市的股票)、债券(包括国债、央行票据、金融债券、企业债券、公司债券、中期票据、短期融资券、超短期融资券、公开发行的次级债券、政府支持机构债券、政

府支持债券、地方政府债券、可转换债券及其他经中国证监会允许投资的债券)、资产支持证券、衍生工具(包括股指期货、国债期货、股票期权等)、货币市场工具、同业存单、债券回购、银行存款以及法律法规或中国证监会允许基金投资的其他金融工具。本基金可以根据有关法律法规的规定参与融资及转融通证券出借业务。如法律法规或监管机构以后允许基金投资其他品种,基金管理人在履行适当程序后,可以将其纳入投资范围。本基金的投资组合比例为:本基金股票资产投资比例不低于基金资产的 80%,其中投资于标的指数成份股和备选成份股的资产不低于非现金基金资产的 80%;每个交易日日终在扣除股指期货、国债期货、股票期权合约需缴纳的交易保证金后,保持不低于基金资产净值 5%的现金或到期日在一年以内的政府债券,其中现金不包括结算备付金、存出保证金、应收申购款等。如法律法规或中国证监会变更投资品种的投资比例限制,基金管理人在履行适当程序后,可以调整上述投资品种的投资比例。

本基金的业绩比较基准为:沪深 300 指数收益率 \times 95%+银行活期存款利率(税后) \times 5%。

7.4.2 会计报表的编制基础

本财务报表系按照财政部颁布的《企业会计准则——基本准则》以及其后颁布及修订的具体会计准则、解释以及《资产管理产品相关会计处理规定》和其他相关规定(统称“企业会计准则”)编制,同时,在信息披露和估值方面,也参考了中国证监会颁布的《中国证券监督管理委员会关于证券投资基金估值业务的指导意见》、《公开募集证券投资基金信息披露管理办法》、《证券投资基金信息披露内容与格式准则》第 2 号《年度报告的内容与格式》、《证券投资基金信息披露编报规则》第 3 号《会计报表附注的编制及披露》、《证券投资基金信息披露 XBRL 模板第 3 号<年度报告和中期报告>》以及中国证监会和中国证券投资基金业协会颁布的其他相关规定。

本财务报表以本基金持续经营为基础列报。

7.4.3 遵循企业会计准则及其他有关规定的声明

本财务报表符合企业会计准则的要求,真实、完整地反映了本基金 2025 年 12 月 31 日的财务状况以及 2025 年度的经营成果和净资产变动情况等有关信息。

7.4.4 重要会计政策和会计估计

7.4.4.1 会计年度

本基金会计年度为公历 1 月 1 日起至 12 月 31 日止。

7.4.4.2 记账本位币

本基金的记账本位币为人民币。

7.4.4.3 金融资产和金融负债的分类

金融工具是指形成本基金的金融资产(或负债),并形成其他单位的金融负债(或资产)或权

益工具的合同。

(1) 金融资产分类

本基金的金融资产于初始确认时根据管理金融资产的业务模式和金融资产的合同现金流量特征分类为：以公允价值计量且其变动计入当期损益的金融资产、以摊余成本计量的金融资产。

(2) 金融负债分类

本基金的金融负债于初始确认时分类为：以公允价值计量且其变动计入当期损益的金融负债、以摊余成本计量的金融负债。

7.4.4.4 金融资产和金融负债的初始确认、后续计量和终止确认

本基金于成为金融工具合同的一方时确认一项金融资产或金融负债。

划分为以公允价值计量且其变动计入当期损益的金融资产和金融负债，以及不作为有效套期工具的衍生工具，按照取得时的公允价值作为初始确认金额，相关的交易费用在发生时计入当期损益。

划分为以摊余成本计量的金融资产和金融负债，按照取得时的公允价值作为初始确认金额，相关交易费用计入其初始确认金额。

对于以公允价值计量且其变动计入当期损益的金融资产，采用公允价值进行后续计量，所有公允价值变动计入当期损益。

对于以摊余成本计量的金融资产，采用实际利率法确认利息收入，其终止确认、修改或减值产生的利得或损失，均计入当期损益。

本基金以预期信用损失为基础，对以摊余成本计量的金融资产进行减值处理并确认损失准备。对于不含重大融资成分的应收款项，本基金运用简化计量方法，按照相当于整个存续期内的预期信用损失金额计量损失准备。除上述采用简化计量方法以外的金融资产，本基金在每个估值日评估其信用风险自初始确认后是否已经显著增加，如果信用风险自初始确认后未显著增加，处于第一阶段，本基金按照相当于未来 12 个月内预期信用损失的金额计量损失准备，并按照账面余额和实际利率计算利息收入；如果信用风险自初始确认后已显著增加但尚未发生信用减值的，处于第二阶段，本基金按照相当于整个存续期内预期信用损失的金额计量损失准备，并按照账面余额和实际利率计算利息收入；如果初始确认后发生信用减值的，处于第三阶段，本基金按照相当于整个存续期内预期信用损失的金额计量损失准备，并按照摊余成本和实际利率计算利息收入。

本基金在每个估值日评估相关金融工具的信用风险自初始确认后是否已显著增加。本基金以单项金融工具或者具有相似信用风险特征的金融工具组合为基础，通过比较金融工具在估值日发生违约的风险与在初始确认日发生违约的风险，以确定金融工具预计存续期内发生违约风险的变

化情况。

本基金计量金融工具预期信用损失的方法反映的因素包括：通过评价一系列可能的结果而确定的无偏概率加权平均金额、货币时间价值，以及在估值日无须付出不必要的额外成本或努力即可获得有关过去事项、当前状况以及未来经济状况预测的合理且有依据的信息。

当对金融资产预期未来现金流量具有不利影响的一项或多项事件发生时，该金融资产成为已发生信用减值的金融资产。

当本基金不再合理预期能够全部或部分收回金融资产合同现金流量时，本基金直接减记该金融资产的账面余额。

当收取该金融资产现金流量的合同权利终止，或该收取金融资产现金流量的权利已转移，且符合金融资产转移的终止确认条件的，金融资产将终止确认。

本基金已将金融资产所有权上几乎所有的风险和报酬转移给转入方的，终止确认该金融资产；保留了金融资产所有权上几乎所有的风险和报酬的，不终止确认该金融资产；本基金既没有转移也没有保留金融资产所有权上几乎所有的风险和报酬的，分别下列情况处理：放弃了对该金融资产控制的，终止确认该金融资产并确认产生的资产和负债；未放弃对该金融资产控制的，按照其继续涉入所转移金融资产的程度确认有关金融资产，并相应确认有关负债。

对于以公允价值计量且其变动计入当期损益的金融负债（含交易性金融负债和衍生金融负债），按照公允价值进行后续计量，所有公允价值变动均计入当期损益。对于以摊余成本计量的金融负债，采用实际利率法，按照摊余成本进行后续计量。如果金融负债的责任已履行、撤销或届满，则对金融负债进行终止确认。

7.4.4.5 金融资产和金融负债的估值原则

公允价值，是指市场参与者在计量日发生的有序交易中，出售一项资产所能收到或者转移一项负债所需支付的价格。本基金以公允价值计量相关资产或负债，假定出售资产或者转移负债的有序交易在相关资产或负债的主要市场进行；不存在主要市场的，本基金假定该交易在相关资产或负债的最有利市场进行。主要市场（或最有利市场）是本基金在计量日能够进入的交易市场。本基金采用市场参与者在对该资产或负债定价时为实现其经济利益最大化所使用的假设。

在财务报表中以公允价值计量或披露的资产和负债，根据对公允价值计量整体而言具有重要意义的最低层次输入值，确定所属的公允价值层次：第一层次输入值，在计量日能够取得的相同资产或负债在活跃市场上未经调整的报价；第二层次输入值，除第一层次输入值外相关资产或负债直接或间接可观察的输入值；第三层次输入值，相关资产或负债的不可观察输入值。

每个资产负债表日，本基金对在财务报表中确认的持续以公允价值计量的资产和负债进行重

新评估，以确定是否在公允价值计量层次之间发生转换。

本基金持有的以公允价值计量且其变动计入当期损益的金融资产和金融负债按如下原则确定公允价值并进行估值：

(1) 存在活跃市场的金融工具，按照估值日能够取得的相同资产或负债在活跃市场上未经调整的报价作为公允价值；估值日无报价且最近交易日后未发生影响公允价值计量的重大事件的，应采用最近交易日的报价确定公允价值。有充足证据表明估值日或最近交易日的报价不能真实反映公允价值的，应对报价进行调整，确定公允价值。

与上述投资品种相同，但具有不同特征的，应以相同资产或负债的公允价值为基础，并在估值技术中考虑不同特征因素的影响。特征是指对资产出售或使用的限制等，如果该限制是针对资产持有者的，那么在估值技术中不应将该限制作为特征考虑。此外，基金管理人不应考虑因大量持有相关资产或负债所产生的溢价或折价。

(2) 不存在活跃市场的金融工具，应采用在当前情况下适用并且有足够可利用数据和其他信息支持的估值技术确定公允价值。采用估值技术确定公允价值时，应优先使用可观察输入值，只有在无法取得相关资产或负债可观察输入值或取得不切实可行的情况下，才使用不可观察输入值。

(3) 如有确凿证据表明按上述方法进行估值不能客观反映其公允价值的，基金管理人可根据具体情况与基金托管人商定后，按最能反映公允价值的方法估值。

(4) 如有新增事项，按国家最新规定估值。

7.4.4.6 金融资产和金融负债的抵销

当本基金具有抵销已确认金融资产和金融负债的法定权利，且该种法定权利现在是可执行的，同时本基金计划以净额结算或同时变现该金融资产和清偿该金融负债时，金融资产和金融负债以相互抵销后的金额在资产负债表内列示。除此以外，金融资产和金融负债在资产负债表内分别列示，不予相互抵销。

7.4.4.7 实收基金

实收基金为对外发行的基金份额总额所对应的金额。由于申购和赎回引起的实收基金变动分别于基金申购确认日及基金赎回确认日确认。上述申购和赎回分别包括基金转换所引起的转入基金的实收基金增加和转出基金的实收基金减少。

7.4.4.8 损益平准金

损益平准金包括已实现平准金和未实现平准金。已实现平准金指在申购或赎回基金份额时，申购或赎回款项中包含的按累计未分配的已实现损益占净资产比例计算的金额。未实现平准金指在申购或赎回基金份额时，申购或赎回款项中包含的按累计未实现损益占净资产比例计算的金额。

损益平准金于基金申购确认日或基金赎回确认日确认，并于期末全额转入未分配利润/(累计亏损)。

7.4.4.9 收入/(损失)的确认和计量

(1) 对于以摊余成本计量的金融资产，采用实际利率法计算的利息扣除在适用情况下的相关税费后的净额确认利息收入，计入当期损益。处置时，其处置价格扣除相关交易费用后的净额与账面价值之间的差额确认为投资收益。

(2) 对于以公允价值计量且其变动计入当期损益的金融资产和金融负债，相关交易费用直接计入投资收益。以公允价值计量且其变动计入当期损益的金融资产为债务工具投资的，在持有期间将按票面或合同利率计算的利息收入扣除在适用情况下的相关税费后的净额计入投资收益，扣除该部分利息后的公允价值变动额计入公允价值变动损益；除上述之外的以公允价值计量且其变动计入当期损益的金融资产和金融负债的公允价值变动形成的应计入当期损益的利得或损失计入公允价值变动损益。处置时，其处置价格与初始确认金额之间的差额扣除相关交易费用及在适用情况下的相关税费后的净额确认为投资收益。

本基金在同时符合下列条件时确认股利收入并计入当期损益：1) 本基金收取股利的权利已经确立；2) 与股利相关的经济利益很可能流入本基金；3) 股利的金额能够可靠计量。

(3) 其他收入在经济利益很可能流入从而导致资产增加或者负债减少、且经济利益的流入额能够可靠计量时确认。

7.4.4.10 费用的确认和计量

本基金的管理人报酬和托管费等费用按照权责发生制原则，在本基金接受相关服务的期间计入当期损益。

以摊余成本计量的金融负债在持有期间确认的利息支出按实际利率法计算，实际利率法与直线法差异较小的则按直线法计算。

7.4.4.11 基金的收益分配政策

本基金同一类别的每一基金份额享有同等分配权。本基金收益以现金形式分配，但基金份额持有人可选择现金红利或将现金红利按分红除权日的基金份额净值自动转为基金份额进行再投资。若期末未分配利润中的未实现部分为正数，包括基金经营活动产生的未实现损益以及基金份额交易产生的未实现平准金等，则期末可供分配利润的金额为期末未分配利润中的已实现部分；若期末未分配利润的未实现部分为负数，则期末可供分配利润的金额为期末未分配利润，即已实现部分相抵未实现部分后的余额。基金收益分配后任一类基金份额净值不能低于面值，即基金收益分配基准日的任一类基金份额净值减去该类每单位基金份额收益分配金额后不能低于面值。

经宣告的拟分配基金收益于分红除权日从净资产转出。

7.4.4.12 外币交易

无。

7.4.4.13 分部报告

本基金以内部组织结构、管理要求、内部报告制度为依据确定经营分部，以经营分部为基础确定报告分部并披露分部信息。经营分部是指本基金内同时满足下列条件的组成部分：

(1) 该组成部分能够在日常活动中产生收入、发生费用。

(2) 本基金的基金管理人能够定期评价该组成部分的经营成果，以决定向其配置资源、评价其业绩。

(3) 本基金能够取得该组成部分的财务状况、经营成果和现金流量等有关会计信息。

如果两个或多个经营分部具有相似的经济特征，并且满足一定条件的，则合并为一个经营分部。本基金目前以一个单一的经营分部运作，不需要披露分部信息。

7.4.4.14 其他重要的会计政策和会计估计

无。

7.4.5 会计政策和会计估计变更以及差错更正的说明

7.4.5.1 会计政策变更的说明

无。

7.4.5.2 会计估计变更的说明

无。

7.4.5.3 差错更正的说明

无。

7.4.6 税项

(1) 增值税及附加

根据财政部、国家税务总局财税[2016]36号文《关于全面推开营业税改征增值税试点的通知》的规定，经国务院批准，自2016年5月1日起在全国范围内全面推开营业税改征增值税试点，金融业纳入试点范围，由缴纳营业税改为缴纳增值税。对证券投资基金（封闭式证券投资基金，开放式证券投资基金）管理人运用基金买卖股票、债券的转让收入免征增值税；国债、地方政府债利息收入以及金融同业往来利息收入免征增值税；存款利息收入不征收增值税。

根据财政部、国家税务总局财税[2016]46号文《关于进一步明确全面推开营改增试点金融业有关政策的通知》的规定，金融机构开展的质押式买入返售金融商品业务及持有政策性金融债券

取得的利息收入属于金融同业往来利息收入。

根据财政部、国家税务总局财税[2016]70 号文《关于金融机构同业往来等增值税政策的补充通知》的规定，金融机构开展的买断式买入返售金融商品业务、同业存款、同业存单以及持有金融债券取得的利息收入属于金融同业往来利息收入。

根据财政部、国家税务总局财税[2016]140 号文《关于明确金融 房地产开发 教育辅助服务等增值税政策的通知》的规定，本基金运营过程中发生的增值税应税行为，以本基金的基金管理人为增值税纳税人。

根据财政部、国家税务总局财税[2017]56 号文《关于资管产品增值税有关问题的通知》的规定，证券投资基金的基金管理人运营证券投资基金过程中发生的增值税应税行为，暂适用简易计税方法，按照 3% 的征收率缴纳增值税。对证券投资基金在 2018 年 1 月 1 日前运营过程中发生的增值税应税行为，未缴纳增值税的，不再缴纳；已缴纳增值税的，已纳税额从证券投资基金的基金管理人以后月份的增值税应纳税额中抵减。增值税应税行为的销售额根据财政部、国家税务总局财税[2017]90 号文《关于租入固定资产进项税额抵扣等增值税政策的通知》的规定确定。

根据财政部、国家税务总局公告 2025 年第 4 号《关于国债等债券利息收入增值税政策的公告》，自 2025 年 8 月 8 日起，对在该日期之后（含当日）新发行的国债、地方政府债券、金融债券的利息收入，恢复征收增值税。对在该日期之前已发行的国债、地方政府债券、金融债券（包含在 2025 年 8 月 8 日之后续发行的部分）的利息收入，继续免征增值税直至债券到期。

增值税附加税包括城市维护建设税、教育费附加和地方教育附加，以实际缴纳的增值税税额为计税依据，分别按 7%、3% 和 2% 的比例缴纳城市维护建设税、教育费附加和地方教育附加。

（2）企业所得税

根据财政部、国家税务总局财税[2004]78 号文《关于证券投资基金税收政策的通知》的规定，自 2004 年 1 月 1 日起，对证券投资基金（封闭式证券投资基金，开放式证券投资基金）管理人运用基金买卖股票、债券的差价收入，继续免征企业所得税。

根据财政部、国家税务总局财税[2008]1 号文《关于企业所得税若干优惠政策的通知》的规定，对证券投资基金从证券市场中取得的收入，包括买卖股票、债券的差价收入，股权的股息、红利收入，债券的利息收入及其他收入，暂不征收企业所得税。

（3）个人所得税

根据财政部、国家税务总局财税[2008]132 号文《财政部、国家税务总局关于储蓄存款利息所得有关个人所得税政策的通知》的规定，自 2008 年 10 月 9 日起，对储蓄存款利息所得暂免征收个人所得税。

根据财政部、国家税务总局、中国证监会财税[2012]85 号文《关于实施上市公司股息红利差别化个人所得税政策有关问题的通知》的规定，自 2013 年 1 月 1 日起，（如有）证券投资基金从公开发行和转让市场取得的上市公司股票，持股期限在 1 个月以内（含 1 个月）的，其股息红利所得全额计入应纳税所得额；持股期限在 1 个月以上至 1 年（含 1 年）的，暂减按 50% 计入应纳税所得额；持股期限超过 1 年的，暂减按 25% 计入应纳税所得额。上述所得统一适用 20% 的税率计征个人所得税。

根据财政部、国家税务总局、中国证监会财税[2015]101 号文《关于上市公司股息红利差别化个人所得税政策有关问题的通知》的规定，自 2015 年 9 月 8 日起，（如有）证券投资基金从公开发行和转让市场取得的上市公司股票，持股期限超过 1 年的，股息红利所得暂免征收个人所得税。

（4）印花税

经国务院批准，财政部、国家税务总局研究决定，自 2008 年 4 月 24 日起，调整证券（股票）交易印花税税率，由原先的 3% 调整为 1%，自 2008 年 9 月 19 日起，调整由出让方按证券（股票）交易印花税税率缴纳印花税，受让方不再征收，税率不变；根据财政部、税务总局公告 2023 年第 39 号《关于减半征收证券交易印花税的公告》的规定，自 2023 年 8 月 28 日起，证券交易印花税实施减半征收。

（5）境外投资

本基金运作过程中如有涉及的境外投资的税项问题，根据财政部、国家税务总局、中国证监会财税[2014]81 号文《关于沪港股票市场交易互联互通机制试点有关税收政策的通知》、财税[2016]127 号文《关于深港股票市场交易互联互通机制试点有关税收政策的通知》及其他境内外相关税务法规的规定和实务操作执行。

7.4.7 重要财务报表项目的说明

7.4.7.1 货币资金

单位：人民币元

项目	本期末 2025 年 12 月 31 日	上年度末 2024 年 12 月 31 日
活期存款	28,204,823.98	28,974,021.71
等于：本金	28,201,819.17	28,970,764.91
加：应计利息	3,004.81	3,256.80
减：坏账准备	-	-
定期存款	-	-
等于：本金	-	-
加：应计利息	-	-

减：坏账准备	-	-
其中：存款期限 1 个月以内	-	-
存款期限 1-3 个月	-	-
存款期限 3 个月以上	-	-
其他存款	-	-
等于：本金	-	-
加：应计利息	-	-
减：坏账准备	-	-
合计	28,204,823.98	28,974,021.71

7.4.7.2 交易性金融资产

单位：人民币元

项目	本期末 2025 年 12 月 31 日			
	成本	应计利息	公允价值	公允价值变动
股票	196,042,295.65	-	201,135,081.24	5,092,785.59
贵金属投资-金交所黄金合约	-	-	-	-
债券	交易所市场	-	-	-
	银行间市场	-	-	-
	合计	-	-	-
资产支持证券	-	-	-	-
基金	-	-	-	-
其他	-	-	-	-
合计	196,042,295.65	-	201,135,081.24	5,092,785.59
项目	上年度末 2024 年 12 月 31 日			
	成本	应计利息	公允价值	公允价值变动
股票	454,794,893.92	-	460,308,467.50	5,513,573.58
贵金属投资-金交所黄金合约	-	-	-	-
债券	交易所市场	-	-	-
	银行间市场	-	-	-
	合计	-	-	-
资产支持证券	-	-	-	-
基金	-	-	-	-
其他	-	-	-	-
合计	454,794,893.92	-	460,308,467.50	5,513,573.58

7.4.7.3 衍生金融资产/负债

7.4.7.3.1 衍生金融资产/负债期末余额

单位：人民币元

项目	本期末
----	-----

	2025 年 12 月 31 日			
	合同/名义 金额	公允价值		备注
		资产	负债	
利率衍生工具	-	-	-	
货币衍生工具	-	-	-	
权益衍生工具	20,093,962.50	-	-	
其中：股指期货投资	20,093,962.50	-	-	
其他衍生工具	-	-	-	
合计	20,093,962.50	-	-	
项目	上年度末 2024 年 12 月 31 日			
	合同/名义 金额	公允价值		备注
		资产	负债	
利率衍生工具	-	-	-	
货币衍生工具	-	-	-	
权益衍生工具	4,905,480.00	-	-	
其中：股指期货投资	4,905,480.00	-	-	
其他衍生工具	-	-	-	
合计	4,905,480.00	-	-	

7.4.7.3.2 期末基金持有的期货合约情况

单位：人民币元

代码	名称	持仓量（买/卖）	合约市值	公允价值变动
IF2606	IF2606	15.00	20,466,900.00	372,937.50
合计				372,937.50
减：可抵销期货暂收款				372,937.50
净额				0.00

注：1、买入持仓量以正数表示，卖出持仓量以负数表示；

2、期货投资采用当日无负债结算制度，结算准备金已包括所持期货合约产生的持仓损益，因此衍

生金融工具项下的期货投资与相关的期货暂收款（结算所得的持仓损益）之间按抵销后的净额为 0。

7.4.7.3.3 期末基金持有的黄金衍生品情况

无。

7.4.7.4 买入返售金融资产

7.4.7.4.1 各项买入返售金融资产期末余额

无。

7.4.7.4.2 期末买断式逆回购交易中取得的债券

无。

7.4.7.4.3 按预期信用损失一般模型计提减值准备的说明

无。

7.4.7.5 债权投资

7.4.7.5.1 债权投资情况

无。

7.4.7.5.2 债权投资减值准备计提情况

无。

7.4.7.6 其他债权投资

7.4.7.6.1 其他债权投资情况

无。

7.4.7.6.2 其他债权投资减值准备计提情况

无。

7.4.7.7 其他权益工具投资

7.4.7.7.1 其他权益工具投资情况

无。

7.4.7.7.2 报告期末其他权益工具投资情况

无。

7.4.7.8 其他资产

无。

7.4.7.9 其他负债

单位：人民币元

项目	本期末 2025 年 12 月 31 日	上年度末 2024 年 12 月 31 日
应付券商交易单元保证金	-	-
应付赎回费	0.17	2.25
应付证券出借违约金	-	-
应付交易费用	174,661.53	302,170.27
其中：交易所市场	174,661.53	302,170.27
银行间市场	-	-
应付利息	-	-
预提费用	49,500.00	49,500.00
应付指数使用费	-	19,315.06
合计	224,161.70	370,987.58

7.4.7.10 实收基金

金额单位：人民币元

大成沪深 300 增强发起式 A

项目	本期 2025 年 1 月 1 日至 2025 年 12 月 31 日	
	基金份额（份）	账面金额
上年度末	375,019,577.05	375,019,577.05
本期申购	16,665,615.91	16,665,615.91
本期赎回（以“-”号填列）	-304,139,933.25	-304,139,933.25
基金拆分/份额折算前	-	-
基金拆分/份额折算调整	-	-
本期申购	-	-
本期赎回（以“-”号填列）	-	-
本期末	87,545,259.71	87,545,259.71

大成沪深 300 增强发起式 C

项目	本期 2025 年 1 月 1 日至 2025 年 12 月 31 日	
	基金份额（份）	账面金额
上年度末	216,910,041.25	216,910,041.25
本期申购	290,322,220.83	290,322,220.83
本期赎回（以“-”号填列）	-348,690,444.19	-348,690,444.19
基金拆分/份额折算前	-	-
基金拆分/份额折算调整	-	-
本期申购	-	-
本期赎回（以“-”号填列）	-	-
本期末	158,541,817.89	158,541,817.89

注：申购含红利再投份额(如有)、转换入份额(如有)；赎回含转换出份额(如有)。

7.4.7.11 其他综合收益

无。

7.4.7.12 未分配利润

单位：人民币元

大成沪深 300 增强发起式 A

项目	已实现部分	未实现部分	未分配利润合计
上年度末	-67,044,066.94	5,580,240.37	-61,463,826.57
本期期初	-67,044,066.94	5,580,240.37	-61,463,826.57
本期利润	35,612,921.52	48,414.59	35,661,336.11
本期基金份额交易产生的变动数	28,150,645.00	-4,822,792.28	23,327,852.72
其中：基金申购款	-2,137,645.98	448,314.31	-1,689,331.67
基金赎回款	30,288,290.98	-5,271,106.59	25,017,184.39
本期已分配利润	-	-	-
本期末	-3,280,500.42	805,862.68	-2,474,637.74

大成沪深 300 增强发起式 C

项目	已实现部分	未实现部分	未分配利润合计
上年度末	-41,463,972.99	3,130,108.99	-38,333,864.00
本期期初	-41,463,972.99	3,130,108.99	-38,333,864.00
本期利润	31,016,458.73	115,534.92	31,131,993.65
本期基金份额交易产生的变动数	1,582,679.40	-1,842,995.19	-260,315.79
其中：基金申购款	-44,608,935.92	1,851,367.74	-42,757,568.18
基金赎回款	46,191,615.32	-3,694,362.93	42,497,252.39
本期已分配利润	-	-	-
本期末	-8,864,834.86	1,402,648.72	-7,462,186.14

7.4.7.13 存款利息收入

单位：人民币元

项目	本期	上年度可比期间
	2025 年 1 月 1 日至 2025 年 12 月 31 日	2024 年 1 月 1 日至 2024 年 12 月 31 日
活期存款利息收入	140,170.11	93,367.81
定期存款利息收入	-	-
其他存款利息收入	-	-
结算备付金利息收入	51,803.28	45,824.55
其他	6,822.44	5,229.93
合计	198,795.83	144,422.29

7.4.7.14 股票投资收益

7.4.7.14.1 股票投资收益项目构成

单位：人民币元

项目	本期	上年度可比期间
	2025 年 1 月 1 日至 2025 年 12 月 31 日	2024 年 1 月 1 日至 2024 年 12 月 31 日
股票投资收益——买卖	53,394,584.43	42,661,534.73

股票差价收入		
股票投资收益——赎回差价收入	-	-
股票投资收益——申购差价收入	-	-
股票投资收益——证券出借差价收入	-	-
合计	53,394,584.43	42,661,534.73

7.4.7.14.2 股票投资收益——买卖股票差价收入

单位：人民币元

项目	本期 2025年1月1日至2025年12月31日	上年度可比期间 2024年1月1日至2024年12月31日
卖出股票成交总额	2,644,306,228.61	2,319,548,746.48
减：卖出股票成本总额	2,588,297,604.20	2,273,201,355.23
减：交易费用	2,614,039.98	3,685,856.52
买卖股票差价收入	53,394,584.43	42,661,534.73

7.4.7.14.3 股票投资收益——证券出借差价收入

无。

7.4.7.15 债券投资收益

7.4.7.15.1 债券投资收益项目构成

单位：人民币元

项目	本期 2025年1月1日至2025年12月31日	上年度可比期间 2024年1月1日至2024年12月31日
债券投资收益——利息收入	2.13	-
债券投资收益——买卖债券（债转股及债券到期兑付）差价收入	5,009.56	-
债券投资收益——赎回差价收入	-	-
债券投资收益——申购差价收入	-	-
合计	5,011.69	-

7.4.7.15.2 债券投资收益——买卖债券差价收入

单位：人民币元

项目	本期 2025年1月1日至2025年12月31 日	上年度可比期间 2024年1月1日至2024年12月 31日
卖出债券（债转股及债券到期兑付）成交总额	27,712.80	-
减：卖出债券（债转股及债券到期兑付）成本总额	22,700.00	-
减：应计利息总额	2.13	-
减：交易费用	1.11	-
买卖债券差价收入	5,009.56	-

7.4.7.15.3 债券投资收益——赎回差价收入

无。

7.4.7.15.4 债券投资收益——申购差价收入

无。

7.4.7.16 资产支持证券投资收益

7.4.7.16.1 资产支持证券投资收益项目构成

无。

7.4.7.16.2 资产支持证券投资收益——买卖资产支持证券差价收入

无。

7.4.7.16.3 资产支持证券投资收益——赎回差价收入

无。

7.4.7.16.4 资产支持证券投资收益——申购差价收入

无。

7.4.7.17 贵金属投资收益

7.4.7.17.1 贵金属投资收益项目构成

无。

7.4.7.17.2 贵金属投资收益——买卖贵金属差价收入

无。

7.4.7.17.3 贵金属投资收益——赎回差价收入

无。

7.4.7.17.4 贵金属投资收益——申购差价收入

无。

7.4.7.18 衍生工具收益

7.4.7.18.1 衍生工具收益——买卖权证差价收入

无。

7.4.7.18.2 衍生工具收益——其他投资收益

单位：人民币元

项目	本期 2025 年 1 月 1 日至 2025 年 12 月 31 日	上年度可比期间 2024 年 1 月 1 日至 2024 年 12 月 31 日
股指期货投资收益	7,239,242.84	1,660,875.37

7.4.7.19 股利收益

单位：人民币元

项目	本期 2025 年 1 月 1 日至 2025 年 12 月 31 日	上年度可比期间 2024 年 1 月 1 日至 2024 年 12 月 31 日
股票投资产生的股利收益	11,029,894.72	10,118,529.45
其中：证券出借权益补偿收入	-	-
基金投资产生的股利收益	-	-
合计	11,029,894.72	10,118,529.45

7.4.7.20 公允价值变动收益

单位：人民币元

项目名称	本期 2025 年 1 月 1 日至 2025 年 12 月 31 日	上年度可比期间 2024 年 1 月 1 日至 2024 年 12 月 31 日
1. 交易性金融资产	-420,787.99	13,726,712.31
股票投资	-420,787.99	13,726,712.31
债券投资	-	-
资产支持证券投资	-	-
基金投资	-	-
贵金属投资	-	-
其他	-	-
2. 衍生工具	584,737.50	-211,800.00
权证投资	-	-
期货投资	584,737.50	-211,800.00
3. 其他	-	-
减：应税金融商品公允价值变动产生的预估增值税	-	-
合计	163,949.51	13,514,912.31

7.4.7.21 其他收入

单位：人民币元

项目	本期 2025 年 1 月 1 日至 2025 年 12 月 31 日	上年度可比期间 2024 年 1 月 1 日至 2024 年 12 月 31 日
基金赎回费收入	12,899.22	19,658.46
基金转换费收入	406.25	23,726.70
合计	13,305.47	43,385.16

7.4.7.22 信用减值损失

无。

7.4.7.23 其他费用

单位：人民币元

项目	本期 2025 年 1 月 1 日至 2025 年 12 月 31 日	上年度可比期间 2024 年 1 月 1 日至 2024 年 12 月 31 日
审计费用	45,000.00	45,000.00
信息披露费	120,000.00	120,000.00
证券出借违约金	-	-
银行划款手续费	7,106.59	6,826.29
账户维护费	18,000.00	18,000.00
指数使用费	16,462.18	58,701.88
合计	206,568.77	248,528.17

7.4.7.24 分部报告

无。

7.4.8 或有事项、资产负债表日后事项的说明

7.4.8.1 或有事项

无。

7.4.8.2 资产负债表日后事项

无。

7.4.9 关联方关系

关联方名称	与本基金的关系
大成基金管理有限公司（“大成基金”）	基金管理人、注册登记机构、基金销售机构
中国工商银行股份有限公司（“中国工商银行”）	基金托管人、基金销售机构
中泰信托有限责任公司	基金管理人的股东
光大证券股份有限公司（“光大证券”）	基金管理人的股东、基金销售机构
中国银河投资管理有限公司	基金管理人的股东
大成国际资产管理有限公司（“大成国际”）	基金管理人的子公司

大成创新资本管理有限公司（“大成创新资本”）	基金管理人的合营企业
------------------------	------------

注：下述关联交易均在正常业务范围内按一般商业条款订立。

7.4.10 本报告期及上年度可比期间的关联方交易

7.4.10.1 通过关联方交易单元进行的交易

7.4.10.1.1 股票交易

金额单位：人民币元

关联方名称	本期 2025年1月1日至2025年12月31日		上年度可比期间 2024年1月1日至2024年12月31日	
	成交金额	占当期股票成交总额的比例（%）	成交金额	占当期股票成交总额的比例（%）
光大证券	-	-	519,389,442.19	10.95

7.4.10.1.2 债券交易

无。

7.4.10.1.3 债券回购交易

无。

7.4.10.1.4 权证交易

无。

7.4.10.1.5 应支付关联方的佣金

金额单位：人民币元

关联方名称	本期 2025年1月1日至2025年12月31日			
	当期佣金	占当期佣金总量的比例（%）	期末应付佣金余额	占期末应付佣金总量的比例（%）
-	-	-	-	-
关联方名称	上年度可比期间 2024年1月1日至2024年12月31日			
	当期佣金	占当期佣金总量的比例（%）	期末应付佣金余额	占期末应付佣金总量的比例（%）
光大证券	382,221.08	17.20	-	-

注：1、上述佣金按协议约定的佣金率计算，佣金费率参考市场价格经本基金的基金管理人与对方协商确定；

2、根据《公开募集证券投资基金证券交易费用管理规定》，自2024年7月1日起，基金管理人管理的被动股票型基金的股票交易佣金费率原则上不得超过市场平均股票交易佣金费率，且不得通

过交易佣金支付研究服务、流动性服务等其他费用；其他类型基金可以通过交易佣金支付研究服务费用，但股票交易佣金费率原则上不得超过市场平均股票交易佣金费率的两倍，且不得通过交易佣金支付研究服务之外的其他费用。

7.4.10.2 关联方报酬

7.4.10.2.1 基金管理费

单位：人民币元

项目	本期 2025 年 1 月 1 日至 2025 年 12 月 31 日	上年度可比期间 2024 年 1 月 1 日至 2024 年 12 月 31 日
当期发生的基金应支付的管理费	3,572,460.02	2,935,095.19
其中：应支付销售机构的客户维护费	772,289.39	715,382.31
应支付基金管理人的净管理费	2,800,170.63	2,219,712.88

注：本基金管理费年费率为 0.80%，每日计提，按月支付。其计算公式为：

$$\text{日管理费} = \text{前一日基金资产净值} \times \text{管理费年费率} / \text{当年天数}。$$

7.4.10.2.2 基金托管费

单位：人民币元

项目	本期 2025 年 1 月 1 日至 2025 年 12 月 31 日	上年度可比期间 2024 年 1 月 1 日至 2024 年 12 月 31 日
当期发生的基金应支付的托管费	669,836.19	550,330.28

注：本基金托管费年费率为 0.15%，每日计提，按月支付。其计算公式为：

$$\text{日托管费} = \text{前一日基金资产净值} \times \text{托管费年费率} / \text{当年天数}。$$

7.4.10.2.3 销售服务费

单位：人民币元

获得销售服务费的各关联方名称	本期 2025 年 1 月 1 日至 2025 年 12 月 31 日		
	当期发生的基金应支付的销售服务费		
	大成沪深 300 增强发起式 A	大成沪深 300 增强发起式 C	合计
大成基金	-	215,906.03	215,906.03
光大证券	-	25.92	25.92
中国工商银行	-	134,554.51	134,554.51
合计	-	350,486.46	350,486.46
获得销售服务费的各关联方	上年度可比期间		

方名称	2024 年 1 月 1 日至 2024 年 12 月 31 日		
	当期发生的基金应支付的销售服务费		
	大成沪深 300 增强发起式 A	大成沪深 300 增强发起式 C	合计
大成基金	-	293,256.39	293,256.39
光大证券	-	17.19	17.19
中国工商银行	-	108,097.94	108,097.94
合计	-	401,371.52	401,371.52

注：C 类基金份额的销售服务费年费率为 0.40%。

销售服务费的计算方法如下：

$$H = E \times \text{该类基金份额销售服务费年费率} \div \text{当年天数}$$

H 为该类基金份额每日应计提的销售服务费

E 为该类基金份额前一日基金资产净值

7.4.10.3 与关联方进行银行间同业市场的债券(含回购)交易

无。

7.4.10.4 报告期内转融通证券出借业务发生重大关联交易事项的说明

7.4.10.4.1 与关联方通过约定申报方式进行的适用固定期限费率的证券出借业务的情况

无。

7.4.10.4.2 与关联方通过约定申报方式进行的适用市场化期限费率的证券出借业务的情况

无。

7.4.10.5 各关联方投资本基金的情况

7.4.10.5.1 报告期内基金管理人运用固有资金投资本基金的情况

份额单位：份

项目	本期 2025 年 1 月 1 日至 2025 年 12 月 31 日	
	大成沪深 300 增强发起式 A	大成沪深 300 增强发起式 C
基金合同生效日 (2021 年 2 月 23 日)持有的基金份额	-	-
报告期初持有的基金份额	10,000,000.00	-

报告期间申购/ 买入总份额	-	-
报告期间因拆分 变动份额	-	-
减：报告期间赎回/ 卖出总份额	-	-
报告期末持有的 基金份额	10,000,000.00	-
报告期末持有的 基金份额 占基金总份额比 例	4.06%	-
项目	上年度可比期间 2024 年 1 月 1 日至 2024 年 12 月 31 日	
	大成沪深 300 增强发起式 A	大成沪深 300 增强发起式 C
基金合同生效日 (2021 年 2 月 23 日)持有的基 金份额	-	-
报告期初持有的 基金份额	10,000,000.00	-
报告期间申购/ 买入总份额	0.00	-
报告期间因拆分 变动份额	-	-
减：报告期间赎回/ 卖出总份额	0.00	-
报告期末持有的 基金份额	10,000,000.00	-
报告期末持有的 基金份额 占基金总份额比 例	1.69%	-

注：基金管理人大成基金投资本基金适用的交易费率与本基金法律文件规定一致。

7.4.10.5.2 报告期末除基金管理人之外的其他关联方投资本基金的情况

无。

7.4.10.6 由关联方保管的银行存款余额及当期产生的利息收入

单位：人民币元

关联方名称	本期 2025 年 1 月 1 日至 2025 年 12 月 31 日		上年度可比期间 2024 年 1 月 1 日至 2024 年 12 月 31 日	
	期末余额	当期利息收入	期末余额	当期利息收入

中国工商银行	28,204,823.98	140,170.11	28,974,021.71	93,367.81
--------	---------------	------------	---------------	-----------

注：本基金由基金托管人保管的银行存款，按银行约定利率计息。

7.4.10.7 本基金在承销期内参与关联方承销证券的情况

无。

7.4.10.8 其他关联交易事项的说明

无。

7.4.11 利润分配情况

无。

7.4.12 期末（2025 年 12 月 31 日）本基金持有的流通受限证券

7.4.12.1 因认购新发/增发证券而于期末持有的流通受限证券

金额单位：人民币元

7.4.12.1.1 受限证券类别：股票										
证券代码	证券名称	成功认购日	受限期	流通受限类型	认购价格	期末估值单价	数量（单位：股）	期末成本总额	期末估值总额	备注
001221	悍高集团	2025年7月23日	6个月	新股锁定	15.43	56.94	160	2,468.80	9,110.40	-
001233	海安集团	2025年11月18日	6个月	新股锁定	48.00	51.88	179	8,592.00	9,286.52	-
001280	中国铀业	2025年11月25日	6个月	新股锁定	17.89	45.36	1,055	18,873.95	47,854.80	-
001285	瑞立科密	2025年9月23日	6个月	新股锁定	42.28	56.08	137	5,792.36	7,682.96	-
001369	双欣环保	2025年12月23日	6个月	新股锁定	6.85	12.89	397	2,719.45	5,117.33	-
001386	马可波罗	2025年10月15日	6个月	新股锁定	13.75	18.53	1,490	20,487.50	27,609.70	-

001388	信通电子	2025年6月24日	6个月	新股锁定	16.42	42.94	94	1,543.48	4,036.36	-
001396	誉帆科技	2025年12月23日	6个月	新股锁定	22.29	35.39	69	1,538.01	2,441.91	-
301449	天溯计量	2025年12月16日	6个月	新股锁定	36.80	65.23	112	4,121.60	7,305.76	-
301491	汉桑科技	2025年7月29日	6个月	新股锁定	28.91	55.11	245	7,082.95	13,501.95	-
301563	云汉芯城	2025年9月23日	6个月	新股锁定	27.00	133.69	110	2,970.00	14,705.90	-
301575	艾芬达	2025年9月3日	6个月	新股锁定	27.69	49.55	126	3,488.94	6,243.30	-
301584	建发致新	2025年9月18日	6个月	新股锁定	7.05	26.82	447	3,151.35	11,988.54	-
301609	山大电力	2025年7月16日	6个月	新股锁定	14.66	40.99	277	4,060.82	11,354.23	-
301632	广东建科	2025年8月5日	6个月	新股锁定	6.56	23.68	656	4,303.36	15,534.08	-
301638	南网数字	2025年11月11日	6个月	新股锁定	5.69	14.21	1,134	6,452.46	16,114.14	-
301656	联合动力	2025年9月17日	6个月	新股锁定	12.48	25.46	3,531	44,066.88	89,899.26	-
301667	纳	2025	6个月	新股	22.63	57.07	151	3,417.13	8,617.57	-

	百川	年 12 月 10 日		锁定						
301668	昊创瑞通	2025 年 9 月 15 日	6 个月	新股锁定	21.00	44.80	165	3,465.00	7,392.00	-
301687	新广益	2025 年 12 月 24 日	6 个月	新股锁定	21.93	54.39	193	4,232.49	10,497.27	-
601026	道生天合	2025 年 10 月 9 日	6 个月	新股锁定	5.98	14.28	451	2,696.98	6,440.28	-
603092	德力佳	2025 年 10 月 30 日	6 个月	新股锁定	46.68	55.66	78	3,641.04	4,341.48	-
603175	超颖电子	2025 年 10 月 17 日	6 个月	新股锁定	17.08	48.56	169	2,886.52	8,206.64	-
603248	锡华科技	2025 年 12 月 16 日	6 个月	新股锁定	10.10	16.30	236	2,383.60	3,846.80	-
603262	技源集团	2025 年 7 月 16 日	6 个月	新股锁定	10.88	28.10	155	1,686.40	4,355.50	-
603334	丰倍生物	2025 年 10 月 29 日	6 个月	新股锁定	24.49	32.82	88	2,155.12	2,888.16	-
603370	华新精科	2025 年 8 月 27 日	6 个月	新股锁定	18.60	46.35	82	1,525.20	3,800.70	-
603376	大明电子	2025 年 10 月 28 日	6 个月	新股锁定	12.55	26.21	111	1,393.05	2,909.31	-
603406	天	2025	6 个月	新股	23.60	40.16	153	3,610.80	6,144.48	-

	富龙	年7月30日		锁定							
603418	友升股份	2025年9月16日	6个月	新股锁定	46.36	59.06	139	6,444.04	8,209.34	-	
688727	恒坤新材	2025年11月11日	6个月	新股锁定	14.99	34.87	451	6,760.49	15,726.37	-	
688759	必贝特	2025年10月21日	6个月	新股锁定	17.78	25.11	454	8,072.12	11,399.94	-	
688765	禾元生物	2025年10月16日	6个月	新股锁定	29.06	52.62	157	4,562.42	8,261.34	-	
688783	西安奕材	2025年10月20日	6个月	新股锁定	8.62	18.36	1,164	10,033.68	21,371.04	-	
688790	昂瑞微	2025年12月9日	6个月	新股锁定	83.06	117.19	28	2,325.68	3,281.32	-	
688795	摩尔线程	2025年11月26日	6个月	新股锁定	114.28	416.18	33	3,771.24	13,733.94	-	
688796	百奥赛图	2025年12月2日	6个月	新股锁定	26.68	42.25	251	6,696.68	10,604.75	-	
688802	沐曦股份	2025年12月9日	6个月	新股锁定	104.66	399.31	17	1,779.22	6,788.27	-	
688805	健信超导	2025年12月17日	6个月	新股锁定	18.58	32.37	265	4,923.70	8,578.05	-	
688807	优迅股	2025年12月10日	6个月	新股锁定	51.66	135.56	105	5,424.30	14,233.80	-	

	份	日								
688809	强 一 股 份	2025 年 12 月 23 日	6 个月	新股 锁定	85.09	203.31	72	6,126.48	14,638.32	-

7.4.12.2 期末持有的暂时停牌等流通受限股票

无。

7.4.12.3 期末债券正回购交易中作为抵押的债券

7.4.12.3.1 银行间市场债券正回购

无。

7.4.12.3.2 交易所市场债券正回购

无。

7.4.12.4 期末参与转融通证券出借业务的证券

无。

7.4.13 金融工具风险及管理

7.4.13.1 风险管理政策和组织架构

本基金在日常经营活动中由金融工具产生的风险主要包括信用风险、流动性风险及市场风险。本基金管理人制定了政策和程序来识别及分析这些风险，并设定适当的风险限额及内部控制流程，通过可靠的管理及信息系统持续监控上述各类风险。

本基金的基金管理人奉行全面风险管理体系的建设，建立了以由高层监控（合规与风险管理委员会、公司投资风险控制委员会）、专业监控（监察稽核部、风险管理部）、部门互控、岗位自控构成的风险管理架构体系。本基金的基金管理人在董事会下设立合规与风险管理委员会，对公司整体运营风险进行监督，监督风险控制措施的执行。在管理层层面设立投资风险控制委员会，通过定期会议讨论涉及投资风险的重大议题，形成正式决议提交投委会。在业务操作层面，监察稽核部履行合规控制职责，通过定期、不定期检查内控制度的执行情况、对重大风险点以专项稽核的方式确保公司内控制度、流程得到贯彻执行。风险管理部履行风险量化评估分析职责。

本基金的基金管理人对于金融工具的风险管理方法主要是通过定性分析和定量分析的方法去估测各种风险产生的可能损失。从定性分析的角度出发，判断风险损失的严重程度和出现同类风险损失的频度。而从定量分析的角度出发，根据本基金的投资目标，结合基金资产所运用金融工具特征通过特定的风险量化指标、模型，日常的量化报告，确定风险损失的限度和相应置信程度，及时可靠地对各种风险进行监督、检查和评估，并通过相应决策，将风险控制在可承受的范围内。

7.4.13.2 信用风险

信用风险是指基金在交易过程中因交易对手未履行合约责任，或者基金所投资证券之发行人出现违约、拒绝支付到期本息等情况，导致基金资产损失和收益变化的风险。

本基金的基金管理人在交易前对交易对手的资信状况进行了充分的评估。本基金的银行存款存放在本基金的托管人中国工商银行股份有限公司，因而与银行存款相关的信用风险不重大。本基金在交易所进行的交易均以中国证券登记结算有限责任公司为交易对手完成证券交收和款项清算，违约风险可能性很小；在银行间同业市场进行交易前均对交易对手进行信用评估并对证券交割方式进行限制以控制相应的信用风险。

本基金的基金管理人建立了信用风险管理流程，通过对投资品种信用等级评估来控制证券发行人的信用风险。信用等级评估以内部信用评级为主，外部信用评级为辅。内部债券信用评级主要考察发行人的经营风险、财务风险和流动性风险，以及信用产品的条款和担保人的情况等。此外，本基金的基金管理人根据信用产品的内部评级，通过单只信用产品投资占基金资产净值的比例及占发行量的比例进行控制，通过分散化投资以分散信用风险。

本期末，本基金无债券投资(上年度末：同)。

7.4.13.3 流动性风险

流动性风险是指基金在履行与金融负债有关的义务时遇到资金短缺的风险。本基金的流动性风险一方面来自于基金份额持有人可随时要求赎回其持有的基金份额，另一方面来自于投资品种所处的交易市场不活跃而带来的变现困难或因投资集中而无法在市场出现剧烈波动的情况下以合理的价格变现。

7.4.13.3.1 报告期内本基金组合资产的流动性风险分析

本基金的基金管理人严格按照《公开募集证券投资基金运作管理办法》及《公开募集开放式证券投资基金流动性风险管理规定》等有关法规的要求建立健全开放式基金流动性风险管理的内部控制体系，审慎评估各类资产的流动性，针对性制定流动性风险管理措施，对本基金组合资产的流动性风险进行管理。本基金的基金管理人采用监控基金组合资产持仓集中度指标、逆回购交易的到期日与交易对手的集中度、流动性受限资产比例、基金组合资产中 7 个工作日可变现资产的可变现价值以及压力测试等方式防范流动性风险。并于开放日对本基金的申购赎回情况进行监控，保持基金投资组合中的可用现金头寸与之相匹配，确保本基金资产的变现能力与投资者赎回需求的匹配与平衡。本基金的基金管理人在基金合同中设计了巨额赎回条款，约定在非常情况下赎回申请的处理方式，控制因开放申购赎回模式带来的流动性风险，有效保障基金持有人利益。

本基金主要投资于交易所及银行间市场内交易的证券，除在附注“期末本基金持有的流通受

限证券”中列示的部分基金资产流通暂时受限制外(如有),其余均能及时变现。此外,本基金可通过卖出回购金融资产方式借入短期资金应对流动性需求,其上限一般不超过基金持有的债券资产的公允价值。除附注“期末债券正回购交易中作为抵押的债券”中列示的卖出回购金融资产款余额(如有)将在 1 个月内到期且计息外,本基金于资产负债表日所持有的金融负债的合同约定剩余到期日均为一年以内且一般不计息,可赎回基金份额净值无固定到期日且不计息,因此账面余额一般即为未折现的合约到期现金流量。本报告期内,本基金未发生重大流动性风险事件。

7.4.13.4 市场风险

市场风险是指基金所持金融工具的公允价值或未来现金流量因所处市场各类价格因素的变动而发生波动的风险,包括利率风险、外汇风险和其他价格风险。

7.4.13.4.1 利率风险

利率风险是指金融工具的公允价值或未来现金流量受市场利率变动而发生波动的风险。利率敏感性金融工具均面临由于市场利率上升而导致公允价值下降的风险,其中浮动利率类金融工具还面临每个付息期间结束根据市场利率重新定价时对于未来现金流影响的风险。

本基金的基金管理人定期对本基金面临的利率敏感性缺口进行监控,并通过调整投资组合的久期等方法对上述利率风险进行管理。本基金持有的大部分金融资产和金融负债不计息,因此本基金的收入及经营活动的现金流量在很大程度上独立于市场利率变化。本基金持有的利率敏感性资产主要为货币资金及结算备付金等。

7.4.13.4.1.1 利率风险敞口

单位:人民币元

本期末 2025 年 12 月 31 日	1 年以内	1-5 年	5 年以上	不计息	合计
资产					
货币资金	28,204,823.98	-	-	-	28,204,823.98
结算备付金	4,742,284.78	-	-	-	4,742,284.78
存出保证金	151,811.09	-	-	2,456,028.00	2,607,839.09
交易性金融资产	-	-	-	201,135,081.24	201,135,081.24
应收申购款	-	-	-	426,402.25	426,402.25
应收清算款	-	-	-	123,253.15	123,253.15
资产总计	33,098,919.85	-	-	204,140,764.64	237,239,684.49
负债					
应付赎回款	-	-	-	572,641.21	572,641.21
应付管理人报酬	-	-	-	161,436.34	161,436.34
应付托管费	-	-	-	30,269.33	30,269.33
应付销售服务费	-	-	-	52,023.02	52,023.02
应交税费	-	-	-	48,899.17	48,899.17

其他负债	-	-	-	224,161.70	224,161.70
负债总计	-	-	-	1,089,430.77	1,089,430.77
利率敏感度缺口	33,098,919.85	-	-	-203,051,333.87	236,150,253.72
上年度末 2024 年 12 月 31 日	1 年以内	1-5 年	5 年以上	不计息	合计
资产					
货币资金	28,974,021.71	-	-	-	28,974,021.71
结算备付金	3,343,262.70	-	-	-	3,343,262.70
存出保证金	159,103.38	-	-	563,241.60	722,344.98
交易性金融资产	-	-	-	-460,308,467.50	460,308,467.50
应收申购款	-	-	-	3,091,188.55	3,091,188.55
应收清算款	-	-	-	6,132,259.59	6,132,259.59
资产总计	32,476,387.79	-	-	-470,095,157.24	502,571,545.03
负债					
应付赎回款	-	-	-	9,600,636.56	9,600,636.56
应付管理人报酬	-	-	-	340,817.25	340,817.25
应付托管费	-	-	-	63,903.25	63,903.25
应付销售服务费	-	-	-	63,272.66	63,272.66
其他负债	-	-	-	370,987.58	370,987.58
负债总计	-	-	-	10,439,617.30	10,439,617.30
利率敏感度缺口	32,476,387.79	-	-	-459,655,539.94	492,131,927.73

注：表中所示为本基金资产及负债的账面价值，并按照合约规定的利率重新定价日或到期日孰早者予以分类。

7.4.13.4.1.2 利率风险的敏感性分析

于本期末，本基金未持有交易性债券投资和交易性资产支持证券投资（上年度末：同），因此市场利率的变动对于本基金净资产无重大影响（上年度末：同）。

7.4.13.4.2 外汇风险

外汇风险是指金融工具的公允价值或未来现金流量因外汇汇率变动而发生波动的风险。本基金持有的所有资产及负债以人民币计价，因此无重大外汇风险。

7.4.13.4.3 其他价格风险

其他价格风险是指基金所持金融工具的公允价值或未来现金流量因除市场利率和外汇汇率以外的市场价格因素变动而发生波动的风险。本基金主要投资于证券交易所上市的股票，所面临的最大市场价格风险由所持有的金融工具的公允价值决定。本基金通过投资组合的分散化降低市场价格风险，并且本基金管理人每日对本基金所持有的证券价格实施监控。

本基金的投资组合比例为：股票资产投资比例不低于基金资产的 80%，其中投资于标的指数成份股和备选成份股的资产不低于非现金基金资产的 80%；每个交易日日终在扣除股指期货、国债期货、股票期权合约需缴纳的交易保证金后，保持不低于基金资产净值 5% 的现金或到期日在

年以内的政府债券，其中现金不包括结算备付金、存出保证金、应收申购款等。如法律法规或中国证监会变更投资品种的投资比例限制，基金管理人在履行适当程序后，可以调整上述投资品种的投资比例。

7.4.13.4.3.1 其他价格风险敞口

金额单位：人民币元

项目	本期末 2025年12月31日		上年度末 2024年12月31日	
	公允价值	占基金资产净值 比例（%）	公允价值	占基金资产净值 比例（%）
交易性金融资产—股票投资	201,135,081.24	85.17	460,308,467.50	93.53
交易性金融资产—基金投资	-	-	-	-
交易性金融资产—贵金属投资	-	-	-	-
衍生金融资产—权证投资	-	-	-	-
其他	-	-	-	-
合计	201,135,081.24	85.17	460,308,467.50	93.53

7.4.13.4.3.2 其他价格风险的敏感性分析

假设	除业绩比较基准以外的其他市场变量保持不变		
分析	相关风险变量的变动	对资产负债表日基金资产净值的影响金额（单位：人民币元）	
		本期末（2025年12月31日）	上年度末（2024年12月31日）
	业绩比较基准上升5%	10,469,392.47	20,143,552.53
业绩比较基准下降5%	-10,469,392.47	-20,143,552.53	

7.4.14 公允价值

7.4.14.1 金融工具公允价值计量的方法

公允价值计量结果所属的层次，由对公允价值计量整体而言具有重要意义的输入值所属的最低层次决定：

第一层次：相同资产或负债在活跃市场上未经调整的报价。

第二层次：除第一层次输入值外相关资产或负债直接或间接可观察的输入值。

第三层次：相关资产或负债的不可观察输入值。

7.4.14.2 持续的以公允价值计量的金融工具

7.4.14.2.1 各层次金融工具的公允价值

单位：人民币元

公允价值计量结果所属的层次	本期末 2025 年 12 月 31 日	上年度末 2024 年 12 月 31 日
第一层次	200,629,027.43	444,167,574.98
第二层次	-	15,685,750.50
第三层次	506,053.81	455,142.02
合计	201,135,081.24	460,308,467.50

7.4.14.2.2 公允价值所属层次间的重大变动

本基金以导致各层次之间转换的事项发生日为确认各层次之间转换的时点。

对于证券交易所上市的证券，若出现重大事项停牌、交易不活跃(包括涨跌停时的交易不活跃)、或属于非公开发行等情况，本基金不会于停牌日至交易恢复活跃日期间、交易不活跃期间及限售期间将相关证券的公允价值列入第一层次；对于定期开放的基金投资，本基金不会于封闭期将相关基金列入第一层次；并根据估值调整中采用的不可观察输入值对于公允价值的影响程度，确定相关投资的公允价值应属第二层次还是第三层次。

7.4.14.2.3 第三层次公允价值余额及变动情况

7.4.14.2.3.1 第三层次公允价值余额及变动情况

单位：人民币元

项目	本期 2025 年 1 月 1 日至 2025 年 12 月 31 日		
	交易性金融资产		合计
	债券投资	股票投资	
期初余额	-	455,142.02	455,142.02
当期购买	-	-	-
当期出售/结算	-	-	-
转入第三层次	-	963,188.85	963,188.85
转出第三层次	-	1,058,649.02	1,058,649.02
当期利得或损失总额	-	146,371.96	146,371.96
其中：计入损益的利得或损	-	146,371.96	146,371.96

失			
计入其他综合收益的利得或损失	-	-	-
期末余额	-	506,053.81	506,053.81
期末仍持有的第三层次金融资产计入本期损益的未实现利得或损失的变动——公允价值变动损益	-	264,326.52	264,326.52
项目	上年度可比期间 2024年1月1日至2024年12月31日		
	交易性金融资产		合计
	债券投资	股票投资	
期初余额	-	511,357.66	511,357.66
当期购买	-	-	-
当期出售/结算	-	-	-
转入第三层次	-	1,164,470.54	1,164,470.54
转出第三层次	-	502,733.07	502,733.07
当期利得或损失总额	-	-717,953.11	-717,953.11
其中：计入损益的利得或损失	-	-717,953.11	-717,953.11
计入其他综合收益的利得或损失	-	-	-
期末余额	-	455,142.02	455,142.02
期末仍持有的第三层次金融资产计入本期损益的未实现利得或损失的变动——公允价值变动损益	-	269,400.62	269,400.62

7.4.14.2.3.2 使用重要不可观察输入值的第三层次公允价值计量的情况

单位：人民币元

项目	本期末公允价值	采用的估值技术	不可观察输入值		
			名称	范围/加权平均值	与公允价值之间的关系
证券交易所上市但尚在限售期内的股票	506,053.81	平均价格亚式期权模型	预期波动率	0.1800-3.0791	负相关
项目	上年度末公允价值	采用的估值技术	不可观察输入值		
			名称	范围/加权平均值	与公允价值之间的关系

证券交易所上市但尚在限售期内的股票	455,142.02	平均价格亚式期权模型	预期波动率	0.2665-5.7444	负相关
-------------------	------------	------------	-------	---------------	-----

7.4.14.3 非持续的以公允价值计量的金融工具的说明

于本期末，本基金未持有非持续的以公允价值计量的金融工具(上年度末：同)。

7.4.14.4 不以公允价值计量的金融工具的相关说明

不以公允价值计量的金融资产和负债主要包括货币资金、应收款项和其他金融负债等，其账面价值与公允价值相差很小。

7.4.15 有助于理解和分析会计报表需要说明的其他事项

截至资产负债表日本基金无需要说明的其他重要事项。

§ 8 投资组合报告

8.1 期末基金资产组合情况

金额单位：人民币元

序号	项目	金额	占基金总资产的比例 (%)
1	权益投资	201,135,081.24	84.78
	其中：股票	201,135,081.24	84.78
2	基金投资	-	-
3	固定收益投资	-	-
	其中：债券	-	-
	资产支持证券	-	-
4	贵金属投资	-	-
5	金融衍生品投资	-	-
6	买入返售金融资产	-	-
	其中：买断式回购的买入返售金融资产	-	-
7	银行存款和结算备付金合计	32,947,108.76	13.89
8	其他各项资产	3,157,494.49	1.33
9	合计	237,239,684.49	100.00

8.2 报告期末按行业分类的股票投资组合

8.2.1 报告期末指数投资按行业分类的境内股票投资组合

代码	行业类别	公允价值 (元)	占基金资产净值比例 (%)
A	农、林、牧、渔业	708,120.00	0.30
B	采矿业	10,211,871.00	4.32
C	制造业	100,127,402.68	42.40
D	电力、热力、燃气及水生产和供应业	7,079,351.00	3.00

E	建筑业	5,234,228.00	2.22
F	批发和零售业	441,840.00	0.19
G	交通运输、仓储和邮政业	7,301,904.00	3.09
H	住宿和餐饮业	-	-
I	信息传输、软件和信息技术服务业	8,452,716.75	3.58
J	金融业	46,614,062.00	19.74
K	房地产业	687,744.00	0.29
L	租赁和商务服务业	5,857,544.00	2.48
M	科学研究和技术服务业	4,081,230.00	1.73
N	水利、环境和公共设施管理业	-	-
O	居民服务、修理和其他服务业	-	-
P	教育	-	-
Q	卫生和社会工作	473,238.00	0.20
R	文化、体育和娱乐业	-	-
S	综合	-	-
	合计	197,271,251.43	83.54

8.2.2 报告期末积极投资按行业分类的境内股票投资组合

代码	行业类别	公允价值（元）	占基金资产净值比例（%）
A	农、林、牧、渔业	-	-
B	采矿业	429,564.80	0.18
C	制造业	2,521,316.93	1.07
D	电力、热力、燃气及水生产和供应业	472,813.00	0.20
E	建筑业	-	-
F	批发和零售业	26,694.44	0.01
G	交通运输、仓储和邮政业	-	-
H	住宿和餐饮业	-	-
I	信息传输、软件和信息技术服务业	377,554.14	0.16
J	金融业	-	-
K	房地产业	-	-
L	租赁和商务服务业	-	-
M	科学研究和技术服务业	35,886.50	0.02
N	水利、环境和公共	-	-

	设施管理业		
0	居民服务、修理和其他服务业	-	-
P	教育	-	-
Q	卫生和社会工作	-	-
R	文化、体育和娱乐业	-	-
S	综合	-	-
	合计	3,863,829.81	1.64

8.2.3 报告期末按行业分类的港股通投资股票投资组合

无。

8.3 期末按公允价值占基金资产净值比例大小排序的所有股票投资明细

8.3.1 期末指数投资按公允价值占基金资产净值比例大小排序的所有股票投资明细

金额单位：人民币元

序号	股票代码	股票名称	数量（股）	公允价值（元）	占基金资产净值比例（%）
1	600926	杭州银行	460,600	7,037,968.00	2.98
2	000100	TCL 科技	1,472,900	6,686,966.00	2.83
3	300750	宁德时代	17,300	6,353,598.00	2.69
4	000333	美的集团	67,600	5,282,940.00	2.24
5	002475	立讯精密	92,200	5,228,662.00	2.21
6	000166	申万宏源	945,600	4,983,312.00	2.11
7	603019	中科曙光	52,100	4,461,844.00	1.89
8	601939	建设银行	450,000	4,176,000.00	1.77
9	601919	中远海控	271,700	4,124,406.00	1.75
10	600050	中国联通	776,500	3,967,915.00	1.68
11	002027	分众传媒	510,100	3,759,437.00	1.59
12	600519	贵州茅台	2,700	3,718,386.00	1.57
13	600660	福耀玻璃	55,500	3,594,735.00	1.52
14	601901	方正证券	451,800	3,524,040.00	1.49
15	600176	中国巨石	201,300	3,442,230.00	1.46
16	603259	药明康德	37,200	3,371,808.00	1.43
17	600027	华电国际	651,900	3,233,424.00	1.37
18	601899	紫金矿业	92,700	3,195,369.00	1.35
19	600887	伊利股份	105,200	3,008,720.00	1.27
20	000725	京东方 A	709,900	2,988,679.00	1.27
21	002236	大华股份	154,400	2,924,336.00	1.24
22	601766	中国中车	418,930	2,857,102.60	1.21
23	300502	新易盛	6,600	2,843,808.00	1.20
24	300124	汇川技术	37,100	2,794,743.00	1.18
25	601318	中国平安	40,500	2,770,200.00	1.17
26	600276	恒瑞医药	44,500	2,650,865.00	1.12

27	601117	中国化学	341,300	2,569,989.00	1.09
28	601319	中国人保	284,700	2,548,065.00	1.08
29	603799	华友钴业	36,600	2,498,316.00	1.06
30	600160	巨化股份	61,300	2,355,146.00	1.00
31	600795	国电电力	448,300	2,259,432.00	0.96
32	688009	中国通号	380,184	2,079,606.48	0.88
33	688256	寒武纪	1,525	2,067,213.75	0.88
34	688008	澜起科技	17,457	2,056,434.60	0.87
35	002074	国轩高科	48,500	1,896,835.00	0.80
36	600415	小商品城	118,500	1,890,075.00	0.80
37	601009	南京银行	162,500	1,857,375.00	0.79
38	600031	三一重工	83,700	1,768,581.00	0.75
39	002625	光启技术	35,000	1,706,600.00	0.72
40	000408	藏格矿业	20,200	1,704,880.00	0.72
41	601211	国泰海通	74,800	1,537,140.00	0.65
42	600036	招商银行	35,000	1,473,500.00	0.62
43	603296	华勤技术	16,000	1,451,840.00	0.61
44	000975	山金国际	57,500	1,398,975.00	0.59
45	601336	新华保险	19,300	1,345,210.00	0.57
46	600030	中信证券	45,300	1,300,563.00	0.55
47	600028	中国石化	210,300	1,299,654.00	0.55
48	300274	阳光电源	7,200	1,231,488.00	0.52
49	002594	比亚迪	12,200	1,192,184.00	0.50
50	600919	江苏银行	113,500	1,180,400.00	0.50
51	600989	宝丰能源	58,700	1,152,281.00	0.49
52	601288	农业银行	147,300	1,131,264.00	0.48
53	000895	双汇发展	41,600	1,101,152.00	0.47
54	601328	交通银行	138,300	1,002,675.00	0.42
55	601898	中煤能源	80,600	1,002,664.00	0.42
56	603993	洛阳钼业	50,000	1,000,000.00	0.42
57	601601	中国太保	22,000	922,020.00	0.39
58	600309	万华化学	11,800	904,824.00	0.38
59	601166	兴业银行	42,600	897,156.00	0.38
60	600019	宝钢股份	119,300	888,785.00	0.38
61	601600	中国铝业	72,500	885,950.00	0.38
62	601857	中国石油	84,500	879,645.00	0.37
63	601808	中海油服	62,600	878,904.00	0.37
64	603288	海天味业	23,300	862,566.00	0.37
65	603986	兆易创新	4,000	857,000.00	0.36
66	000338	潍柴动力	46,900	806,680.00	0.34
67	600918	中泰证券	123,500	802,750.00	0.34
68	601988	中国银行	139,900	801,627.00	0.34
69	601298	青岛港	94,000	783,960.00	0.33

70	000063	中兴通讯	20,700	783,288.00	0.33
71	300014	亿纬锂能	11,400	749,664.00	0.32
72	002415	海康威视	25,000	746,000.00	0.32
73	002714	牧原股份	14,000	708,120.00	0.30
74	601668	中国建筑	136,400	699,732.00	0.30
75	600362	江西铜业	12,700	697,484.00	0.30
76	001979	招商蛇口	79,600	687,744.00	0.29
77	600570	恒生电子	22,800	687,420.00	0.29
78	600115	中国东航	114,500	687,000.00	0.29
79	002142	宁波银行	23,900	671,351.00	0.28
80	601818	光大银行	190,700	665,543.00	0.28
81	300628	亿联网络	18,600	663,090.00	0.28
82	601728	中国电信	102,900	648,270.00	0.27
83	600406	国电南瑞	28,300	636,184.00	0.27
84	601628	中国人寿	13,700	623,350.00	0.26
85	002241	歌尔股份	21,200	609,076.00	0.26
86	601169	北京银行	111,000	608,280.00	0.26
87	600029	南方航空	74,900	599,949.00	0.25
88	300433	蓝思科技	19,800	599,346.00	0.25
89	000157	中联重科	69,400	598,922.00	0.25
90	600018	上港集团	110,400	598,368.00	0.25
91	600104	上汽集团	39,000	593,580.00	0.25
92	600023	浙能电力	118,900	588,555.00	0.25
93	300033	同花顺	1,800	579,924.00	0.25
94	600958	东方证券	52,200	568,980.00	0.24
95	605499	东鹏饮料	2,100	561,519.00	0.24
96	601658	邮储银行	102,400	558,080.00	0.24
97	600011	华能国际	74,600	556,516.00	0.24
98	002600	领益智造	35,800	556,332.00	0.24
99	002493	荣盛石化	47,400	555,054.00	0.24
100	601077	渝农商行	85,700	553,622.00	0.23
101	601377	兴业证券	74,300	551,306.00	0.23
102	000425	徐工机械	46,700	540,786.00	0.23
103	601390	中国中铁	98,400	532,344.00	0.23
104	000938	紫光股份	21,300	523,980.00	0.22
105	002028	思源电气	3,300	510,147.00	0.22
106	000708	中信特钢	30,800	504,196.00	0.21
107	000301	东方盛虹	44,900	488,961.00	0.21
108	300015	爱尔眼科	43,100	473,238.00	0.20
109	601995	中金公司	13,500	472,500.00	0.20
110	300347	泰格医药	8,300	470,610.00	0.20
111	601881	中国银河	29,900	470,028.00	0.20
112	601633	长城汽车	20,200	457,126.00	0.19

113	601998	中信银行	58,800	452,760.00	0.19
114	600584	长电科技	12,100	445,038.00	0.19
115	000963	华东医药	11,200	441,840.00	0.19
116	003816	中国广核	117,400	441,424.00	0.19
117	601186	中国铁建	57,400	440,258.00	0.19
118	600188	兖矿能源	33,400	439,210.00	0.19
119	601868	中国能建	184,300	433,105.00	0.18
120	000630	铜陵有色	71,500	429,715.00	0.18
121	688187	时代电气	8,300	425,707.00	0.18
122	600941	中国移动	4,000	404,200.00	0.17
123	601618	中国中冶	131,200	389,664.00	0.17
124	300866	安克创新	3,400	388,926.00	0.16
125	300999	金龙鱼	12,800	367,872.00	0.16
126	300408	三环集团	7,000	320,250.00	0.14
127	600438	通威股份	15,200	311,904.00	0.13
128	600015	华夏银行	43,700	300,219.00	0.13
129	600009	上海机场	8,800	288,288.00	0.12
130	300759	康龙化成	8,400	238,812.00	0.10
131	300760	迈瑞医疗	1,100	209,495.00	0.09
132	601888	中国中免	2,200	208,032.00	0.09
133	601816	京沪高铁	34,700	178,705.00	0.08
134	000776	广发证券	6,800	149,736.00	0.06
135	600690	海尔智家	5,300	138,277.00	0.06
136	601088	中国神华	2,900	117,450.00	0.05
137	601669	中国电建	20,800	108,160.00	0.05
138	601012	隆基绿能	5,100	92,820.00	0.04
139	601800	中国交建	7,400	60,976.00	0.03
140	000617	中油资本	5,600	53,760.00	0.02
141	000001	平安银行	3,800	43,358.00	0.02
142	300413	芒果超媒	1,700	41,514.00	0.02
143	601111	中国国航	4,400	41,228.00	0.02
144	300979	华利集团	400	20,084.00	0.01

8.3.2 期末积极投资按公允价值占基金资产净值比例大小排序的所有股票投资明细

金额单位：人民币元

序号	股票代码	股票名称	数量（股）	公允价值（元）	占基金资产净值比例（%）
1	601958	金钼股份	24,500	381,710.00	0.16
2	688512	慧智微	32,500	362,700.00	0.15
3	300047	天源迪科	28,800	361,440.00	0.15
4	688772	珠海冠宇	16,600	357,398.00	0.15
5	688612	威迈斯	10,400	342,888.00	0.15
6	601991	大唐发电	97,500	340,275.00	0.14
7	601865	福莱特	21,600	338,472.00	0.14
8	688700	东威科技	8,200	289,296.00	0.12

9	688116	天奈科技	4,800	226,320.00	0.10
10	688347	华虹公司	1,300	140,231.00	0.06
11	600578	京能电力	19,500	99,450.00	0.04
12	301656	联合动力	3,531	89,899.26	0.04
13	688556	高测股份	7,400	84,508.00	0.04
14	001280	中国铀业	1,055	47,854.80	0.02
15	001289	龙源电力	2,200	33,088.00	0.01
16	001386	马可波罗	1,490	27,609.70	0.01
17	688783	西安奕材	1,164	21,371.04	0.01
18	301638	南网数字	1,134	16,114.14	0.01
19	688727	恒坤新材	451	15,726.37	0.01
20	301632	广东建科	656	15,534.08	0.01
21	301563	云汉芯城	110	14,705.90	0.01
22	688809	强一股份	72	14,638.32	0.01
23	688807	优迅股份	105	14,233.80	0.01
24	688795	摩尔线程	33	13,733.94	0.01
25	301491	汉桑科技	245	13,501.95	0.01
26	301584	建发致新	447	11,988.54	0.01
27	688759	必贝特	454	11,399.94	0.00
28	301609	山大电力	277	11,354.23	0.00
29	688796	百奥赛图	251	10,604.75	0.00
30	301687	新广益	193	10,497.27	0.00
31	001233	海安集团	179	9,286.52	0.00
32	001221	悍高集团	160	9,110.40	0.00
33	301667	纳百川	151	8,617.57	0.00
34	688805	健信超导	265	8,578.05	0.00
35	688765	禾元生物	157	8,261.34	0.00
36	603418	友升股份	139	8,209.34	0.00
37	603175	超颖电子	169	8,206.64	0.00
38	001285	瑞立科密	137	7,682.96	0.00
39	301668	昊创瑞通	165	7,392.00	0.00
40	301449	天溯计量	112	7,305.76	0.00
41	688802	沐曦股份	17	6,788.27	0.00
42	601026	道生天合	451	6,440.28	0.00
43	301575	艾芬达	126	6,243.30	0.00
44	603406	天富龙	153	6,144.48	0.00
45	001369	双欣环保	397	5,117.33	0.00
46	603262	技源集团	155	4,355.50	0.00
47	603092	德力佳	78	4,341.48	0.00
48	001388	信通电子	94	4,036.36	0.00
49	603248	锡华科技	236	3,846.80	0.00
50	603370	华新精科	82	3,800.70	0.00
51	688790	昂瑞微	28	3,281.32	0.00

52	603376	大明电子	111	2,909.31	0.00
53	603334	丰倍生物	88	2,888.16	0.00
54	001396	誉帆科技	69	2,441.91	0.00

8.4 报告期内股票投资组合的重大变动

8.4.1 累计买入金额超出期初基金资产净值 2%或前 20 名的股票明细

金额单位：人民币元

序号	股票代码	股票名称	本期累计买入金额	占期初基金资产净值比例(%)
1	000725	京东方 A	51,570,727.70	10.48
2	000100	TCL 科技	37,995,865.30	7.72
3	601916	浙商银行	37,029,132.00	7.52
4	601288	农业银行	34,942,583.00	7.10
5	600570	恒生电子	31,449,669.00	6.39
6	300750	宁德时代	30,703,428.00	6.24
7	688223	晶科能源	29,818,902.66	6.06
8	600016	民生银行	29,123,171.00	5.92
9	603288	海天味业	28,615,017.22	5.81
10	002920	德赛西威	28,218,779.00	5.73
11	000408	藏格矿业	27,838,060.00	5.66
12	600050	中国联通	25,915,144.00	5.27
13	601009	南京银行	25,452,634.50	5.17
14	603659	璞泰来	25,391,744.45	5.16
15	600926	杭州银行	25,182,340.38	5.12
16	688599	天合光能	24,914,269.25	5.06
17	600219	南山铝业	24,814,620.80	5.04
18	601319	中国人保	24,619,240.00	5.00
19	601688	华泰证券	24,612,662.01	5.00
20	000333	美的集团	24,434,886.00	4.97
21	600115	中国东航	24,037,320.00	4.88
22	600795	国电电力	23,851,517.00	4.85
23	600660	福耀玻璃	23,460,677.00	4.77
24	601766	中国中车	23,191,622.50	4.71
25	300408	三环集团	22,813,172.33	4.64
26	300628	亿联网络	22,772,885.00	4.63
27	601166	兴业银行	22,695,231.00	4.61
28	601169	北京银行	22,661,969.00	4.60
29	000963	华东医药	22,431,062.00	4.56
30	601877	正泰电器	22,319,519.00	4.54
31	601919	中远海控	21,355,970.70	4.34
32	601601	中国太保	20,479,437.00	4.16
33	002027	分众传媒	20,288,335.97	4.12
34	601668	中国建筑	20,284,253.00	4.12
35	300124	汇川技术	19,760,998.10	4.02

36	002648	卫星化学	19,605,950.40	3.98
37	600066	宇通客车	19,414,712.00	3.95
38	300661	圣邦股份	19,344,901.38	3.93
39	688126	沪硅产业	19,074,291.45	3.88
40	000166	申万宏源	18,734,687.60	3.81
41	000425	徐工机械	18,725,339.00	3.80
42	601816	京沪高铁	18,054,032.00	3.67
43	002001	新和成	17,961,687.60	3.65
44	600989	宝丰能源	17,889,239.81	3.64
45	600519	贵州茅台	17,567,630.00	3.57
46	601377	兴业证券	17,431,872.00	3.54
47	000999	华润三九	16,921,352.30	3.44
48	600027	华电国际	16,853,449.00	3.42
49	601658	邮储银行	16,670,549.00	3.39
50	000895	双汇发展	16,524,430.00	3.36
51	603993	洛阳钼业	16,500,887.00	3.35
52	600887	伊利股份	16,426,464.00	3.34
53	600875	东方电气	16,196,531.00	3.29
54	002028	思源电气	16,067,806.00	3.26
55	002475	立讯精密	15,682,476.00	3.19
56	000975	山金国际	15,483,339.00	3.15
57	600015	华夏银行	15,478,299.90	3.15
58	600600	青岛啤酒	15,321,079.00	3.11
59	000651	格力电器	15,035,901.00	3.06
60	000630	铜陵有色	14,928,154.00	3.03
61	600176	中国巨石	14,708,034.00	2.99
62	601901	方正证券	14,551,976.00	2.96
63	000001	平安银行	14,502,775.00	2.95
64	688009	中国通号	13,978,769.80	2.84
65	600900	长江电力	13,891,823.00	2.82
66	603296	华勤技术	13,844,950.20	2.81
67	601318	中国平安	13,769,343.40	2.80
68	300015	爱尔眼科	13,613,175.88	2.77
69	603195	公牛集团	13,362,416.31	2.72
70	002916	深南电路	13,333,235.60	2.71
71	603259	药明康德	13,252,742.40	2.69
72	002812	恩捷股份	13,032,551.00	2.65
73	600919	江苏银行	12,975,391.00	2.64
74	600028	中国石化	12,255,185.16	2.49
75	601117	中国化学	12,202,175.00	2.48
76	605499	东鹏饮料	11,955,215.70	2.43
77	300394	天孚通信	11,534,576.00	2.34
78	300502	新易盛	11,502,698.00	2.34

79	002180	纳思达	11,280,506.00	2.29
80	688303	大全能源	11,049,249.53	2.25
81	300316	晶盛机电	10,921,451.00	2.22
82	002601	龙佰集团	10,802,811.42	2.20
83	601939	建设银行	10,794,224.65	2.19
84	600674	川投能源	10,224,323.00	2.08
85	688111	金山办公	10,109,773.70	2.05

注：本期累计买入金额指买入成交金额（成交单价乘以成交数量），不考虑相关交易费用。

8.4.2 累计卖出金额超出期初基金资产净值 2%或前 20 名的股票明细

金额单位：人民币元

序号	股票代码	股票名称	本期累计卖出金额	占期初基金资产净值比例(%)
1	000725	京东方 A	51,993,047.00	10.56
2	300408	三环集团	43,657,854.00	8.87
3	600016	民生银行	41,741,084.00	8.48
4	600219	南山铝业	41,326,266.95	8.40
5	601009	南京银行	36,789,101.54	7.48
6	601288	农业银行	35,843,811.00	7.28
7	601916	浙商银行	35,823,236.00	7.28
8	600570	恒生电子	34,790,018.00	7.07
9	600887	伊利股份	33,598,154.00	6.83
10	000408	藏格矿业	32,480,807.26	6.60
11	601319	中国人保	32,324,122.70	6.57
12	002001	新和成	31,624,080.52	6.43
13	601877	正泰电器	31,437,483.00	6.39
14	000651	格力电器	31,126,423.00	6.32
15	688223	晶科能源	31,099,986.11	6.32
16	600660	福耀玻璃	30,929,130.00	6.28
17	000100	TCL 科技	30,543,422.00	6.21
18	002920	德赛西威	30,453,013.26	6.19
19	002648	卫星化学	30,302,380.14	6.16
20	601166	兴业银行	28,218,982.00	5.73
21	002027	分众传媒	28,139,184.00	5.72
22	601766	中国中车	28,093,945.00	5.71
23	300750	宁德时代	27,641,981.00	5.62
24	603288	海天味业	26,976,035.26	5.48
25	601688	华泰证券	26,261,550.00	5.34
26	601668	中国建筑	26,024,563.92	5.29
27	603659	璞泰来	25,461,342.18	5.17
28	300661	圣邦股份	25,210,089.30	5.12
29	688599	天合光能	24,886,225.22	5.06
30	600115	中国东航	24,730,899.00	5.03
31	600050	中国联通	24,489,762.00	4.98

32	300628	亿联网络	24,481,412.60	4.97
33	000895	双汇发展	24,030,209.68	4.88
34	000166	申万宏源	23,093,461.95	4.69
35	600795	国电电力	22,825,251.00	4.64
36	688009	中国通号	22,067,801.87	4.48
37	000776	广发证券	21,908,194.00	4.45
38	000963	华东医药	21,885,252.00	4.45
39	601318	中国平安	21,179,269.87	4.30
40	601169	北京银行	20,932,305.00	4.25
41	600875	东方电气	20,861,128.00	4.24
42	600519	贵州茅台	20,401,716.29	4.15
43	600926	杭州银行	20,359,402.97	4.14
44	600406	国电南瑞	19,945,318.56	4.05
45	600066	宇通客车	19,845,249.00	4.03
46	601601	中国太保	19,664,303.00	4.00
47	300433	蓝思科技	19,659,674.91	3.99
48	000425	徐工机械	19,241,822.00	3.91
49	000333	美的集团	19,219,936.00	3.91
50	601919	中远海控	19,159,404.40	3.89
51	000001	平安银行	18,982,441.00	3.86
52	300124	汇川技术	18,951,152.45	3.85
53	688126	沪硅产业	18,804,314.67	3.82
54	600919	江苏银行	18,591,621.00	3.78
55	600176	中国巨石	17,967,173.23	3.65
56	601816	京沪高铁	17,684,535.00	3.59
57	601377	兴业证券	17,295,804.00	3.51
58	600027	华电国际	16,979,724.00	3.45
59	600989	宝丰能源	16,907,369.64	3.44
60	000630	铜陵有色	16,883,843.00	3.43
61	601658	邮储银行	16,740,339.00	3.40
62	000999	华润三九	16,543,288.50	3.36
63	600900	长江电力	16,076,784.00	3.27
64	600600	青岛啤酒	16,023,536.00	3.26
65	002028	思源电气	15,809,597.00	3.21
66	000975	山金国际	15,175,002.00	3.08
67	603993	洛阳钼业	14,976,304.00	3.04
68	600015	华夏银行	14,835,760.00	3.01
69	002252	上海莱士	14,690,319.00	2.99
70	002916	深南电路	14,198,996.20	2.89
71	300015	爱尔眼科	14,170,174.16	2.88
72	601998	中信银行	13,996,755.50	2.84
73	603195	公牛集团	13,869,784.45	2.82
74	688271	联影医疗	13,803,580.47	2.80

75	002812	恩捷股份	13,504,700.00	2.74
76	600018	上港集团	13,287,285.00	2.70
77	300316	晶盛机电	12,767,977.84	2.59
78	002180	纳思达	12,231,500.00	2.49
79	601618	中国中冶	12,151,542.00	2.47
80	603296	华勤技术	12,142,943.00	2.47
81	300394	天孚通信	12,065,768.36	2.45
82	002475	立讯精密	11,912,487.00	2.42
83	002179	中航光电	11,759,519.41	2.39
84	601901	方正证券	11,730,407.00	2.38
85	600588	用友网络	11,692,238.00	2.38
86	688303	大全能源	11,450,834.90	2.33
87	002601	龙佰集团	11,344,035.00	2.31
88	603259	药明康德	11,144,083.00	2.26
89	601006	大秦铁路	10,928,993.00	2.22
90	600028	中国石化	10,915,643.00	2.22
91	605499	东鹏饮料	10,852,149.00	2.21
92	600941	中国移动	10,800,503.00	2.19
93	300502	新易盛	10,528,012.00	2.14
94	600515	海南机场	10,486,524.00	2.13
95	601012	隆基绿能	10,417,377.70	2.12
96	601117	中国化学	10,180,561.00	2.07
97	002230	科大讯飞	10,045,161.00	2.04
98	300308	中际旭创	9,848,030.00	2.00

注：本期累计卖出金额指卖出成交金额（成交单价乘以成交数量），不考虑相关交易费用。

8.4.3 买入股票的成本总额及卖出股票的收入总额

单位：人民币元

买入股票成本（成交）总额	2,329,545,005.93
卖出股票收入（成交）总额	2,644,306,228.61

注：本项中“买入股票的成本(成交)总额”及“卖出股票的收入(成交)总额”均按买卖成交金额（成交单价乘以成交数量）填列，不考虑相关交易费用。

8.5 期末按债券品种分类的债券投资组合

无。

8.6 期末按公允价值占基金资产净值比例大小排序的前五名债券投资明细

无。

8.7 期末按公允价值占基金资产净值比例大小排序的所有资产支持证券投资明细

无。

8.8 报告期末按公允价值占基金资产净值比例大小排序的前五名贵金属投资明细

无。

8.9 期末按公允价值占基金资产净值比例大小排序的前五名权证投资明细

无。

8.10 本基金投资股指期货的投资政策

本基金在股指期货投资中将根据风险管理的原则，以套期保值为目的，在风险可控的前提下，参与股指期货的投资。此外，本基金还将运用股指期货来管理特殊情况下的流动性风险，如预期大额申购赎回、大量分红等。本季度股指期货的投资符合既定的投资政策和投资目标。

8.11 报告期末本基金投资的国债期货交易情况说明**8.11.1 本期国债期货投资政策**

无。

8.11.2 本期国债期货投资评价

无。

8.12 投资组合报告附注**8.12.1 基金投资的前十名证券的发行主体本期是否出现被监管部门立案调查，或在报告编制日前一年内受到公开谴责、处罚的情形**

本基金投资的前十名证券建设银行的发行主体中国建设银行股份有限公司于 2025 年 3 月 27 日因违反金融统计相关规定等受到中国人民银行处罚（银罚决字〔2025〕1 号）；于 2025 年 9 月 12 日因个别信息系统开发测试不充分、信息科技外包管理存在不足等事项等受到国家金融监督管理总局处罚；于 2026 年 2 月 12 日因违反账户管理规定、违反特约商户管理规定、违反人民币流通管理规定、违反反假货币业务管理规定、占压财政存款或资金、违反信用信息采集、提供、查询及相关管理规定、未按规定履行客户身份识别义务、未按规定保存客户身份资料和交易记录、未按规定报送大额交易报告或者可疑交易报告、与身份不明的客户进行交易项等受到中国人民银行处罚（银罚决字〔2026〕5 号）。建设银行为本基金跟踪标的指数的成分券。

8.12.2 基金投资的前十名股票是否超出基金合同规定的备选股票库

本基金投资的前十名股票未超出基金合同规定的备选股票库。

8.12.3 期末其他各项资产构成

单位：人民币元

序号	名称	金额
1	存出保证金	2,607,839.09
2	应收清算款	123,253.15
3	应收股利	-

4	应收利息	-
5	应收申购款	426,402.25
6	其他应收款	-
7	待摊费用	-
8	其他	-
9	合计	3,157,494.49

8.12.4 期末持有的处于转股期的可转换债券明细

无。

8.12.5 期末前十名股票中存在流通受限情况的说明

8.12.5.1 期末指数投资前十名股票中存在流通受限情况的说明

无。

8.12.5.2 期末积极投资前五名股票中存在流通受限情况的说明

无。

8.12.6 投资组合报告附注的其他文字描述部分

由于四舍五入原因，分项之和与合计可能有尾差。

§ 9 基金份额持有人信息

9.1 期末基金份额持有人户数及持有人结构

份额单位：份

份额级别	持有人户数 (户)	户均持有的基 金份额	持有人结构			
			机构投资者		个人投资者	
			持有份额	占总份 额比例 (%)	持有份额	占总 份额 比例 (%)
大成沪深 300 增强 发起式 A	2,416	36,235.62	35,000,000.00	39.98	52,545,259.71	60.02
大成沪深 300 增强 发起式 C	13,054	12,145.08	68,919,625.07	43.47	89,622,192.82	56.53
合计	15,470	15,907.37	103,919,625.07	42.23	142,167,452.53	57.77

注：1、上述机构/个人投资者持有份额占总份额比例的计算中，对分级份额，比例的分母采用各自级别的份额，对合计数，比例的分母采用下属分级基金份额的合计数（即期末基金份额总额）。

2、持有人户数为有效户数，即存量份额大于零的账户。

9.2 期末基金管理人的从业人员持有本基金的情况

项目	份额级别	持有份额总数（份）	占基金总份额比例（%）
基金管理人所有从业人员持有本基金	大成沪深 300 增强发起式 A	371,604.24	0.4245
	大成沪深 300 增强发起式 C	450.14	0.0003
	合计	372,054.38	0.1512

注：上述占基金总份额比例的计算中，对分级份额，比例的分母采用各自级别的份额，对合计数，比例的分母采用下属分级基金份额的合计数（即期末基金份额总额）。

9.3 期末基金管理人的从业人员持有本开放式基金份额总量区间情况

项目	份额级别	持有基金份额总量的数量区间（万份）
本公司高级管理人员、基金投资和部门负责人持有本开放式基金	大成沪深 300 增强发起式 A	10~50
	大成沪深 300 增强发起式 C	0
	合计	10~50
本基金基金经理持有本开放式基金	大成沪深 300 增强发起式 A	10~50
	大成沪深 300 增强发起式 C	0
	合计	10~50

9.4 期末兼任私募资产管理计划投资经理的基金经理本人及其直系亲属持有本人管理的产品的情况

无。

9.5 发起式基金发起资金持有份额情况

项目	持有份额总数	持有份额占基金总份额比例（%）	发起份额总数	发起份额占基金总份额比例（%）	发起份额承诺持有期限
基金管理人固有资金	10,000,000.00	4.06	10,000,000.00	4.06	3 年
基金管理人高级管理人员	206,516.39	0.08	-	-	-
基金经理等人员	165,537.99	0.07	-	-	-
基金管理人股东	-	-	-	-	-
其他	-	-	-	-	-
合计	10,372,054.38	4.21	10,000,000.00	4.06	3 年

--	--	--	--	--	--

§ 10 开放式基金份额变动

单位：份

项目	大成沪深 300 增强发起式 A	大成沪深 300 增强发起式 C
基金合同生效日 (2021 年 2 月 23 日) 基金份额总额	117,847,410.78	312,506,529.05
本报告期期初基金份额总额	375,019,577.05	216,910,041.25
本报告期基金总申购份额	16,665,615.91	290,322,220.83
减：本报告期基金总赎回份额	304,139,933.25	348,690,444.19
本报告期基金拆分变动份额	-	-
本报告期期末基金份额总额	87,545,259.71	158,541,817.89

§ 11 重大事件揭示

11.1 基金份额持有人大会决议

无。

11.2 基金管理人、基金托管人的专门基金托管部门的重大人事变动

一、基金管理人的重大人事变动

2025 年 9 月 26 日，公司召开大成基金管理有限公司 2025 年第一次临时股东会，审议通过《关于公司董事会换届的议案》，选举吴庆斌先生、杨红女士、林昌先生、宋立志先生担任公司第九届董事会董事；选举杨飞先生、王亚坤先生、谢丹夏先生、江涛女士担任公司第九届董事会独立董事，杨晓帆、胡维翊不再担任公司独立董事；推举谭晓冈先生担任公司第九届董事会专职董事。第九届董事会董事任期为三年，自本次股东会决议生效之日起计算。

二、基金托管人的基金托管部门的重大人事变动

本报告期基金托管人的专门基金托管部门无重大人事变动。

11.3 涉及基金管理人、基金财产、基金托管业务的诉讼

本报告期内无涉及本基金管理人、基金财产、基金托管业务的诉讼事项。

11.4 基金投资策略的改变

本基金投资策略在本报告期内没有重大改变。

11.5 为基金进行审计的会计师事务所情况

本基金自基金合同生效日起聘请安永华明会计师事务所（特殊普通合伙）为本基金提供审计服务至今，本年度应支付的审计费用为 45,000.00 元。

11.6 管理人、托管人及相关从业人员受调查或处罚等情况

11.6.1 管理人受调查或处罚等情况

本报告期内，基金管理人无受调查或处罚等情况。

11.6.2 管理人相关从业人员受调查或处罚等情况

本报告期内，基金管理人相关从业人员无受调查或处罚等情况。

11.6.3 托管人受调查或处罚等情况

本报告期内托管人无受调查或处罚等情况。

11.6.4 托管人相关从业人员受调查或处罚等情况

本报告期内托管人相关从业人员无受调查或处罚等情况。

11.7 基金租用证券公司交易单元的有关情况

11.7.1 基金租用证券公司交易单元进行股票投资及佣金支付情况

金额单位：人民币元

券商名称	交易单元数量	股票交易		应支付该券商的佣金		备注
		成交金额	占当期股票成交总额的比例 (%)	佣金	占当期佣金总量的比例 (%)	
中信建投证券	2	1,511,587,163.95	30.42	296,271.09	30.42	-
国信证券	1	979,047,655.35	19.71	191,893.29	19.71	-
中信证券	2	750,125,276.52	15.10	147,024.65	15.10	-
国泰海通	2	597,116,758.19	12.02	117,034.93	12.02	新增 2 个、退租 1 个
广发证券	1	469,930,518.83	9.46	92,106.32	9.46	-
华泰证券	1	439,548,152.31	8.85	86,151.42	8.85	-
招商证券	2	221,112,731.	4.45	43,338.17	4.45	-

		24				
长江证券	1	-	-	-	-	-
东方证券	1	-	-	-	-	-
光大证券	1	-	-	-	-	-
汇丰前海 证券	1	-	-	-	-	-
申万宏源	1	-	-	-	-	-
中金公司	1	-	-	-	-	-

注：本基金采用托管人结算模式，本基金管理人负责选择证券经纪商，租用其交易单元作为本基金的交易单元。证券经纪商的选择标准和流程如下：

（一）筛选标准

大成基金管理有限公司（以下简称“公司”）严格按照《公开募集证券投资基金证券交易费用管理规定》要求制定了证券公司筛选标准，建立了证券公司尽职调查、证券公司负面筛查、备选池筛选机制，选择财务状况良好，经营行为规范，合规风控能力和交易、研究等服务能力较强的证券公司参与证券交易。

（二）筛选流程

1、经公司尽调符合条件的证券公司进入备选池，由股票投委会以公平、公正、公开为原则，结合定性及定量办法科学评估证券公司研究服务能力，形成证券公司白名单，并定期及不定期进行动态调整。

2、公司按照白名单与证券公司进行协议签署。

11.7.2 基金租用证券公司交易单元进行其他证券投资的情况

金额单位：人民币元

券商名称	债券交易		债券回购交易		权证交易	
	成交金额	占当期债券成交总额的比例(%)	成交金额	占当期债券回购成交总额的比例(%)	成交金额	占当期权证成交总额的比例(%)
中信建投证券	15,292.69	55.18	-	-	-	-
广发证券	12,420.11	44.82	-	-	-	-

11.8 其他重大事件

序号	公告事项	法定披露方式	法定披露日期
1	大成基金管理有限公司关于提请投资者持续完善身份信息公告	中国证监会基金电子披露网站、规定报刊及本公司网站	2025年12月31日
2	大成基金管理有限公司关于调整旗下	中国证监会基金电子披	2025年12月19日

	部分基金风险等级的公告	露网站、规定报刊及本公司网站	
3	大成基金管理有限公司关于旗下部分基金开通同一基金不同类别基金份额相互转换业务的公告	中国证监会基金电子披露网站、规定报刊及本公司网站	2025 年 11 月 5 日
4	大成基金管理有限公司旗下 200 只公募基金 2025 年第 3 季度报告提示性公告	规定报刊	2025 年 10 月 28 日
5	大成沪深 300 指数增强型发起式证券投资基金 2025 年第 3 季度报告	中国证监会基金电子披露网站、规定报刊及本公司网站	2025 年 10 月 28 日
6	大成基金管理有限公司关于旗下部分基金估值调整情况的公告	中国证监会基金电子披露网站、规定报刊及本公司网站	2025 年 9 月 5 日
7	大成基金管理有限公司旗下 193 只公募基金 2025 年中期报告提示性公告	规定报刊	2025 年 8 月 29 日
8	大成沪深 300 指数增强型发起式证券投资基金 2025 年中期报告	中国证监会基金电子披露网站、规定报刊及本公司网站	2025 年 8 月 29 日
9	大成基金管理有限公司旗下 194 只公募基金 2025 年第 2 季度报告提示性公告	规定报刊	2025 年 7 月 22 日
10	大成沪深 300 指数增强型发起式证券投资基金 2025 年第 2 季度报告	中国证监会基金电子披露网站、规定报刊及本公司网站	2025 年 7 月 21 日
11	大成基金管理有限公司关于再次提请投资者及时更新已过期身份证件及其他身份基本信息的公告	中国证监会基金电子披露网站、规定报刊及本公司网站	2025 年 6 月 30 日
12	大成沪深 300 指数增强型发起式证券投资基金(C 类份额)基金产品资料概要更新	中国证监会基金电子披露网站、规定报刊及本公司网站	2025 年 6 月 30 日
13	大成沪深 300 指数增强型发起式证券投资基金(A 类份额)基金产品资料概要更新	中国证监会基金电子披露网站、规定报刊及本公司网站	2025 年 6 月 30 日
14	大成基金管理有限公司提醒投资者谨防金融诈骗的公告	中国证监会基金电子披露网站、规定报刊及本公司网站	2025 年 6 月 6 日
15	大成基金管理有限公司提醒投资者谨防金融诈骗的公告	中国证监会基金电子披露网站、规定报刊及本公司网站	2025 年 4 月 26 日
16	大成基金管理有限公司旗下 188 只公募基金 2025 年第 1 季度报告提示性公告	规定报刊	2025 年 4 月 22 日
17	大成沪深 300 指数增强型发起式证券	中国证监会基金电子披	2025 年 4 月 22 日

	投资基金 2025 年第 1 季度报告	露网站、规定报刊及本公司网站	
18	大成沪深 300 指数增强型发起式证券投资基金 2024 年年度报告	中国证监会基金电子披露网站、规定报刊及本公司网站	2025 年 3 月 31 日
19	大成基金管理有限公司旗下公募基金通过证券公司证券交易及佣金支付情况（2024 年度）	中国证监会基金电子披露网站、规定报刊及本公司网站	2025 年 3 月 31 日
20	大成基金管理有限公司旗下 184 只公募基金 2024 年年度报告提示性公告	规定报刊	2025 年 3 月 31 日
21	大成沪深 300 指数增强型发起式证券投资基金更新招募说明书	中国证监会基金电子披露网站、规定报刊及本公司网站	2025 年 3 月 22 日
22	大成沪深 300 指数增强型发起式证券投资基金更新招募说明书	中国证监会基金电子披露网站、规定报刊及本公司网站	2025 年 3 月 21 日
23	大成沪深 300 指数增强型发起式证券投资基金（C 类份额）基金产品资料概要更新	中国证监会基金电子披露网站、规定报刊及本公司网站	2025 年 3 月 21 日
24	大成沪深 300 指数增强型发起式证券投资基金（A 类份额）基金产品资料概要更新	中国证监会基金电子披露网站、规定报刊及本公司网站	2025 年 3 月 21 日
25	大成沪深 300 指数增强型发起式证券投资基金基金合同	中国证监会基金电子披露网站、规定报刊及本公司网站	2025 年 3 月 20 日
26	大成沪深 300 指数增强型发起式证券投资基金托管协议	中国证监会基金电子披露网站、规定报刊及本公司网站	2025 年 3 月 20 日
27	关于大成基金管理有限公司旗下部分指数基金指数使用费调整为基金管理人承担并修订基金合同的公告	中国证监会基金电子披露网站、规定报刊及本公司网站	2025 年 3 月 19 日
28	大成基金管理有限公司旗下 184 只公募基金 2024 年 4 季度报告提示性公告	规定报刊	2025 年 1 月 22 日
29	大成沪深 300 指数增强型发起式证券投资基金 2024 年第 4 季度报告	中国证监会基金电子披露网站、规定报刊及本公司网站	2025 年 1 月 22 日

§ 12 影响投资者决策的其他重要信息

12.1 报告期内单一投资者持有基金份额比例达到或超过 20%的情况

投资者类别	报告期内持有基金份额变化情况					报告期末持有基金情况	
	序号	持有基金份额比例达到或者超过 20%的时	期初份额	申购份额	赎回份额	持有份额	份额占比 (%)

		间区间					
机构	1	20250101-202 51021	202,656,5 02.29	0.00	202,656,5 02.29	0.00	0.00
	2	20251029-202 51231	61,304,56 1.06	0.00	0.00	61,304,561.06	24.91
产品特有风险							
当基金份额持有人占比过于集中时，可能会因某单一基金份额持有人大额赎回而引发基金净值剧烈波动的风险，甚至有可能引起基金的流动性风险，基金管理人可能无法及时变现基金资产以应对基金份额持有人的赎回申请，基金份额持有人可能无法及时赎回持有的全部基金份额。							

12.2 影响投资者决策的其他重要信息

无。

§ 13 备查文件目录

13.1 备查文件目录

- 1、中国证监会批准设立大成沪深 300 指数增强型发起式证券投资基金的文件；
- 2、《大成沪深 300 指数增强型发起式证券投资基金基金合同》；
- 3、《大成沪深 300 指数增强型发起式证券投资基金托管协议》；
- 4、大成基金管理有限公司批准文件、营业执照、公司章程；
- 5、本报告期内在规定报刊上披露的各种公告原稿。

13.2 存放地点

备查文件存放在本基金管理人和托管人的住所。

13.3 查阅方式

投资者可在营业时间免费查阅，或登录本基金管理人网站 <http://www.dcfund.com.cn> 进行查阅。

大成基金管理有限公司

2026 年 3 月 31 日