

南方富瑞稳健养老目标一年持有期混合型基金中基金（FOF）2023 年第 4 季度报告

2023 年 12 月 31 日

基金管理人：南方基金管理股份有限公司

基金托管人：招商银行股份有限公司

送出日期：2024 年 1 月 22 日

§ 1 重要提示

基金管理人的董事会及董事保证本报告所载资料不存在虚假记载、误导性陈述或重大遗漏，并对其内容的真实性、准确性和完整性承担个别及连带责任。

基金托管人招商银行股份有限公司根据本基金合同规定，于 2024 年 1 月 18 日复核了本报告中的财务指标、净值表现和投资组合报告等内容，保证复核内容不存在虚假记载、误导性陈述或者重大遗漏。

基金管理人承诺以诚实信用、勤勉尽责的原则管理和运用基金资产，但不保证基金一定盈利。

基金的过往业绩并不代表其未来表现。投资有风险，投资者在作出投资决策前应仔细阅读本基金的招募说明书。

本报告中财务资料未经审计。

本报告期自 2023 年 10 月 1 日起至 12 月 31 日止。

§ 2 基金产品概况

基金简称	南方富瑞稳健养老目标一年持有混合（FOF）	
基金主代码	012515	
交易代码	012515	
基金运作方式	契约型开放式	
基金合同生效日	2021 年 7 月 27 日	
报告期末基金份额总额	587,447,342.13 份	
投资目标	本基金是基金中基金，通过大类资产配置，投资于多种具有不同风险收益特征的基金，寻求基金资产的长期稳健增值。	
投资策略	本基金力争通过合理判断市场走势，合理配置基金、股票、债券等投资工具的比例，通过定量和定性相结合的方法精选具有不同风险收益特征的基金，力争实现基金资产的稳定回报。	
业绩比较基准	沪深 300 指数收益率×20%+上证国债指数收益率×80%	
风险收益特征	本基金为混合型基金中基金，目标风险系列 FOF 产品中，风险系列根据不同风险程度划分为三档，分别是稳健、均衡、积极。本基金以风险控制为产品主要导向，定位为较为稳健的 FOF 产品。本基金相对股票基金和一般的混合基金其预期风险较小，但高于债券基金和货币市场基金。	
基金管理人	南方基金管理股份有限公司	
基金托管人	招商银行股份有限公司	
下属分级基金的基金简称	南方富瑞稳健养老目标一年持有混合（FOF）A	南方富瑞稳健养老目标一年持有混合（FOF）Y

下属分级基金的交易代码	012515	017358
报告期末下属分级基金的份额总额	584,898,820.13 份	2,548,522.00 份

§ 3 主要财务指标和基金净值表现

3.1 主要财务指标

单位：人民币元

主要财务指标	报告期（2023年10月1日—2023年12月31日）	
	南方富瑞稳健养老目标一年持有混合（FOF）A	南方富瑞稳健养老目标一年持有混合（FOF）Y
1.本期已实现收益	-1,941,190.56	-5,988.31
2.本期利润	-5,013,993.34	-11,173.64
3.加权平均基金份额本期利润	-0.0080	-0.0047
4.期末基金资产净值	551,159,813.70	2,426,040.10
5.期末基金份额净值	0.9423	0.9519

注：1、基金业绩指标不包括持有人认（申）购或交易基金的各项费用，计入费用后实际收益水平要低于所列数字；

2、本期已实现收益指基金本期利息收入、投资收益、其他收入（不含公允价值变动收益）扣除相关费用和信用减值损失后的余额，本期利润为本期已实现收益加上本期公允价值变动收益。

3、本基金T日的基金份额净值在所投资基金披露净值或万份收益的当日（法定节假日顺延至第一个交易日）计算，并于T+3日公告。

3.2 基金净值表现

3.2.1 本报告期基金份额净值增长率及其与同期业绩比较基准收益率的比较

南方富瑞稳健养老目标一年持有混合（FOF）A

阶段	份额净值增长率①	份额净值增长率标准差②	业绩比较基准收益率③	业绩比较基准收益率标准差④	①-③	②-④
过去三个月	-0.66%	0.19%	-0.80%	0.16%	0.14%	0.03%
过去六个月	-2.82%	0.23%	-0.91%	0.17%	-1.91%	0.06%
过去一年	-1.94%	0.26%	0.70%	0.17%	-2.64%	0.09%
自基金合同生效起至今	-5.77%	0.27%	0.67%	0.21%	-6.44%	0.06%

南方富瑞稳健养老目标一年持有混合（FOF）Y

阶段	份额净值增	份额净值增	业绩比较基	业绩比较基	①-③	②-④
----	-------	-------	-------	-------	-----	-----

	长率①	长率标准差②	准收益率③	准收益率标准差④		
过去三个月	-0.58%	0.19%	-0.80%	0.16%	0.22%	0.03%
过去六个月	-2.66%	0.23%	-0.91%	0.17%	-1.75%	0.06%
过去一年	-1.60%	0.26%	0.70%	0.17%	-2.30%	0.09%
自基金合同生效起至今	-1.53%	0.26%	1.32%	0.17%	-2.85%	0.09%

3.2.2 自基金合同生效以来基金累计净值增长率变动及其与同期业绩比较基准收益率变动的比较

南方富瑞稳健养老目标一年持有混合（FOF）A 累计净值增长率与同期业绩比较基准收益率的历史走势对比图

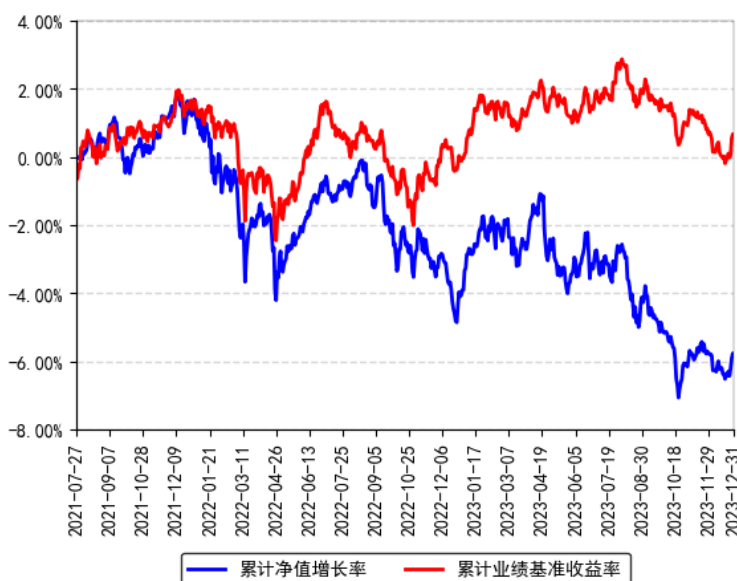

南方富瑞稳健养老目标一年持有混合（FOF）Y 累计净值增长率与同期业绩比较基准收益率的历史走势对比图

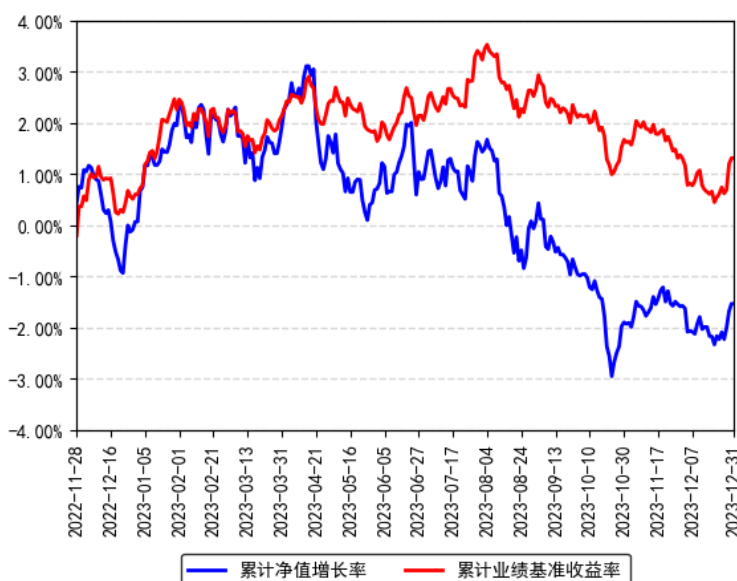

注：本基金 Y 类份额自 2022 年 11 月 28 日起存续。

§ 4 管理人报告

4.1 基金经理（或基金经理小组）简介

姓名	职务	任本基金的基金经理期限		证券从业年限	说明
		任职日期	离任日期		
李文良	本基金基金经理	2021年7月27日	-	14年	四川大学经济学学士，具有基金从业资格。曾先后就职于富士康集团财务部、晨星资讯全球基金及养老金管理部、招商银行总行基金团队，历任财务报表分析师、基金数据分析师、投资分析与组合构建组长、基金产品规划经理。2017年10月加入南方基金，曾任宏观研究与资产配置部研究员、FOF投资部负责人，现任FOF投资部总经理；2018年3月8日至今，任南方全天候策略基金经理；2021年7月27日至今，任南方富瑞稳健养老（FOF）基金经理；2021年9月29日至今，任南方富誉稳健养老目标一年持有混合（FOF）基金经理；2022年4月26日至今，任南方浩益进取聚申3个月持有混合（FOF）基金经理；2022年6月2日至今，任南方誉泰稳健6个月持有混合（FOF）基金经理；2022年10月31日至今，任南方浩鑫稳健优选6个月持有混合（FOF）基金经理；2022年11月4日至今，任南方浩誉稳健18个月持有混合（FOF）基金经理；2023年4月7日至今，任南方浩恒稳健优选6个月持有混合（FOF）基金经理；2023年5月18日至今，任南方浩升稳健优选6个月持有混合（FOF）基金经理；2023年5月23日至今，任南方浩达稳健优选一年持有混合（FOF）基金经理。

注：1、本基金首任基金经理的任职日期为本基金合同生效日，后任基金经理的任职日期以及历任基金经理的离任日期为公司相关会议作出决定的公告（生效）日期；

2、证券从业年限计算标准遵从中国证监会《证券投资基金经营机构董事、监事、高级管理人员及从业人员监督管理办法》中关于证券投资基金从业人员范围的相关规定。

4.2 管理人对报告期内本基金运作合规守信情况的说明

本报告期内，本基金管理人严格遵守《中华人民共和国证券投资基金法》等有关法律法规、中国证监会和本基金基金合同的规定，本着诚实信用、勤勉尽责的原则管理和运用基金资产，在严格控制风险的基础上，为基金份额持有人谋求利益。本报告期内，本基金运作整体合法合规，没有损害基金份额持有人利益。基金的投资范围、投资比例及投资组合符合有关法律法规及基金合同的规定。

4.3 公平交易专项说明

4.3.1 公平交易制度的执行情况

本报告期内，本基金管理人严格执行《证券投资基金管理公司公平交易制度指导意见》，完善相应制度及流程，通过系统和人工等各种方式在各业务环节严格控制交易公平执行，公平对待旗下管理的所有基金和投资组合。

4.3.2 异常交易行为的专项说明

本基金于本报告期内不存在异常交易行为。本报告期内基金管理人管理的所有投资组合参与的交易所公开竞价同日反向交易成交较少的单边交易量超过该证券当日成交量的 5% 的交易次数为 7 次，是由于指数投资组合的投资策略导致。

4.4 报告期内基金投资策略和运作分析

四季度国内权益市场震荡下行，12 月上证指数创出 2023 年年内新低后，最后 3 个交易日迎来快速反弹，上证指数收盘在 3000 点以下。境内债券市场经历调整后，12 月份大幅上涨，收益率快速下行，长端下行幅度更大，因此收益率曲线较为平摊，配置资金有抢跑迹象，短端更具配置性价比。香港市场整体下跌，大幅下跌后小幅反弹，表现较弱。欧美日股市表现相对较好，印度市场指数创出新高。在加息结束、有望迎来降息的预期下，美债收益率快速大幅下行，美元指数走弱。大宗商品方面，黄金震荡上涨，原油有所下跌，商品价格波动较大。

本组合在四季度对持仓进行了积极的调整，一方面应对赎回的流动性安排，另一方面积极进行组合结构调整。在资产配置上，小幅降低了 A 股权益资产的暴露，增加了债券资产的暴露，小幅增加了 QDII 品种和大宗商品的配置。在结构上，降低了与宏观经济相关性较高的板块，进一步增加了以红利低波为代表的低估值板块。债券资产上，适度增加了长端利率债品种的配置，降低了转债暴露。在子基金方面，大幅降低了固收+基金的配置，赎回了部分转债暴露较高的一级债基和二级债基，增加了纯债型基金的配置，同时配置了长端的利率债指数基金，赎回了部分表现较差的主动权益基金，增加了更加灵活的权益 ETF 基金的配置。

另外，我们通过场内ETF配置了QDII基金和大宗商品资产。从最新配置来看，相较于业绩基准，组合依然处于超配权益、低配债券的配置结构。

展望后市，虽然宏观经济预期依然较低，但我们认为市场已对此进行了充分定价，国内权益资产估值处于历史低位，配置价值突出，因此，我们将继续维持超配权益、低配债券的配置结构。未来投资运作方面，我们将放弃仓位的选择，积极的进行结构配置，通过细分资产和多元化策略的分散配置来构建组合，积极的分散风险来抵御市场波动。

4.5 报告期内基金的业绩表现

截至报告期末，本基金A份额净值为0.9423元，报告期内，份额净值增长率为-0.66%，同期业绩基准增长率为-0.80%；本基金Y份额净值为0.9519元，报告期内，份额净值增长率为-0.58%，同期业绩基准增长率为-0.80%。

4.6 报告期内基金持有人数或基金资产净值预警说明

报告期内，本基金未出现连续二十个交易日基金份额持有人数量不满二百人或者基金资产净值低于五千万元的情形。

§ 5 投资组合报告

5.1 报告期末基金资产组合情况

序号	项目	金额（元）	占基金总资产的比例（%）
1	权益投资	13,228,888.45	2.35
	其中：股票	13,228,888.45	2.35
2	基金投资	493,620,572.57	87.61
3	固定收益投资	31,549,982.46	5.60
	其中：债券	31,549,982.46	5.60
	资产支持证券	-	-
4	贵金属投资	-	-
5	金融衍生品投资	-	-
6	买入返售金融资产	-	-
	其中：买断式回购的买入返售金融资产	-	-
7	银行存款和结算备付金合计	12,288,366.20	2.18
8	其他资产	12,712,377.13	2.26
9	合计	563,400,186.81	100.00

5.2 报告期末按行业分类的股票投资组合

5.2.1 报告期末按行业分类的境内股票投资组合

金额单位：人民币元

代码	行业类别	公允价值（元）	占基金资产净值比例（%）
A	农、林、牧、渔业	-	-
B	采矿业	4,304,111.20	0.78
C	制造业	7,787,236.45	1.41
D	电力、热力、燃气及水生产和供应业	-	-
E	建筑业	-	-
F	批发和零售业	-	-
G	交通运输、仓储和邮政业	4,440.80	0.00
H	住宿和餐饮业	-	-
I	信息传输、软件和信息技术服务业	494,100.00	0.09
J	金融业	639,000.00	0.12
K	房地产业	-	-
L	租赁和商务服务业	-	-
M	科学研究和技术服务业	-	-
N	水利、环境和公共设施管理业	-	-
O	居民服务、修理和其他服务业	-	-
P	教育	-	-
Q	卫生和社会工作	-	-
R	文化、体育和娱乐业	-	-
S	综合	-	-
	合计	13,228,888.45	2.39

5.2.2 报告期末按行业分类的港股通投资股票投资组合

本基金本报告期末未持有港股通投资股票。

5.3 期末按公允价值占基金资产净值比例大小排序的股票投资明细

5.3.1 报告期末按公允价值占基金资产净值比例大小排序的前十名股票投资明细

序号	股票代码	股票名称	数量（股）	公允价值（元）	占基金资产净值比例（%）
1	601899	紫金矿业	250,000	3,115,000.00	0.56
2	603195	公牛集团	27,824	2,661,365.60	0.48
3	603155	新亚强	49,935	1,203,932.85	0.22
4	000923	河钢资源	69,759	1,171,951.20	0.21
5	000333	美的集团	20,000	1,092,600.00	0.20
6	600690	海尔智家	50,000	1,050,000.00	0.19
7	002182	宝武镁业	50,000	983,000.00	0.18

8	601128	常熟银行	100,000	639,000.00	0.12
9	601966	玲珑轮胎	31,400	603,822.00	0.11
10	002439	启明星辰	18,300	494,100.00	0.09

5.4 报告期末按债券品种分类的债券投资组合

金额单位：人民币元

序号	债券品种	公允价值（元）	占基金资产净值比例（%）
1	国家债券	31,549,982.46	5.70
2	央行票据	-	-
3	金融债券	-	-
	其中：政策性金融债	-	-
4	企业债券	-	-
5	企业短期融资券	-	-
6	中期票据	-	-
7	可转债（可交换债）	-	-
8	同业存单	-	-
9	其他	-	-
10	合计	31,549,982.46	5.70

5.5 报告期末按公允价值占基金资产净值比例大小排名的前五名债券投资明细

金额单位：人民币元

序号	债券代码	债券名称	数量（张）	公允价值（元）	占基金资产净值比例（%）
1	019694	23 国债 01	210,000	21,408,009.86	3.87
2	019703	23 国债 10	100,000	10,141,972.60	1.83

5.6 报告期末按公允价值占基金资产净值比例大小排名的前十名资产支持证券投资明细

本基金本报告期末未持有资产支持证券。

5.7 报告期末按公允价值占基金资产净值比例大小排序的前五名贵金属投资明细

本基金本报告期末未持有贵金属。

5.8 报告期末按公允价值占基金资产净值比例大小排名的前五名权证投资明细

本基金本报告期末未持有权证。

5.9 报告期末本基金投资的股指期货交易情况说明

5.9.1 报告期末本基金投资的股指期货持仓和损益明细

无。

5.9.2 本基金投资股指期货的投资政策

无。

5.10 报告期末本基金投资的国债期货交易情况说明**5.10.1 本期国债期货投资政策**

无

5.10.2 报告期末本基金投资的国债期货持仓和损益明细

无。

5.10.3 本期国债期货投资评价

无。

5.11 投资组合报告附注

5.11.1 声明本基金投资的前十名证券的发行主体本期是否出现被监管部门立案调查，或在报告编制日前一年内受到公开谴责、处罚的情形。如是，还应对相关证券的投资决策程序做出说明。

报告期内基金投资的前十名证券的发行主体未有被监管部门立案调查，不存在报告编制日前一年内受到公开谴责、处罚的情形。

5.11.2 声明基金投资的前十名股票是否超出基金合同规定的备选股票库。如是，还应对相关股票的投资决策程序做出说明。

本基金投资的前十名股票没有超出基金合同规定的备选股票库，本基金管理人从制度和流程上要求股票必须先入库再买入。

5.11.3 其他资产构成

单位：人民币元

序号	名称	金额（元）
1	存出保证金	29,442.12
2	应收证券清算款	12,581,556.75
3	应收股利	-
4	应收利息	-
5	应收申购款	36,328.06
6	其他应收款	65,050.20
7	待摊费用	-
8	其他	-

9	合计	12,712,377.13
---	----	---------------

5.11.4 报告期末持有的处于转股期的可转换债券明细

本基金本报告期末未持有处于转股期的可转换债券。

5.11.5 报告期末前十名股票中存在流通受限情况的说明

本基金本报告期末投资前十名股票中不存在流通受限情况。

§ 6 基金中基金

6.1 报告期末按公允价值占基金资产净值比例大小排序的前十名基金投资明细

序号	基金代码	基金名称	运作方式	持有份额 (份)	公允价值 (元)	占基金资产 净值比例 (%)	是否属于 基金管理 人及管理 人关联方 所管理的 基金
1	007416	南方致远 混合 C	契约型开 放式	72,867,17 5.43	92,388,29 1.73	16.69	是
2	004648	南方安睿 混合	契约型开 放式	37,488,72 0.39	40,978,92 0.26	7.40	是
3	001441	易方达瑞 信混合 I	契约型开 放式	24,862,47 1.47	36,970,49 5.08	6.68	否
4	002400	南方亚洲 美元收益 债券 (QDII) A (人民 币)	契约型开 放式	31,259,78 5.63	30,981,57 3.54	5.60	是
5	003613	南方卓元 债券 C	契约型开 放式	25,319,16 7.69	26,083,80 6.55	4.71	是
6	968118	易方达 (香港)精 选债券 M(对冲 人民币)	契约型开 放式	245,550.6 4	25,227,87 2.75	4.56	否
7	006962	南方中债 7-10 年国 开行债券 指数 C	契约型开 放式	13,590,74 4.41	17,078,12 9.43	3.09	是
8	009803	易方达中	契约型开	12,138,87	14,819,14	2.68	否

		债 7-10 年期国开行债券指数 C	放式	9.55	4.15		
9	008682	富国中证红利指数增强 C	契约型开放式	15,364,974.06	14,735,010.12	2.66	否
10	001334	南方利鑫灵活配置混合 A	契约型开放式	9,859,064.70	14,325,221.01	2.59	是

6.2 当期交易及持有基金产生的费用

项目	本期费用 2023-10-01 至 2023-12-31	其中：交易及持有基金管理人以及管理人关联方所管理基金产生的费用
当期交易基金产生的申购费（元）	-	-
当期交易基金产生的赎回费（元）	14,289.23	9,443.25
当期持有基金产生的应支付销售服务费（元）	280,022.06	200,878.30
当期持有基金产生的应支付管理费（元）	926,703.93	503,888.90
当期持有基金产生的应支付托管费（元）	192,514.55	106,955.80

6.3 本报告期持有的基金发生的重大影响事件

本报告期南方富瑞稳健养老持有的子基金未发生重大影响事件。

§ 7 开放式基金份额变动

单位：份

项目	南方富瑞稳健养老目标一年持有混合（FOF）A	南方富瑞稳健养老目标一年持有混合（FOF）Y
报告期期初基金份额总额	743,475,346.67	2,219,043.73
报告期期间基金总申购份额	152,927.52	416,278.53
减：报告期期间基金总赎回份额	158,729,454.06	86,800.26
报告期期间基金拆分变动份额（份额减少以“-”填列）	-	-
报告期期末基金份额总额	584,898,820.13	2,548,522.00

§ 8 基金管理人运用固有资金投资本基金情况

8.1 基金管理人持有本基金份额变动情况

单位：份

项目	份额
报告期期初管理人持有的本基金份额	200,026,777.77
报告期期间买入/申购总份额	-
报告期期间卖出/赎回总份额	107,000,000.00
报告期期末管理人持有的本基金份额	93,026,777.77
报告期期末持有的本基金份额占基金总份额比例（%）	15.84

8.2 基金管理人运用固有资金投资本基金交易明细

序号	交易方式	交易日期	交易份额(份)	交易金额(元)	适用费率
1	赎回	2023 年 10 月 23 日	107,000,000. 00	100,644,200. 00	-
合计	-	-	107,000,000. 00	100,644,200. 00	-

§ 9 影响投资者决策的其他重要信息

9.1 报告期内单一投资者持有基金份额比例达到或超过 20%的情况

投资者类别	报告期内持有基金份额变化情况					报告期末持有基金情况	
	序号	持有基金份额比例达到或者超过 20%的时间区间	期初份额	申购份额	赎回份额	持有份额	份额占比
机构	1	20231001-20231022	200,026,777.77	-	107,000,000.00	93,026,777.77	15.84%

产品特有风险

本基金存在持有基金份额超过 20%的基金份额持有人，在特定赎回比例及市场条件下，若基金管理人未能以合理价格及时变现基金资产，将会导致流动性风险和基金净值波动风险。

注：申购份额包含红利再投资和份额折算。

9.2 影响投资者决策的其他重要信息

无。

§ 10 备查文件目录

10.1 备查文件目录

- 1、《南方富瑞稳健养老目标一年持有期混合型基金中基金（FOF）基金合同》；
- 2、《南方富瑞稳健养老目标一年持有期混合型基金中基金（FOF）托管协议》；
- 3、南方富瑞稳健养老目标一年持有期混合型基金中基金（FOF）2023 年 4 季度报告原文。

10.2 存放地点

深圳市福田区莲花街道益田路 5999 号基金大厦 32-42 楼。

10.3 查阅方式

网站：<http://www.nffund.com>