

华宝宝泓纯债债券型证券投资基金

2024 年第 3 季度报告

2024 年 9 月 30 日

基金管理人：华宝基金管理有限公司

基金托管人：广州农村商业银行股份有限公司

报告送出日期：2024 年 10 月 25 日

§1 重要提示

基金管理人的董事会及董事保证本报告所载资料不存在虚假记载、误导性陈述或重大遗漏，并对其内容的真实性、准确性和完整性承担个别及连带责任。

基金托管人广州农村商业银行股份有限公司根据本基金合同规定，于 2024 年 10 月 23 日复核了本报告中的财务指标、净值表现和投资组合报告等内容，保证复核内容不存在虚假记载、误导性陈述或者重大遗漏。

基金管理人承诺以诚实信用、勤勉尽责的原则管理和运用基金资产，但不保证基金一定盈利。

基金的过往业绩并不代表其未来表现。投资有风险，投资者在作出投资决策前应仔细阅读本基金的招募说明书。

本报告中财务资料未经审计。

本报告期自 2024 年 07 月 01 日起至 09 月 30 日止。

§2 基金产品概况

基金简称	华宝宝泓债券
基金主代码	009947
基金运作方式	契约型开放式
基金合同生效日	2021 年 2 月 25 日
报告期末基金份额总额	495,072,059.62 份
投资目标	本基金在追求本金安全、保持资产流动性以及严格控制风险的基础上，通过积极主动的投资管理，力求获得长期稳定的投资收益。
投资策略	本基金奉行“自上而下”和“自下而上”相结合的主动式投资管理理念，采用价值分析方法，在分析和判断财政、货币、利率、通货膨胀等宏观经济运行指标的基础上，自上而下确定和动态调整大类资产比例和债券的组合目标久期、期限结构配置及类属配置；同时，采用“自下而上”的投资理念，在研究分析信用风险、流动性风险、供求关系、收益率水平、税收水平等因素基础上，自下而上的精选个券，把握固定收益类金融工具投资机会。
业绩比较基准	中证综合债指数收益率
风险收益特征	本基金为债券型基金，预期收益和预期风险高于货币市场基金，但低于混合型基金、股票型基金。
基金管理人	华宝基金管理有限公司
基金托管人	广州农村商业银行股份有限公司

§3 主要财务指标和基金净值表现

3.1 主要财务指标

单位：人民币元

主要财务指标	报告期（2024 年 7 月 1 日-2024 年 9 月 30 日）
1. 本期已实现收益	4,182,919.93
2. 本期利润	60,924.56
3. 加权平均基金份额本期利润	0.0001
4. 期末基金资产净值	523,996,637.53
5. 期末基金份额净值	1.0584

注：1. 本期已实现收益指基金本期利息收入、投资收益、其他收入（不含公允价值变动收益）扣除相关费用和信用减值损失后的余额，本期利润等于本期已实现收益加上本期公允价值变动收益。

2. 所述基金业绩指标不包括持有人认购或交易基金的各项费用，计入费用后实际收益水平要低于所列数字。

3.2 基金净值表现

3.2.1 基金份额净值增长率及其与同期业绩比较基准收益率的比较

阶段	净值增长率 ①	净值增长率 标准差②	业绩比较基 准收益率③	业绩比较基 准收益率标 准差④	①-③	②-④
过去三个月	0.01%	0.07%	1.14%	0.11%	-1.13%	-0.04%
过去六个月	1.06%	0.05%	2.90%	0.09%	-1.84%	-0.04%
过去一年	2.97%	0.04%	6.45%	0.08%	-3.48%	-0.04%
过去三年	9.70%	0.04%	15.19%	0.06%	-5.49%	-0.02%
过去五年	-	-	-	-	-	-
自基金合同 生效起至今	11.68%	0.04%	19.28%	0.06%	-7.60%	-0.02%

注：（1）基金业绩基准：中证综合债指数收益率；

（2）净值以及比较基准相关数据计算中涉及天数的，包括所有交易日以及季末最后一自然日（如非交易日）。

3.2.2 自基金合同生效以来基金累计净值增长率变动及其与同期业绩比较基准收益率变动的比较

华宝宝泓债券累计净值增长率与同期业绩比较基准收益率的历史走势对比图

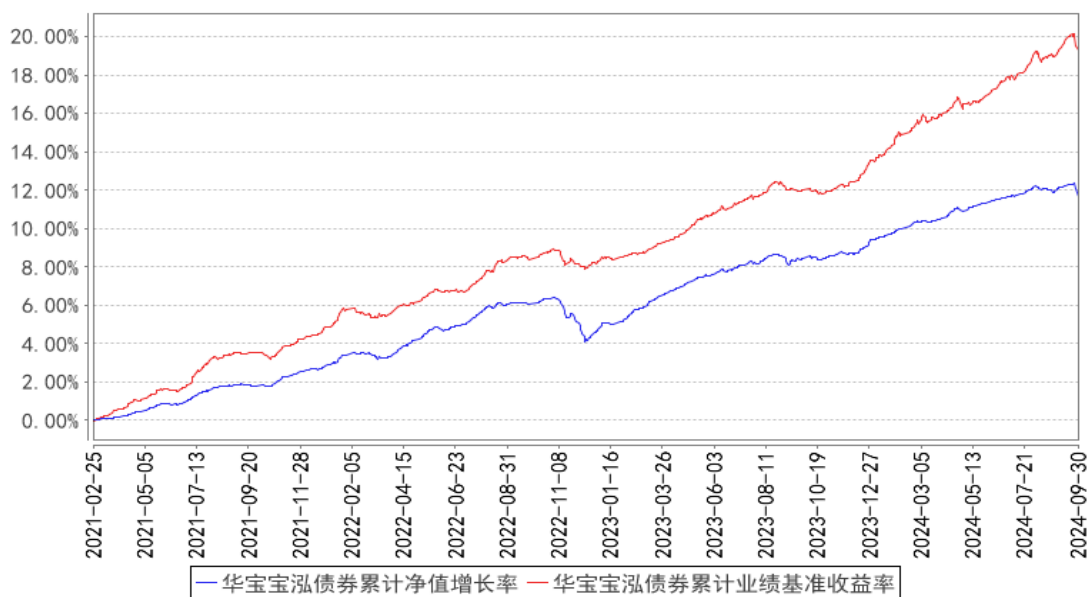

注：按照基金合同的约定，基金管理人应当自基金合同生效之日起 6 个月内使基金的投资组合比例符合基金合同的有关约定，截至 2021 年 08 月 25 日，本基金已达到合同规定的资产配置比例。

§4 管理人报告

4.1 基金经理（或基金经理小组）简介

姓名	职务	任本基金的基金经理期限		证券从业年限	说明
		任职日期	离任日期		
王慧	本基金基金经理	2021-02-25	-	20 年	硕士。曾在中国银行、南洋商业银行和苏州银行从事债券投资交易工作。2016 年 10 月加入华宝基金管理有限公司担任投资经理。2018 年 8 月起任华宝宝丰高等级债券型发起式证券投资基金基金经理，2019 年 3 月起任华宝宝裕纯债债券型证券投资基金基金经理，2019 年 4 月起任华宝宝盛纯债债券型证券投资基金基金经理，2019 年 10 月起任华宝宝润纯债债券型证券投资基金基金经理，2021 年 2 月起任华宝宝泓纯债债券型证券投资基金基金经理，2021 年 6 月起任华宝宝瑞一年定期开放债券型发起式证券投资基金基金经理，2022 年 11 月起任华宝宝隆债券型证券投资基金基金经理。
付婷	本基金基金经理	2023-04-20	-	8 年	硕士。曾在上海新世纪资信评估投资服务有限公司担任分析师。2016 年 1 月加入华宝基金管理有限公司，历任信用分析师、高级信用分析师、投资经理等职务。

					2023 年 4 月起任华宝宝泓纯债债券型证券投资基金基金经理。
--	--	--	--	--	----------------------------------

注：1、任职日期以及离任日期均以基金公告为准。

2、证券从业含义遵从《证券投资基金经营机构董事、监事、高级管理人员及从业人员监督管理办法》的相关规定。

4.1.1 期末兼任私募资产管理计划投资经理的基金经理同时管理的产品情况

本报告期内，本基金基金经理未兼任私募资产管理计划投资经理。

4.2 管理人对报告期内本基金运作遵规守信情况的说明

本报告期内，本基金管理人遵守《中华人民共和国证券法》、《中华人民共和国证券投资基金法》及其各项实施细则、《华宝宝泓纯债债券型证券投资基金基金合同》和其他相关法律法规的规定、监管部门的相关规定，依照诚实信用、勤勉尽责的原则管理和运用基金资产，在控制投资风险的基础上，为基金份额持有人谋取最大利益，没有损害基金份额持有人利益的行为。

4.3 公平交易专项说明

4.3.1 公平交易制度的执行情况

本报告期内，基金管理人通过严格执行投资决策委员会议事规则、公司股票库管理制度、中央交易室制度、防火墙机制、系统中的公平交易程序、每日交易日结报告、定期基金投资绩效评价等机制，确保所管理的所有投资组合在授权、研究分析、投资决策、交易执行、业绩评估等投资管理活动和环节得到公平对待。同时，基金管理人严格遵守法律法规关于公平交易的相关规定和公司内部制度要求，分析了本公司旗下所有投资组合之间的整体收益率差异、分投资类别（股票、债券）的收益率差异以及连续四个季度期间内、不同时间窗下同向交易的交易价差；分析结果未发现异常情况。

4.3.2 异常交易行为的专项说明

本报告期内，基金管理人未发生所有投资组合参与的交易所公开竞价同日反向交易成交较少的单边交易量超过该证券当日成交量的 5%。

本报告期内，本基金未发现异常交易行为。

4.4 报告期内基金的投资策略和运作分析

2024 年三季度，宏观经济延续偏弱态势，制造业 PMI 已连续 5 个月位于荣枯线以下运行，消费、基建、地产等数据表现均不及预期，信用活动较为低迷。政策端，8 月以来地方政府债券发

行明显提速。9 月下旬，逆周期调控政策加码，中共中央政治局召开会议，重点讨论经济，提出：“要加大财政货币政策逆周期调节力度，保证必要的财政支出”、“要降低存款准备金率，实施有力度的降息”、“要促进房地产市场止跌回稳”，推出降低存量按揭利率及首付比、降准降息等“一揽子”支持性政策。

债市在经历 7 月份加速上涨后，8 月以来，在央行进行曲线预期管理、市场流动性收敛、政策预期加码等因素下，利率债进入波动加剧阶段。信用债自 8 月以来总体处于顺风阶段，与利率走势阶段性分化，信用利差持续走扩，长端调整幅度大于短端，收益率曲线呈现陡峭化。9 月末，货币和地产政策集中发力，权益市场快速上涨，资金风险偏好抬升，加速股债跷跷板行情。投资者行为快速切换带来机构局部赎回压力，尤其是信用债遭遇流动性冲击，部分弱资质品种加速下跌。

本基金主要策略为类属资产配置，以高等级信用债为主要投资方向，结合品种性价比和收益率曲线进行个券投资，并适时把握二级资本债和利率债波段机会。报告期内，组合类属结构执行以中短久期信用债投资为主的基本策略布局，并择机在收益率上行阶段逆势布局，基于流动性和利差的权衡，增加金融债和政府债券投资。

展望四季度，国内外不确定因素较多，总量层面，宏观格局依然有利于债市。货币政策先行的总量流动性宽松条件下，债市并未逆转，但政策脉冲下，波动率提高依然是基本判断。将重点关注财政政策力度，宏观量价、供需变化趋势，以及地产政策能否有效带动需求端回暖，通胀趋势仍是重要线索。本轮调整带来债券估值赔率上升，信用利差回归合理区间，为后市提供了交易空间。具体策略上，将优化类属结构，提高组合机动性，关注高流动性品种的交易价值，力争为投资人带来理想的回报。

4.5 报告期内基金的业绩表现

本报告期基金份额净值增长率为 0.01%，业绩比较基准收益率为 1.14%。

4.6 报告期内基金持有人数或基金资产净值预警说明

本报告期内，本基金不存在连续二十个工作日基金份额持有人低于二百人或基金资产净值低于五千万元的情形。

§5 投资组合报告

5.1 报告期末基金资产组合情况

序号	项目	金额（元）	占基金总资产的比例（%）
1	权益投资	-	-

	其中：股票	-	-
2	基金投资	-	-
3	固定收益投资	679,933,995.15	99.78
	其中：债券	679,933,995.15	99.78
	资产支持证券	-	-
4	贵金属投资	-	-
5	金融衍生品投资	-	-
6	买入返售金融资产	-	-
	其中：买断式回购的买入返售金融资产	-	-
7	银行存款和结算备付金合计	1,464,053.88	0.21
8	其他资产	15,381.20	0.00
9	合计	681,413,430.23	100.00

注：本基金本报告期末“固定收益投资”、“买入返售金融资产”、“银行存款和结算备付金合计”等项目的列报金额已包含对应的“应计利息”和“减值准备”（若有），“其他资产”中的“应收利息”指本基金截至本报告期末已过付息期但尚未收到的利息金额（下同）。

5.2 报告期末按行业分类的股票投资组合

5.2.1 报告期末按行业分类的境内股票投资组合

本基金本报告期末未持有境内股票投资。

5.2.2 报告期末按行业分类的港股通投资股票投资组合

本基金本报告期末未持有港股通投资股票。

5.3 期末按公允价值占基金资产净值比例大小排序的股票投资明细

5.3.1 报告期末按公允价值占基金资产净值比例大小排序的前十名股票投资明细

本基金本报告期末未持有股票投资。

5.4 报告期末按债券品种分类的债券投资组合

序号	债券品种	公允价值（元）	占基金资产净值比例（%）
1	国家债券	-	-
2	央行票据	-	-
3	金融债券	100,849,416.98	19.25
	其中：政策性金融债	30,325,561.64	5.79
4	企业债券	47,933,535.07	9.15
5	企业短期融资券	-	-
6	中期票据	470,004,345.07	89.70
7	可转债（可交换债）	-	-
8	同业存单	-	-
9	其他	61,146,698.03	11.67

10	合计	679,933,995.15	129.76
----	----	----------------	--------

5.5 报告期末按公允价值占基金资产净值比例大小排序的前五名债券投资明细

序号	债券代码	债券名称	数量（张）	公允价值（元）	占基金资产净值比例（%）
1	102280930	22 烟台港 MTN003	400,000	40,836,920.55	7.79
2	102100303	21 陆金开 MTN001	300,000	30,735,557.38	5.87
3	102480536	24 苏州高新 MTN001	300,000	30,671,390.16	5.85
4	092318003	23 农发清发 03	300,000	30,325,561.64	5.79
5	232400018	24 宁波银行二级 资本债 01	300,000	30,264,493.15	5.78

5.6 报告期末按公允价值占基金资产净值比例大小排序的前十名资产支持证券投资 明细

本基金本报告期末未持有资产支持证券。

5.7 报告期末按公允价值占基金资产净值比例大小排序的前五名贵金属投资明细

本基金本报告期末未持有贵金属。

5.8 报告期末按公允价值占基金资产净值比例大小排序的前五名权证投资明细

本基金本报告期末未持有权证。

5.9 报告期末本基金投资的国债期货交易情况说明

5.9.1 本期国债期货投资政策

本基金未投资国债期货。

5.9.2 报告期末本基金投资的国债期货持仓和损益明细

本基金未投资国债期货。

5.9.3 本期国债期货投资评价

本基金未投资国债期货。

5.10 投资组合报告附注

5.10.1 本基金投资的前十名证券的发行主体本期是否出现被监管部门立案调查，或在报告编制日前一年内受到公开谴责、处罚的情形

华宝宝泓债券截止 2024 年 09 月 30 日持仓前十名证券的发行主体中，宁波银行股份有限公司

因：监管标准化数据与 1104 数据交叉核验不一致；监管标准化数据与客户风险数据交叉核验不一致；监管标准化数据漏报；监管标准化数据错报；虚假受托支付，贷款资金长期留存借款人账户；企业划型不准确；于 2023 年 11 月 27 日收到国家金融监督管理总局宁波监管局罚款的处罚措施。

华宝宝泓债券截止 2024 年 09 月 30 日持仓前十名证券的发行主体中，宁波银行股份有限公司因信贷业务违规，违反审慎经营规则，内部管理与控制制度不健全或执行监督不力，内控管理未形成有效风险控制；于 2023 年 12 月 01 日收到国家金融监督管理总局宁波监管局罚款的处罚措施。

华宝宝泓债券截止 2024 年 09 月 30 日持仓前十名证券的发行主体中，杭州银行股份有限公司因信贷业务违规，存款业务违规，违规授信，信息披露及资料、文件等上报违规，内部管理与控制制度不健全或执行监督不力，编制或者提供虚假资料；于 2024 年 01 月 09 日收到国家金融监督管理总局浙江监管局罚款的处罚措施。

华宝宝泓债券截止 2024 年 09 月 30 日持仓前十名证券的发行主体中，宁波银行股份有限公司因违规置换已核销贷款；授信准入管理不到位；于 2024 年 06 月 14 日收到国家金融监督管理总局宁波监管局罚款的处罚措施。

华宝宝泓债券截止 2024 年 09 月 30 日持仓前十名证券的发行主体中，杭州银行股份有限公司因违规向借款人收取委托贷款手续费；投资同业理财产品风险资产权重计量不审慎且向监管部门报送错误数据；部分 EAST 数据存在质量问题；于 2024 年 08 月 12 日收到国家金融监督管理总局浙江监管局罚款的处罚措施。

本基金管理人通过对上述上市公司进行进一步了解和视为，认为上述处分不会对公司的投资价值构成实质性影响，因此本基金管理人对上述证券的投资判断未发生改变。报告期内，本基金投资的前十名证券的其余的发行主体没有被监管部门立案调查或在本报告编制日前一年内受到公开谴责、处罚的情况。

5.10.2 基金投资的前十名股票是否超出基金合同规定的备选股票库

本基金不投资股票。

5.10.3 其他资产构成

序号	名称	金额（元）
1	存出保证金	15,381.20
2	应收证券清算款	-
3	应收股利	-
4	应收利息	-
5	应收申购款	-
6	其他应收款	-
7	其他	-
8	合计	15,381.20

5.10.4 报告期末持有的处于转股期的可转换债券明细

本基金本报告期末未持有处于转股期的可转换债券。

5.10.5 报告期末前十名股票中存在流通受限情况的说明

本基金本报告期末未持有股票投资。

5.10.6 投资组合报告附注的其他文字描述部分

由于四舍五入的原因，合计数可能不等于分项之和。

§6 开放式基金份额变动

单位：份

报告期期初基金份额总额	494,594,644.44
报告期期间基金总申购份额	1,126,025.80
减：报告期期间基金总赎回份额	648,610.62
报告期期间基金拆分变动份额（份额减少以“-”填列）	-
报告期期末基金份额总额	495,072,059.62

§7 基金管理人运用固有资金投资本基金情况

7.1 基金管理人持有本基金份额变动情况

本报告期基金管理人未运用固有资金投资本基金。

7.2 基金管理人运用固有资金投资本基金交易明细

本报告期基金管理人未运用固有资金投资本基金。

§8 影响投资者决策的其他重要信息

8.1 报告期内单一投资者持有基金份额比例达到或超过 20%的情况

投资者类别	报告期内持有基金份额变化情况					报告期末持有基金情况	
	序号	持有基金份额比例达到或者超过 20%的时间区间	期初份额	申购份额	赎回份额	持有份额	份额占比 (%)
机构	1	20240701~20240930	490,965,239.59	-	-	490,965,239.59	99.17
产品特有风险							
<p>报告期内本基金出现单一投资者持有基金份额比例超过 20%的情况。</p> <p>在单一投资者持有基金份额比例较高的情况下，如该投资者集中赎回，可能会增加基金的流动性风险。此外，由于基金在遇到大额赎回的时候可能需要变现部分资产，可能对持有资产的价格形成冲击，增加基金的市场风险。基金管理人将专业审慎、勤勉尽责地运作基金资产，加强防范流动性风险、市场风险，保护持有人利益。</p>							

8.2 影响投资者决策的其他重要信息

§ 9 备查文件目录

9.1 备查文件目录

中国证监会批准基金设立的文件；

华宝宝泓纯债债券型证券投资基金基金合同；

华宝宝泓纯债债券型证券投资基金招募说明书；

华宝宝泓纯债债券型证券投资基金托管协议；

基金管理人业务资格批件、营业执照和公司章程；

基金管理人报告期内在指定报刊上披露的各种公告；

基金托管人业务资格批件和营业执照。

9.2 存放地点

以上文件存于基金管理人及基金托管人办公场所备投资者查阅。

9.3 查阅方式

投资者可以通过基金管理人网站，查阅或下载基金合同、招募说明书、托管协议及基金的各种定期和临时公告。

华宝基金管理有限公司

2024 年 10 月 25 日