

银华华利均衡优选一年持有期混合型基金
中基金（FOF）
2023 年第 4 季度报告

2023 年 12 月 31 日

基金管理人：银华基金管理股份有限公司

基金托管人：华夏银行股份有限公司

报告送出日期：2024 年 1 月 19 日

§ 1 重要提示

基金管理人的董事会及董事保证本报告所载资料不存在虚假记载、误导性陈述或重大遗漏，并对其内容的真实性、准确性和完整性承担个别及连带责任。

基金托管人华夏银行股份有限公司根据本基金合同规定，于 2024 年 01 月 17 日复核了本报告中的财务指标、净值表现和投资组合报告等内容，保证复核内容不存在虚假记载、误导性陈述或者重大遗漏。

基金管理人承诺以诚实信用、勤勉尽责的原则管理和运用基金资产，但不保证基金一定盈利。

基金的过往业绩并不代表其未来表现。投资有风险，投资者在作出投资决策前应仔细阅读本基金的招募说明书。

本报告中财务资料未经审计。

本报告期自 2023 年 10 月 01 日起至 12 月 31 日止。

§ 2 基金产品概况

| | |
|------------|--|
| 基金简称 | 银华华利均衡优选一年持有期混合（FOF） |
| 基金主代码 | 015418 |
| 基金运作方式 | 契约型开放式 |
| 基金合同生效日 | 2022 年 8 月 31 日 |
| 报告期末基金份额总额 | 244,145,608.30 份 |
| 投资目标 | 在严格控制风险的前提下，追求超越业绩比较基准的投资回报，力争实现基金资产的长期稳健增值。 |
| 投资策略 | <p>基金投资策略：</p> <p>在开放式基金投资方面，考虑到基金费率优惠等因素，本基金将主要投资于基金管理人自身管理的基金，同时基于基金评价系统对全市场基金管理公司及其管理的基金的评级，选择管理规范、业绩优良的基金管理公司管理的基金进行投资，以分享资本市场的成长。</p> <p>在股票型基金选择上，对于主动管理的股票型基金，重点参考基金规模、历史年化收益率、是否开放申购赎回等因素，选择长期优胜者进行投资。对于被动管理的指数基金，使用跟踪误差、累计偏离、基金规模、是否是市场基准指数、是否开放申购赎回等因素，选择长期优胜者进行投资。指数基金具有高透明度、风格明确、费用低等多项优势，适合进行战术资产配置。</p> <p>在混合型基金选择上，考虑到混合型基金投资仓位的变化范围较大，基金经理的个人投资风格是主要考察指标，本基金将重点选择投资风格稳定、成熟的基金经理管理的基金。类似的，本基金将选择风险收益特征鲜明、投资策略明确的基金进行投资，例如绝对收益对冲策略和避险策略基金等。</p> <p>在债券型基金选择上，对于主动管理的债券型基金，采用长期投</p> |

| | |
|--------|--|
| | <p>资业绩领先、基金规模较大、流动性较好、持有债券的平均久期适当、可以准确识别信用风险并且投资操作风格与当前市场环境相匹配的基金。对于被动管理的债券型基金，重点参考基金规模、跟踪误差、跟踪指数与当前市场环境的匹配度、是否开放申购赎回等因素。</p> <p>对于货币市场基金，基金管理人管理的货币市场基金总体规模越大，越有利于旗下货币基金的资产质量和流动性管理。本基金重点选择这样基金管理人管理的货币基金，并考察基金的规模、收益率、是否开放申购赎回等因素。</p> <p>在商品基金选择上，重点参考大宗商品走势、通胀、以及与其他资产相关度等因素。</p> <p>对于 ETF 等交易所交易的基金，主要考察基金的流动性、跟踪误差等因素，以便实现对特定板块、风格、地区进行准确资产配置的目的。</p> <p>本基金投资组合比例为：80%以上的基金资产投资于经中国证监会依法核准或注册的公开募集证券投资基金（包括封闭式基金、开放式基金、上市开放式基金（LOF）、交易型开放式基金（ETF）、QDII 基金、香港互认基金、商品期货基金、黄金 ETF，不包括基金中基金），其中，投资于股票、股票型基金、混合型基金（此处混合型基金是指根据定期报告，最近四个季度披露的股票资产占基金资产的比例均不低于 60%的混合型基金）的资产占基金资产的比例为 0%-50%；本基金投资于港股通标的股票的比例占本基金股票资产的 0%-50%；本基金应当保持现金或者到期日在一年以内的政府债券不低于基金资产净值的 5%；其中，现金不包括结算备付金、存出保证金和应收申购款等。</p> |
| 业绩比较基准 | 沪深 300 指数收益率×20%+中债总财富指数收益率×75%+一年期人民币定期存款基准利率（税后）*5% |
| 风险收益特征 | <p>本基金为混合型基金中基金，预期收益及风险水平高于货币市场基金、债券型基金、货币型基金中基金、债券型基金中基金。</p> <p>本基金若投资香港联合交易所上市的股票，将面临港股通机制下因投资环境、投资标的、市场制度以及交易规则等差异带来的特有风险。本基金可根据投资策略需要或不同配置地市场环境的变化，选择将部分基金资产投资于港股通标的股票或选择不将基金资产投资于港股通标的股票，基金资产并非必然投资港股通标的股票。</p> |
| 基金管理人 | 银华基金管理股份有限公司 |
| 基金托管人 | 华夏银行股份有限公司 |

§ 3 主要财务指标和基金净值表现

3.1 主要财务指标

单位：人民币元

| 主要财务指标 | 报告期（2023 年 10 月 1 日-2023 年 12 月 31 日） |
|-----------------|---------------------------------------|
| 1. 本期已实现收益 | -4,928,088.53 |
| 2. 本期利润 | -5,527,649.99 |
| 3. 加权平均基金份额本期利润 | -0.0215 |

| | |
|-------------|----------------|
| 4. 期末基金资产净值 | 222,742,814.55 |
| 5. 期末基金份额净值 | 0.9123 |

注：1、本期已实现收益指基金本期利息收入、投资收益、其他收入（不含公允价值变动收益）扣除相关费用和信用减值损失后的余额，本期利润为本期已实现收益加上本期公允价值变动收益。

2、本报告中所列示的基金业绩指标不包括持有人认购或交易基金的各项费用，例如：基金的认购、申购、赎回费等，计入费用后实际收益水平要低于所列数字。

3.2 基金净值表现

3.2.1 基金份额净值增长率及其与同期业绩比较基准收益率的比较

| 阶段 | 净值增长率 ① | 净值增长率 标准差② | 业绩比较基 准收益率③ | 业绩比较基 准收益率标 准差④ | ①-③ | ②-④ |
|----------------|------------|---------------|----------------|-----------------------|--------|-------|
| 过去三个月 | -2.16% | 0.44% | -0.33% | 0.16% | -1.83% | 0.28% |
| 过去六个月 | -5.60% | 0.44% | -0.61% | 0.16% | -4.99% | 0.28% |
| 过去一年 | -7.24% | 0.43% | 1.24% | 0.16% | -8.48% | 0.27% |
| 自基金合同 生效起至今 | -8.77% | 0.39% | 0.35% | 0.18% | -9.12% | 0.21% |

3.2.2 自基金合同生效以来基金累计净值增长率变动及其与同期业绩比较基准收益率变动的比较

银华华利均衡优选一年持有期混合（FOF）累计净值增长率与同期业绩比较基准收益率的历史走势对比图

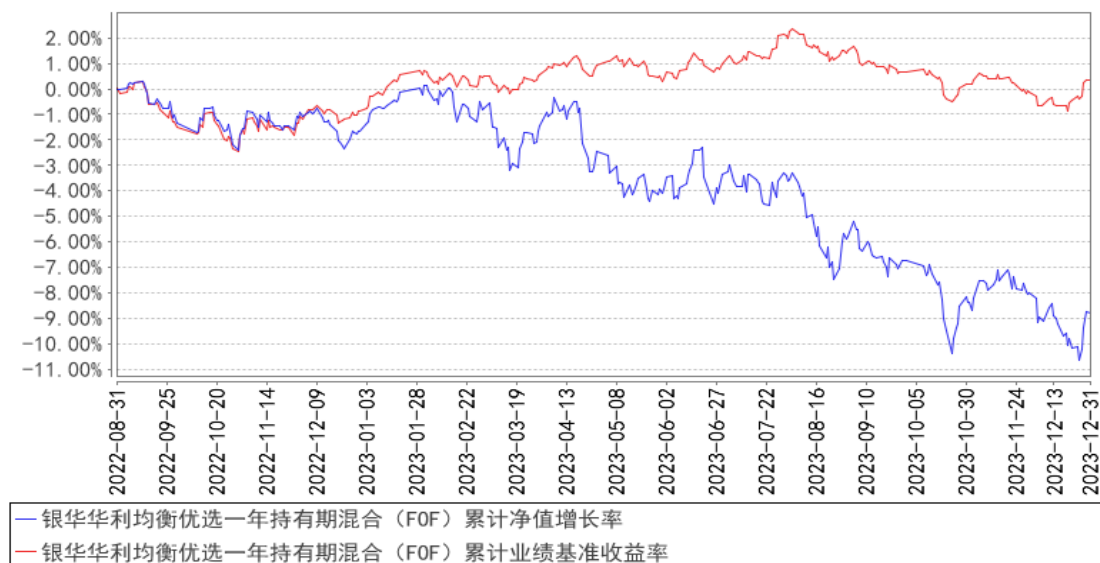

注：按基金合同的规定，本基金自基金合同生效起六个月内为建仓期，建仓期结束时本基金的各

项投资比例已达到基金合同的规定：80%以上的基金资产投资于经中国证监会依法核准或注册的公开募集证券投资基金（包括封闭式基金，开放式基金，上市开放式基金（LOF），交易型开放式基金（ETF），QDII 基金，香港互认基金，商品期货基金，黄金 ETF，不包括基金中基金），其中，投资于股票，股票型基金，混合型基金（此处混合型基金是指根据定期报告，最近四个季度披露的股票资产占基金资产的比例均不低于 60%的混合型基金）的资产占基金资产的比例为 0%-50%；本基金投资于港股通标的股票的比例占本基金股票资产的 0%-50%；本基金应当保持现金或者到期日在一年以内的政府债券不低于基金资产净值的 5%；其中，现金不包括结算备付金，存出保证金和应收申购款等。

§ 4 管理人报告

4.1 基金经理（或基金经理小组）简介

| 姓名 | 职务 | 任本基金的基金经理期限 | | 证券从业年限 | 说明 |
|------|----------|-----------------|------|--------|---|
| | | 任职日期 | 离任日期 | | |
| 熊侃先生 | 本基金的基金经理 | 2022 年 8 月 31 日 | - | 19 年 | 硕士学位。2004 年 11 月至 2006 年 6 月任职于国信证券，担任金融工程分析师；2006 年 7 月至今任职于银华基金管理有限公司，历任企业年金产品经理、企业年金和特定资产管理投资经理。自 2018 年 12 月 13 日起担任银华尊和养老目标日期 2035 三年持有期混合型基金中基金（FOF）基金经理，自 2019 年 8 月 14 日起兼任银华尊尚稳健养老目标一年持有期混合型发起式基金中基金（FOF）基金经理，自 2019 年 8 月 16 日起兼任银华尊和养老目标日期 2030 三年持有期混合型发起式基金中基金（FOF）基金经理，自 2019 年 8 月 16 日起兼任银华尊和养老目标日期 2040 三年持有期混合型发起式基金中基金（FOF）基金经理，自 2022 年 1 月 4 日起兼任银华尊颐稳健养老目标一年持有期混合型发起式基金中基金（FOF）基金经理，自 2022 年 3 月 3 日起兼任银华尊禧稳健养老目标一年持有期混合型发起式基金中基金（FOF）基金经理，自 2022 年 3 月 25 日起兼任银华尊和养老目标日期 2045 三年持有期混合型发起式基金中基金（FOF）基金经理，自 2022 年 8 月 8 日起兼任银华玉衡定投三个月持有期混合型发起式基金中基金（FOF）基金经理，自 2022 年 8 月 31 日起兼任银华华利均衡优选一年持有期混合型基金中基 |

| | | | | | |
|-------|----------|-----------------|---|--------|--|
| | | | | | 金（FOF）基金经理。具有从业资格，国籍：中国。 |
| 肖侃宁先生 | 本基金的基金经理 | 2022 年 8 月 31 日 | - | 28.5 年 | 硕士学位。曾就职于长江养老保险股份有限公司、太平养老保险股份有限公司、天同（万家）基金管理有限公司、南方证券武汉分公司，2016 年 8 月加入银华基金，现任 FOF 投资总监、FOF 投资管理部总监、基金经理。自 2018 年 12 月 13 日起担任银华尊和养老目标日期 2035 三年持有期混合型基金中基金（FOF）基金经理，自 2019 年 8 月 14 日起兼任银华尊尚稳健养老目标一年持有期混合型发起式基金中基金（FOF）基金经理，自 2019 年 8 月 16 日起兼任银华尊和养老目标日期 2030 三年持有期混合型发起式基金中基金（FOF）基金经理，自 2019 年 8 月 16 日起兼任银华尊和养老目标日期 2040 三年持有期混合型发起式基金中基金（FOF）基金经理，自 2022 年 1 月 4 日起兼任银华尊颐稳健养老目标一年持有期混合型发起式基金中基金（FOF）基金经理，自 2022 年 3 月 3 日起兼任银华尊禧稳健养老目标一年持有期混合型发起式基金中基金（FOF）基金经理，自 2022 年 3 月 25 日起兼任银华尊和养老目标日期 2045 三年持有期混合型发起式基金中基金（FOF）基金经理，自 2022 年 8 月 8 日起兼任银华玉衡定投三个月持有期混合型发起式基金中基金（FOF）基金经理，自 2022 年 8 月 31 日起兼任银华华利均衡优选一年持有期混合型基金中基金（FOF）基金经理。具有从业资格。国籍：中国。 |

注：1、此处的任职日期和离任日期均指基金合同生效日或公司作出决定之日。

2、证券从业的含义遵从行业协会《证券业从业人员资格管理办法》的相关规定。

4.2 管理人对报告期内本基金运作遵规守信情况的说明

本基金管理人在本报告期内严格遵守《中华人民共和国证券法》、《中华人民共和国证券投资基金法》、《公开募集证券投资基金运作管理办法》及其各项实施准则、《银华华利均衡优选一年持有期混合型基金中基金（FOF）基金合同》和其他有关法律法规的规定，本着诚实信用、勤勉尽责的原则管理和运用基金资产，在严格控制风险的基础上，为基金份额持有人谋求最大利益，无损害基金份额持有人利益的行为。本基金无违法、违规行为。本基金投资组合符合有关法规及基金

合同的约定。

4.3 公平交易专项说明

4.3.1 公平交易制度的执行情况

本报告期内，本基金管理人严格执行《证券投资基金管理公司公平交易制度指导意见》，完善相应制度及流程，通过系统和人工等各种方式在各业务环节严格控制交易公平执行，公平对待旗下管理的所有基金和投资组合。本基金管理人对旗下所有投资组合过去一个季度不同时间窗内（1 日内、3 日内及 5 日内）同向交易的交易价差从 T 检验（置信度为 95%）和溢价率占优频率等方面进行了专项分析，未发现违反公平交易制度的异常情况。

4.3.2 异常交易行为的专项说明

本报告期内，本基金未发现存在可能导致不公平交易和利益输送的异常交易行为。

本报告期内，本基金管理人所有投资组合参与的交易所公开竞价同日反向交易成交较少的单边交易量超过该证券当日成交量的 5%的情况有 1 次，原因是量化投资组合投资策略需要，未导致不公平交易和利益输送。

4.4 报告期内基金的投资策略和运作分析

报告期内，市场震荡下行，截至四季度末，万得全 A 指数下跌 3.84%。代表价值板块的上证 50 跌超 7%，代表成长板块的科创 50 指数和创业板指数分别下跌 4.03%和 5.62%。行业方面，按照申万一级行业分类，煤炭行业涨 4.18%，为本季度涨幅榜第一，电子和农林牧渔分别上涨 3.92%和 1.73%，分列涨幅榜第二、三位；美容护理行业，房地产及其相关的建筑材料行业均跌超 14%，为本季度表现最差的三个行业。港股方面，恒生指数和恒生国企指数分别下跌 4.28%和 6.18%。债券方面，中债新综合全价指数震荡走高，本季度收涨 0.80%。海外方面，受美联储降息预期全面扩散的影响，纳斯达克指数涨 13.56%，道琼斯工业指数涨 12.48%。ICE 布油四季度大幅下跌，跌幅超 19%，COMEX 黄金大幅上涨，涨幅超 12%。

报告期内，本基金根据产品的投资目标和资金属性，坚持多元化的资产配置方案。风险资产方面，我们保持相对均衡的配置。同时，我们对持仓基金与同类型基金进行对比分析后，替换了部分表现欠佳的品种。此外，我们保留了部分 ETF 仓位，以方便我们对配置的调整。稳健资产方面，我们仍坚持长期收益相对稳健的含权品种为主的配置。

4.5 报告期内基金的业绩表现

截至本报告期末本基金份额净值为 0.9123 元；本报告期基金份额净值增长率为-2.16%，业绩

比较基准收益率为-0.33%。

4.6 报告期内基金持有人数或基金资产净值预警说明

报告期内，本基金不存在连续二十个工作日基金份额持有人数量不满二百人或者基金资产净值低于五千万元的情形。

§ 5 投资组合报告

5.1 报告期末基金资产组合情况

| 序号 | 项目 | 金额（元） | 占基金总资产的比例（%） |
|----|-------------------|----------------|--------------|
| 1 | 权益投资 | - | - |
| | 其中：股票 | - | - |
| 2 | 基金投资 | 207,077,123.03 | 91.92 |
| 3 | 固定收益投资 | 14,064,008.99 | 6.24 |
| | 其中：债券 | 14,064,008.99 | 6.24 |
| | 资产支持证券 | - | - |
| 4 | 贵金属投资 | - | - |
| 5 | 金融衍生品投资 | - | - |
| 6 | 买入返售金融资产 | - | - |
| | 其中：买断式回购的买入返售金融资产 | - | - |
| 7 | 银行存款和结算备付金合计 | 2,914,865.04 | 1.29 |
| 8 | 其他资产 | 1,217,044.74 | 0.54 |
| 9 | 合计 | 225,273,041.80 | 100.00 |

5.2 报告期末按行业分类的股票投资组合

5.2.1 报告期末按行业分类的境内股票投资组合

注：本基金本报告期末未持有境内股票。

5.2.2 报告期末按行业分类的港股通投资股票投资组合

注：本基金本报告期末未持有港股通投资股票。

5.3 期末按公允价值占基金资产净值比例大小排序的股票投资明细

5.3.1 报告期末按公允价值占基金资产净值比例大小排序的前十名股票投资明细

注：本基金本报告期期末未持有股票。

5.4 报告期末按债券品种分类的债券投资组合

| 序号 | 债券品种 | 公允价值（元） | 占基金资产净值比例（%） |
|----|------|---------------|--------------|
| 1 | 国家债券 | 14,064,008.99 | 6.31 |

| | | | |
|----|-----------|---------------|------|
| 2 | 央行票据 | - | - |
| 3 | 金融债券 | - | - |
| | 其中：政策性金融债 | - | - |
| 4 | 企业债券 | - | - |
| 5 | 企业短期融资券 | - | - |
| 6 | 中期票据 | - | - |
| 7 | 可转债（可交换债） | - | - |
| 8 | 同业存单 | - | - |
| 9 | 其他 | - | - |
| 10 | 合计 | 14,064,008.99 | 6.31 |

5.5 报告期末按公允价值占基金资产净值比例大小排序的前五名债券投资明细

| 序号 | 债券代码 | 债券名称 | 数量（张） | 公允价值（元） | 占基金资产净值比例（%） |
|----|--------|----------|--------|--------------|--------------|
| 1 | 019670 | 22 国债 05 | 80,000 | 8,151,320.55 | 3.66 |
| 2 | 019694 | 23 国债 01 | 58,000 | 5,912,688.44 | 2.65 |

5.6 报告期末按公允价值占基金资产净值比例大小排序的前十名资产支持证券投资 明细

注：本基金本报告期末未持有资产支持证券。

5.7 报告期末按公允价值占基金资产净值比例大小排序的前五名贵金属投资明细

注：本基金本报告期末未持有贵金属。

5.8 报告期末按公允价值占基金资产净值比例大小排序的前五名权证投资明细

注：本基金本报告期末未持有权证。

5.9 报告期末本基金投资的股指期货交易情况说明

5.9.1 报告期末本基金投资的股指期货持仓和损益明细

注：本基金本报告期末未持有股指期货。

5.9.2 本基金投资股指期货的投资政策

本基金在本报告期末投资股指期货。

5.10 报告期末本基金投资的国债期货交易情况说明

5.10.1 本期国债期货投资政策

本基金在本报告期末投资国债期货。

5.10.2 报告期末本基金投资的国债期货持仓和损益明细

注：本基金本报告期末未持有国债期货。

5.10.3 本期国债期货投资评价

本基金在本报告期末投资国债期货。

5.11 投资组合报告附注

5.11.1 本基金投资的前十名证券的发行主体本期是否出现被监管部门立案调查，或在报告编制日前一年内受到公开谴责、处罚的情形

本基金投资的前十名证券的发行主体本期不存在被监管部门立案调查，或在报告编制日前一年内受到公开谴责、处罚的情形。

5.11.2 基金投资的前十名股票是否超出基金合同规定的备选股票库

本基金本报告期末未持有股票，因此本基金不存在投资的前十名股票超出基金合同规定的备选股票库之外的情形。

5.11.3 其他资产构成

| 序号 | 名称 | 金额（元） |
|----|---------|--------------|
| 1 | 存出保证金 | 46,435.35 |
| 2 | 应收证券清算款 | 1,170,609.39 |
| 3 | 应收股利 | - |
| 4 | 应收利息 | - |
| 5 | 应收申购款 | - |
| 6 | 其他应收款 | - |
| 7 | 其他 | - |
| 8 | 合计 | 1,217,044.74 |

5.11.4 报告期末持有的处于转股期的可转换债券明细

注：本基金本报告期末未持有处于转股期的可转换债券。

5.11.5 报告期末前十名股票中存在流通受限情况的说明

注：本基金本报告期末未持有股票。

5.11.6 投资组合报告附注的其他文字描述部分

由于四舍五入的原因，比例的分项之和与合计可能有尾差。

§ 6 基金中基金

6.1 报告期末按公允价值占基金资产净值比例大小排序的前十名基金投资明细

| 序号 | 基金代码 | 基金名称 | 运作方式 | 持有份额（份） | 公允价值（元） | 占基金资产净值比例（%） | 是否属于基金管理人及管理人关联方所管理的基金 |
|----|--------|-------------------|--------------|--------------|--------------|--------------|------------------------|
| 1 | 110008 | 易方达稳健收益债券 B | 契约型开放式 | 7,023,100.00 | 9,226,246.47 | 4.14 | 否 |
| 2 | 001580 | 南方利安灵活配置混合 C | 契约型开放式 | 5,512,333.51 | 8,090,451.89 | 3.63 | 否 |
| 3 | 000109 | 富国稳健增强债券 C | 契约型开放式 | 6,580,603.00 | 7,863,820.59 | 3.53 | 否 |
| 4 | 001711 | 安信新趋势混合 C | 契约型开放式 | 6,131,000.00 | 7,234,580.00 | 3.25 | 否 |
| 5 | 009005 | 创金合信鑫祺混合 A | 契约型开放式 | 6,227,356.24 | 7,196,332.87 | 3.23 | 否 |
| 6 | 002236 | 大成中证 360 互联网+指数 A | 契约型开放式 | 3,064,840.59 | 6,727,325.10 | 3.02 | 否 |
| 7 | 380009 | 中银添利债券发起 A | 契约型开放式 | 4,938,300.00 | 6,677,569.26 | 3.00 | 否 |
| 8 | 512890 | 红利低波 | 交易型开放式 (ETF) | 7,209,400.00 | 6,589,391.60 | 2.96 | 否 |
| 9 | 000006 | 西部利得量化成长混合 A | 契约型开放式 | 3,147,424.31 | 6,501,319.65 | 2.92 | 否 |
| 10 | 005443 | 国金量化多策略 A | 契约型开放式 | 5,691,691.09 | 6,406,567.49 | 2.88 | 否 |

6.1.1 报告期末按公允价值占基金资产净值比例大小排序的前十名公开募集基础设施证券投资基金投资明细

注：本基金本报告期末未持有公开募集基础设施证券投资基金。

6.1.2 报告期末基金持有的全部公开募集基础设施证券投资基金情况

注：本基金本报告期末未持有公开募集基础设施证券投资基金。

6.2 当期交易及持有基金产生的费用

| 项目 | 本期费用 2023 年 10 月 1 日至 2023 年 12 月 31 日 | 其中：交易及持有基金管理人以及管理人关联方所管理基金产生的费用 |
|-----------------|--|---------------------------------|
| 当期交易基金产生的申购费(元) | 4,914.94 | - |

| | | |
|----------------------|------------|-----------|
| 当期交易基金产生的赎回费(元) | 197,099.36 | - |
| 当期持有基金产生的应支付销售服务费(元) | 35,111.60 | - |
| 当期持有基金产生的应支付管理费(元) | 485,816.42 | 13,441.38 |
| 当期持有基金产生的应支付托管费(元) | 94,079.41 | 2,240.21 |
| 当期交易基金产生的交易费(元) | 233.08 | - |

注：当期持有基金产生的应支付销售服务费、应支付管理费、应支付托管费按照被投资基金基金合同约定已作为费用计入被投资基金的基金份额净值，上表列示金额为按照本基金对被投资基金的实际持仓情况根据被投资基金基金合同约定的相应费率和计算方法计算得出。

根据相关法律法规及本基金合同的约定，基金管理人不得对基金中基金财产中持有的自身管理的基金部分收取基金中基金的管理费，基金托管人不得对基金中基金财产中持有的自身托管的基金部分收取基金中基金的托管费。基金管理人运用本基金财产申购自身管理的其他基金（ETF 基金除外），应当通过直销渠道申购且不收取申购费、赎回费（按照相关法规、基金招募说明书约定应当收取，并计入基金资产的赎回费用除外）、销售服务等销售费用，其中申购费、赎回费在实际申购、赎回时按上述规定执行，销售服务费由本基金管理人从被投资基金收取后返还至本基金基金资产。

6.3 本报告期持有的基金发生的重大影响事件

本基金持有的基金在报告期未发生重大影响事件。

§ 7 开放式基金份额变动

单位：份

| | |
|---------------------------|----------------|
| 报告期期初基金份额总额 | 277,258,894.85 |
| 报告期期间基金总申购份额 | 11,567.81 |
| 减：报告期期间基金总赎回份额 | 33,124,854.36 |
| 报告期期间基金拆分变动份额（份额减少以“-”填列） | - |
| 报告期期末基金份额总额 | 244,145,608.30 |

注：如有相应情况，总申购份额含红利再投、转换入份额，总赎回份额含转换出份额。

§ 8 基金管理人运用固有资金投资本基金情况

注：本基金的基金管理人于本报告期末未运用固有资金投资本基金。

§ 9 影响投资者决策的其他重要信息

9.1 报告期内单一投资者持有基金份额比例达到或超过 20%的情况

注：本基金本报告期内不存在持有基金份额比例达到或者超过 20%的单一投资者的情况。

9.2 影响投资者决策的其他重要信息

无。

§ 10 备查文件目录

10.1 备查文件目录

10.1.1 银华华利均衡优选一年持有期混合型证券投资基金（FOF）募集申请获中国证监会注册的文件

10.1.2 《银华华利均衡优选一年持有期混合型证券投资基金（FOF）基金合同》

10.1.3 《银华华利均衡优选一年持有期混合型证券投资基金（FOF）招募说明书》

10.1.4 《银华华利均衡优选一年持有期混合型证券投资基金（FOF）托管协议》

10.1.5 《银华基金管理股份有限公司开放式基金业务规则》

10.1.6 本基金管理人业务资格批件和营业执照

10.1.7 本基金托管人业务资格批件和营业执照

10.1.8 本报告期内本基金管理人在指定媒体上披露的各项公告

10.2 存放地点

上述备查文本存放在本基金管理人或基金托管人的办公场所。本报告存放在本基金管理人及托管人住所，供公众查阅、复制。

10.3 查阅方式

投资者可免费查阅，在支付工本费后，可在合理时间内取得上述文件的复制件或复印件。相关公开披露的法律文件，投资者还可在本基金管理人网站（www.yhfund.com.cn）查阅。

银华基金管理股份有限公司

2024 年 1 月 19 日