

平安中证 500 交易型开放式指数证券投资
基金
2025 年年度报告

2025 年 12 月 31 日

基金管理人：平安基金管理有限公司

基金托管人：平安银行股份有限公司

送出日期：2026 年 03 月 31 日

§ 1 重要提示及目录

1.1 重要提示

基金管理人的董事会、董事保证本报告所载资料不存在虚假记载、误导性陈述或重大遗漏，并对其内容的真实性、准确性和完整性承担个别及连带的法律责任。本年度报告已经三分之二以上独立董事签字同意，并由董事长签发。

基金托管人平安银行股份有限公司根据本基金合同规定，于 2026 年 03 月 30 日复核了本报告中的财务指标、净值表现、利润分配情况、财务会计报告、投资组合报告等内容，保证复核内容不存在虚假记载、误导性陈述或者重大遗漏。

基金管理人承诺以诚实信用、勤勉尽责的原则管理和运用基金资产，但不保证基金一定盈利。

基金的过往业绩并不代表其未来表现。投资有风险，投资者在作出投资决策前应仔细阅读本基金的招募说明书及其更新。

本报告除特别注明外，金额单位均为人民币元。

本报告期自 2025 年 01 月 01 日起至 12 月 31 日止。

1.2 目录

§ 1 重要提示及目录	2
1.1 重要提示	2
1.2 目录	3
§ 2 基金简介	5
2.1 基金基本情况	5
2.2 基金产品说明	5
2.3 基金管理人和基金托管人	5
2.4 信息披露方式	6
2.5 其他相关资料	6
§ 3 主要财务指标、基金净值表现及利润分配情况	6
3.1 主要会计数据和财务指标	6
3.2 基金净值表现	7
3.3 其他指标	9
3.4 过去三年基金的利润分配情况	9
§ 4 管理人报告	9
4.1 基金管理人及基金经理情况	9
4.2 管理人对报告期内本基金运作合规守信情况的说明	11
4.3 管理人对报告期内公平交易情况的专项说明	11
4.4 管理人对报告期内基金的投资策略和业绩表现的说明	12
4.5 管理人对宏观经济、证券市场及行业走势的简要展望	12
4.6 管理人内部有关本基金的监察稽核工作情况	13
4.7 管理人对报告期内基金估值程序等事项的说明	13
4.8 管理人对报告期内基金利润分配情况的说明	13
4.9 报告期内管理人对本基金持有人数或基金资产净值预警情形的说明	13
§ 5 托管人报告	14
5.1 报告期内本基金托管人合规守信情况声明	14
5.2 托管人对报告期内本基金投资运作合规守信、净值计算、利润分配等情况的说明	14
5.3 托管人对本年度报告中财务信息等内容的真实、准确和完整发表意见	14
§ 6 审计报告	14
6.1 审计报告基本信息	14
6.2 审计报告的基本内容	14
§ 7 年度财务报表	16
7.1 资产负债表	16
7.2 利润表	17
7.3 净资产变动表	19
7.4 报表附注	20
§ 8 投资组合报告	51
8.1 期末基金资产组合情况	51

8.2 报告期末按行业分类的股票投资组合	51
8.3 期末按公允价值占基金资产净值比例大小排序的所有股票投资明细	53
8.4 报告期内股票投资组合的重大变动	65
8.5 期末按债券品种分类的债券投资组合	67
8.6 期末按公允价值占基金资产净值比例大小排序的前五名债券投资明细	67
8.7 期末按公允价值占基金资产净值比例大小排序的所有资产支持证券投资明细	67
8.8 报告期末按公允价值占基金资产净值比例大小排序的前五名贵金属投资明细	67
8.9 期末按公允价值占基金资产净值比例大小排序的前五名权证投资明细	67
8.10 本基金投资股指期货的投资政策	67
8.11 报告期末本基金投资的国债期货交易情况说明	67
8.12 投资组合报告附注	67
§ 9 基金份额持有人信息	68
9.1 期末基金份额持有人户数及持有人结构	68
9.2 期末上市基金前十名持有人	69
9.3 期末基金管理人的从业人员持有本基金的情况	69
9.4 期末基金管理人的从业人员持有本开放式基金份额总量区间情况	69
9.5 期末兼任私募资产管理计划投资经理的基金经理本人及其直系亲属持有本人管理的产品情况	69
§ 10 开放式基金份额变动	70
§ 11 重大事件揭示	70
11.1 基金份额持有人大会决议	70
11.2 基金管理人、基金托管人的专门基金托管部门的重大人事变动	70
11.3 涉及基金管理人、基金财产、基金托管业务的诉讼	70
11.4 基金投资策略的改变	70
11.5 为基金进行审计的会计师事务所情况	70
11.6 管理人、托管人及相关从业人员受调查或处罚等情况	70
11.7 基金租用证券公司交易单元的有关情况	71
11.8 其他重大事件	73
§ 12 影响投资者决策的其他重要信息	75
12.1 报告期内单一投资者持有基金份额比例达到或超过 20%的情况	75
12.2 影响投资者决策的其他重要信息	75
§ 13 备查文件目录	76
13.1 备查文件目录	76
13.2 存放地点	76
13.3 查阅方式	76

§ 2 基金简介

2.1 基金基本情况

基金名称	平安中证 500 交易型开放式指数证券投资基金
基金简称	平安中证 500ETF
场内简称	中证 500ETF 平安
基金主代码	510590
基金运作方式	交易型开放式
基金合同生效日	2018 年 3 月 23 日
基金管理人	平安基金管理有限公司
基金托管人	平安银行股份有限公司
报告期末基金份额总额	139,186,121.00 份
基金合同存续期	不定期
基金份额上市的证券交易所	上海证券交易所
上市日期	2018 年 5 月 4 日

2.2 基金产品说明

投资目标	紧密跟踪标的指数表现，追求跟踪偏离度和跟踪误差的最小化。本基金力争将日均跟踪偏离度的绝对值控制在 0.2% 以内，年化跟踪误差控制在 2% 以内。
投资策略	本基金主要采取完全复制法，即完全按照标的指数的成份股组成及其权重构建投资组合，并根据标的指数成份股及其权重的变动进行相应调整。当预期指数成份股发生调整和成份股发生配股、增发、分红等行为时，或因基金的申购和赎回等对本基金跟踪标的指数的效果可能带来影响时，或因某些特殊情况导致流动性不足时，或其他原因导致无法有效复制和跟踪标的指数时，基金管理人可以对投资组合管理进行适当变通和调整，从而使得投资组合紧密地跟踪标的指数。
业绩比较基准	中证 500 指数收益率
风险收益特征	本基金属于股票型基金，其预期的风险与预期收益高于混合型基金、债券型基金与货币市场基金。同时本基金为交易型开放式指数基金，采用完全复制法跟踪标的指数表现，具有与标的指数以及标的指数所代表的股票相似的风险收益特征。

2.3 基金管理人和基金托管人

项目		基金管理人	基金托管人
名称		平安基金管理有限公司	平安银行股份有限公司
信息披露负责人	姓名	李海波	潘琦
	联系电话	0755-88622632	0755-22168257
	电子邮箱	fundservice@pingan.com.cn	PANQI003@pingan.com.cn
客户服务电话		400-800-4800	95511-3
传真		0755-23997878	0755-82080387
注册地址		深圳市福田区福田街道益田路	广东省深圳市罗湖区深南东路

	5033 号平安金融中心 34 层	5047 号
办公地址	深圳市福田区福田街道益田路 5033 号平安金融中心 34 层	广东省深圳市福田区益田路 5023 号平安金融中心 B 座
邮政编码	518048	518001
法定代表人	罗春风	谢永林

2.4 信息披露方式

本基金选定的信息披露报纸名称	上海证券报
登载基金年度报告正文的管理人互联网网址	fund.pingan.com
基金年度报告备置地点	深圳市福田区福田街道益田路 5033 号平安金融中心 34 层

2.5 其他相关资料

项目	名称	办公地址
会计师事务所	安永华明会计师事务所（特殊普通合伙）	北京市东城区东长安街 1 号东方广场安永大楼 17 层 01-12 室
注册登记机构	中国证券登记结算有限责任公司	北京市西城区太平桥大街 17 号

§ 3 主要财务指标、基金净值表现及利润分配情况

3.1 主要会计数据和财务指标

金额单位：人民币元

3.1.1 期间数据和指标	2025 年	2024 年	2023 年
本期已实现收益	71,343,214.14	-73,578,470.58	-36,009,779.91
本期利润	190,700,554.33	22,545,193.71	-70,793,266.30
加权平均基金份额本期利润	1.9041	0.1522	-0.5288
本期加权平均净值利润率	28.67%	2.80%	-8.70%
本期基金份额净值增长率	34.15%	6.52%	-6.15%
3.1.2 期末数据和指标	2025 年末	2024 年末	2023 年末
期末可供分配利润	203,652,803.77	-9,817,170.01	-72,283,990.82

期末可供分配基金份额利润	1.4632	-0.0824	-0.3280
期末基金资产净值	1,103,637,665.68	704,479,485.70	1,248,516,350.29
期末基金份额净值	7.9292	5.9108	5.6651
3.1.3 累计期末指标	2025 年末	2024 年末	2023 年末
基金份额累计净值增长率	48.54%	10.73%	3.96%

注：1. 本期已实现收益指基金本期利息收入、投资收益、其他收入（不含公允价值变动收益）扣除相关费用和信用减值损失后的余额，本期利润为本期已实现收益加上本期公允价值变动收益；

2. 期末可供分配利润采用期末资产负债表中未分配利润与未分配利润中已实现部分的孰低数（为期末余额，而非当期发生数）；

3. 上述基金业绩指标不包括持有人认购或交易基金的各项费用，计入费用后实际收益水平要低于所列数字。

3.2 基金净值表现

3.2.1 基金份额净值增长率及其与同期业绩比较基准收益率的比较

阶段	份额净值增长率①	份额净值增长率标准差②	业绩比较基准收益率③	业绩比较基准收益率标准差④	①-③	②-④
过去三个月	1.56%	1.24%	0.72%	1.24%	0.84%	0.00%
过去六个月	27.94%	1.18%	26.21%	1.17%	1.73%	0.01%
过去一年	34.15%	1.25%	30.39%	1.26%	3.76%	-0.01%
过去三年	34.09%	1.35%	27.30%	1.37%	6.79%	-0.02%
过去五年	30.27%	1.29%	17.25%	1.30%	13.02%	-0.01%
自基金合同生效起至今	48.54%	1.38%	22.36%	1.39%	26.18%	-0.01%

3.2.2 自基金合同生效以来基金份额累计净值增长率变动及其与同期业绩比较基准收益率变动的比较

平安中证500ETF累计净值增长率与同期业绩比较基准收益率的历史走势对比图

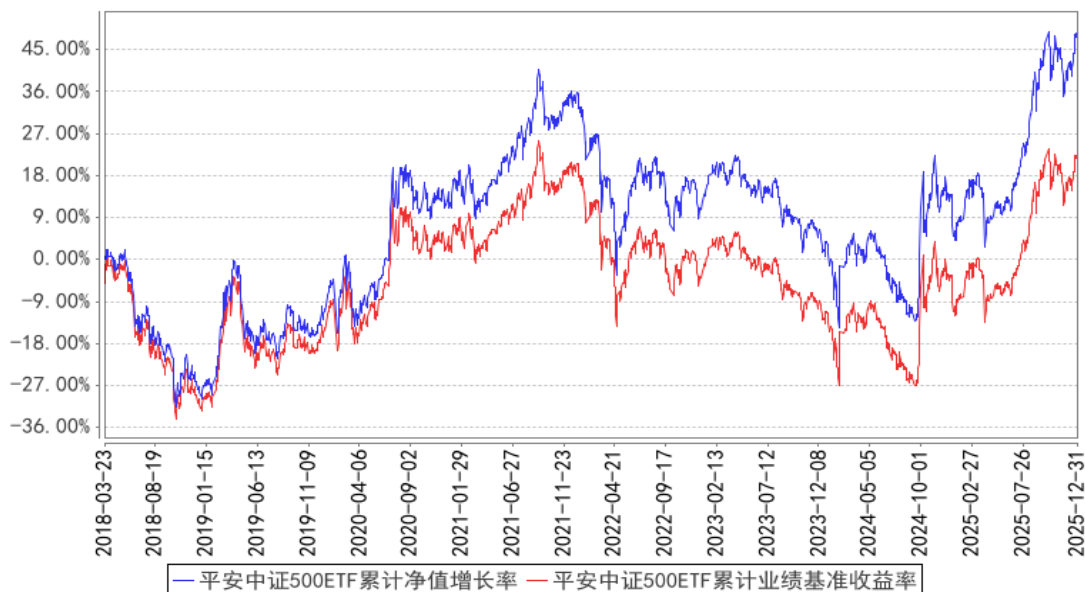

注：1、本基金基金合同于 2018 年 03 月 23 日正式生效；

2、按照本基金的基金合同规定，基金管理人应当自基金合同生效之日起六个月内使基金的投资组合比例符合基金合同的约定，截至报告期末本基金已完成建仓，建仓期结束时各项资产配置比例符合基金合同约定。

3.2.3 过去五年基金每年净值增长率及其与同期业绩比较基准收益率的比较

平安中证500ETF基金每年净值增长率与同期业绩比较基准收益率的对比图

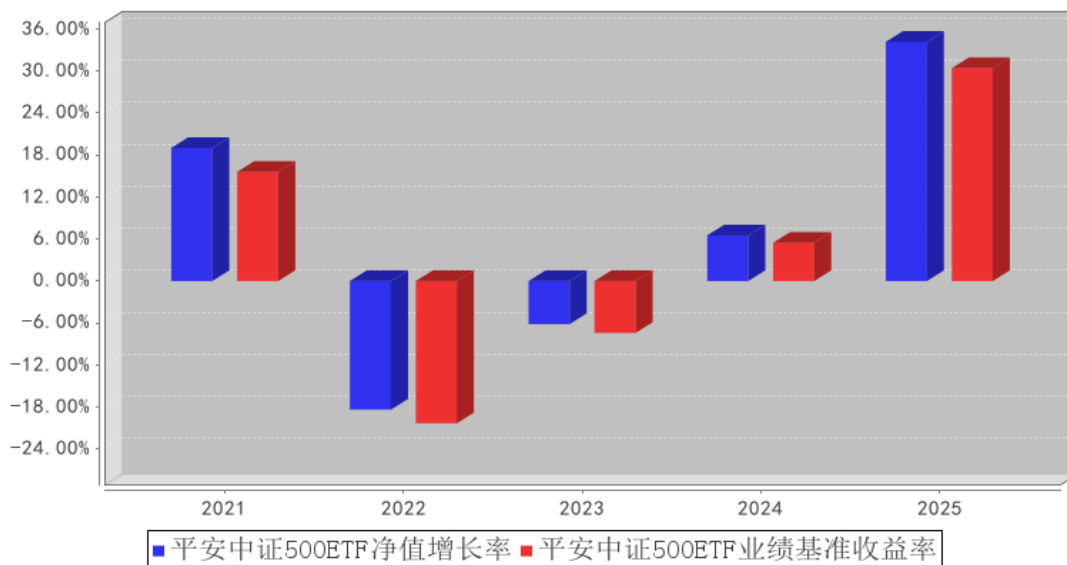

注：本基金合同于 2018 年 03 月 23 日正式生效。

3.3 其他指标

注：本基金本报告期内无其他指标。

3.4 过去三年基金的利润分配情况

单位：人民币元

年度	每 10 份基金份额分 红数	现金形式发放总额	再投资形式发放总 额	年度利润分配合计	备注
2025 年	-	-	-	-	
2024 年	1.1000	15,926,473.31	-	15,926,473.31	
2023 年	-	-	-	-	
合计	1.1000	15,926,473.31	-	15,926,473.31	

§ 4 管理人报告

4.1 基金管理人及基金经理情况

4.1.1 基金管理人及其管理基金的经验

平安基金管理有限公司成立于 2011 年 1 月 7 日，总部位于深圳，是中国平安集团投资板块的重要成员。公司业务范围涵盖公募基金管理业务、资本市场专户管理业务，具有受托管理保险资金资产管理人资格、合格境内机构投资者（QDII）资格。截至 2025 年末，公司综合管理规模近 9000 亿元，公募管理规模 7176 亿元，累计服务客户数超 1.7 亿人，产品线涵盖货币、债券、混合、股票、指数、FOF、MOM、REITs 等各类产品。公司以“为持有人创造价值”为使命，打造了一支人才梯队完善、长期业绩优异的超 160 人投研团队，构建起“业绩可归因、策略可复制、人才可持续”的专业投研平台，为投资者创造长期稳健的投资回报，致力成为受投资者信赖、行业领先的综合型资产管理公司。

4.1.2 基金经理（或基金经理小组）及基金经理助理简介

姓名	职务	任本基金的基金经理 （助理）期限		证券从 业年限	说明
		任职日期	离任日期		
李严	平安中证 500 交易型开放式指数证券投资基金基金经理	2023 年 12 月 29 日	-	5 年	李严先生，复旦大学应用统计学专业硕士，曾担任东北证券股份有限公司上海证券研究咨询分公司证券分析师。2023 年 4 月加入平安基金管理有限公司，现任 ETF 指数投资中心高级研究员，同时担任平安沪深 300 交易型开放式指数证券投资基金、平安沪深 300 交易型开放式指数证券投资基金联接基金、平安 MSCI 中国 A 股国际交易型开放式指数证券投资基金联接基金、平安中证 500 交易型开放式指数证券投资基金联接基金、平安创业板交易型开放式指数证券投资基金、平安中证

				<p>500 交易型开放式指数证券投资基金、平安创业板交易型开放式指数证券投资基金联接基金、平安 MSCI 中国 A 股国际交易型开放式指数证券投资基金、平安中证 2000 增强策略交易型开放式指数证券投资基金、平安国证 2000 交易型开放式指数证券投资基金、平安中证 A50 交易型开放式指数证券投资基金、平安中证沪深港黄金产业股票交易型开放式指数证券投资基金、平安中证 A500 交易型开放式指数证券投资基金联接基金、平安中证 A500 交易型开放式指数证券投资基金、平安上证科创板 50 成份交易型开放式指数证券投资基金基金经理。同时担任平安中证新能源汽车产业交易型开放式指数证券投资基金发起式联接基金、平安中证光伏产业指数型发起式证券投资基金、平安中证消费电子主题交易型开放式指数证券投资基金发起式联接基金、平安中证港股通医药卫生综合交易型开放式指数证券投资基金联接基金、平安中债-0-3 年国开行债券交易型开放式指数证券投资基金、平安中证港股通医药卫生综合交易型开放式指数证券投资基金、平安富时中国国企开放共赢交易型开放式指数证券投资基金、平安中证沪港深线上消费主题交易型开放式指数证券投资基金、平安港股通恒生中国企业交易型开放式指数证券投资基金、平安中证 5-10 年期国债活跃券交易型开放式指数证券投资基金、平安中债-中高等级公司债利差因子交易型开放式指数证券投资基金、平安 MSCI 中国 A 股低波动交易型开放式指数证券投资基金、平安中证人工智能主题交易型开放式指数证券投资基金、平安中证粤港澳大湾区发展主题交易型开放式指数证券投资基金、平安中证新能源汽车产业交易型开放式指数证券投资基金、平安中证光伏产业交易型开放式指数证券投资基金、平安中证畜牧养殖交易型开放式指数证券投资基金、平安中证医药及医疗器械创新交易型开放式指数证券投资基金、平安中证新材料主题交易型开放式指数证券投资基金、平安中证消费电子主题交易型开放式指数证券投资基金、平安中证全</p>
--	--	--	--	---

					指自由现金流交易型开放式指数证券投资基金、平安中证汽车零部件主题交易型开放式指数证券投资基金、平安上证 180 交易型开放式指数证券投资基金、平安中证 A500 红利低波动交易型开放式指数证券投资基金基金经理助理。
--	--	--	--	--	---

注：1、对基金的首任基金经理，其“任职日期”为基金合同生效日，“离任日期”为根据公司决定确认的解聘日期；对此后的非首任基金经理，“任职日期”和“离任日期”分别指根据公司决定确认的聘任日期和解聘日期。

2、证券从业的含义遵从行业协会《证券业从业人员资格管理办法》的相关规定。

4.1.3 期末兼任私募资产管理计划投资经理的基金经理同时管理的产品情况

注：无。

4.2 管理人对报告期内本基金运作合规守信情况的说明

本报告期内，本基金管理人严格遵守《中华人民共和国证券投资基金法》等有关法律法规、中国证监会和本基金基金合同的规定，本着诚实信用、勤勉尽责的原则管理和运用基金资产，在严格控制风险的基础上，为基金份额持有人谋求最大利益。本报告期内，本基金运作整体合法合规，没有损害基金份额持有人利益。基金的投资范围、投资比例及投资组合符合有关法律法规及基金合同的规定。

4.3 管理人对报告期内公平交易情况的专项说明

4.3.1 公平交易制度和控制方法

本报告期内，根据《证券投资基金管理公司公平交易制度指导意见》，本基金管理人严格遵守《平安基金管理有限公司公平交易制度》、《平安基金管理有限公司异常交易监控与报告制度》，严格执行法律法规及制度要求，从以下五个方面对交易行为进行严格控制：一是搭建平等的投资信息平台，合理设置各类资产管理业务之间以及各类资产管理业务内部的组织结构，在保证各投资组合投资决策相对独立性的同时，确保其在获得投资信息、投资建议和实施投资决策等方面享有公平的机会。二是制定公平交易规则，建立科学的投资决策体系，加强交易执行环节的内部控制，并通过工作制度、流程和技术手段保证公平交易原则的实现。三是加强对投资交易行为的监察稽核力度，建立有效的异常交易行为日常监控和分析评估制度，通过对投资交易行为的监控、分析评估和信息披露来加强对公平交易过程和结果的监督。四是明确报告制度和路线，根据法规及公司内部要求，分别于每季度和每年度对公司管理的不同投资组合的投资业绩进行分析、评估，形成分析报告，由法律合规监察部、督察长、风控负责人、总经理签署后，妥善保存备查，如果发现涉嫌违背公平交易原则的行为，及时向公司管理层汇报并采取相关控制和改进措施。五是建立

投资组合投资信息的管理及保密制度,不同投资组合经理之间的持仓和交易等重大非公开投资信息相互隔离。

4.3.2 公平交易制度的执行情况

本报告期内,本基金管理人严格执行《证券投资基金管理公司公平交易制度指导意见》,完善相应制度及流程,通过系统和人工等各种方式在各业务环节严格控制交易公平执行,公平对待旗下管理的所有基金和投资组合。

本基金管理人按日内、3日内、5日内三个不同的时间窗口,对本基金管理人管理的全部投资组合在本报告期内的交易情况进行了同向交易价差分析,各投资组合交易过程中不存在显著的交易价差,不存在不公平交易的情况。

4.3.3 异常交易行为的专项说明

本基金于本报告期内不存在异常交易行为。

报告期内,所有投资组合参与的交易所公开竞价同日反向交易成交较少的单边交易量未超过该证券当日成交量的 5%。

4.4 管理人对报告期内基金的投资策略和业绩表现的说明

4.4.1 报告期内基金投资策略和运作分析

作为一只投资于中证 500 指数的被动型产品,基金在投资管理上,继续采取完全复制的管理办法跟踪指数,利用量化科技系统进行精细化组合管理,高度重视绩效归因在组合管理中的反馈作用,勤勉尽责,严格控制跟踪偏离度和跟踪误差。报告期内,本基金的日均偏离度为 0.03%,年化跟踪误差 0.59%,较好地实现了本基金的投资目标。

4.4.2 报告期内基金的业绩表现

截至本报告期末本基金份额净值为 7.9292 元,本报告期基金份额净值增长率为 34.15%,业绩比较基准收益率为 30.39%。

4.5 管理人对宏观经济、证券市场及行业走势的简要展望

2025 年 A 股市场走出一轮可观的上涨行情。展望 2026 年,我们仍然看好中国资产延续强势表现,且投资机会可能多点开花。基本面方面,2026 年是“十五五”开局之年,内需政策有望积极,并且供给端优势下出口有望延续高景气,同时通胀水平在需求提振下逐步回暖,上市公司盈利有望迎来回升。流动性层面,海外仍处降息周期,国内降准降息有望落地,且人民币汇率强势下有望吸引外资重新回流中国资产。因此看好 A 股市场在基本面与流动性共振下的表现机会。方向上,科技板块受益 AI 产业持续加速,先进制造受益“反内卷”、出海等多重拉动,资源品受益流动性充裕,红利资产受益低利率环境下居民资产入市,投资机会可能呈现多点开花。

作为指数化产品管理者，积极做好组合管理，为投资者提供优质投资工具。

4.6 管理人内部有关本基金的监察稽核工作情况

本报告期内，本基金管理人坚持一切从规范运作、防范风险、保护基金份额持有人利益出发，严格遵守国家有关法律法规和行业监管规则，在进一步梳理完善内部控制制度和业务流程的同时，确保各项法规和管理制度的落实。公司法律合规监察部按照规定的权限和程序，通过合规评审、合规检视等各项合规管理措施以及实时监控、定期检查、专项检查等方法，对基金的投资运作、基金销售、基金运营、客户服务和信息披露等进行了重点监控与稽核，发现问题及时提出改进建议，并督促相关部门进行整改，同时定期向董事会和公司管理层出具监察稽核报告。公司重视对员工的合规培训，开展了多次培训活动，加强对员工行为的管理，增强员工合规意识。公司还通过网站等多种形式进行了投资者教育工作。报告期内，本基金管理人所管理的基金运作合法合规，基金合同得到严格履行，有效保障了基金份额持有人利益。本基金管理人将继续以风险控制为核心，提高监察稽核工作的科学性和有效性，切实保障基金安全、合规运作。

4.7 管理人对报告期内基金估值程序等事项的说明

本基金管理人按照企业会计准则、中国证监会相关规定、中国证券投资基金业协会相关指引和基金合同关于估值的约定，对基金所持有的投资品种进行估值。本基金托管人根据法律法规要求履行估值及净值计算的复核责任。

本基金管理人设有估值委员会，由研究部及投资管理部门、运营部、风险管理部及法律合规监察部相关人员组成。估值委员会负责公司基金估值政策、程序及方法的制定和修订，负责定期审议公司估值政策、程序及方法的科学合理性，保证基金估值的公平、合理。估值委员会的相关人员均具有一定年限的专业从业经验，具有良好的专业能力，并能在相关工作中保持独立性。

基金管理人改变估值技术，导致基金资产净值发生重大变化的，对所采用的相关估值技术、假设及输入值的适当性咨询会计师事务所的专业意见。

本报告期内，参与估值流程各方之间无重大利益冲突。

本基金管理人已与第三方定价服务机构签署服务协议，由其按约定提供相关参考数据。

4.8 管理人对报告期内基金利润分配情况的说明

报告期内本基金未进行利润分配，符合基金合同的约定。

4.9 报告期内管理人对本基金持有人数或基金资产净值预警情形的说明

本基金本报告期内未出现连续 20 个工作日基金份额持有人数低于 200 人、基金资产净值低于 5,000 万元的情形。

§ 5 托管人报告

5.1 报告期内本基金托管人遵规守信情况声明

本报告期，平安银行股份有限公司在本基金的托管过程中，严格遵守了《证券投资基金法》、基金合同、托管协议和其他有关规定，不存在损害基金份额持有人利益的行为，完全尽职尽责地履行了基金托管人应尽的义务。

5.2 托管人对报告期内本基金投资运作遵规守信、净值计算、利润分配等情况的说明

本报告期，本托管人按照国家有关规定、基金合同、托管协议和其他有关规定，对本基金的基金资产净值计算、基金费用开支等方面进行了认真的复核，对本基金的投资运作方面进行了监督，未发现基金管理人有关损害基金份额持有人利益的行为。

5.3 托管人对本年度报告中财务信息等内容的真实、准确和完整发表意见

本报告期，本托管人复核的财务指标、净值表现、利润分配情况、财务会计报告、投资组合报告等内容真实、准确、完整。

§ 6 审计报告

6.1 审计报告基本信息

财务报表是否经过审计	是
审计意见类型	标准无保留意见
审计报告编号	安永华明（2026）审字第 70039114_H19 号

6.2 审计报告的基本内容

审计报告标题	审计报告
审计报告收件人	平安中证 500 交易型开放式指数证券投资基金全体基金份额持有人
审计意见	我们审计了平安中证 500 交易型开放式指数证券投资基金的财务报表，包括 2025 年 12 月 31 日的资产负债表，2025 年度的利润表、净资产变动表以及相关财务报表附注。 我们认为，后附的平安中证 500 交易型开放式指数证券投资基金的财务报表在所有重大方面按照企业会计准则的规定编制，公允反映了平安中证 500 交易型开放式指数证券投资基金 2025 年 12 月 31 日的财务状况以及 2025 年度的经营成果和净资产变动情况。
形成审计意见的基础	我们按照中国注册会计师审计准则的规定执行了审计工作。审计报告的“注册会计师对财务报表审计的责任”部分进一步阐述了我们在这些准则下的责任。按照《中国注册会计师独立性准则第 1 号——财务报表审计和审阅业务对独立性的要求》和中国注册会计师职业道德守则，我们独立于平安中证 500 交易型开放式指数证券投资基金，并履行了

	<p>职业道德方面的其他责任。我们在审计中遵循了对公众利益实体审计的独立性要求。我们相信，我们获取的审计证据是充分、适当的，为发表审计意见提供了基础。</p>
强调事项	-
其他事项	-
其他信息	<p>平安中证 500 交易型开放式指数证券投资基金管理层对其他信息负责。其他信息包括年度报告中涵盖的信息，但不包括财务报表和我们的审计报告。</p> <p>我们对财务报表发表的审计意见不涵盖其他信息，我们也不对其他信息发表任何形式的鉴证结论。</p> <p>结合我们对财务报表的审计，我们的责任是阅读其他信息，在此过程中，考虑其他信息是否与财务报表或我们在审计过程中了解到的情况存在重大不一致或者似乎存在重大错报。</p> <p>基于我们已执行的工作，如果我们确定其他信息存在重大错报，我们应当报告该事实。在这方面，我们无任何事项需要报告。</p>
管理层和治理层对财务报表的责任	<p>管理层负责按照企业会计准则的规定编制财务报表，使其实现公允反映，并设计、执行和维护必要的内部控制，以使财务报表不存在由于舞弊或错误导致的重大错报。</p> <p>在编制财务报表时，管理层负责评估平安中证 500 交易型开放式指数证券投资基金的持续经营能力，披露与持续经营相关的事项（如适用），并运用持续经营假设，除非计划进行清算、终止运营或别无其他现实的选择。</p> <p>治理层负责监督平安中证 500 交易型开放式指数证券投资基金的财务报告过程。</p>
注册会计师对财务报表审计的责任	<p>我们的目标是对财务报表整体是否不存在由于舞弊或错误导致的重大错报获取合理保证，并出具包含审计意见的审计报告。合理保证是高水平的保证，但并不能保证按照审计准则执行的审计在某一重大错报存在时总能发现。错报可能由于舞弊或错误导致，如果合理预期错报单独或汇总起来可能影响财务报表使用者依据财务报表作出的经济决策，则通常认为错报是重大的。</p> <p>在按照审计准则执行审计工作的过程中，我们运用职业判断，并保持职业怀疑。同时，我们也执行以下工作：</p> <p>（1）识别和评估由于舞弊或错误导致的财务报表重大错报风险，设计和实施审计程序以应对这些风险，并获取充分、适当的审计证据，作为发表审计意见的基础。由于舞弊可能涉及串通、伪造、故意遗漏、虚假陈述或凌驾于内部控制之上，未能发现由于舞弊导致的重大错报的风险高于未能发现由于错误导致的重大错报的风险。</p> <p>（2）了解与审计相关的内部控制，以设计恰当的审计程序，但目的并非对内部控制的有效性发表意见。</p> <p>（3）评价管理层选用会计政策的恰当性和作出会计估计及相关披露的合理性。</p>

	<p>(4) 对管理层使用持续经营假设的恰当性得出结论。同时，根据获取的审计证据，就可能对平安中证 500 交易型开放式指数证券投资基金持续经营能力产生重大疑虑的事项或情况是否存在重大不确定性得出结论。如果我们得出结论认为存在重大不确定性，审计准则要求我们在审计报告中提请报表使用者注意财务报表中的相关披露；如果披露不充分，我们应当发表非无保留意见。我们的结论基于截至审计报告日可获得的信息。然而，未来的事项或情况可能导致平安中证 500 交易型开放式指数证券投资基金不能持续经营。</p> <p>(5) 评价财务报表的总体列报（包括披露）、结构和内容，并评价财务报表是否公允反映相关交易和事项。我们与治理层就计划的审计范围、时间安排和重大审计发现等事项进行沟通，包括沟通我们在审计中识别出的值得关注的内部控制缺陷。</p>	
会计师事务所的名称	安永华明会计师事务所（特殊普通合伙）	
注册会计师的姓名	吴翠蓉	黄拥璇
会计师事务所的地址	北京市东城区东长安街 1 号东方广场安永大楼 17 层 01-12 室	
审计报告日期	2026 年 3 月 24 日	

§ 7 年度财务报表

7.1 资产负债表

会计主体：平安中证 500 交易型开放式指数证券投资基金

报告截止日：2025 年 12 月 31 日

单位：人民币元

资产	附注号	本期末 2025 年 12 月 31 日	上年度末 2024 年 12 月 31 日
资产：			
货币资金	7.4.7.1	24,380,919.85	13,727,103.33
结算备付金		8,577,053.55	6,348,464.41
存出保证金		3,815,529.11	92,033.28
交易性金融资产	7.4.7.2	1,071,773,077.39	684,144,641.43
其中：股票投资		1,071,773,077.39	684,144,641.43
基金投资		-	-
债券投资		-	-
资产支持证券投资		-	-
贵金属投资		-	-
其他投资		-	-
衍生金融资产	7.4.7.3	-	-
买入返售金融资产	7.4.7.4	-	-
应收清算款		378,248.72	1,770,559.19

应收股利		-	-
应收申购款		-	-
递延所得税资产		-	-
其他资产	7.4.7.8	-	3,306.59
资产总计		1,108,924,828.62	706,086,108.23
负债和净资产	附注号	本期末 2025年12月31日	上年度末 2024年12月31日
负 债:			
短期借款		-	-
交易性金融负债		-	-
衍生金融负债	7.4.7.3	-	-
卖出回购金融资产款		-	-
应付清算款		1,706,323.84	960,465.62
应付赎回款		-	-
应付管理人报酬		425,275.07	310,109.14
应付托管费		85,054.99	62,021.83
应付销售服务费		-	-
应付投资顾问费		-	-
应交税费		39,826.22	-
应付利润		-	-
递延所得税负债		-	-
其他负债	7.4.7.9	3,030,682.82	274,025.94
负债合计		5,287,162.94	1,606,622.53
净资产:			
实收基金	7.4.7.10	834,159,043.46	714,296,655.71
未分配利润	7.4.7.12	269,478,622.22	-9,817,170.01
净资产合计		1,103,637,665.68	704,479,485.70
负债和净资产总计		1,108,924,828.62	706,086,108.23

注：报告截止日 2025 年 12 月 31 日，基金份额净值 7.9292 元，基金份额总额 139,186,121.00 份。

7.2 利润表

会计主体：平安中证 500 交易型开放式指数证券投资基金

本报告期：2025 年 1 月 1 日至 2025 年 12 月 31 日

单位：人民币元

项 目	附注号	本期 2025 年 1 月 1 日至 2025 年 12 月 31 日	上年度可比期间 2024 年 1 月 1 日至 2024 年 12 月 31 日
一、营业总收入		195,049,939.63	27,979,486.47
1. 利息收入		223,983.03	219,222.61
其中：存款利息收入	7.4.7.13	223,983.03	219,222.61
债券利息收入		-	-

资产支持证券 利息收入		-	-
买入返售金融 资产收入		-	-
其他利息收入		-	-
2. 投资收益（损失以 “-”填列）		73,989,317.55	-69,299,457.50
其中：股票投资收益	7.4.7.14	61,255,822.51	-85,991,790.26
基金投资收益		-	-
债券投资收益	7.4.7.15	-	-
资产支持证券 投资收益	7.4.7.16	-	-
贵金属投资收 益	7.4.7.17	-	-
衍生工具收益	7.4.7.18	3,899,988.45	-210,438.15
股利收益	7.4.7.19	8,833,506.59	15,648,972.29
以摊余成本计 量的金融资产终止确 认产生的收益		-	-
其他投资收益		-	1,253,798.62
3. 公允价值变动收益 （损失以“-”号填 列）	7.4.7.20	119,357,340.19	96,123,664.29
4. 汇兑收益（损失以 “-”号填列）		-	-
5. 其他收入（损失以 “-”号填列）	7.4.7.21	1,479,298.86	936,057.07
减：二、营业总支出		4,349,385.30	5,434,292.76
1. 管理人报酬	7.4.10.2.1	3,300,970.08	4,043,562.14
其中：暂估管理人报 酬		-	-
2. 托管费	7.4.10.2.2	660,193.94	808,712.42
3. 销售服务费	7.4.10.2.3	-	-
4. 投资顾问费		-	-
5. 利息支出		-	-
其中：卖出回购金融 资产支出		-	-
6. 信用减值损失	7.4.7.22	-	-
7. 税金及附加		14,053.69	862.96
8. 其他费用	7.4.7.23	374,167.59	581,155.24
三、利润总额（亏损 总额以“-”号填列）		190,700,554.33	22,545,193.71
减：所得税费用		-	-

四、净利润（净亏损以“-”号填列）		190,700,554.33	22,545,193.71
五、其他综合收益的税后净额		-	-
六、综合收益总额		190,700,554.33	22,545,193.71

7.3 净资产变动表

会计主体：平安中证 500 交易型开放式指数证券投资基金

本报告期：2025 年 1 月 1 日至 2025 年 12 月 31 日

单位：人民币元

项目	本期 2025 年 1 月 1 日至 2025 年 12 月 31 日		
	实收基金	未分配利润	净资产合计
一、上期期末净资产	714,296,655.71	-9,817,170.01	704,479,485.70
二、本期期初净资产	714,296,655.71	-9,817,170.01	704,479,485.70
三、本期增减变动额 (减少以“-”号填列)	119,862,387.75	279,295,792.23	399,158,179.98
(一)、综合收益总额	-	190,700,554.33	190,700,554.33
(二)、本期基金份额交易产生的净资产变动数(净资产减少以“-”号填列)	119,862,387.75	88,595,237.90	208,457,625.65
其中：1. 基金申购款	477,052,304.97	118,274,811.21	595,327,116.18
2. 基金赎回款	-357,189,917.22	-29,679,573.31	-386,869,490.53
(三)、本期向基金份额持有人分配利润产生的净资产变动(净资产减少以“-”号填列)	-	-	-
四、本期期末净资产	834,159,043.46	269,478,622.22	1,103,637,665.68
项目	上年度可比期间 2024 年 1 月 1 日至 2024 年 12 月 31 日		
	实收基金	未分配利润	净资产合计
一、上期期末净资产	1,320,800,341.11	-72,283,990.82	1,248,516,350.29
二、本期期初净资产	1,320,800,341.11	-72,283,990.82	1,248,516,350.29
三、本期增减变动额 (减少以“-”号填列)	-606,503,685.40	62,466,820.81	-544,036,864.59

列)			
(一)、综合收益总额	-	22,545,193.71	22,545,193.71
(二)、本期基金份额交易产生的净资产变动数(净资产减少以“-”号填列)	-606,503,685.40	55,848,100.41	-550,655,584.99
其中:1.基金申购款	143,834,866.00	-13,496,840.56	130,338,025.44
2.基金赎回款	-750,338,551.40	69,344,940.97	-680,993,610.43
(三)、本期向基金份额持有人分配利润产生的净资产变动(净资产减少以“-”号填列)	-	-15,926,473.31	-15,926,473.31
四、本期期末净资产	714,296,655.71	-9,817,170.01	704,479,485.70

报表附注为财务报表的组成部分。

本报告 7.1 至 7.4 财务报表由下列负责人签署：

罗春风

林婉文

张南南

基金管理人负责人

主管会计工作负责人

会计机构负责人

7.4 报表附注

7.4.1 基金基本情况

平安中证 500 交易型开放式指数证券投资基金（原名为平安大华中证 500 交易型开放式指数证券投资基金，以下简称“本基金”）经中国证券监督管理委员会（以下简称“中国证监会”）证监许可[2018]112 号《关于准予平安大华中证 500 交易型开放式指数证券投资基金注册的批复》准予注册，由平安基金管理有限公司（原平安大华基金管理有限公司，已于 2018 年 10 月 25 日办理完成工商变更登记）依照《中华人民共和国证券投资基金法》和《平安大华中证 500 交易型开放式指数证券投资基金基金合同》负责公开募集。本基金为契约型的交易型开放式基金，存续期限不定，首次设立募集不包括认购资金利息共募集人民币 2,648,533,409.00 元（含募集股票市值），业经普华永道中天会计师事务所（特殊普通合伙）普华永道中天验字（2018）第 0175 号验资报告予以验证。经向中国证监会备案，《平安大华中证 500 交易型开放式指数证券投资基金基金合同》于 2018 年 3 月 23 日正式生效，基金合同生效日的基金份额总额为 2,648,875,604.00 份，

其中认购资金利息折合 342,195.00 份基金份额。本基金的基金管理人为平安基金管理有限公司，基金托管人为平安银行股份有限公司，登记机构为中国证券登记结算有限责任公司。

经上海证券交易所（以下简称“上交所”）自律监管决定书[2018]41 号审核同意，本基金 441,986,121.00 份基金份额于 2018 年 5 月 4 日在上交所挂牌交易。

根据《关于平安基金管理有限公司旗下基金更名事宜的公告》，平安大华中证 500 交易型开放式指数证券投资基金于 2018 年 11 月 30 日起更名为平安中证 500 交易型开放式指数证券投资基金。

根据《中华人民共和国证券投资基金法》和《平安中证 500 交易型开放式指数证券投资基金基金合同》的有关规定，本基金的投资目标是紧密跟踪标的指数中证 500 指数，追求跟踪偏离度和跟踪误差最小化；主要投资于中证 500 指数的成份股及其备选成份股。为更好的实现投资目标，本基金还可投资于非成份股（包括中小板、创业板及其他经中国证监会核准上市的股票）、债券（包括国债、央行票据、地方政府债、金融债、企业债、公司债、次级债、可转换债券、可交换债券、分离交易可转债、中期票据、短期融资券、超短期融资券、中小企业私募债券等）、货币市场工具、权证、股指期货、银行存款、同业存单、资产支持证券、债券回购以及法律法规或中国证监会允许基金投资的其他金融工具（但须符合中国证监会的相关规定）。本基金可以在履行适当程序后，参与融资和转融通证券出借业务。如法律法规或监管机构以后允许基金投资其他品种，本基金管理人在履行适当程序后，可以将其纳入投资范围。

本基金的投资组合比例为：本基金投资于中证 500 指数的成份股及其备选成份股的比例不低于基金资产净值的 90%，且不低于非现金基金资产的 80%。

本基金的业绩比较基准为：中证 500 指数收益率。

7.4.2 会计报表的编制基础

本财务报表系按照财政部颁布的《企业会计准则——基本准则》以及其后颁布及修订的具体会计准则、解释以及《资产管理产品相关会计处理规定》和其他相关规定（统称“企业会计准则”）编制，同时，在信息披露和估值方面，也参考了中国证监会颁布的《中国证券监督管理委员会关于证券投资基金估值业务的指导意见》、《公开募集证券投资基金信息披露管理办法》、《证券投资基金信息披露内容与格式准则》第 2 号《年度报告的内容与格式》、《证券投资基金信息披露编报规则》第 3 号《会计报表附注的编制及披露》、《证券投资基金信息披露 XBRL 模板第 3 号〈年度报告和中期报告〉》以及中国证监会和中国证券投资基金业协会颁布的其他相关规定。

本财务报表以本基金持续经营为基础列报。

7.4.3 遵循企业会计准则及其他有关规定的声明

本财务报表符合企业会计准则的要求，真实、完整地反映了本基金于 2025 年 12 月 31 日的财务状况以及 2025 年度的经营成果和净资产变动情况。

7.4.4 重要会计政策和会计估计

7.4.4.1 会计年度

本基金会计年度采用公历年度，即每年 1 月 1 日起至 12 月 31 日止。

7.4.4.2 记账本位币

本基金记账本位币和编制本财务报表所采用的货币均为人民币。除有特别说明外，均以人民币元为单位表示。

7.4.4.3 金融资产和金融负债的分类

金融工具是指形成本基金的金融资产（或负债），并形成其他单位的金融负债（或资产）或权益工具的合同。

（1）金融资产分类

本基金的金融资产于初始确认时根据管理金融资产的业务模式和金融资产的合同现金流量特征分类为：以公允价值计量且其变动计入当期损益的金融资产、以摊余成本计量的金融资产；

（2）金融负债分类

本基金的金融负债于初始确认时分类为：以公允价值计量且其变动计入当期损益的金融负债、以摊余成本计量的金融负债。

7.4.4.4 金融资产和金融负债的初始确认、后续计量和终止确认

本基金于成为金融工具合同的一方时确认一项金融资产或金融负债。

划分为以公允价值计量且其变动计入当期损益的金融资产和金融负债，以及不作为有效套期工具的衍生工具，按照取得时的公允价值作为初始确认金额，相关的交易费用在发生时计入当期损益。

划分为以摊余成本计量的金融资产和金融负债，按照取得时的公允价值作为初始确认金额，相关交易费用计入其初始确认金额。

对于以公允价值计量且其变动计入当期损益的金融资产，采用公允价值进行后续计量，所有公允价值变动计入当期损益。

对于以摊余成本计量的金融资产，采用实际利率法确认利息收入，其终止确认、修改或减值产生的利得或损失，均计入当期损益。

本基金以预期信用损失为基础，对以摊余成本计量的金融资产进行减值处理并确认损失准备。

对于不含重大融资成分的应收款项，本基金运用简化计量方法，按照相当于整个存续期内的预期信用损失金额计量损失准备。除上述采用简化计量方法以外的金融资产，本基金在每个估值日评估其信用风险自初始确认后是否已经显著增加，如果信用风险自初始确认后未显著增加，处于第一阶段，本基金按照相当于未来 12 个月内预期信用损失的金额计量损失准备，并按照账面余额和实际利率计算利息收入；如果信用风险自初始确认后已显著增加但尚未发生信用减值的，处于第二阶段，本基金按照相当于整个存续期内预期信用损失的金额计量损失准备，并按照账面余额和实际利率计算利息收入；如果初始确认后发生信用减值的，处于第三阶段，本基金按照相当于整个存续期内预期信用损失的金额计量损失准备，并按照摊余成本和实际利率计算利息收入。

本基金在每个估值日评估相关金融工具的信用风险自初始确认后是否已显著增加。本基金以单项金融工具或者具有相似信用风险特征的金融工具组合为基础，通过比较金融工具在估值日发生违约的风险与在初始确认日发生违约的风险，以确定金融工具预计存续期内发生违约风险的变化情况。

本基金计量金融工具预期信用损失的方法反映的因素包括：通过评价一系列可能的结果而确定的无偏概率加权平均金额、货币时间价值，以及在估值日无须付出不必要的额外成本或努力即可获得的有关过去事项、当前状况以及未来经济状况预测的合理且有依据的信息。

当对金融资产预期未来现金流量具有不利影响的一项或多项事件发生时，该金融资产成为已发生信用减值的金融资产。

当本基金不再合理预期能够全部或部分收回金融资产合同现金流量时，本基金直接减记该金融资产的账面余额。

当收取该金融资产现金流量的合同权利终止，或该收取金融资产现金流量的权利已转移，且符合金融资产转移的终止确认条件的，金融资产将终止确认。

本基金已将金融资产所有权上几乎所有的风险和报酬转移给转入方的，终止确认该金融资产；保留了金融资产所有权上几乎所有的风险和报酬的，不终止确认该金融资产；本基金既没有转移也没有保留金融资产所有权上几乎所有的风险和报酬的，分别下列情况处理：放弃了对该金融资产控制的，终止确认该金融资产并确认产生的资产和负债；未放弃对该金融资产控制的，按照其继续涉入所转移金融资产的程度确认有关金融资产，并相应确认有关负债。

对于以公允价值计量且其变动计入当期损益的金融负债（含交易性金融负债和衍生金融负债），按照公允价值进行后续计量，所有公允价值变动均计入当期损益。对于以摊余成本计量的金融负债，采用实际利率法，按照摊余成本进行后续计量。如果金融负债的责任已履行、撤销或届满，则对金融负债进行终止确认。

7.4.4.5 金融资产和金融负债的估值原则

公允价值，是指市场参与者在计量日发生的有序交易中，出售一项资产所能收到或者转移一项负债所需支付的价格。本基金以公允价值计量相关资产或负债，假定出售资产或者转移负债的有序交易在相关资产或负债的主要市场进行；不存在主要市场的，本基金假定该交易在相关资产或负债的最有利市场进行。主要市场（或最有利市场）是本基金在计量日能够进入的交易市场。本基金采用市场参与者在对该资产或负债定价时为实现其经济利益最大化所使用的假设。

在财务报表中以公允价值计量或披露的资产和负债，根据对公允价值计量整体而言具有重要意义的最低层次输入值，确定所属的公允价值层次：第一层次输入值，在计量日能够取得的相同资产或负债在活跃市场上未经调整的报价；第二层次输入值，除第一层次输入值外相关资产或负债直接或间接可观察的输入值；第三层次输入值，相关资产或负债的不可观察输入值。

每个资产负债表日，本基金对在财务报表中确认的持续以公允价值计量的资产和负债进行重新评估，以确定是否在公允价值计量层次之间发生转换。

本基金持有的以公允价值计量且其变动计入当期损益的金融资产和金融负债按如下原则确定公允价值并进行估值：

（1）存在活跃市场的金融工具，按照估值日能够取得的相同资产或负债在活跃市场上未经调整的报价作为公允价值；估值日无报价且最近交易日后未发生影响公允价值计量的重大事件的，应采用最近交易日的报价确定公允价值。有充足证据表明估值日或最近交易日的报价不能真实反映公允价值的，应对报价进行调整，确定公允价值。

与上述投资品种相同，但具有不同特征的，应以相同资产或负债的公允价值为基础，并在估值技术中考虑不同特征因素的影响。特征是指对资产出售或使用的限制等，如果该限制是针对资产持有者的，那么在估值技术中不应将该限制作为特征考虑。此外，基金管理人不应考虑因大量持有相关资产或负债所产生的溢价或折价；

（2）不存在活跃市场的金融工具，应采用在当前情况下适用并且有足够可利用数据和其他信息支持的估值技术确定公允价值。采用估值技术确定公允价值时，应优先使用可观察输入值，只有在无法取得相关资产或负债可观察输入值或取得不切实可行的情况下，才使用不可观察输入值；

（3）如有确凿证据表明按上述方法进行估值不能客观反映其公允价值的，基金管理人可根据具体情况与基金托管人商定后，按最能反映公允价值的方法估值；

（4）如有新增事项，按国家最新规定估值。

7.4.4.6 金融资产和金融负债的抵销

当本基金具有抵销已确认金融资产和金融负债的法定权利，且该种法定权利现在是可执行的，

同时本基金计划以净额结算或同时变现该金融资产和清偿该金融负债时，金融资产和金融负债以相互抵销后的金额在资产负债表内列示。除此以外，金融资产和金融负债在资产负债表内分别列示，不予相互抵销。

7.4.4.7 实收基金

实收基金为对外发行的基金份额总额所对应的金额。由于申购和赎回引起的实收基金变动分别于基金申购确认日及基金赎回确认日确认。由于基金份额折算引起的实收基金份额变动于基金份额折算日根据折算前的基金份额数及确定的折算比例计算认列。

7.4.4.8 损益平准金

损益平准金包括已实现损益平准金和未实现损益平准金。已实现损益平准金指在申购或赎回基金份额时，申购或赎回款项中包含的按累计未分配的已实现收益/（损失）占净资产比例计算的金额。未实现损益平准金指在申购或赎回基金份额时，申购或赎回款项中包含的按累计未实现利得/（损失）占净资产比例计算的金额。损益平准金于基金申购确认日或基金赎回确认日确认。

未实现损益平准金与已实现损益平准金均在“损益平准金”科目中核算，并于期末全额转入“未分配利润/（累计亏损）”。

7.4.4.9 收入/（损失）的确认和计量

（1）对于以摊余成本计量的金融资产，采用实际利率法计算的利息扣除在适用情况下的相关税费后的净额确认利息收入，计入当期损益。处置时，其处置价格扣除相关交易费用后的净额与账面价值之间的差额确认为投资收益。

（2）对于以公允价值计量且其变动计入当期损益的金融资产和金融负债，相关交易费用直接计入投资收益。以公允价值计量且其变动计入当期损益的金融资产为债务工具投资的，在持有期间将按票面或合同利率计算的利息收入扣除在适用情况下的相关税费后的净额计入投资收益，扣除该部分利息后的公允价值变动额计入公允价值变动损益；除上述之外的以公允价值计量且其变动计入当期损益的金融资产和金融负债的公允价值变动形成的应计入当期损益的利得或损失扣除在适用情况下预估的增值税费后的净额计入公允价值变动损益。处置时，其处置价格与初始确认金额之间的差额扣除相关交易费用及在适用情况下的相关税费后的净额确认为投资收益。

本基金在同时符合下列条件时确认股利收入并计入当期损益：1）本基金收取股利的权利已经确立；2）与股利相关的经济利益很可能流入本基金；3）股利的金额能够可靠计量。

（3）其他收入在经济利益很可能流入从而导致资产增加或者负债减少、且经济利益的流入额能够可靠计量时确认。

7.4.4.10 费用的确认和计量

本基金的管理人报酬和托管费等费用按照权责发生制原则，在本基金接受相关服务的期间计入当期损益。

以摊余成本计量的金融负债在持有期间确认的利息支出按实际利率法计算，实际利率法与直线法差异较小的则按直线法计算。

7.4.4.11 基金的收益分配政策

(1) 基金收益评价日核定的基金份额净值增长率超过同期标的指数增长率达到 1%以上时，基金管理人可进行收益分配；基金管理人基金份额净值增长率和标的指数同期增长率的计算方法参见招募说明书；

(2) 本基金以使收益分配后基金份额净值增长率尽可能贴近同期标的指数增长率为原则进行收益分配。基于本基金的性质和特点，本基金收益分配不须以弥补浮动亏损为前提，收益分配后有可能使除息后的基金份额净值低于面值；

(3) 本基金的收益分配采取现金分红的方式；

(4) 《基金合同》生效不满 3 个月可不进行收益分配；

(5) 每一基金份额享有同等分配权；

(6) 法律法规或监管机关另有规定的，从其规定；

(7) 在对持有人利益无实质性不利的影响下，基金管理人、登记结算机构可对基金收益分配原则进行调整，并及时公告。

7.4.4.12 分部报告

经营分部是指本基金内同时满足下列条件的组成部分：

- (1) 该组成部分能够在日常活动中产生收入、发生费用；
- (2) 能够定期评价该组成部分的经营成果，以决定向其配置资源、评价其业绩；
- (3) 能够取得该组成部分的财务状况、经营成果和现金流量等有关会计信息。

如果两个或多个经营分部具有相似的经济特征，并且满足一定条件的，则合并为一个经营分部。本基金目前以一个经营分部运作，不需要进行分部报告的披露。

7.4.4.13 其他重要的会计政策和会计估计

本基金本报告期无其他需要说明的重要会计政策和会计估计。

7.4.5 会计政策和会计估计变更以及差错更正的说明

7.4.5.1 会计政策变更的说明

本基金本报告期无需要说明的会计政策变更。

7.4.5.2 会计估计变更的说明

本基金本报告期无需要说明的会计估计变更。

7.4.5.3 差错更正的说明

本基金本报告期无重大会计差错的内容和更正金额。

7.4.6 税项

(1) 印花税

经国务院批准，财政部、国家税务总局研究决定，自 2008 年 4 月 24 日起，调整证券（股票）交易印花税税率，由原先的 3‰调整为 1‰，自 2008 年 9 月 19 日起，调整由出让方按证券（股票）交易印花税税率缴纳印花税，受让方不再征收，税率不变；根据财政部、税务总局公告 2023 年第 39 号《关于减半征收证券交易印花税的公告》的规定，自 2023 年 8 月 28 日起，证券交易印花税实施减半征收。

(2) 增值税及附加

根据财政部、国家税务总局财税[2016]36 号文《关于全面推开营业税改征增值税试点的通知》的规定，经国务院批准，自 2016 年 5 月 1 日起在全国范围内全面推开营业税改征增值税试点，金融业纳入试点范围，由缴纳营业税改为缴纳增值税。对证券投资基金（封闭式证券投资基金，开放式证券投资基金）管理人运用基金买卖股票、债券的转让收入免征增值税；国债、地方政府债利息收入以及金融同业往来利息收入免征增值税；存款利息收入不征收增值税。

根据财政部、国家税务总局财税[2016]46 号文《关于进一步明确全面推开营改增试点金融业有关政策的通知》的规定，金融机构开展的质押式买入返售金融商品业务及持有政策性金融债券取得的利息收入属于金融同业往来利息收入。

根据财政部、国家税务总局财税[2016]70 号文《关于金融机构同业往来等增值税政策的补充通知》的规定，金融机构开展的买断式买入返售金融商品业务、同业存款、同业存单以及持有金融债券取得的利息收入属于金融同业往来利息收入。

根据财政部、国家税务总局财税[2016]140 号文《关于明确金融 房地产开发 教育辅助服务等增值税政策的通知》的规定，本基金运营过程中发生的增值税应税行为，以本基金的基金管理人为增值税纳税人。

根据财政部、国家税务总局财税[2017]56 号文《关于资管产品增值税有关问题的通知》的规定，证券投资基金的基金管理人运营证券投资基金过程中发生的增值税应税行为，暂适用简易计税方法，按照 3%的征收率缴纳增值税。对证券投资基金在 2018 年 1 月 1 日前运营过程中发生的增值税应税行为，未缴纳增值税的，不再缴纳；已缴纳增值税的，已纳税额从证券投资基金的基

金管理人以后月份的增值税应纳税额中抵减。增值税应税行为的销售额根据财政部、国家税务总局财税[2017]90 号文《关于租入固定资产进项税额抵扣等增值税政策的通知》的规定确定。

根据财政部、国家税务总局公告 2025 年第 4 号《关于国债等债券利息收入增值税政策的公告》，自 2025 年 8 月 8 日起，对在该日期之后（含当日）新发行的国债、地方政府债券、金融债券的利息收入，恢复征收增值税。对在该日期之前已发行的国债、地方政府债券、金融债券（包含在 2025 年 8 月 8 日之后续发行的部分）的利息收入，继续免征增值税直至债券到期。

增值税附加税包括城市维护建设税、教育费附加和地方教育附加，以实际缴纳的增值税税额为计税依据，分别按 7%、3%和 2%的比例缴纳城市维护建设税、教育费附加和地方教育附加。

（3）企业所得税

根据财政部、国家税务总局财税[2004]78 号文《关于证券投资基金税收政策的通知》的规定，自 2004 年 1 月 1 日起，对证券投资基金（封闭式证券投资基金，开放式证券投资基金）管理人运用基金买卖股票、债券的差价收入，继续免征企业所得税。

根据财政部、国家税务总局财税[2008]1 号文《关于企业所得税若干优惠政策的通知》的规定，对证券投资基金从证券市场中取得的收入，包括买卖股票、债券的差价收入，股权的股息、红利收入，债券的利息收入及其他收入，暂不征收企业所得税。

（4）个人所得税

根据财政部、国家税务总局财税[2008]132 号文《财政部、国家税务总局关于储蓄存款利息所得有关个人所得税政策的通知》的规定，自 2008 年 10 月 9 日起，对储蓄存款利息所得暂免征收个人所得税。

根据财政部、国家税务总局、中国证监会财税[2012]85 号文《关于实施上市公司股息红利差别化个人所得税政策有关问题的通知》的规定，自 2013 年 1 月 1 日起，证券投资基金从公开发行和转让市场取得的上市公司股票，持股期限在 1 个月以内（含 1 个月）的，其股息红利所得全额计入应纳税所得额；持股期限在 1 个月以上至 1 年（含 1 年）的，暂减按 50%计入应纳税所得额；持股期限超过 1 年的，暂减按 25%计入应纳税所得额。上述所得统一适用 20%的税率计征个人所得税。

根据财政部、国家税务总局、中国证监会财税[2015]101 号文《关于上市公司股息红利差别化个人所得税政策有关问题的通知》的规定，自 2015 年 9 月 8 日起，证券投资基金从公开发行和转让市场取得的上市公司股票，持股期限超过 1 年的，股息红利所得暂免征收个人所得税。

7.4.7 重要财务报表项目的说明

7.4.7.1 货币资金

单位：人民币元

项目	本期末 2025 年 12 月 31 日		上年度末 2024 年 12 月 31 日	
	活期存款	24,380,919.85		13,727,103.33
等于：本金	24,374,937.07		13,723,091.25	
加：应计利息	5,982.78		4,012.08	
定期存款	-		-	
等于：本金	-		-	
加：应计利息	-		-	
其中：存款期限 1 个月以内	-		-	
存款期限 1-3 个月	-		-	
存款期限 3 个月以上	-		-	
其他存款	-		-	
等于：本金	-		-	
加：应计利息	-		-	
合计	24,380,919.85		13,727,103.33	

7.4.7.2 交易性金融资产

单位：人民币元

项目	本期末 2025 年 12 月 31 日			
	成本	应计利息	公允价值	公允价值变动
股票	952,070,375.07	-	1,071,773,077.39	119,702,702.32
贵金属投资-金交所黄金合约	-	-	-	-
债券	交易所市场	-	-	-
	银行间市场	-	-	-
	合计	-	-	-
资产支持证券	-	-	-	-
基金	-	-	-	-
其他	-	-	-	-
合计	952,070,375.07	-	1,071,773,077.39	119,702,702.32
项目	上年度末 2024 年 12 月 31 日			
	成本	应计利息	公允价值	公允价值变动
股票	682,204,799.30	-	684,144,641.43	1,939,842.13
贵金属投资-金交所黄金合约	-	-	-	-

债券	交易所市场	-	-	-	-
	银行间市场	-	-	-	-
	合计	-	-	-	-
资产支持证券		-	-	-	-
基金		-	-	-	-
其他		-	-	-	-
合计		682,204,799.30	-	684,144,641.43	1,939,842.13

7.4.7.3 衍生金融资产/负债

7.4.7.3.1 衍生金融资产/负债期末余额

单位：人民币元

项目	本期末 2025年12月31日			
	合同/名义 金额	公允价值		备注
		资产	负债	
利率衍生工具	-	-	-	
货币衍生工具	-	-	-	
权益衍生工具	27,871,920.00	-	-	
其中： 股指期货投资	27,871,920.00	-	-	
其他衍生工具	-	-	-	
合计	27,871,920.00	-	-	
项目	上年度末 2024年12月31日			
	合同/名义 金额	公允价值		备注
		资产	负债	
利率衍生工具	-	-	-	
货币衍生工具	-	-	-	
权益衍生工具	-	-	-	
其他衍生工具	-	-	-	
合计	-	-	-	

注：（1）衍生金融资产项下的股指期货投资期末合同/名义金额为初始的合约价值。

(2) 衍生金融资产项下的股指期货投资净额为 0。在当日无负债结算制度下，结算准备金已包括所持股指期货合约产生的持仓损益，则衍生金融资产项下的股指期货投资与相关的期货暂收款（结算所得的持仓损益）之间按抵销后的净额为 0。

7.4.7.3.2 期末基金持有的期货合约情况

单位：人民币元

代码	名称	持仓量（买/卖）	合约市值	公允价值变动
IC2603	IC2603	20.00	29,466,400.00	1,594,480.00
合计				1,594,480.00
减：可抵销期货暂收款				1,594,480.00
净额				0.00

7.4.7.3.3 期末基金持有的黄金衍生品情况

注：本基金本报告期末未持有黄金衍生品。

7.4.7.4 买入返售金融资产

7.4.7.4.1 各项买入返售金融资产期末余额

注：本基金本报告期末及上年度末均未持有买入返售金融资产。

7.4.7.4.2 期末买断式逆回购交易中取得的债券

注：本基金本报告期末及上年度末均未持有从买断式逆回购交易中取得的债券。

7.4.7.4.3 按预期信用损失一般模型计提减值准备的说明

无。

7.4.7.5 债权投资

7.4.7.5.1 债权投资情况

注：本基金本报告期末及上年度末均无债权投资。

7.4.7.5.2 债权投资减值准备计提情况

注：本基金本报告期末及上年度末均无债权投资。

7.4.7.6 其他债权投资

7.4.7.6.1 其他债权投资情况

注：本基金本报告期末及上年度末均无其他债权投资。

7.4.7.6.2 其他债权投资减值准备计提情况

注：本基金本报告期末及上年度末均无其他债权投资。

7.4.7.7 其他权益工具投资

7.4.7.7.1 其他权益工具投资情况

注：本基金本报告期末及上年度末均无其他权益工具投资。

7.4.7.7.2 报告期末其他权益工具投资情况

注：本基金本报告期末及上年度末均无其他权益工具投资。

7.4.7.8 其他资产

单位：人民币元

项目	本期末 2025年12月31日	上年度末 2024年12月31日
应收利息	-	-
其他应收款	-	-
待摊费用	-	-
现金差额	-	3,306.59
合计	-	3,306.59

7.4.7.9 其他负债

单位：人民币元

项目	本期末 2025年12月31日	上年度末 2024年12月31日
应付券商交易单元保证金	-	-
应付赎回费	-	-
应付证券出借违约金	-	-
应付交易费用	119,044.02	53,914.11
其中：交易所市场	119,044.02	53,914.11
银行间市场	-	-
应付利息	-	-
预提费用	103,926.36	125,836.45
应退退补款	1,942,123.73	94,275.38
可退替代款	37,688.00	-
现金差额	827,900.71	-
合计	3,030,682.82	274,025.94

注：1、可退替代款指投资者采用可以现金替代方式申购（赎回）本基金时，替代价格与该替代证券市价之差乘以替代数量的金额；

2、应退退补款指投资者采用可以现金替代方式申购（赎回）本基金时，替代价格与实际买入成本（实际卖出金额）或强制退款成本之差乘以替代数量的金额。

7.4.7.10 实收基金

金额单位：人民币元

项目	本期 2025年1月1日至2025年12月31日	
	基金份额（份）	账面金额

上年度末	119,186,121.00	714,296,655.71
本期申购	79,600,000.00	477,052,304.97
本期赎回（以“-”号填列）	-59,600,000.00	-357,189,917.22
基金拆分/份额折算前	-	-
基金拆分/份额折算调整	-	-
本期申购	-	-
本期赎回（以“-”号填列）	-	-
本期末	139,186,121.00	834,159,043.46

注：投资者申购、赎回的基金份额需为最小申购、赎回单位的整数倍。

7.4.7.11 其他综合收益

注：本基金本报告期末及上年度末均无其他综合收益。

7.4.7.12 未分配利润

单位：人民币元

项目	已实现部分	未实现部分	未分配利润合计
上年度末	83,714,773.28	-93,531,943.29	-9,817,170.01
本期期初	83,714,773.28	-93,531,943.29	-9,817,170.01
本期利润	71,343,214.14	119,357,340.19	190,700,554.33
本期基金份额交易产生的变动数	48,594,816.35	40,000,421.55	88,595,237.90
其中：基金申购款	100,065,347.35	18,209,463.86	118,274,811.21
基金赎回款	-51,470,531.00	21,790,957.69	-29,679,573.31
本期已分配利润	-	-	-
本期末	203,652,803.77	65,825,818.45	269,478,622.22

7.4.7.13 存款利息收入

单位：人民币元

项目	本期 2025年1月1日至2025年12月31日	上年度可比期间 2024年1月1日至2024年12月31日
活期存款利息收入	154,841.07	129,311.57
定期存款利息收入	-	-
其他存款利息收入	-	-
结算备付金利息收入	68,562.44	84,319.83
其他	579.52	5,591.21
合计	223,983.03	219,222.61

7.4.7.14 股票投资收益

7.4.7.14.1 股票投资收益项目构成

单位：人民币元

项目	本期	上年度可比期间
----	----	---------

	2025年1月1日至2025年12月31日	2024年1月1日至2024年12月31日
股票投资收益——买卖股票差价收入	49,332,829.83	-60,272,202.86
股票投资收益——赎回差价收入	11,922,992.68	-25,719,587.40
股票投资收益——申购差价收入	-	-
股票投资收益——证券出借差价收入	-	-
合计	61,255,822.51	-85,991,790.26

7.4.7.14.2 股票投资收益——买卖股票差价收入

单位：人民币元

项目	本期 2025年1月1日至2025年12月31日	上年度可比期间 2024年1月1日至2024年12月31日
卖出股票成交总额	457,327,615.76	580,243,970.10
减：卖出股票成本总额	407,504,393.53	639,697,980.64
减：交易费用	490,392.40	818,192.32
买卖股票差价收入	49,332,829.83	-60,272,202.86

7.4.7.14.3 股票投资收益——赎回差价收入

单位：人民币元

项目	本期 2025年1月1日至2025年12月31日	上年度可比期间 2024年1月1日至2024年12月31日
赎回基金份额对价总额	386,869,490.53	680,993,610.43
减：现金支付赎回款总额	211,922,362.53	358,949,195.43
减：赎回股票成本总额	163,024,135.32	347,764,002.40
减：交易费用	-	-
赎回差价收入	11,922,992.68	-25,719,587.40

7.4.7.14.4 股票投资收益——申购差价收入

注：本基金本报告期内及上年度可比期间均无股票申购差价收入。

7.4.7.14.5 股票投资收益——证券出借差价收入

注：本基金本报告期内及上年度可比期间均无股票投资收益——证券出借差价收入。

7.4.7.15 债券投资收益

7.4.7.15.1 债券投资收益项目构成

注：本基金本报告期内及上年度可比期间均无债券投资收益。

7.4.7.15.2 债券投资收益——买卖债券差价收入

注：本基金本报告期内及上年度可比期间均无债券买卖差价收入。

7.4.7.15.3 债券投资收益——赎回差价收入

注：本基金本报告期内及上年度可比期间均无债券赎回差价收入。

7.4.7.15.4 债券投资收益——申购差价收入

注：本基金本报告期内及上年度可比期间均无债券申购差价收入。

7.4.7.16 资产支持证券投资收益

7.4.7.16.1 资产支持证券投资收益项目构成

注：本基金本报告期内及上年度可比期间均无资产支持证券投资收益。

7.4.7.16.2 资产支持证券投资收益——买卖资产支持证券差价收入

注：本基金本报告期内及上年度可比期间均无买卖资产支持证券差价收入。

7.4.7.16.3 资产支持证券投资收益——赎回差价收入

注：本基金本报告期内及上年度可比期间均无资产支持证券投资收益——赎回差价收入。

7.4.7.16.4 资产支持证券投资收益——申购差价收入

注：本基金本报告期内及上年度可比期间均无资产支持证券投资收益——申购差价收入。

7.4.7.17 贵金属投资收益

7.4.7.17.1 贵金属投资收益项目构成

注：本基金本报告期内及上年度可比期间均无贵金属投资。

7.4.7.17.2 贵金属投资收益——买卖贵金属差价收入

注：本基金本报告期内及上年度可比期间均无贵金属投资。

7.4.7.17.3 贵金属投资收益——赎回差价收入

注：本基金本报告期内及上年度可比期间均无贵金属投资。

7.4.7.17.4 贵金属投资收益——申购差价收入

注：本基金本报告期内及上年度可比期间均无贵金属投资。

7.4.7.18 衍生工具收益

7.4.7.18.1 衍生工具收益——买卖权证差价收入

注：本基金本报告期内及上年度可比期间均无衍生工具收益——买卖权证差价收入。

7.4.7.18.2 衍生工具收益——其他投资收益

单位：人民币元

项目	本期 2025年1月1日至2025年12月31日	上年度可比期间 2024年1月1日至2024年12月31日
股指期货投资收益	3,899,988.45	-210,438.15

7.4.7.19 股利收益

单位：人民币元

项目	本期 2025年1月1日至2025年12月31日	上年度可比期间 2024年1月1日至2024年12月31日
股票投资产生的股利收益	8,833,506.59	15,648,972.29
其中：证券出借权益补偿收入	-	964,797.23
基金投资产生的股利收益	-	-
合计	8,833,506.59	15,648,972.29

7.4.7.20 公允价值变动收益

单位：人民币元

项目名称	本期 2025年1月1日至2025年12月31日	上年度可比期间 2024年1月1日至2024年12月31日
1. 交易性金融资产	117,762,860.19	96,024,704.29
股票投资	117,762,860.19	96,024,704.29
债券投资	-	-
资产支持证券投资	-	-
基金投资	-	-
贵金属投资	-	-
其他	-	-
2. 衍生工具	1,594,480.00	98,960.00
权证投资	-	-
期货投资	1,594,480.00	98,960.00
3. 其他	-	-
减：应税金融商品公允价值变动产生的预估增值税	-	-
合计	119,357,340.19	96,123,664.29

注：本基金本年度公允价值变动收益-股票投资中包含的可退替代款产生的公允价值变动收益为人民币-33.78元（上年度可比期间：无）。

7.4.7.21 其他收入

单位：人民币元

项目	本期	上年度可比期间
----	----	---------

	2025 年 1 月 1 日至 2025 年 12 月 31 日	2024 年 1 月 1 日至 2024 年 12 月 31 日
基金赎回费收入	-	-
替代损益	1,479,298.86	936,057.07
合计	1,479,298.86	936,057.07

注：替代损益收入是指投资者采用可以现金替代或退补现金替代方式申购(赎回)本基金时，补入(卖出)被替代成分证券的实际买入成本(实际卖出金额)与申购(赎回)确认日估值的差额或强制退款的被替代成分证券在强制退款计算日与申购(赎回)确认日估值的差额。

7.4.7.22 信用减值损失

注：本基金本报告期内及上年度可比期间均未计提信用减值损失。

7.4.7.23 其他费用

单位：人民币元

项目	本期	上年度可比期间
	2025 年 1 月 1 日至 2025 年 12 月 31 日	2024 年 1 月 1 日至 2024 年 12 月 31 日
审计费用	38,000.00	48,000.00
信息披露费	120,000.00	120,000.00
证券出借违约金	-	-
指数使用费	45,926.36	242,613.67
其他	170,241.23	170,541.57
合计	374,167.59	581,155.24

7.4.8 或有事项、资产负债表日后事项的说明

7.4.8.1 或有事项

截至资产负债表日，本基金无需作披露的重大或有事项。

7.4.8.2 资产负债表日后事项

截至本财务报表批准报出日，本基金无需作披露的资产负债表日后事项。

7.4.9 关联方关系

关联方名称	与本基金的关系
平安基金管理有限公司(“平安基金”)	基金管理人
平安银行股份有限公司(“平安银行”)	基金托管人
大华资产管理有限公司	基金管理人的股东
三亚盈湾旅业有限公司	基金管理人的股东
平安信托有限责任公司	基金管理人的股东
深圳平安汇通投资管理有限公司(“平安汇通”)	基金管理人的子公司
平安证券股份有限公司(“平安证券”)	基金管理人的股东的子公司、基金销售机构
方正证券股份有限公司(“方正证券”)	基金销售机构、与基金管理人受同一最终控股公司控制的公司

中国平安保险(集团)股份有限公司(“平安集团”)	基金管理人的最终控股母公司
中国平安人寿保险股份有限公司(“平安人寿”)	与基金管理人受同一最终控股公司控制的公司
平安中证 500 交易型开放式指数证券投资基金联接基金(“平安 500ETF 联接基金”)	本基金管理人管理的其他基金

注：下述关联交易均在正常业务范围内按一般商业条款订立。

7.4.10 本报告期及上年度可比期间的关联方交易

7.4.10.1 通过关联方交易单元进行的交易

7.4.10.1.1 股票交易

注：本基金本报告期内及上年度可比期间均无通过关联方交易单元进行的股票交易。

7.4.10.1.2 债券交易

注：本基金本报告期内及上年度可比期间均无通过关联方交易单元进行的债券交易。

7.4.10.1.3 债券回购交易

注：本基金本报告期内及上年度可比期间均无通过关联方交易单元进行的债券回购交易。

7.4.10.1.4 权证交易

注：本基金本报告期内及上年度可比期间均无通过关联方交易单元进行的权证交易。

7.4.10.1.5 应支付关联方的佣金

注：本基金本报告期及上年度可比期间均无应支付关联方的佣金。

7.4.10.2 关联方报酬

7.4.10.2.1 基金管理费

单位：人民币元

项目	本期 2025年1月1日至2025年 12月31日	上年度可比期间 2024年1月1日至2024 年12月31日
当期发生的基金应支付的管理费	3,300,970.08	4,043,562.14
其中：应支付销售机构的客户维护费	51,499.40	32,201.71
应支付基金管理人的净管理费	3,249,470.68	4,011,360.43

注：支付基金管理人平安基金的管理人报酬按前一日基金资产净值 0.50%的年费率计提，逐日累计至每月月底，按月支付。其计算公式为：

$$\text{日管理人报酬} = \text{前一日基金资产净值} \times 0.50\% / \text{当年天数}。$$

7.4.10.2.2 基金托管费

单位：人民币元

项目	本期 2025 年 1 月 1 日至 2025 年 12 月 31 日	上年度可比期间 2024 年 1 月 1 日至 2024 年 12 月 31 日
当期发生的基金应支付的托管费	660,193.94	808,712.42

注：支付基金托管人的托管费按前一日基金资产净值 0.10% 的年费率计提，逐日累计至每月月底，按月支付。其计算公式为：

$$\text{日托管费} = \text{前一日基金资产净值} \times 0.10\% / \text{当年天数}。$$

7.4.10.2.3 销售服务费

注：无。

7.4.10.3 与关联方进行银行间同业市场的债券（含回购）交易

注：本基金本报告期内及上年度可比期间均未与关联方进行银行间同业市场的债券（含回购）交易。

7.4.10.4 报告期内转融通证券出借业务发生重大关联交易事项的说明

7.4.10.4.1 与关联方通过约定申报方式进行的适用固定期限费率的证券出借业务的情况

注：本基金本报告期内及上年度可比期间转融通证券出借业务均未发生重大关联交易事项。

7.4.10.4.2 与关联方通过约定申报方式进行的适用市场化期限费率的证券出借业务的情况

注：本基金本报告期内及上年度可比期间转融通证券出借业务均未发生重大关联交易事项。

7.4.10.5 各关联方投资本基金的情况

7.4.10.5.1 报告期内基金管理人运用自有资金投资本基金的情况

注：无。

7.4.10.5.2 报告期末除基金管理人之外的其他关联方投资本基金的情况

份额单位：份

关联方名称	本期末 2025 年 12 月 31 日		上年度末 2024 年 12 月 31 日	
	持有的 基金份额	持有的基金份额 占基金总份额的 比例（%）	持有的 基金份额	持有的基金份额 占基金总份额的比 例（%）
方正证券	-	-	328,545.00	0.2757
平安 500ETF 联接基金	96,230,199.00	69.1378	88,750,799.00	74.4640
平安人寿	22,668,019.00	16.2861	22,668,019.00	19.0190

注：投资相关费率符合基金合同和招募说明书等法律文件的约定

7.4.10.6 由关联方保管的银行存款余额及当期产生的利息收入

单位：人民币元

关联方名称	本期 2025年1月1日至2025年12月31日		上年度可比期间 2024年1月1日至2024年12月31日	
	期末余额	当期利息收入	期末余额	当期利息收入
平安银行-活期	24,380,919.85	154,841.07	13,727,103.33	129,311.57

注：本基金的银行存款由基金托管人平安银行保管，按银行同业存款利率计息。

7.4.10.7 本基金在承销期内参与关联方承销证券的情况

注：本基金本报告期内及上年度可比期间均未在承销期内参与关联方承销的证券。

7.4.10.8 其他关联交易事项的说明

本基金本报告期及上年度可比期间均无须作说明的其他关联交易事项。

7.4.11 利润分配情况

注：本基金本报告期内未进行利润分配。

7.4.12 期末（2025年12月31日）本基金持有的流通受限证券

7.4.12.1 因认购新发/增发证券而于期末持有的流通受限证券

金额单位：人民币元

7.4.12.1.1 受限证券类别：股票										
证券代码	证券名称	成功认购日	受限期	流通受限类型	认购价格	期末估值单价	数量（单位：股）	期末成本总额	期末估值总额	备注
001221	悍高集团	2025年7月23日	6个月	新股锁定	15.43	56.94	160	2,468.80	9,110.40	-
001280	中国铝业	2025年11月25日	6个月	新股锁定	17.89	45.36	2,277	40,735.53	103,284.72	-
001285	瑞立科密	2025年9月23日	6个月	新股锁定	42.28	56.08	133	5,623.24	7,458.64	-
001386	马可波	2025年10月15日	6个月	新股锁	13.75	18.53	1,455	20,006.25	26,961.15	-

	罗	日		定						
001388	信通电子	2025年6月24日	6个月	新股锁定	16.42	42.94	94	1,543.48	4,036.36	-
001396	誉帆科技	2025年12月23日	6个月	新股锁定	22.29	35.39	69	1,538.01	2,441.91	-
301491	汉桑科技	2025年7月29日	6个月	新股锁定	28.91	55.11	245	7,082.95	13,501.95	-
301563	云汉芯城	2025年9月23日	6个月	新股锁定	27.00	133.69	110	2,970.00	14,705.90	-
301575	艾芬达	2025年9月3日	6个月	新股锁定	27.69	49.55	126	3,488.94	6,243.30	-
301584	建发致新	2025年9月18日	6个月	新股锁定	7.05	26.82	447	3,151.35	11,988.54	-
301609	山大电力	2025年7月16日	6个月	新股锁定	14.66	40.99	277	4,060.82	11,354.23	-
301656	联合动力	2025年9月17日	6个月	新股锁定	12.48	25.46	3,291	41,071.68	83,788.86	-
301667	纳百川	2025年12月10日	6个月	新股锁定	22.63	57.07	151	3,417.13	8,617.57	-
301668	昊创瑞通	2025年9月15日	6个月	新股锁定	21.00	44.80	165	3,465.00	7,392.00	-
301687	新广益	2025年12月24日	6个月	新股锁	21.93	54.39	195	4,276.35	10,606.05	-

		日		定						
601026	道生天合	2025年10月9日	6个月	新股锁定	5.98	14.28	451	2,696.98	6,440.28	-
603092	德力佳	2025年10月30日	6个月	新股锁定	46.68	55.66	143	6,675.24	7,959.38	-
603248	锡华科技	2025年12月16日	6个月	新股锁定	10.10	16.30	260	2,626.00	4,238.00	-
603262	技源集团	2025年7月16日	6个月	新股锁定	10.88	28.10	155	1,686.40	4,355.50	-
603334	丰倍生物	2025年10月29日	6个月	新股锁定	24.49	32.82	88	2,155.12	2,888.16	-
603370	华新精科	2025年8月27日	6个月	新股锁定	18.60	46.35	82	1,525.20	3,800.70	-
603376	大明电子	2025年10月28日	6个月	新股锁定	12.55	26.21	111	1,393.05	2,909.31	-
603406	天富龙	2025年7月30日	6个月	新股锁定	23.60	40.16	153	3,610.80	6,144.48	-
603418	友升股份	2025年9月16日	6个月	新股锁定	46.36	59.06	134	6,212.24	7,914.04	-
688729	屹唐股份	2025年7月1日	6个月	新股锁定	8.45	24.28	2,509	21,201.05	60,918.52	-
688783	西安奕	2025年10月20日	9个月	新股锁	8.62	18.39	23,541	202,923.42	432,918.99	-

	材	日		定						
688795	摩尔线程	2025年11月26日	9个月	新股锁定	114.28	416.02	3,495	399,408.60	1,453,989.90	-
688805	健信超导	2025年12月17日	6个月	新股锁定	18.58	32.37	265	4,923.70	8,578.05	-
688809	强一股份	2025年12月23日	6个月	新股锁定	85.09	203.31	259	22,038.31	52,657.29	-

7.4.12.2 期末持有的暂时停牌等流通受限股票

金额单位：人民币元

股票代码	股票名称	停牌日期	停牌原因	期末 估值 单价	复牌 日期	复牌 开盘 单价	数量 (股)	期末 成本总额	期末 估值 总额	备注
400174	中天3	2023年8月30日	重大事项暂停转让	0.00	-	-	327,600	791,939.16	0.00	

注：截止 2025 年 12 月 31 日，本基金合计持有中天 3（在深圳证券交易所退市时的股票简称为*ST 中天，证券代码为 000540）327,600 股。根据中天金融集团股份有限公司（以下简称“公司”）于 2023 年 6 月 29 日发布的《中天金融集团股份有限公司关于股票终止上市暨摘牌的公告》，深圳证券交易所宣布，自 2023 年 6 月 30 日上午 9 时起，该公司股份的上市地位将按照除牌程序予以取消。根据公司于 2023 年 8 月 28 日发布的《中天金融集团股份有限公司股票转让公告》，公司可在全国中小企业股份转让系统有限责任公司依托原证券公司代办股份转让系统设立并代为管理的两网公司及退市公司板块（以下简称“退市板块”）转让仅限于原在深圳证券交易所（以下简称“深交所”）挂牌交易的流通股份。开始转让日为 2023 年 8 月 30 日。根据公司于同日发布的《中天金融集团股份有限公司关于公司股票挂牌当日即暂停转让的公告》，因公司正在进行重整事项，经向全国股转公司申请，公司股票自 2023 年 8 月 30 日起暂停转让。

7.4.12.3 期末债券正回购交易中作为抵押的债券

7.4.12.3.1 银行间市场债券正回购

注：本基金本报告期末无从事银行间市场债券正回购交易形成的卖出回购证券款余额。

7.4.12.3.2 交易所市场债券正回购

本基金本报告期末无从事交易所债券正回购交易形成的卖出回购证券款余额。

7.4.12.4 期末参与转融通证券出借业务的证券

注：本基金本报告期末无参与转融通证券出借业务的证券。

7.4.13 金融工具风险及管理

7.4.13.1 风险管理政策和组织架构

本基金在日常经营活动中由金融工具产生的风险主要包括信用风险、流动性风险及市场风险。本基金管理人制定了政策和程序来识别及分析这些风险，并设定适当的风险限额及内部控制流程，通过可靠的管理及信息系统持续监控上述各类风险。

本基金管理人秉承全面风险管理的理念，将风险管理融入业务中，建立了由风险管理委员会、风险控制委员会、风控负责人、督察长、风险管理部门以及各个业务部门构成的风险管理架构体系。各部门负责人为其所在部门风险管理的第一责任人，公司员工在其岗位职责范围内承担相应风险管理责任。本基金管理人设立风险管理部门，风险管理部门对公司的风险管理进行独立评估、监控、检查并及时向管理层汇报。

7.4.13.2 信用风险

信用风险是指基金在交易过程中因交易对手未履行合约责任，或者基金所投资证券的发行人出现违约、拒绝支付到期本息等导致基金资产损失和收益变化的风险。

本基金的投资范围及投资比例符合相关法律法规的要求、相关监管机构的相关规定及本基金的合同要求。本基金管理人通过建立和完善内部信用评级体系和交易对手库，对发行人及债券投资进行内部评级，对交易对手的资信状况进行充分评估、设定授信额度，以控制可能出现的信用风险。本基金的活期银行存款存放在具有托管资格的银行；本基金存放定期存款前，均对交易对手进行信用评估以控制相应的信用风险，因而与银行存款相关的信用风险不重大。本基金在交易所进行的交易均与中国证券登记结算有限责任公司完成证券交收和款项清算，因此违约风险发生的可能性很小；本基金在银行间同业市场仅与达到本基金管理人既定信用政策标准的交易对手进行交易，并对证券交割方式进行限制，以控制相应的信用风险。

本基金管理人还通过分散化投资以分散信用风险。本基金投资于一家公司发行的证券市值不超过基金资产净值的 10%，且本基金与由本基金管理人管理的其他基金共同持有一家发行的证券，不得超过该证券余额的 10%。（完全按照有关指数的构成比例进行证券投资的基金品种可以不受此条款规定的比例限制）

于本报告期末，本基金未持有债券和资产支持证券投资（上年度末：同）。

7.4.13.3 流动性风险

流动性风险，是指基金管理人未能以合理价格及时变现基金资产以支付投资者赎回款项的风

险。本基金的流动性风险一方面来自于投资品种所处的交易市场不活跃而带来的变现困难，另一方面来自于基金份额持有人可依据基金合同约定要求赎回其持有的基金份额。

本基金的基金管理人专业审慎、勤勉尽责地管控本基金的流动性风险，全覆盖、多维度的建立以压力测试为核心的流动性风险监测与预警制度，确保本基金组合的资产变现能力与投资者赎回需求匹配与平衡。

7.4.13.3.1 报告期内本基金组合资产的流动性风险分析

本基金的基金管理人在基金运作过程中严格按照《公开募集证券投资基金运作管理办法》及《公开募集开放式证券投资基金流动性风险管理规定》（自 2017 年 10 月 1 日起施行）等法规的要求对本基金组合资产的流动性风险进行管理，通过独立的风险管理部门对本基金的组合持仓集中度指标、流通受限制的投资品种比例以及组合在短时间内变现能力的综合指标等流动性指标进行持续的监测和分析。

本基金投资于一家公司发行的证券市值不超过基金资产净值的 10%，且本基金与由本基金的基金管理人管理的其他基金共同持有一家上市公司发行的证券不得超过该证券的 10%。由本基金的基金管理人管理的所有开放式基金于开放期内共同持有一家上市公司发行的可流通股票不得超过该上市公司可流通股票的 15%，由本基金的基金管理人管理的全部投资组合持有一家上市公司发行的可流通股票，不得超过该上市公司可流通股票的 30%（完全按照有关指数构成比例进行证券投资的开放式基金及中国证监会认定的特殊投资组合不受该比例限制）。

本基金所持部分证券在证券交易所上市，其余亦可在银行间同业市场交易，部分基金资产流通暂时受限制不能自由转让的情况参见附注 7.4.12。此外，本基金可通过卖出回购金融资产方式借入短期资金应对流动性需求，其上限一般不超过基金持有的债券投资的公允价值。本基金主动投资于流动性受限资产的市值合计不得超过基金资产净值的 15%。

本基金的基金管理人对其管理的所有开放式基金于开放期内，对基金组合资产中 7 个工作日可变现资产的可变现价值进行审慎评估与测算，确保每日确认的净赎回申请不得超过 7 个工作日可变现资产的可变现价值。

同时，本基金的基金管理人通过合理分散逆回购交易的到期日与交易对手的集中度；按照穿透原则对交易对手的财务状况、偿付能力及杠杆水平等进行必要的尽职调查与严格的准入管理，以及对不同的交易对手实施交易额度管理并进行动态调整等措施严格管理本基金从事逆回购交易的流动性风险和交易对手风险。此外，本基金的基金管理人建立了逆回购交易质押品管理制度：根据质押品的资质确定质押率水平；持续监测质押品的风险状况与价值变动以确保质押品按公允价值计算足额；并在与私募类证券资管产品及中国证监会认定的其他主体为交易对手开展逆回购

交易时，可接受质押品的资质要求与基金合同约定的投资范围保持一致。

7.4.13.4 市场风险

市场风险是指金融工具的公允价值或未来现金流量因市场价格变动而发生波动的风险，包括利率风险、外汇风险和其他价格风险。本基金管理人通过对不同类型的风险分别设定风险限制，并由独立于投资部门的风险管理人员监控、报告以及定期风险回顾的方法管理投资组合的市场风险。

7.4.13.4.1 利率风险

利率风险是指金融工具的公允价值或未来现金流量因市场利率变动而发生波动的风险。

本基金管理人通过由风险管理人员定期监控组合中债券投资部分的利率风险，及时调整投资组合久期等方法管理利率风险。

下表统计了本基金的利率风险敞口。表中所示为本基金资产及负债的账面价值，并按照合同约定的重新定价日或到期日进行了分类。

7.4.13.4.1.1 利率风险敞口

单位：人民币元

本期末 2025年12月31日	1年以内	1-5年	5年以上	不计息	合计
资产					
货币资金	24,380,919.85	-	-	-	24,380,919.85
结算备付金	8,577,053.55	-	-	-	8,577,053.55
存出保证金	279,561.11	-	-	3,535,968.00	3,815,529.11
交易性金融资产	-	-	-	1,071,773,077.39	1,071,773,077.39
应收清算款	-	-	-	378,248.72	378,248.72
资产总计	33,237,534.51	-	-	1,075,687,294.11	1,108,924,828.62
负债					
应付管理人报酬	-	-	-	425,275.07	425,275.07
应付托管费	-	-	-	85,054.99	85,054.99
应付清算款	-	-	-	1,706,323.84	1,706,323.84
应交税费	-	-	-	39,826.22	39,826.22
其他负债	-	-	-	3,030,682.82	3,030,682.82
负债总计	-	-	-	5,287,162.94	5,287,162.94
利率敏感度缺口	33,237,534.51	-	-	1,070,400,131.17	1,103,637,665.68
上年度末 2024年12月31日					
资产					
货币资金	13,727,103.33	-	-	-	13,727,103.33

结算备付金	6,348,464.41	-	-	6,348,464.41
存出保证金	92,033.28	-	-	92,033.28
交易性金融资产	-	-	-684,144,641.43	684,144,641.43
应收清算款	-	-	1,770,559.19	1,770,559.19
其他资产	-	-	3,306.59	3,306.59
资产总计	20,167,601.02	-	-685,918,507.21	706,086,108.23
负债				
应付管理人报酬	-	-	310,109.14	310,109.14
应付托管费	-	-	62,021.83	62,021.83
应付清算款	-	-	960,465.62	960,465.62
其他负债	-	-	274,025.94	274,025.94
负债总计	-	-	1,606,622.53	1,606,622.53
利率敏感度缺口	20,167,601.02	-	-684,311,884.68	704,479,485.70

注：表中所示为本基金资产及负债的账面价值，并按照合约规定的利率重新定价日或到期日孰早者予以分类。

7.4.13.4.1.2 利率风险的敏感性分析

注：于本报告期末，本基金未持有债券资产(上年度末：同)，因此市场利率的变动对于本基金资产净值无重大影响(上年度末：同)。

7.4.13.4.2 外汇风险

外汇风险是指金融工具的公允价值或未来现金流量因外汇汇率变动而发生波动的风险。本基金持有的所有资产及负债以人民币计价，因此无重大外汇风险。

7.4.13.4.2.1 外汇风险敞口

注：无

7.4.13.4.2.2 外汇风险的敏感性分析

注：无

7.4.13.4.3 其他价格风险

其他价格风险是指金融工具的公允价值或未来现金流量因除外汇风险和利率风险以外的市场价格变动而发生波动的风险。本基金主要投资于证券交易所上市或银行间同业市场交易的证券，所面临的最大价格风险由所持有的金融工具的公允价值决定。本基金通过投资组合的分散化降低其它价格风险，并且本基金管理人每日对本基金所持有的证券价格实施监控。

经测算本基金面临的其他价格风险列示如下：

7.4.13.4.3.1 其他价格风险敞口

金额单位：人民币元

项目	本期末 2025年12月31日	上年度末 2024年12月31日
----	--------------------	---------------------

	公允价值	占基金资产净值比例 (%)	公允价值	占基金资产净值比例 (%)
交易性金融资产—股票投资	1,071,773,077.39	97.11	684,144,641.43	97.11
交易性金融资产—基金投资	-	-	-	-
交易性金融资产—贵金属投资	-	-	-	-
衍生金融资产—权证投资	-	-	-	-
其他	-	-	-	-
合计	1,071,773,077.39	97.11	684,144,641.43	97.11

7.4.13.4.3.2 其他价格风险的敏感性分析

假设	除“沪深 300 指数”以外的其他市场变量保持不变		
分析	相关风险变量的变动	对资产负债表日基金资产净值的影响金额（单位：人民币元）	
		本期末（2025 年 12 月 31 日）	上年度末（2024 年 12 月 31 日）
	沪深 300 指数上升 5%	65,848,869.92	41,636,160.40
	沪深 300 指数下降 5%	-65,848,869.92	-41,636,160.40

7.4.13.4.4 采用风险价值法管理风险

注：无

7.4.14 公允价值

7.4.14.1 金融工具公允价值计量的方法

公允价值计量结果所属的层次，由对公允价值计量整体而言具有重要意义的输入值所属的最低层次决定：

第一层次：相同资产或负债在活跃市场上未经调整的报价。

第二层次：除第一层次输入值外相关资产或负债直接或间接可观察的输入值。

第三层次：相关资产或负债的不可观察输入值。

7.4.14.2 持续的以公允价值计量的金融工具

7.4.14.2.1 各层次金融工具的公允价值

单位：人民币元

公允价值计量结果所属的层次	本期末 2025 年 12 月 31 日	上年度末 2024 年 12 月 31 日
第一层次	1,069,395,873.21	683,920,448.32
第二层次	-	-
第三层次	2,377,204.18	224,193.11
合计	1,071,773,077.39	684,144,641.43

7.4.14.2.2 公允价值所属层次间的重大变动

<p>本基金调整公允价值计量层次转换时点的相关会计政策在前后各会计期间保持一致。</p> <p>对于公开市场交易的证券等投资，若出现交易不活跃、非公开发行等情况，本基金不会于交易不活跃期间及限售期间将相关投资的公允价值列入第一层次，并根据估值调整中采用的对公允价值计量整体而言具有重要意义的输入值所属的最低层次，确定相关投资的公允价值应属第二层次或第三层次。</p>

7.4.14.2.3 第三层次公允价值余额及变动情况

7.4.14.2.3.1 第三层次公允价值余额及变动情况

单位：人民币元

项目	本期 2025 年 1 月 1 日至 2025 年 12 月 31 日		
	交易性金融资产		合计
	债券投资	股票投资	
期初余额	-	224,193.11	224,193.11
当期购买	-	823,975.64	823,975.64
当期出售/结算	-	-	-
转入第三层次	-	-	-
转出第三层次	-	188,157.11	188,157.11
当期利得或损失总额	-	1,517,192.54	1,517,192.54
其中：计入损益的利得或损失	-	1,517,192.54	1,517,192.54
计入其他综合收益的利得或损失	-	-	-
期末余额	-	2,377,204.18	2,377,204.18
期末仍持有的第三层次金融资产计入本期损益的未实现利得或损失的变动——公允价值变动损益	-	1,517,192.54	1,517,192.54

项目	上年度可比期间 2024年1月1日至2024年12月31日		
	交易性金融资产		合计
	债券投资	股票投资	
期初余额	-	244,481.75	244,481.75
当期购买	-	78,935.70	78,935.70
当期出售/结算	-	-	-
转入第三层次	-	-	-
转出第三层次	-	208,445.75	208,445.75
当期利得或损失总额	-	109,221.41	109,221.41
其中：计入损益的利得或损失	-	109,221.41	109,221.41
计入其他综合收益的利得或损失	-	-	-
期末余额	-	224,193.11	224,193.11
期末仍持有的第三层次金融资产计入本期损益的未实现利得或损失的变动——公允价值变动损益	-	109,221.41	109,221.41

7.4.14.2.3.2 使用重要不可观察输入值的第三层次公允价值计量的情况

单位：人民币元

项目	本期末公允价值	采用的估值技术	不可观察输入值		
			名称	范围/加权平均值	与公允价值之间的关系
限售股票	2,377,204.18	亚式期权模型	预期波动率	0.1800-3.0323	负相关
退市股票	0.00	收益法	未来现金流	0	正相关
项目	上年度末公允价值	采用的估值技术	不可观察输入值		
			名称	范围/加权平均值	与公允价值之间的关系
限售股票	188,157.11	亚式期权模型	预期波动率	0.2665-4.2559	负相关
退市股票	36,036.00	收益法	未来现金流	0.11	正相关

7.4.14.3 非持续的以公允价值计量的金融工具的说明

本基金本报告期末及上年度末均未持有非持续的以公允价值计量的金融工具。

7.4.14.4 不以公允价值计量的金融工具的相关说明

本基金持有的不以公允价值计量的金融工具为以摊余成本计量的金融资产和金融负债，这些金融工具因其剩余期限较短，所以其账面价值与公允价值相若。

7.4.15 有助于理解和分析会计报表需要说明的其他事项

本基金本报告期末无需要说明有助于理解和分析会计报表的其他事项。

§ 8 投资组合报告

8.1 期末基金资产组合情况

金额单位：人民币元

序号	项目	金额	占基金总资产的比例 (%)
1	权益投资	1,071,773,077.39	96.65
	其中：股票	1,071,773,077.39	96.65
2	基金投资	-	-
3	固定收益投资	-	-
	其中：债券	-	-
	资产支持证券	-	-
4	贵金属投资	-	-
5	金融衍生品投资	-	-
6	买入返售金融资产	-	-
	其中：买断式回购的买入返售金融资产	-	-
7	银行存款和结算备付金合计	32,957,973.40	2.97
8	其他各项资产	4,193,777.83	0.38
9	合计	1,108,924,828.62	100.00

注：投资组合报表中股票投资市值与按行业分类股票投资组合报表中股票总市值之间的差异是由于可退替代款估值增值引起的。

8.2 报告期末按行业分类的股票投资组合

8.2.1 报告期末指数投资按行业分类的境内股票投资组合

代码	行业类别	公允价值（元）	占基金资产净值比例 (%)
A	农、林、牧、渔业	5,123,641.00	0.46
B	采矿业	44,347,161.20	4.02
C	制造业	732,498,431.39	66.37
D	电力、热力、燃气及水生产和供应业	27,328,258.10	2.48
E	建筑业	7,907,801.40	0.72
F	批发和零售业	16,299,999.38	1.48

G	交通运输、仓储和邮政业	14,569,110.32	1.32
H	住宿和餐饮业	1,326,675.00	0.12
I	信息传输、软件和信息技术服务业	90,819,840.65	8.23
J	金融业	79,689,467.74	7.22
K	房地产业	7,599,159.00	0.69
L	租赁和商务服务业	13,653,580.04	1.24
M	科学研究和技术服务业	7,151,062.00	0.65
N	水利、环境和公共设施管理业	4,672,528.22	0.42
O	居民服务、修理和其他服务业	-	-
P	教育	1,558,786.00	0.14
Q	卫生和社会工作	3,352,812.77	0.30
R	文化、体育和娱乐业	7,612,855.18	0.69
S	综合	3,893,848.00	0.35
	合计	1,069,405,017.39	96.90

8.2.2 报告期末积极投资按行业分类的境内股票投资组合

代码	行业类别	公允价值（元）	占基金资产净值比例（%）
A	农、林、牧、渔业	-	-
B	采矿业	103,284.72	0.01
C	制造业	2,235,672.71	0.20
D	电力、热力、燃气及水生产和供应业	-	-
E	建筑业	-	-
F	批发和零售业	26,694.44	0.00
G	交通运输、仓储和邮政业	-	-
H	住宿和餐饮业	-	-
I	信息传输、软件和信息技术服务业	-	-
J	金融业	-	-
K	房地产业	0.00	0.00
L	租赁和商务服务业	-	-

M	科学研究和技术服务业	2,441.91	0.00
N	水利、环境和公共设施管理业	-	-
O	居民服务、修理和其他服务业	-	-
P	教育	-	-
Q	卫生和社会工作	-	-
R	文化、体育和娱乐业	-	-
S	综合	-	-
	合计	2,368,093.78	0.21

8.2.3 报告期末按行业分类的港股通投资股票投资组合

注：本基金本报告期末未持有港股通股票。

8.3 期末按公允价值占基金资产净值比例大小排序的所有股票投资明细

8.3.1 期末指数投资按公允价值占基金资产净值比例大小排序的所有股票投资明细

金额单位：人民币元

序号	股票代码	股票名称	数量 (股)	公允价值(元)	占基金资产净值比例 (%)
1	002837	英维克	67,359	7,200,003.51	0.65
2	300136	信维通信	111,400	6,906,800.00	0.63
3	002558	巨人网络	157,000	6,796,530.00	0.62
4	002738	中矿资源	83,340	6,546,357.00	0.59
5	600879	航天电子	306,000	6,523,920.00	0.59
6	600118	中国卫星	68,400	6,494,580.00	0.59
7	300450	先导智能	126,800	6,337,464.00	0.57
8	600580	卧龙电驱	126,440	6,208,204.00	0.56
9	600988	赤峰黄金	193,400	6,041,816.00	0.55
10	000426	兴业银锡	164,800	5,866,880.00	0.53
11	002202	金风科技	280,000	5,712,000.00	0.52
12	600487	亨通光电	227,300	5,621,129.00	0.51
13	601168	西部矿业	193,900	5,359,396.00	0.49
14	600549	厦门钨业	129,200	5,304,952.00	0.48
15	002156	通富微电	140,304	5,289,460.80	0.48
16	002532	天山铝业	322,100	5,211,578.00	0.47
17	300604	长川科技	51,300	5,197,203.00	0.47
18	688347	华虹公司	47,200	5,091,464.00	0.46
19	300115	长盈精密	109,400	5,087,100.00	0.46
20	002353	杰瑞股份	70,884	5,020,713.72	0.45
21	000933	神火股份	181,500	4,985,805.00	0.45
22	002340	格林美	591,400	4,944,104.00	0.45

23	600096	云天化	147,000	4,911,270.00	0.45
24	301308	江波龙	19,900	4,872,316.00	0.44
25	002261	拓维信息	145,200	4,806,120.00	0.44
26	300395	菲利华	47,900	4,804,370.00	0.44
27	300058	蓝色光标	415,252	4,783,703.04	0.43
28	600143	金发科技	243,800	4,763,852.00	0.43
29	300857	协创数据	28,000	4,723,040.00	0.43
30	002195	岩山科技	655,908	4,650,387.72	0.42
31	300339	润和软件	92,700	4,588,650.00	0.42
32	002851	麦格米特	50,900	4,584,563.00	0.42
33	300207	欣旺达	171,100	4,474,265.00	0.41
34	688525	佰维存储	38,909	4,466,364.11	0.40
35	002131	利欧股份	784,000	4,421,760.00	0.40
36	600885	宏发股份	142,993	4,346,987.20	0.39
37	002517	恺英网络	198,300	4,336,821.00	0.39
38	688120	华海清科	28,600	4,292,288.00	0.39
39	002966	苏州银行	517,180	4,287,422.20	0.39
40	688002	睿创微纳	42,506	4,284,604.80	0.39
41	002436	兴森科技	197,300	4,176,841.00	0.38
42	002402	和而泰	106,700	4,174,104.00	0.38
43	603228	景旺电子	56,943	4,161,963.87	0.38
44	601555	东吴证券	457,040	4,140,782.40	0.38
45	300223	北京君正	38,800	4,114,352.00	0.37
46	600601	方正科技	346,000	4,055,120.00	0.37
47	002273	水晶光电	160,609	4,034,498.08	0.37
48	000831	中国稀土	86,600	4,021,704.00	0.36
49	300751	迈为股份	19,400	3,996,206.00	0.36
50	002008	大族激光	95,800	3,946,002.00	0.36
51	688122	西部超导	52,460	3,912,466.80	0.35
52	002281	光迅科技	55,900	3,910,205.00	0.35
53	002595	豪迈科技	46,200	3,904,362.00	0.35
54	600673	东阳光	173,600	3,893,848.00	0.35
55	688469	芯联集成	579,989	3,880,126.41	0.35
56	002130	沃尔核材	145,200	3,821,664.00	0.35
57	688361	中科飞测	24,300	3,717,657.00	0.34
58	002126	银轮股份	98,000	3,704,400.00	0.34
59	002472	双环传动	78,000	3,697,980.00	0.34
60	300390	天华新能	66,720	3,643,579.20	0.33
61	002128	电投能源	130,200	3,633,882.00	0.33
62	688777	中控技术	72,907	3,597,231.38	0.33
63	002465	海格通信	228,200	3,594,150.00	0.33
64	688027	国盾量子	7,100	3,576,909.00	0.32
65	688235	百济神州	13,300	3,572,380.00	0.32

66	600699	均胜电子	112,680	3,533,644.80	0.32
67	600392	盛和资源	163,510	3,520,370.30	0.32
68	002850	科达利	22,200	3,504,492.00	0.32
69	603129	春风动力	12,300	3,427,764.00	0.31
70	301358	湖南裕能	52,700	3,407,582.00	0.31
71	300346	南大光电	79,300	3,401,970.00	0.31
72	688099	晶晨股份	38,909	3,394,032.07	0.31
73	601162	天风证券	813,700	3,384,992.00	0.31
74	603659	璞泰来	123,400	3,373,756.00	0.31
75	300454	深信服	29,200	3,362,672.00	0.30
76	002797	第一创业	485,900	3,338,133.00	0.30
77	002138	顺络电子	93,703	3,329,267.59	0.30
78	000878	云南铜业	161,800	3,318,518.00	0.30
79	300054	鼎龙股份	88,200	3,316,320.00	0.30
80	603979	金诚信	43,300	3,297,295.00	0.30
81	600021	上海电力	163,900	3,281,278.00	0.30
82	688578	艾力斯	31,200	3,249,480.00	0.29
83	601108	财通证券	372,600	3,249,072.00	0.29
84	601099	太平洋	787,600	3,237,036.00	0.29
85	002185	华天科技	294,800	3,233,956.00	0.29
86	300037	新宙邦	61,120	3,202,688.00	0.29
87	000021	深科技	126,600	3,200,448.00	0.29
88	688385	复旦微电	43,390	3,197,843.00	0.29
89	002294	信立泰	64,300	3,186,065.00	0.29
90	600352	浙江龙盛	298,500	3,182,010.00	0.29
91	000960	锡业股份	113,500	3,164,380.00	0.29
92	000783	长江证券	383,500	3,125,525.00	0.28
93	600141	兴发集团	90,060	3,114,274.80	0.28
94	601198	东兴证券	224,200	3,111,896.00	0.28
95	688608	恒玄科技	13,680	3,104,539.20	0.28
96	688213	思特威	32,427	3,083,483.43	0.28
97	000893	亚钾国际	64,100	3,074,877.00	0.28
98	600298	安琪酵母	70,200	3,070,548.00	0.28
99	300724	捷佳伟创	32,100	3,068,760.00	0.28
100	601717	中创智领	124,976	3,068,160.80	0.28
101	600498	烽火通信	95,080	3,050,166.40	0.28
102	002078	太阳纸业	193,200	3,042,900.00	0.28
103	603179	新泉股份	40,900	3,021,692.00	0.27
104	300474	景嘉微	41,850	3,007,759.50	0.27
105	601615	明阳智能	207,700	3,007,496.00	0.27
106	600536	中国软件	64,798	3,000,147.40	0.27
107	002271	东方雨虹	220,200	2,992,518.00	0.27
108	688019	安集科技	13,600	2,963,712.00	0.27

109	000657	中钨高新	105,300	2,917,863.00	0.26
110	300017	网宿科技	284,000	2,911,000.00	0.26
111	300073	当升科技	50,300	2,907,340.00	0.26
112	002414	高德红外	196,500	2,882,655.00	0.26
113	688676	金盘科技	31,900	2,881,846.00	0.26
114	601233	桐昆股份	167,300	2,879,233.00	0.26
115	601696	中银证券	191,700	2,873,583.00	0.26
116	300496	中科创达	42,500	2,868,750.00	0.26
117	603606	东方电缆	47,600	2,844,100.00	0.26
118	688017	绿的谐波	14,800	2,843,080.00	0.26
119	601665	齐鲁银行	492,900	2,829,246.00	0.26
120	600884	杉杉股份	208,100	2,811,431.00	0.25
121	688568	中科星图	47,492	2,802,028.00	0.25
122	002080	中材科技	77,100	2,801,814.00	0.25
123	002444	巨星科技	82,000	2,789,640.00	0.25
124	603087	甘李药业	40,900	2,784,063.00	0.25
125	300458	全志科技	66,200	2,782,386.00	0.25
126	002157	正邦科技	856,400	2,774,736.00	0.25
127	600109	国金证券	298,300	2,774,190.00	0.25
128	688183	生益电子	28,900	2,765,441.00	0.25
129	002085	万丰奥威	172,200	2,756,922.00	0.25
130	300757	罗博特科	11,600	2,706,280.00	0.25
131	601179	中国西电	297,155	2,704,110.50	0.25
132	300748	金力永磁	78,580	2,680,363.80	0.24
133	601577	长沙银行	276,100	2,678,170.00	0.24
134	601128	常熟银行	378,848	2,667,089.92	0.24
135	002223	鱼跃医疗	69,698	2,663,160.58	0.24
136	002155	湖南黄金	126,180	2,661,136.20	0.24
137	300699	光威复材	66,576	2,627,088.96	0.24
138	300012	华测检测	193,800	2,625,990.00	0.24
139	600363	联创光电	41,600	2,623,296.00	0.24
140	000559	万向钱潮	152,400	2,621,280.00	0.24
141	300002	神州泰岳	226,100	2,604,672.00	0.24
142	300024	机器人	142,700	2,595,713.00	0.24
143	002624	完美世界	157,350	2,578,966.50	0.23
144	000423	东阿阿胶	52,100	2,557,068.00	0.23
145	300373	扬杰科技	37,500	2,550,000.00	0.23
146	002683	广东宏大	53,300	2,547,740.00	0.23
147	300285	国瓷材料	92,896	2,546,279.36	0.23
148	000034	神州数码	65,400	2,544,714.00	0.23
149	603160	汇顶科技	32,100	2,535,900.00	0.23
150	600497	驰宏锌锗	345,800	2,527,798.00	0.23
151	300919	中伟新材	54,300	2,515,719.00	0.23

152	002064	华峰化学	228,600	2,514,600.00	0.23
153	000728	国元证券	300,300	2,507,505.00	0.23
154	688599	天合光能	150,400	2,489,120.00	0.23
155	603596	伯特利	48,520	2,487,620.40	0.23
156	600765	中航重机	128,260	2,457,461.60	0.22
157	002409	雅克科技	32,800	2,430,480.00	0.22
158	603920	世运电路	50,000	2,420,500.00	0.22
159	002673	西部证券	306,100	2,415,129.00	0.22
160	002410	广联达	191,100	2,404,038.00	0.22
161	688220	翱捷科技	29,026	2,397,837.86	0.22
162	688617	惠泰医疗	9,784	2,380,153.68	0.22
163	002065	东华软件	258,500	2,365,275.00	0.21
164	300003	乐普医疗	148,900	2,354,109.00	0.21
165	002756	永兴材料	43,100	2,338,175.00	0.21
166	600873	梅花生物	229,900	2,328,887.00	0.21
167	000733	振华科技	44,000	2,306,040.00	0.21
168	600637	东方明珠	233,900	2,303,915.00	0.21
169	000997	新大陆	81,200	2,299,584.00	0.21
170	600862	中航高科	97,100	2,294,473.00	0.21
171	002335	科华数据	41,300	2,293,389.00	0.21
172	603766	隆鑫通用	142,200	2,290,842.00	0.21
173	601231	环旭电子	75,900	2,277,000.00	0.21
174	002318	久立特材	78,500	2,272,575.00	0.21
175	000932	华菱钢铁	400,520	2,250,922.40	0.20
176	000703	恒逸石化	208,300	2,243,391.00	0.20
177	000683	博源化工	300,500	2,235,720.00	0.20
178	000528	柳工	188,100	2,232,747.00	0.20
179	300001	特锐德	86,275	2,215,542.00	0.20
180	688234	天岳先进	24,900	2,213,112.00	0.20
181	600060	海信视像	91,033	2,210,281.24	0.20
182	300627	华测导航	63,260	2,208,406.60	0.20
183	605589	圣泉集团	77,700	2,198,910.00	0.20
184	000750	国海证券	517,140	2,192,673.60	0.20
185	300972	万辰集团	10,900	2,191,663.00	0.20
186	000830	鲁西化工	131,800	2,183,926.00	0.20
187	605358	立昂微	62,540	2,177,642.80	0.20
188	600909	华安证券	320,270	2,171,430.60	0.20
189	603486	科沃斯	26,900	2,170,292.00	0.20
190	000623	吉林敖东	110,600	2,160,018.00	0.20
191	002821	凯莱英	23,100	2,146,683.00	0.19
192	000039	中集集团	212,730	2,146,445.70	0.19
193	600737	中粮糖业	124,657	2,145,346.97	0.19
194	000887	中鼎股份	92,100	2,137,641.00	0.19

195	688629	华丰科技	21,300	2,131,278.00	0.19
196	688180	君实生物	62,047	2,119,525.52	0.19
197	603444	吉比特	5,000	2,119,250.00	0.19
198	300570	太辰光	18,300	2,114,565.00	0.19
199	000060	中金岭南	360,900	2,111,265.00	0.19
200	000400	许继电气	81,590	2,097,678.90	0.19
201	688052	纳芯微	13,159	2,081,490.62	0.19
202	688322	奥比中光	23,200	2,080,344.00	0.19
203	600521	华海药业	122,300	2,075,431.00	0.19
204	600332	白云山	80,500	2,072,070.00	0.19
205	688065	凯赛生物	41,569	2,070,136.20	0.19
206	300677	英科医疗	53,100	2,065,590.00	0.19
207	300383	光环新网	164,900	2,062,899.00	0.19
208	600369	西南证券	460,400	2,062,592.00	0.19
209	300567	精测电子	22,600	2,061,120.00	0.19
210	600171	上海贝岭	65,800	2,056,250.00	0.19
211	600177	雅戈尔	268,000	2,036,800.00	0.18
212	601799	星宇股份	16,500	2,035,605.00	0.18
213	688387	信科移动	157,346	2,029,763.40	0.18
214	001696	宗申动力	93,400	2,025,846.00	0.18
215	000009	中国宝安	205,278	2,021,988.30	0.18
216	002203	海亮股份	159,307	2,016,826.62	0.18
217	300142	沃森生物	184,800	2,016,168.00	0.18
218	688702	盛科通信	14,199	2,011,856.31	0.18
219	601212	白银有色	342,600	2,004,210.00	0.18
220	600704	物产中大	359,450	2,002,136.50	0.18
221	601990	南京证券	252,300	1,998,216.00	0.18
222	600486	扬农化工	28,707	1,991,978.73	0.18
223	601997	贵阳银行	338,800	1,988,756.00	0.18
224	603568	伟明环保	78,219	1,985,198.22	0.18
225	688266	泽璟制药	21,400	1,983,780.00	0.18
226	688018	乐鑫科技	11,600	1,972,000.00	0.18
227	300763	锦浪科技	27,600	1,970,916.00	0.18
228	300432	富临精工	117,700	1,965,590.00	0.18
229	000738	航发控制	92,200	1,964,782.00	0.18
230	002152	广电运通	141,400	1,952,734.00	0.18
231	002429	兆驰股份	262,700	1,949,234.00	0.18
232	002739	万达电影	171,100	1,936,852.00	0.18
233	600378	昊华科技	60,300	1,927,188.00	0.17
234	002007	华兰生物	127,000	1,921,510.00	0.17
235	688375	国博电子	20,582	1,916,390.02	0.17
236	002939	长城证券	186,700	1,904,340.00	0.17
237	002044	美年健康	359,800	1,899,744.00	0.17

238	600208	衢州发展	490,200	1,897,074.00	0.17
239	603605	珀莱雅	27,700	1,896,896.00	0.17
240	600801	华新建材	77,180	1,893,997.20	0.17
241	603345	安井食品	23,800	1,886,864.00	0.17
242	002841	视源股份	47,400	1,878,462.00	0.17
243	601216	君正集团	389,700	1,878,354.00	0.17
244	600153	建发股份	201,600	1,864,800.00	0.17
245	600435	北方导航	120,900	1,864,278.00	0.17
246	600516	方大炭素	327,240	1,861,995.60	0.17
247	603699	纽威股份	35,800	1,860,526.00	0.17
248	601567	三星医疗	80,500	1,853,110.00	0.17
249	601611	中国核建	136,780	1,843,794.40	0.17
250	688615	合合信息	8,100	1,843,398.00	0.17
251	600499	科达制造	132,900	1,843,323.00	0.17
252	300487	蓝晓科技	29,850	1,843,237.50	0.17
253	002056	横店东磁	94,300	1,838,850.00	0.17
254	000729	燕京啤酒	162,200	1,821,506.00	0.17
255	688778	厦钨新能	23,408	1,811,076.96	0.16
256	688188	柏楚电子	13,308	1,808,424.12	0.16
257	603816	顾家家居	57,900	1,779,846.00	0.16
258	600642	申能股份	227,400	1,769,172.00	0.16
259	688114	华大智造	29,106	1,768,480.56	0.16
260	000519	中兵红箭	96,600	1,759,086.00	0.16
261	603728	鸣志电器	24,200	1,750,870.00	0.16
262	603379	三美股份	28,720	1,743,878.40	0.16
263	000415	渤海租赁	430,500	1,743,525.00	0.16
264	000155	川能动力	148,800	1,733,520.00	0.16
265	301611	珂玛科技	20,200	1,731,746.00	0.16
266	688692	达梦数据	6,600	1,724,382.00	0.16
267	600348	华阳股份	208,550	1,722,623.00	0.16
268	002430	杭氧股份	57,400	1,714,538.00	0.16
269	600316	洪都航空	48,800	1,703,608.00	0.15
270	600038	中直股份	47,100	1,701,723.00	0.15
271	002262	恩华药业	70,500	1,701,165.00	0.15
272	603806	福斯特	121,800	1,700,328.00	0.15
273	601958	金铂股份	109,100	1,699,778.00	0.15
274	603156	养元饮品	59,100	1,699,125.00	0.15
275	688538	和辉光电	636,500	1,693,090.00	0.15
276	600863	华能蒙电	377,600	1,691,648.00	0.15
277	603338	浙江鼎力	29,676	1,680,848.64	0.15
278	688772	珠海冠宇	77,981	1,678,930.93	0.15
279	688166	博瑞医药	34,133	1,674,564.98	0.15
280	600398	海澜之家	276,700	1,674,035.00	0.15

281	000723	美锦能源	355,300	1,669,910.00	0.15
282	600967	内蒙一机	98,800	1,659,840.00	0.15
283	002926	华西证券	178,300	1,654,624.00	0.15
284	000629	钒钛股份	532,000	1,649,200.00	0.15
285	002603	以岭药业	96,600	1,648,962.00	0.15
286	600563	法拉电子	15,690	1,646,665.50	0.15
287	600562	国睿科技	58,200	1,644,732.00	0.15
288	300679	电连技术	33,740	1,642,463.20	0.15
289	601699	潞安环能	138,400	1,633,120.00	0.15
290	600170	上海建工	616,000	1,632,400.00	0.15
291	600312	平高电气	94,000	1,630,900.00	0.15
292	600901	江苏金租	265,600	1,625,472.00	0.15
293	600820	隧道股份	249,600	1,619,904.00	0.15
294	603077	和邦生物	716,400	1,619,064.00	0.15
295	300623	捷捷微电	58,900	1,600,313.00	0.15
296	001389	广合科技	19,600	1,599,948.00	0.14
297	603298	杭叉集团	60,200	1,599,514.00	0.14
298	002958	青农商行	514,300	1,594,330.00	0.14
299	002025	航天电器	31,700	1,589,121.00	0.14
300	601106	中国一重	397,800	1,587,222.00	0.14
301	603737	三棵树	34,208	1,582,804.16	0.14
302	688278	特宝生物	18,900	1,581,552.00	0.14
303	601399	国机重装	330,100	1,577,878.00	0.14
304	002385	大北农	393,900	1,575,600.00	0.14
305	300100	双林股份	39,400	1,561,028.00	0.14
306	002607	中公教育	568,900	1,558,786.00	0.14
307	600166	福田汽车	530,400	1,548,768.00	0.14
308	000050	深天马 A	170,700	1,541,421.00	0.14
309	300676	华大基因	33,900	1,537,704.00	0.14
310	600970	中材国际	147,700	1,534,603.00	0.14
311	688582	芯动联科	23,200	1,533,752.00	0.14
312	003031	中瓷电子	20,840	1,524,654.40	0.14
313	603939	益丰药房	70,008	1,520,573.76	0.14
314	600008	首创环保	503,050	1,509,150.00	0.14
315	600329	达仁堂	33,000	1,505,460.00	0.14
316	002984	森麒麟	71,100	1,505,187.00	0.14
317	601991	大唐发电	430,300	1,501,747.00	0.14
318	688297	中无人机	31,262	1,501,201.24	0.14
319	600998	九州通	292,901	1,499,653.12	0.14
320	600282	南钢股份	284,700	1,497,522.00	0.14
321	600132	重庆啤酒	28,600	1,494,064.00	0.14
322	002500	山西证券	248,470	1,488,335.30	0.13
323	002432	九安医疗	36,900	1,477,476.00	0.13

324	603885	吉祥航空	99,120	1,474,905.60	0.13
325	600095	湘财股份	132,700	1,467,662.00	0.13
326	600380	健康元	126,572	1,461,906.60	0.13
327	300144	宋城演艺	178,400	1,461,096.00	0.13
328	600763	通策医疗	36,137	1,453,068.77	0.13
329	002244	滨江集团	143,400	1,441,170.00	0.13
330	688301	奕瑞科技	14,236	1,439,401.96	0.13
331	002583	海能达	127,000	1,437,640.00	0.13
332	000513	丽珠集团	41,486	1,429,607.56	0.13
333	603589	口子窖	47,500	1,427,375.00	0.13
334	002312	川发龙蟒	130,300	1,424,179.00	0.13
335	601155	新城控股	102,000	1,422,900.00	0.13
336	000987	越秀资本	174,785	1,422,749.90	0.13
337	600390	五矿资本	254,700	1,413,585.00	0.13
338	000591	太阳能	316,900	1,407,036.00	0.13
339	300146	汤臣倍健	117,100	1,406,371.00	0.13
340	601865	福莱特	89,000	1,394,630.00	0.13
341	600602	云赛智联	74,200	1,386,798.00	0.13
342	300558	贝达药业	29,600	1,382,024.00	0.13
343	003021	兆威机电	11,100	1,378,398.00	0.12
344	603225	新凤鸣	70,420	1,370,373.20	0.12
345	600583	海油工程	249,200	1,368,108.00	0.12
346	600985	淮北矿业	123,100	1,367,641.00	0.12
347	600977	中国电影	87,000	1,367,640.00	0.12
348	601608	中信重工	207,200	1,365,448.00	0.12
349	600995	南网储能	108,000	1,357,560.00	0.12
350	688728	格科微	90,771	1,356,118.74	0.12
351	300735	光弘科技	54,300	1,349,898.00	0.12
352	603290	斯达半导	13,900	1,335,651.00	0.12
353	601666	平煤股份	169,100	1,330,817.00	0.12
354	002568	百润股份	60,980	1,329,973.80	0.12
355	600754	锦江酒店	52,500	1,326,675.00	0.12
356	000921	海信家电	53,400	1,324,854.00	0.12
357	600685	中船防务	46,500	1,322,925.00	0.12
358	000825	太钢不锈	269,800	1,319,322.00	0.12
359	601156	东航物流	71,400	1,314,474.00	0.12
360	600535	天士力	86,100	1,297,527.00	0.12
361	601000	唐山港	337,120	1,294,540.80	0.12
362	600126	杭钢股份	158,027	1,289,500.32	0.12
363	601016	节能风电	436,350	1,287,232.50	0.12
364	000032	深桑达A	66,000	1,277,100.00	0.12
365	603650	彤程新材	28,900	1,275,646.00	0.12
366	603927	中科软	66,478	1,269,065.02	0.11

367	601001	晋控煤业	96,300	1,266,345.00	0.11
368	600004	白云机场	133,700	1,264,802.00	0.11
369	600848	上海临港	108,000	1,263,600.00	0.11
370	002773	康弘药业	42,100	1,261,737.00	0.11
371	002266	浙富控股	302,400	1,257,984.00	0.11
372	000598	兴蓉环境	173,800	1,246,146.00	0.11
373	002423	中粮资本	106,500	1,246,050.00	0.11
374	600816	建元信托	438,900	1,242,087.00	0.11
375	600511	国药股份	43,100	1,239,125.00	0.11
376	603000	人民网	64,400	1,226,820.00	0.11
377	000563	陕国投 A	355,040	1,224,888.00	0.11
378	600598	北大荒	81,400	1,216,930.00	0.11
379	601966	玲珑轮胎	83,600	1,214,708.00	0.11
380	600483	福能股份	128,000	1,212,160.00	0.11
381	002831	裕同科技	42,380	1,208,253.80	0.11
382	002439	启明星辰	84,100	1,187,492.00	0.11
383	601333	广深铁路	389,500	1,184,080.00	0.11
384	600739	辽宁成大	105,900	1,183,962.00	0.11
385	601918	新集能源	178,600	1,180,546.00	0.11
386	000958	电投产融	182,300	1,179,481.00	0.11
387	600517	国网英大	196,100	1,178,561.00	0.11
388	300718	长盛轴承	13,800	1,177,968.00	0.11
389	000062	深圳华强	47,700	1,174,374.00	0.11
390	002299	圣农发展	70,400	1,164,416.00	0.11
391	600655	豫园股份	226,600	1,162,458.00	0.11
392	301536	星辰科技	19,400	1,162,254.00	0.11
393	688281	华秦科技	15,739	1,161,538.20	0.11
394	600578	京能电力	227,700	1,161,270.00	0.11
395	603688	石英股份	31,700	1,159,586.00	0.11
396	000951	中国重汽	68,300	1,154,270.00	0.10
397	603341	龙旗科技	27,200	1,149,472.00	0.10
398	002670	国盛证券	67,803	1,141,802.52	0.10
399	603899	晨光股份	42,100	1,139,226.00	0.10
400	688318	财富趋势	8,600	1,137,952.00	0.10
401	300601	康泰生物	77,000	1,137,290.00	0.10
402	002120	韵达股份	168,000	1,132,320.00	0.10
403	601118	海南橡胶	193,500	1,131,975.00	0.10
404	600808	马钢股份	267,300	1,128,006.00	0.10
405	600582	天地科技	192,800	1,124,024.00	0.10
406	688561	奇安信	31,587	1,123,865.46	0.10
407	600546	山煤国际	111,200	1,122,008.00	0.10
408	300529	健帆生物	56,700	1,115,289.00	0.10
409	000739	普洛药业	68,481	1,114,185.87	0.10

410	000883	湖北能源	245,400	1,114,116.00	0.10
411	600566	济川药业	42,100	1,107,230.00	0.10
412	603833	欧派家居	21,000	1,093,890.00	0.10
413	603786	科博达	14,000	1,093,400.00	0.10
414	600131	国网信通	67,700	1,092,678.00	0.10
415	002508	老板电器	56,200	1,087,470.00	0.10
416	600663	陆家嘴	136,900	1,082,879.00	0.10
417	601866	中远海发	428,246	1,079,179.92	0.10
418	601598	中国外运	177,400	1,075,044.00	0.10
419	000088	盐田港	240,600	1,070,670.00	0.10
420	000967	盈峰环境	145,400	1,067,236.00	0.10
421	000027	深圳能源	163,480	1,065,889.60	0.10
422	300888	稳健医疗	27,860	1,054,222.40	0.10
423	600707	彩虹股份	162,300	1,053,327.00	0.10
424	600528	中铁工业	128,033	1,047,309.94	0.09
425	002153	石基信息	94,746	1,026,099.18	0.09
426	688709	成都华微	22,000	1,011,780.00	0.09
427	000582	北部湾港	106,000	994,280.00	0.09
428	300957	贝泰妮	25,100	994,211.00	0.09
429	600959	江苏有线	288,101	991,067.44	0.09
430	603565	中谷物流	97,600	979,904.00	0.09
431	600906	财达证券	145,500	970,485.00	0.09
432	002265	建设工业	35,800	960,156.00	0.09
433	603858	步长制药	61,100	955,604.00	0.09
434	300070	碧水源	242,700	951,384.00	0.09
435	688363	华熙生物	21,600	943,488.00	0.09
436	601098	中南传媒	82,193	925,493.18	0.08
437	688192	迪哲医药	16,000	921,600.00	0.08
438	688172	燕东微	31,828	921,102.32	0.08
439	600968	海油发展	238,300	915,072.00	0.08
440	688425	铁建重工	180,231	913,771.17	0.08
441	688563	航材股份	15,600	911,820.00	0.08
442	301498	乖宝宠物	13,900	905,585.00	0.08
443	003022	联泓新科	45,600	903,336.00	0.08
444	603233	大参林	51,000	898,620.00	0.08
445	603529	爱玛科技	30,200	896,940.00	0.08
446	601928	凤凰传媒	88,900	892,556.00	0.08
447	601061	中信金属	61,300	882,720.00	0.08
448	600764	中国海防	32,200	880,348.00	0.08
449	301200	大族数控	7,300	867,021.00	0.08
450	600295	鄂尔多斯	69,600	860,256.00	0.08
451	000959	首钢股份	174,100	853,090.00	0.08
452	688336	三生国健	14,200	845,894.00	0.08

453	688248	南网科技	18,900	845,586.00	0.08
454	600062	华润双鹤	46,220	845,363.80	0.08
455	000785	居然智家	287,600	839,792.00	0.08
456	001286	陕西能源	87,800	817,418.00	0.07
457	002032	苏泊尔	18,400	811,072.00	0.07
458	000537	绿发电力	98,300	807,043.00	0.07
459	600098	广州发展	122,200	799,188.00	0.07
460	600720	中交设计	106,000	765,320.00	0.07
461	301301	川宁生物	75,100	761,514.00	0.07
462	601965	中国汽研	45,700	758,620.00	0.07
463	002372	伟星新材	71,940	750,334.20	0.07
464	688349	三一重能	28,521	721,010.88	0.07
465	603658	安图生物	20,300	719,026.00	0.07
466	000429	粤高速 A	60,800	716,224.00	0.06
467	600688	上海石化	243,200	676,096.00	0.06
468	601139	深圳燃气	102,050	673,530.00	0.06
469	600339	中油工程	199,400	667,990.00	0.06
470	000937	冀中能源	123,600	664,968.00	0.06
471	000898	鞍钢股份	258,500	654,005.00	0.06
472	002608	江苏国信	88,400	653,276.00	0.06
473	688295	中复神鹰	19,500	639,795.00	0.06
474	688100	威胜信息	16,000	628,800.00	0.06
475	688520	神州细胞	14,500	627,995.00	0.06
476	003035	南网能源	134,900	617,842.00	0.06
477	600032	浙江新能	82,500	611,325.00	0.06
478	601019	山东出版	70,700	610,848.00	0.06
479	601228	广州港	176,400	571,536.00	0.05
480	603049	中策橡胶	10,200	570,690.00	0.05
481	600927	永安期货	34,900	560,843.00	0.05
482	688475	萤石网络	17,100	514,881.00	0.05
483	603707	健友股份	56,931	514,086.93	0.05
484	002945	华林证券	32,500	498,225.00	0.05
485	600007	中国国贸	24,800	491,536.00	0.04
486	688819	天能股份	14,765	490,493.30	0.04
487	300140	节能环境	70,600	477,962.00	0.04
488	002461	珠江啤酒	50,100	465,429.00	0.04
489	000539	粤电力 A	101,600	449,072.00	0.04
490	600299	安迪苏	46,900	420,693.00	0.04
491	601921	浙版传媒	53,500	418,370.00	0.04
492	001213	中铁特货	103,000	417,150.00	0.04
493	001221	悍高集团	3,860	223,377.40	0.02

8.3.2 期末积极投资按公允价值占基金资产净值比例大小排序的所有股票投资明细

金额单位：人民币元

序号	股票代码	股票名称	数量 (股)	公允价值 (元)	占基金资产净值比例 (%)
1	688795	摩尔线程	3,495	1,453,989.90	0.13
2	688783	西安奕材	23,541	432,918.99	0.04
3	001280	中国铀业	2,277	103,284.72	0.01
4	301656	联合动力	3,291	83,788.86	0.01
5	688729	屹唐股份	2,509	60,918.52	0.01
6	688809	强一股份	259	52,657.29	0.00
7	001386	马可波罗	1,455	26,961.15	0.00
8	301563	云汉芯城	110	14,705.90	0.00
9	301491	汉桑科技	245	13,501.95	0.00
10	301584	建发致新	447	11,988.54	0.00
11	301609	山大电力	277	11,354.23	0.00
12	301687	新广益	195	10,606.05	0.00
13	301667	纳百川	151	8,617.57	0.00
14	688805	健信超导	265	8,578.05	0.00
15	603092	德力佳	143	7,959.38	0.00
16	603418	友升股份	134	7,914.04	0.00
17	001285	瑞立科密	133	7,458.64	0.00
18	301668	昊创瑞通	165	7,392.00	0.00
19	601026	道生天合	451	6,440.28	0.00
20	301575	艾芬达	126	6,243.30	0.00
21	603406	天富龙	153	6,144.48	0.00
22	603262	技源集团	155	4,355.50	0.00
23	603248	锡华科技	260	4,238.00	0.00
24	001388	信通电子	94	4,036.36	0.00
25	603370	华新精科	82	3,800.70	0.00
26	603376	大明电子	111	2,909.31	0.00
27	603334	丰倍生物	88	2,888.16	0.00
28	001396	誉帆科技	69	2,441.91	0.00
29	400174	中天 3	327,600	0.00	0.00

8.4 报告期内股票投资组合的重大变动

8.4.1 累计买入金额超出期初基金资产净值 2%或前 20 名的股票明细

金额单位：人民币元

序号	股票代码	股票名称	本期累计买入金额	占期初基金资产净值比例 (%)
1	300476	胜宏科技	9,250,193.00	1.31
2	301308	江波龙	6,655,424.08	0.94
3	300450	先导智能	5,982,647.00	0.85
4	688347	华虹公司	4,633,438.89	0.66
5	002402	和而泰	4,612,524.00	0.65
6	300857	协创数据	4,552,952.80	0.65
7	000988	华工科技	4,315,439.00	0.61

8	002837	英维克	4,311,796.98	0.61
9	000933	神火股份	4,302,613.00	0.61
10	002130	沃尔核材	4,184,912.79	0.59
11	002558	巨人网络	4,106,942.00	0.58
12	688235	百济神州	4,031,462.21	0.57
13	688608	恒玄科技	3,998,855.06	0.57
14	600601	方正科技	3,957,265.00	0.56
15	002131	利欧股份	3,939,934.00	0.56
16	300454	深信服	3,895,870.00	0.55
17	688521	芯原股份	3,817,128.06	0.54
18	300339	润和软件	3,701,223.00	0.53
19	002128	电投能源	3,689,800.00	0.52
20	300115	长盈精密	3,658,405.00	0.52

注：“买入金额”按买卖成交金额（成交单价乘以成交数量）填列，不考虑相关交易费用。

8.4.2 累计卖出金额超期初基金资产净值 2%或前 20 名的股票明细

金额单位：人民币元

序号	股票代码	股票名称	本期累计卖出金额	占期初基金资产净值比例(%)
1	300476	胜宏科技	24,215,718.00	3.44
2	000988	华工科技	11,043,569.25	1.57
3	300803	指南针	6,337,810.48	0.90
4	002625	光启技术	6,218,660.00	0.88
5	688072	拓荆科技	5,892,170.56	0.84
6	600418	江淮汽车	5,738,646.00	0.81
7	603893	瑞芯微	5,582,612.00	0.79
8	688521	芯原股份	5,403,242.62	0.77
9	000066	中国长城	4,832,671.00	0.69
10	002384	东山精密	4,730,554.00	0.67
11	301308	江波龙	4,535,197.00	0.64
12	300251	光线传媒	4,356,582.00	0.62
13	600839	四川长虹	3,820,920.00	0.54
14	600895	张江高科	3,722,642.00	0.53
15	301236	软通动力	3,335,807.86	0.47
16	603129	春风动力	3,149,695.00	0.45
17	688249	晶合集成	3,106,639.31	0.44
18	300573	兴齐眼药	3,056,523.60	0.43
19	300339	润和软件	2,933,493.00	0.42
20	300866	安克创新	2,720,930.60	0.39

注：“卖出金额”按买卖成交金额（成交单价乘以成交数量）填列，不考虑相关交易费用。

8.4.3 买入股票的成本总额及卖出股票的收入总额

单位：人民币元

买入股票成本（成交）总额	592,742,274.66
--------------	----------------

卖出股票收入（成交）总额	457,327,615.76
--------------	----------------

注：“买入股票成本”或“卖出股票收入”均按买卖成交金额（成交单价乘以成交数量）填列，不考虑相关交易费用。

8.5 期末按债券品种分类的债券投资组合

注：本基金本报告期末未持有债券。

8.6 期末按公允价值占基金资产净值比例大小排序的前五名债券投资明细

注：本基金本报告期末未持有债券。

8.7 期末按公允价值占基金资产净值比例大小排序的所有资产支持证券投资明细

注：本基金本报告期末未持有资产支持证券。

8.8 报告期末按公允价值占基金资产净值比例大小排序的前五名贵金属投资明细

注：本基金本报告期末未持有贵金属投资。

8.9 期末按公允价值占基金资产净值比例大小排序的前五名权证投资明细

注：本基金本报告期末未持有权证。

8.10 本基金投资股指期货的投资政策

本基金以跟踪误差最小化为目标，选用流动性较好的股指期货合约作为投资标的。报告期内，较好的实现了投资目标。

8.11 报告期末本基金投资的国债期货交易情况说明

8.11.1 本期国债期货投资政策

本基金本报告期无国债期货投资。

8.11.2 本期国债期货投资评价

本基金本报告期无国债期货投资。

8.12 投资组合报告附注

8.12.1 基金投资的前十名证券的发行主体本期是否出现被监管部门立案调查，或在报告编制日前一年内受到公开谴责、处罚的情形

报告期内基金投资的前十名证券的发行主体没有被监管部门立案调查，或在报告编制日前一年内受到公开谴责、处罚。

8.12.2 基金投资的前十名股票是否超出基金合同规定的备选股票库

基金投资的前十名股票中，没有投资超出基金合同规定备选库以外的股票。

8.12.3 期末其他各项资产构成

单位：人民币元

序号	名称	金额
----	----	----

1	存出保证金	3,815,529.11
2	应收清算款	378,248.72
3	应收股利	-
4	应收利息	-
5	应收申购款	-
6	其他应收款	-
7	待摊费用	-
8	其他	-
9	合计	4,193,777.83

8.12.4 期末持有的处于转股期的可转换债券明细

注：本基金本报告期末未持有处于转股期的可转换债券。

8.12.5 期末前十名股票中存在流通受限情况的说明

8.12.5.1 期末指数投资前十名股票中存在流通受限情况的说明

注：本基金本报告期末指数投资前十名股票中无流通受限的股票。

8.12.5.2 期末积极投资前五名股票中存在流通受限情况的说明

金额单位：人民币元

序号	股票代码	股票名称	流通受限部分的公允价值	占基金资产净值比例 (%)	流通受限情况说明
1	688795	摩尔线程	1,453,989.90	0.13	新股锁定
2	688783	西安奕材	432,918.99	0.04	新股锁定
3	001280	中国铀业	103,284.72	0.01	新股锁定
4	301656	联合动力	83,788.86	0.01	新股锁定
5	688729	屹唐股份	60,918.52	0.01	新股锁定

8.12.6 投资组合报告附注的其他文字描述部分

由于四舍五入原因，分项之和与合计可能有尾差。

§9 基金份额持有人信息

9.1 期末基金份额持有人户数及持有人结构

9.1.1 期末基金份额持有人户数及持有人结构

份额单位：份

持有人户数 (户)	户均持有的 基金份额	持有人结构			
		机构投资者		个人投资者	
		持有份额	占总份额比例 (%)	持有份额	占总份额比例 (%)
559	248,991.27	136,806,850.00	98.29	2,379,271.00	1.71

9.1.2 目标基金的期末基金份额持有人户数及持有人结构

项目	持有份额（份）	占总份额比例（%）
平安中证 500 交易型开放式指数证券投资基金联接基金	96,230,199.00	69.14

9.2 期末上市基金前十名持有人

序号	持有人名称	持有份额（份）	占上市总份额比例（%）
1	中国平安人寿保险股份有限公司—分红—一个险分红	22,430,219.00	16.12
2	中国人寿保险股份有限公司	15,946,400.00	11.46
3	中信证券股份有限公司	520,600.00	0.37
4	浙商证券股份有限公司	474,946.00	0.34
5	国泰海通证券股份有限公司	431,908.00	0.31
6	中国平安人寿保险股份有限公司—传统—银保账户	237,800.00	0.17
7	黎旭晖	236,286.00	0.17
8	中国银河证券股份有限公司	224,238.00	0.16
9	杨雪海	221,000.00	0.16
10	谢刚俭	180,500.00	0.13
11	平安银行股份有限公司—平安中证 500 交易型开放式指数证券投资基金联接基金	96,230,199.00	69.14

注：上述基金持有人份额均为场内基金份额。

9.3 期末基金管理人的从业人员持有本基金的情况

注：无。

9.4 期末基金管理人的从业人员持有本开放式基金份额总量区间情况

项目	持有基金份额总量的数量区间（万份）
本公司高级管理人员、基金投资和相关部门负责人持有本开放式基金	0
本基金基金经理持有本开放式基金	0

9.5 期末兼任私募资产管理计划投资经理的基金经理本人及其直系亲属持有本人管理的产情况

注：本基金基金经理无兼任私募资产管理计划投资经理的情况。

§ 10 开放式基金份额变动

单位：份

基金合同生效日（2018年3月23日） 基金份额总额	2,648,875,604.00
本报告期期初基金份额总额	119,186,121.00
本报告期基金总申购份额	79,600,000.00
减：本报告期基金总赎回份额	59,600,000.00
本报告期基金拆分变动份额	-
本报告期末基金份额总额	139,186,121.00

§ 11 重大事件揭示

11.1 基金份额持有人大会决议

报告期内无基金份额持有人大会决议。

11.2 基金管理人、基金托管人的专门基金托管部门的重大人事变动

管理人：本报告期内，李海波先生新任公司督察长，原督察长陈特正先生转任风控负责人；游自强先生新任公司信息技术负责人，副总经理林婉文女士不再兼任信息技术负责人。公司根据《中华人民共和国公司法》以及中国证监会《关于新〈公司法〉配套制度规则实施相关过渡期安排》等有关法律法规、监管规定完成了监事会改革工作，取消了监事会。

托管人：2025年11月5日，根据工作安排，黄伟先生不再担任平安银行股份有限公司资产托管部副总经理（主持工作）职务，聘任宋菁女士为平安银行股份有限公司资产托管部副总经理。

11.3 涉及基金管理人、基金财产、基金托管业务的诉讼

本报告期内，无涉及基金财产、基金管理业务、本基金托管业务的诉讼或仲裁。

11.4 基金投资策略的改变

本报告期内本基金的投资策略未有重大变化。

11.5 为基金进行审计的会计师事务所情况

报告期内基金未更换会计师事务所，安永华明会计师事务所（特殊普通合伙）已为本基金提供审计服务4年。报告期内应支付给该事务所的报酬为38,000.00元。

11.6 管理人、托管人及相关从业人员受调查或处罚等情况

11.6.1 管理人受调查或处罚等情况

注：本报告期内，基金管理人无受稽查或处罚等情况。

11.6.2 管理人相关从业人员受调查或处罚等情况

注：本报告期内，管理人相关从业人员无受调查或处罚等情况。

11.6.3 托管人受调查或处罚等情况

注：本报告期内，本基金托管人的托管业务部门无受到调查或处罚等情况。

11.6.4 托管人相关从业人员受调查或处罚等情况

注：本报告期内，本基金托管人的托管业务部门相关从业人员无受到调查或处罚等情况。

11.7 基金租用证券公司交易单元的有关情况

11.7.1 基金租用证券公司交易单元进行股票投资及佣金支付情况

金额单位：人民币元

券商名称	交易单元数量	股票交易		应支付该券商的佣金		备注
		成交金额	占当期股票成交总额的比例 (%)	佣金	占当期佣金总量的比例 (%)	
中信证券	2	457,130,437.18	43.67	84,983.89	43.66	
国泰海通证券	4	275,610,172.39	26.33	51,238.06	26.33	
华泰证券	2	231,596,725.19	22.12	43,076.36	22.13	
东方证券	1	82,464,121.33	7.88	15,329.15	7.88	
渤海证券	1	-	-	-	-	
财通证券	2	-	-	-	-	
东北证券	2	-	-	-	-	
东吴证券	2	-	-	-	-	
光大证券	1	-	-	-	-	
广发证券	1	-	-	-	-	
国联民生证券	1	-	-	-	-	
国盛证券	1	-	-	-	-	
国信证券	2	-	-	-	-	
华创证券	2	-	-	-	-	
华源证券	1	-	-	-	-	
金融街证券	2	-	-	-	-	
开源证券	2	-	-	-	-	
申万宏源证券	2	-	-	-	-	
天风证券	2	-	-	-	-	
万联证券	2	-	-	-	-	

西部证券	1	-	-	-	-	-
西南证券	1	-	-	-	-	-
兴业证券	1	-	-	-	-	-
英大证券	1	-	-	-	-	-
长江证券	2	-	-	-	-	-
中金公司	1	-	-	-	-	-
中银国际 证券	1	-	-	-	-	-

注：1、基金交易单元的选择标准如下：

- (1) 财务状况良好
- (2) 经营行为规范
- (3) 合规风控能力较高

2、基金管理人根据上述标准，考察后与确定选用交易单元的券商签订交易单元租用协议。

3、报告期内新增交易单元的情况：新增万联证券交易单元 2 个，新增华源证券交易单元 1 个，新增长江证券交易单元 1 个。

4、报告期内退租交易单元的情况：减少国泰海通证券交易单元 2 个，减少渤海证券交易单元 1 个。

11.7.2 基金租用证券公司交易单元进行其他证券投资的情况

金额单位：人民币元

券商名称	债券交易		债券回购交易		权证交易	
	成交金额	占当期债券成交总额的比例(%)	成交金额	占当期债券回购成交总额的比例(%)	成交金额	占当期权证成交总额的比例(%)
中信证券	-	-	-	-	-	-
国泰海通 证券	-	-	-	-	-	-
华泰证券	-	-	-	-	-	-
东方证券	-	-	-	-	-	-
渤海证券	-	-	-	-	-	-
财通证券	-	-	-	-	-	-
东北证券	-	-	-	-	-	-
东吴证券	-	-	-	-	-	-
光大证券	-	-	-	-	-	-
广发证券	-	-	-	-	-	-
国联民生	-	-	-	-	-	-

证券						
国盛证券	-	-	-	-	-	-
国信证券	-	-	-	-	-	-
华创证券	-	-	-	-	-	-
华源证券	-	-	-	-	-	-
金融街证 券	-	-	-	-	-	-
开源证券	-	-	-	-	-	-
申万宏源 证券	-	-	-	-	-	-
天风证券	-	-	-	-	-	-
万联证券	-	-	-	-	-	-
西部证券	-	-	-	-	-	-
西南证券	-	-	-	-	-	-
兴业证券	-	-	-	-	-	-
英大证券	-	-	-	-	-	-
长江证券	-	-	-	-	-	-
中金公司	-	-	-	-	-	-
中银国际 证券	-	-	-	-	-	-

11.8 其他重大事件

序号	公告事项	法定披露方式	法定披露日期
1	平安基金管理有限公司关于旗下基金新增国盛证券有限责任公司为申购赎回代办机构的公告	中国证监会规定报刊及网站	2025年01月08日
2	平安基金管理有限公司关于旗下基金新增大同证券有限责任公司为申购赎回代办机构的公告	中国证监会规定报刊及网站	2025年01月08日
3	平安中证 500 交易型开放式指数证券投资基金 2024 年第 4 季度报告	中国证监会规定报刊及网站	2025年01月22日
4	平安基金管理有限公司关于旗下部分基金新增华鑫证券有限责任公司为申购赎回代办机构的公告	中国证监会规定报刊及网站	2025年01月24日
5	平安基金管理有限公司关于旗下基金估值调整情况的公告	中国证监会规定报刊及网站	2025年02月08日
6	平安基金管理有限公司关于高级管理人员变更的公告	中国证监会规定报刊及网站	2025年02月28日
7	平安基金管理有限公司关于旗下基金新增东莞证券股份有限公司为申购赎回代办机构的公告	中国证监会规定报刊及网站	2025年03月05日
8	平安基金管理有限公司关于旗下基	中国证监会规定报刊及	2025年03月05日

	金新增江海证券有限公司为申购赎回代办机构的公告	网站	
9	平安基金管理有限公司关于旗下基金新增山西证券股份有限公司为申购赎回代办机构的公告	中国证监会规定报刊及网站	2025 年 03 月 05 日
10	平安基金管理有限公司关于高级管理人员变更的公告	中国证监会规定报刊及网站	2025 年 03 月 11 日
11	平安中证 500 交易型开放式指数证券投资基金基金合同	中国证监会规定报刊及网站	2025 年 03 月 20 日
12	平安中证 500 交易型开放式指数证券投资基金托管协议	中国证监会规定报刊及网站	2025 年 03 月 20 日
13	关于平安基金管理有限公司旗下部分指数基金指数使用费调整为基金管理人承担并修订基金合同的公告	中国证监会规定报刊及网站	2025 年 03 月 20 日
14	平安中证 500 交易型开放式指数证券投资基金基金产品资料概要更新	中国证监会规定报刊及网站	2025 年 03 月 24 日
15	平安中证 500 交易型开放式指数证券投资基金招募说明书（更新）	中国证监会规定报刊及网站	2025 年 03 月 24 日
16	平安中证 500 交易型开放式指数证券投资基金 2024 年年度报告	中国证监会规定报刊及网站	2025 年 03 月 29 日
17	平安基金管理有限公司旗下公募基金通过证券公司交易及佣金支付情况	中国证监会规定报刊及网站	2025 年 03 月 31 日
18	平安中证 500 交易型开放式指数证券投资基金 2025 年第 1 季度报告	中国证监会规定报刊及网站	2025 年 04 月 22 日
19	平安基金管理有限公司关于旗下基金新增国海证券股份有限公司为申购赎回代办机构的公告	中国证监会规定报刊及网站	2025 年 06 月 27 日
20	平安基金管理有限公司关于提醒投资者及时完善、更新身份信息资料以免影响业务办理的公告	中国证监会规定报刊及网站	2025 年 06 月 30 日
21	平安中证 500 交易型开放式指数证券投资基金 2025 年第 2 季度报告	中国证监会规定报刊及网站	2025 年 07 月 21 日
22	关于“平安基金”APP 业务迁移的公告	中国证监会规定报刊及网站	2025 年 07 月 26 日
23	平安中证 500 交易型开放式指数证券投资基金 2025 年中期报告	中国证监会规定报刊及网站	2025 年 08 月 30 日
24	平安中证 500 交易型开放式指数证券投资基金基金产品资料概要更新	中国证监会规定报刊及网站	2025 年 09 月 29 日
25	平安中证 500 交易型开放式指数证券投资基金招募说明书（更新）	中国证监会规定报刊及网站	2025 年 09 月 29 日
26	平安基金管理有限公司关于旗下基金估值调整情况的公告	中国证监会规定报刊及网站	2025 年 10 月 01 日
27	平安中证 500 交易型开放式指数证	中国证监会规定报刊及	2025 年 10 月 28 日

	券投资基金 2025 年第 3 季度报告	网站	
28	平安基金管理有限公司关于旗下部分上交所 ETF 申购赎回清单版本更新的公告	中国证监会规定报刊及网站	2025 年 11 月 17 日
29	平安中证 500 交易型开放式指数证券投资基金招募说明书（更新）	中国证监会规定报刊及网站	2025 年 11 月 25 日
30	平安基金管理有限公司旗下开放式基金转换业务规则说明的公告	中国证监会规定报刊及网站	2025 年 12 月 27 日

§ 12 影响投资者决策的其他重要信息

12.1 报告期内单一投资者持有基金份额比例达到或超过 20%的情况

投资者类别	报告期内持有基金份额变化情况					报告期末持有基金情况	
	序号	持有基金份额比例达到或者超过 20%的时间区间	期初份额	申购份额	赎回份额	持有份额	份额占比 (%)
机构	1	2025 年 03 月 24 日-2025 年 10 月 20 日	22,430,219.00	-	-	22,430,219.00	16.12
个人	-	-	-	-	-	-	-
联接基金	1	2025 年 01 月 01 日-2025 年 12 月 31 日	88,750,799.00	137,063,900.00	129,584,500.00	96,230,199.00	69.14

产品特有风险

本基金在报告期内存在单一投资者持有基金份额比例达到或者超过基金总份额 20%的情形，在市场流动性不足的情况下，如遇投资者巨额赎回或集中赎回，基金管理人可能无法以合理的价格及时变现基金资产。在特定情况下，若持有基金份额占比较高的投资者大量赎回本基金，可能导致在其赎回后本基金出现连续六十个工作日基金资产净值低于 5,000 万元，基金面临转换运作方式、与其他基金合并或者终止基金合同等情形。持有基金份额占比较高的投资者在召开持有人大会并对审议事项进行投票表决时可能拥有较大话语权。

12.2 影响投资者决策的其他重要信息

为降低投资者的理财成本，经与基金托管人协商一致，自 2025 年 3 月 21 日起，平安基金管理有限公司（以下简称“基金管理人”）旗下部分指数基金指数使用费调整为基金管理人承担，并相应修订各基金基金合同有关内容。本次调整后，基金管理人旗下全部指数基金指数使用费均由基金管理人承担。详细内容可阅读本公司于 2025 年 3 月 20 日发布的《关于平安基金管理有限公司旗下部分指数基金指数使用费调整为基金管理人承担并修订基金合同的公告》。

§ 13 备查文件目录

13.1 备查文件目录

- (1) 中国证监会准予平安中证 500 交易型开放式指数证券投资基金募集注册的文件
- (2) 平安中证 500 交易型开放式指数证券投资基金基金合同
- (3) 平安中证 500 交易型开放式指数证券投资基金托管协议
- (4) 法律意见书
- (5) 基金管理人业务资格批件、营业执照和公司章程

13.2 存放地点

深圳市福田区福田街道益田路 5033 号平安金融中心 34 层

13.3 查阅方式

- (1) 投资者可在营业时间免费查阅，也可按工本费购买复印件
- (2) 投资者对本报告书如有疑问，可咨询本基金管理人平安基金管理有限公司，客户服务电话：400-800-4800（免长途话费）

平安基金管理有限公司

2026 年 03 月 31 日