

华安均衡优选混合型证券投资基金 2025 年年度报告

2025 年 12 月 31 日

基金管理人：华安基金管理有限公司

基金托管人：中国工商银行股份有限公司

送出日期：2026 年 3 月 31 日

§ 1 重要提示及目录

1.1 重要提示

基金管理人的董事会、董事保证本报告所载资料不存在虚假记载、误导性陈述或重大遗漏，并对其内容的真实性、准确性和完整性承担个别及连带的法律责任。本年度报告已经三分之二以上独立董事签字同意，并由董事长签发。

基金托管人中国工商银行股份有限公司根据本基金合同规定，于 2026 年 3 月 26 日复核了本报告中的财务指标、净值表现、利润分配情况、财务会计报告、投资组合报告等内容，保证复核内容不存在虚假记载、误导性陈述或者重大遗漏。

基金管理人承诺以诚实信用、勤勉尽责的原则管理和运用基金资产，但不保证基金一定盈利。

基金的过往业绩并不代表其未来表现。投资有风险，投资者在作出投资决策前应仔细阅读本基金的招募说明书及其更新。

本报告期自 2025 年 1 月 1 日起至 12 月 31 日止。

1.2 目录

§ 1 重要提示及目录	2
1.1 重要提示	2
1.2 目录	3
§ 2 基金简介	5
2.1 基金基本情况	5
2.2 基金产品说明	5
2.3 基金管理人和基金托管人	5
2.4 信息披露方式	6
2.5 其他相关资料	6
§ 3 主要财务指标、基金净值表现及利润分配情况	6
3.1 主要会计数据和财务指标	6
3.2 基金净值表现	7
3.3 过去三年基金的利润分配情况	10
§ 4 管理人报告	10
4.1 基金管理人及基金经理情况	10
4.2 管理人对报告期内本基金运作合规守信情况的说明	11
4.3 管理人对报告期内公平交易情况的专项说明	11
4.4 管理人对报告期内基金的投资策略和业绩表现的说明	12
4.5 管理人对宏观经济、证券市场及行业走势的简要展望	13
4.6 管理人内部有关本基金的监察稽核工作情况	13
4.7 管理人对报告期内基金估值程序等事项的说明	13
4.8 管理人对报告期内基金利润分配情况的说明	14
4.9 报告期内管理人对本基金持有人数或基金资产净值预警情形的说明	14
§ 5 托管人报告	14
5.1 报告期内本基金托管人合规守信情况声明	14
5.2 托管人对报告期内本基金投资运作合规守信、净值计算、利润分配等情况的说明	14
5.3 托管人对本年度报告中财务信息等内容真实、准确和完整发表意见	14
§ 6 审计报告	14
6.1 审计报告基本信息	14
6.2 审计报告的基本内容	14
§ 7 年度财务报表	16
7.1 资产负债表	16
7.2 利润表	18
7.3 净资产变动表	19
7.4 报表附注	21
§ 8 投资组合报告	53
8.1 期末基金资产组合情况	53
8.2 报告期末按行业分类的股票投资组合	54

8.3 期末按公允价值占基金资产净值比例大小排序的所有股票投资明细	55
8.4 报告期内股票投资组合的重大变动	56
8.5 期末按债券品种分类的债券投资组合	62
8.6 期末按公允价值占基金资产净值比例大小排序的前五名债券投资明细	62
8.7 期末按公允价值占基金资产净值比例大小排序的所有资产支持证券投资明细	62
8.8 报告期末按公允价值占基金资产净值比例大小排序的前五名贵金属投资明细	63
8.9 期末按公允价值占基金资产净值比例大小排序的前五名权证投资明细	63
8.10 本基金投资股指期货的投资政策	63
8.11 报告期末本基金投资的国债期货交易情况说明	63
8.12 投资组合报告附注	63
§ 9 基金份额持有人信息	64
9.1 期末基金份额持有人户数及持有人结构	64
9.2 期末基金管理人的从业人员持有本基金的情况	64
9.3 期末基金管理人的从业人员持有本开放式基金份额总量区间情况	64
§ 10 开放式基金份额变动	65
§ 11 重大事件揭示	65
11.1 基金份额持有人大会决议	65
11.2 基金管理人、基金托管人的专门基金托管部门的重大人事变动	65
11.3 涉及基金管理人、基金财产、基金托管业务的诉讼	66
11.4 基金投资策略的改变	66
11.5 为基金进行审计的会计师事务所情况	66
11.6 管理人、托管人及相关从业人员受调查或处罚等情况	66
11.7 基金租用证券公司交易单元的有关情况	67
11.8 其他重大事件	71
§ 12 影响投资者决策的其他重要信息	73
12.1 报告期内单一投资者持有基金份额比例达到或超过 20%的情况	73
§ 13 备查文件目录	73
13.1 备查文件目录	73
13.2 存放地点	73
13.3 查阅方式	73

§ 2 基金简介

2.1 基金基本情况

基金名称	华安均衡优选混合型证券投资基金	
基金简称	华安均衡优选混合	
基金主代码	012073	
基金运作方式	契约型开放式	
基金合同生效日	2021 年 10 月 26 日	
基金管理人	华安基金管理有限公司	
基金托管人	中国工商银行股份有限公司	
报告期末基金份额总额	343,105,435.97 份	
基金合同存续期	不定期	
下属分级基金的基金简称	华安均衡优选混合 A	华安均衡优选混合 C
下属分级基金的交易代码	012073	012074
报告期末下属分级基金的份额总额	323,922,061.95 份	19,183,374.02 份

2.2 基金产品说明

投资目标	本基金在严格控制风险的前提下，力争实现基金资产的长期稳健增值。
投资策略	1、资产配置策略 2、股票投资策略 3、债券投资策略 4、资产支持证券投资策略 5、股指期货投资策略 6、参与融资业务投资策略 7、存托凭证投资策略
业绩比较基准	中证 800 指数收益率×65%+中证港股通综合指数收益率×15%+中债综合全价指数收益率×20%
风险收益特征	本基金为混合型基金，其预期收益及预期风险水平高于债券型基金和货币市场基金，但低于股票型基金。本基金将投资港股通标的股票，需承担港股通机制下因投资环境、投资标的、市场制度以及交易规则等差异带来的特有风险。

2.3 基金管理人和基金托管人

项目		基金管理人	基金托管人
名称		华安基金管理有限公司	中国工商银行股份有限公司
信息披露 负责人	姓名	杨牧云	郭明
	联系电话	021-38969999	010-66105799
	电子邮箱	service@huanan.com.cn	custody@icbc.com.cn
客户服务电话		4008850099	95588

传真	021-68863414	010-66105798
注册地址	中国（上海）自由贸易试验区临港新片区环湖西二路 888 号 B 楼 2118 室	北京市西城区复兴门内大街 55 号
办公地址	中国（上海）自由贸易试验区世纪大道 8 号国金中心二期 31 - 32 层	北京市西城区复兴门内大街 55 号
邮政编码	200120	100140
法定代表人	徐勇	廖林

2.4 信息披露方式

本基金选定的信息披露报纸名称	上海证券报
登载基金年度报告正文的管理人互联网网址	www.huaan.com.cn
基金年度报告备置地点	中国（上海）自由贸易试验区世纪大道 8 号国金中心二期 31 - 32 层

2.5 其他相关资料

项目	名称	办公地址
会计师事务所	安永华明会计师事务所（特殊普通合伙）	北京市东城区东长安街 1 号东方广场安永大楼 17 层
注册登记机构	华安基金管理有限公司	中国（上海）自由贸易试验区世纪大道 8 号国金中心二期 31 - 32 层

§ 3 主要财务指标、基金净值表现及利润分配情况

3.1 主要会计数据和财务指标

金额单位：人民币元

3.1.1 期间数据和指标	2025 年		2024 年		2023 年	
	华安均衡 优选混合 A	华安均衡 优选混合 C	华安均衡 优选混合 A	华安均衡 优选混合 C	华安均衡 优选混合 A	华安均衡 优选混合 C
本期已实现收益	235,321,586.72	15,666,966.78	28,991,698.03	668,577.15	95,063,226.69	3,348,150.36
本期利润	237,021,449.49	12,372,756.39	42,633,170.32	1,725,803.88	101,908,304.65	3,583,377.69
加权平均基金份额本期利润	0.4212	0.4245	0.0577	0.0623	-0.1184	-0.1223
本期加权平均净值利润率	49.10%	46.41%	8.91%	9.80%	-16.43%	-17.22%

本期基金份额净值增长率	52.42%	51.64%	9.54%	8.98%	-15.86%	-16.27%
3.1.2 期末数据和指标	2025 年末		2024 年末		2023 年末	
期末可供分配利润	24,201,101.64	1,000,836.52	-224,975,191.12	-6,936,232.02	-292,763,491.38	-11,631,541.18
期末可供分配基金份额利润	0.0747	0.0522	-0.3267	-0.3377	-0.3708	-0.3778
期末基金资产净值	348,123,163.59	20,184,210.54	485,532,178.62	14,251,829.09	508,269,890.85	19,602,262.14
期末基金份额净值	1.0747	1.0522	0.7051	0.6939	0.6437	0.6367
3.1.3 累计期末指标	2025 年末		2024 年末		2023 年末	
基金份额累计净值增长率	7.47%	5.22%	-29.49%	-30.61%	-35.63%	-36.33%

注：1、所述基金业绩指标不包括持有人认购或交易基金的各项费用，计入费用后实际收益水平要低于所列数字。

2、本期已实现收益指基金本期利息收入、投资收益、其他收入（不含公允价值变动收益）扣除相关费用和信用减值损失后的余额，本期利润为本期已实现收益加上本期公允价值变动收益。

3、期末可供分配利润采用期末资产负债表中未分配利润与未分配利润中已实现部分的孰低数（为期末余额，不是当期发生数）。

3.2 基金净值表现

3.2.1 基金份额净值增长率及其与同期业绩比较基准收益率的比较

华安均衡优选混合 A

阶段	份额净值增长率①	份额净值增长率标准差②	业绩比较基准收益率③	业绩比较基准收益率标准差④	①-③	②-④
过去三个月	-7.22%	1.75%	-1.03%	0.79%	-6.19%	0.96%
过去六个月	31.99%	1.68%	13.60%	0.73%	18.39%	0.95%

过去一年	52.42%	1.75%	17.25%	0.84%	35.17%	0.91%
过去三年	40.48%	1.44%	20.91%	0.86%	19.57%	0.58%
过去五年	-	-	-	-	-	-
自基金合同生效起至今	7.47%	1.43%	1.32%	0.90%	6.15%	0.53%

华安均衡优选混合 C

阶段	份额净值增长率①	份额净值增长率标准差②	业绩比较基准收益率③	业绩比较基准收益率标准差④	①-③	②-④
过去三个月	-7.35%	1.75%	-1.03%	0.79%	-6.32%	0.96%
过去六个月	31.64%	1.68%	13.60%	0.73%	18.04%	0.95%
过去一年	51.64%	1.75%	17.25%	0.84%	34.39%	0.91%
过去三年	38.37%	1.44%	20.91%	0.86%	17.46%	0.58%
过去五年	-	-	-	-	-	-
自基金合同生效起至今	5.22%	1.43%	1.32%	0.90%	3.90%	0.53%

3.2.2 自基金合同生效以来基金份额累计净值增长率变动及其与同期业绩比较基准收益率变动的比较

华安均衡优选混合A累计净值增长率与同期业绩比较基准收益率的历史走势对比图

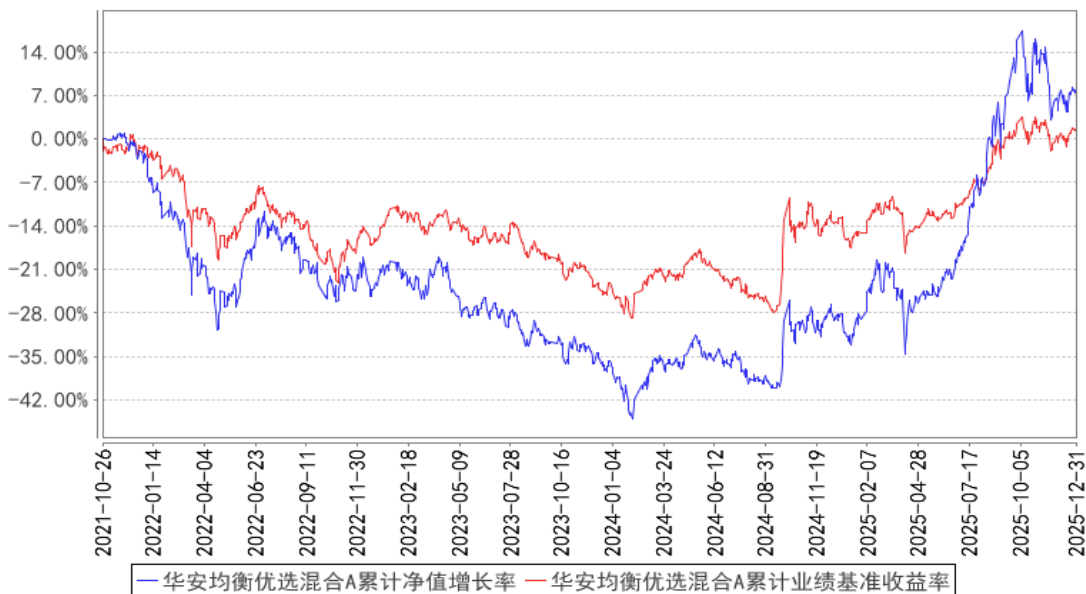

华安均衡优选混合C累计净值增长率与同期业绩比较基准收益率的历史走势对比图

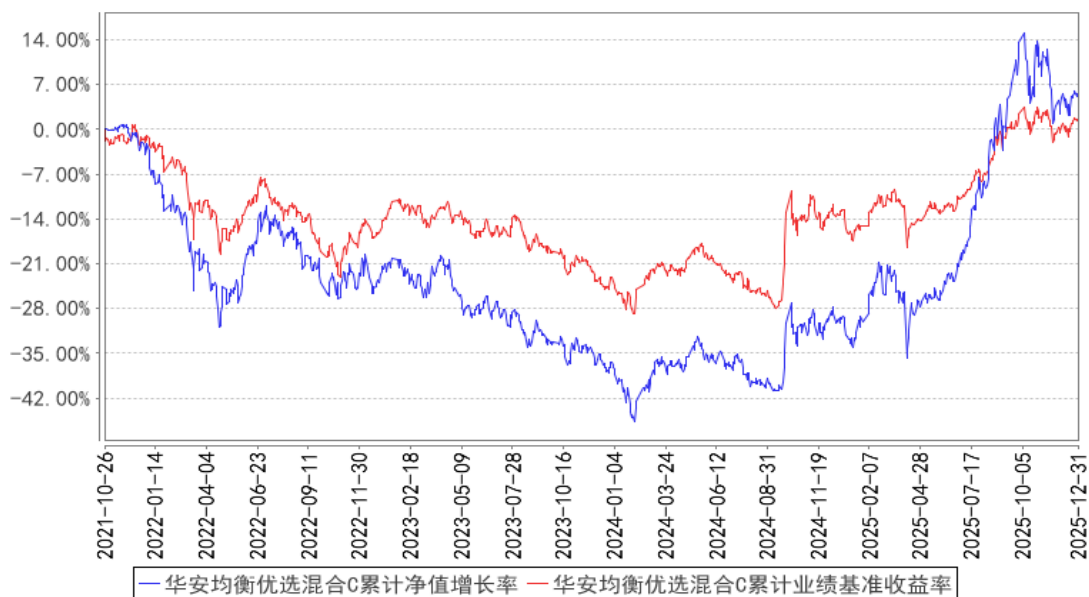

3.2.3 自基金合同生效以来基金每年净值增长率及其与同期业绩比较基准收益率的比较

华安均衡优选混合A基金每年净值增长率与同期业绩比较基准收益率的对比图

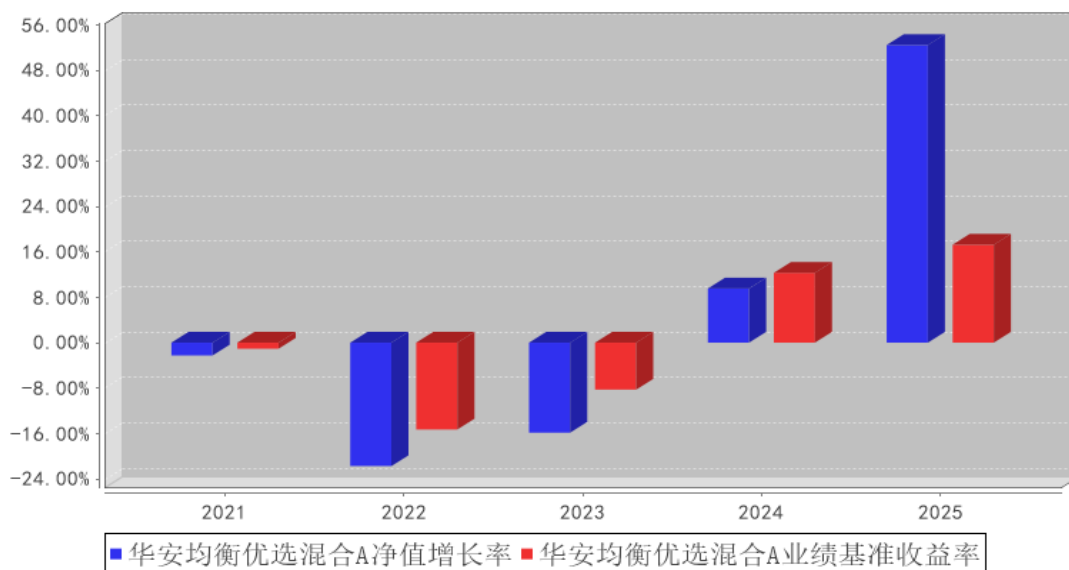

华安均衡优选混合C基金每年净值增长率与同期业绩比较基准收益率的对比图

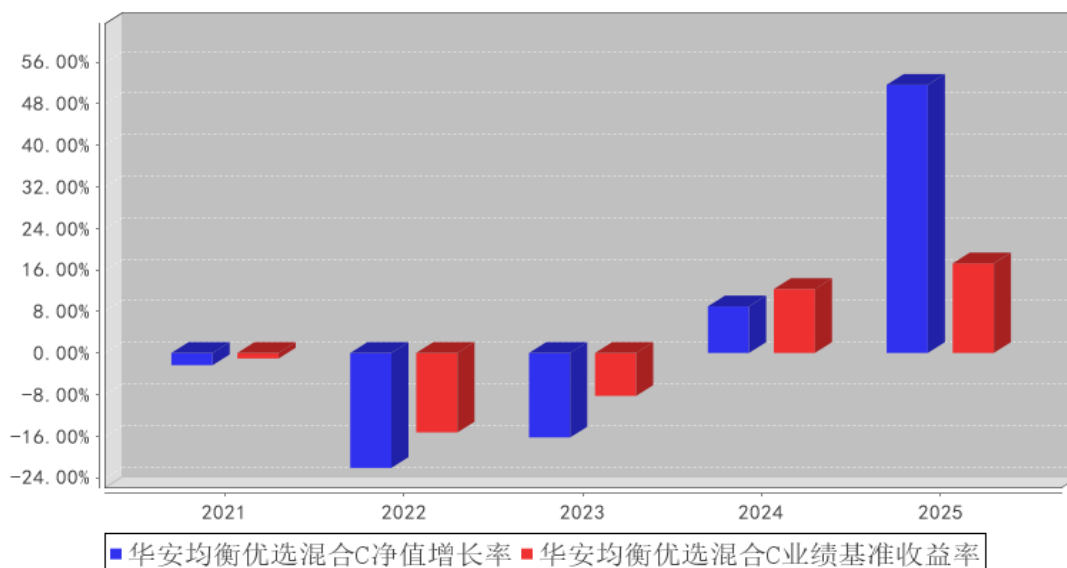

注：合同生效当年按实际存续期计算，不按整个自然年度进行折算。

3.3 过去三年基金的利润分配情况

无。

§ 4 管理人报告

4.1 基金管理人及基金经理情况

4.1.1 基金管理人及其管理基金的经验

华安基金管理有限公司经中国证监会证监基金字[1998]20号文批准于1998年6月设立，是国内首批基金管理公司之一，注册资本1.5亿元人民币，公司总部设在上海陆家嘴金融贸易区。目前的股东为国泰海通证券股份有限公司、上海国际集团投资有限公司、国泰君安投资管理股份有限公司、上海工业投资（集团）有限公司和上海锦江国际投资管理有限公司。公司在香港和上海设有子公司——华安资产管理（香港）有限公司、华安未来资产管理（上海）有限公司。截至2025年12月31日，公司旗下共管理华安创新混合、华安中国A股增强指数、华安现金富利货币、华安稳定收益债券、华安黄金ETF、华安沪港深外延增长灵活配置混合、华安美元收益等293只证券投资基金，管理资产规模达到8,141.24亿元人民币。

4.1.2 基金经理（或基金经理小组）及基金经理助理简介

姓名	职务	任本基金的基金经理（助理）期限		证券从业年限	说明
		任职日期	离任日期		
高钥群	本基金的基金经理	2021年10月26	-	19年	硕士研究生，19年证券、基金从业经验。历任 Longview Partners 资产管理公司

		日			数量分析员, 高华证券有限责任公司行业及公司研究分析员, 2011 年 2 月加入华安基金, 历任全球投资部研究员、助理投资经理。2017 年 4 月起担任华安沪港深通精选灵活配置混合型证券投资基金的基金经理。2019 年 11 月至 2021 年 3 月, 同时担任华安安华灵活配置混合型证券投资基金的基金经理。2019 年 11 月起, 同时担任华安安顺灵活配置混合型证券投资基金的基金经理。2021 年 10 月起, 同时担任华安均衡优选混合型证券投资基金的基金经理。
--	--	---	--	--	---

注：此处的任职日期和离任日期均指公司作出决定之日，即以公告日为准。证券从业的含义遵从行业协会《证券投资基金经营机构董事、监事、高级管理人员及从业人员监督管理办法》的相关规定。

4.2 管理人对报告期内本基金运作遵规守信情况的说明

本报告期内，本基金管理人严格遵守《证券投资基金法》等有关法律法规及基金合同、招募说明书等有关基金法律文件的规定，本着诚实信用、勤勉尽责的原则管理和运用基金资产，在控制风险的前提下，为基金份额持有人谋求最大利益，不存在违法违规或未履行基金合同承诺的情形。

4.3 管理人对报告期内公平交易情况的专项说明

4.3.1 公平交易制度和控制方法

根据中国证监会《证券投资基金管理公司公平交易制度指导意见》，公司制定了《华安基金管理有限公司公平交易管理制度》，将各投资组合在研究分析、投资决策、交易执行等方面全部纳入公平交易管理中。控制措施包括：在研究环节，研究员在为公司管理的各类投资组合提供研究信息、投资建议过程中，使用晨会发言、邮件发送、登录在研究报告管理系统中等方式来确保各类投资组合经理可以公平享有信息获取机会。在投资环节，公司各投资组合经理根据投资组合的风格和投资策略，制定并严格执行交易决策规则，以保证各投资组合交易决策的客观性和独立性。同时严格执行投资决策委员会、投资总监、投资组合经理等各投资决策主体授权机制，投资组合经理在授权范围内自主决策，超过投资权限的操作需要经过严格的审批程序。在交易环节，公司实行强制公平交易机制，确保各投资组合享有公平的交易执行机会。（1）交易所二级市场业务，遵循价格优先、时间优先、比例分配、综合平衡的控制原则，实现同一时间下达指令的投资组合在交易时机上的公平性。（2）交易所一级市场业务，投资组合经理按意愿独立进行业务申报，由集中交易部对外进行申报。若该业务以公司名义进行申报与中签，则按实际中签情况以比例分配原则进行分配。（3）银行间市场业务遵循指令时间优先原则，先到先询价的控制原则。交易

监控、分析与评估环节，公司风险管理部对公司旗下的各投资组合投资境内证券市场上交易的投资品种、进行场外的非公开发行股票申购、以公司名义进行的债券一级市场申购、不同投资组合合同日和临近交易日的反向交易以及可能导致不公平交易和利益输送的异常交易行为进行监控，根据市场公认的第三方信息（如：中债登的债券估值），定期对各投资组合与交易对手之间议价交易的交易价格公允性进行审查，对不同投资组合临近交易日的同向交易的交易时机和交易价差进行分析。

4.3.2 公平交易制度的执行情况

本报告期内，公司公平交易制度总体执行情况良好。

本基金管理人通过统计检验的方法对管理的不同投资组合，在不同时间窗下（日内、3 日内、5 日内）的本年度同向交易价差进行了专项分析，未发现违反公平交易原则的异常情况。

4.3.3 异常交易行为的专项说明

根据中国证监会《证券投资基金管理公司公平交易制度指导意见》，公司风险管理部会同基金投资、交易部门讨论制定了各类投资组合针对股票、债券、回购等投资品种在交易所及银行间的同日反向交易控制规则，并在投资系统中进行了设置，实现了完全的系统控制。同时加强了对各类投资组合间的同日反向交易的监控与隔日反向交易的检查；风险管理部开发了同向交易分析系统，对相关同向交易指标进行持续监控，并定期对组合间的同向交易行为进行了重点分析。

本报告期内，因组合流动性管理或投资策略调整需要，除指数基金以外的所有投资组合参与的交易所公开竞价交易中，同日反向交易成交较少的单边交易量超过该证券当日成交量的 5% 的次数为 2 次，未出现异常交易。

4.4 管理人对报告期内基金的投资策略和业绩表现的说明

4.4.1 报告期内基金投资策略和运作分析

2025 年中国资本市场全面上涨，成长风格显著占优。创业板指以 49.57% 涨幅领跑，科创 50 涨 35.92%，恒生指数涨 27.77%，上证指数涨 18.41%。行业层面，A 股贵金属与信息技术板块取得极高超额收益，通信设备等细分领域涨幅居前；港股资源与科技板块表现更为强劲，大幅跑赢大盘及 A 股同类资产。医药板块 AH 分化显著，港股生物科技获得明显超额收益，而房地产整体疲软，多数子行业跑输市场，仅少数经营公司逆势走强。全年市场表明，超配科技、医药及资源类成长资产是获取超额收益的关键，国际资本对港股核心资产青睐有加。本基金在 2025 年在科技有色和医药获得较大超额收益，而消费和新能源行业为基金做出负面贡献。

4.4.2 报告期内基金的业绩表现

截至 2025 年 12 月 31 日，本基金 A 类份额净值为 1.0747 元，C 类份额净值为 1.0522 元，本

报告期 A 类份额净值增长率为 52.42%，同期业绩比较基准增长率为 17.25%，C 类份额净值增长率为 51.64%，同期业绩比较基准增长率为 17.25%。

4.5 管理人对宏观经济、证券市场及行业走势的简要展望

展望 2026 年，我们认为经济将筑底回升，AH 市场依然有结构性机会，我们坚持哑铃型配置，除成长股（科技医药等）之外，我们还配置了周期，非银等行业。

4.6 管理人内部有关本基金的监察稽核工作情况

本报告期内，本基金管理人从维护基金份额持有人利益、保障基金合法合规运作出发，持续加强合规风控与内审稽核工作。

公司秉承数字化管理理念，持续完善内部风险管理系统建设，稳步夯实投资风险管理基础。坚持全流程合规与风险管控，借助系统平台贯彻落实法律法规、基金合同和内控制度的各项要求，实现事前、事中、事后全方位监控、提示及跟踪，并进一步加强对公平交易、异常交易、关联交易和利益冲突等的监控。通过持续完善风险管理制度建设，提升对流动性风险、市场风险、合规风险、操作风险等关键风险的管控水平，努力保障各项风险管理措施落实到位。

公司定期组织开展内部审计、专项稽核、合规有效性评估、内部控制评价，对公司前中后各业务环节开展自查自纠，及时排除风险隐患和漏洞，促进合规和内控管理水平有效提升，保障公司稳健经营。

本基金管理人承诺将一如既往地本着诚实信用、勤勉尽责的原则管理和运用基金资产，以风险控制为核心，不断提高合规与风险管理水平，努力防范和控制各种风险，保障基金份额持有人的合法权益。

4.7 管理人对报告期内基金估值程序等事项的说明

本基金管理人按照企业会计准则、中国证监会相关规定和基金合同关于估值的约定，对基金所持有的投资品种进行估值。本基金托管人根据法律法规要求履行估值及净值计算的复核责任。本基金管理人设有估值委员会，负责在证券发行机构发生了严重影响证券价格的重大事件时，评估重大事件对投资品种价值的影响程度、评估对基金估值的影响程度、确定采用的估值方法、确定该证券的公允价值；同时将采用的估值方法以及采用该方法对相关证券的估值与基金的托管银行进行沟通。估值委员会成员由首席投资官、公司分管运营、专户的领导、指数与量化投资部负责人、固定收益部门负责人、投资研究部负责人、基金组合投资部负责人、基金运营部负责人、产品部负责人、风险管理部负责人、全球投资部负责人等人员组成，具有多年的证券、基金从业经验，熟悉相关法律法规，具备行业研究、风险管理、法律合规或基金估值运作等方面的专业胜任能力。基金经理可参与估值原则和方法的讨论，但不参与估值原则和方法的最终决策和日常估

值的执行。

本报告期内，参与估值流程各方之间不存在任何重大利益冲突。

本基金管理人已与中央国债登记结算有限责任公司及中证指数有限公司签署服务协议，由其按约定分别提供银行间同业市场及交易所交易的债券品种的估值数据。

4.8 管理人对报告期内基金利润分配情况的说明

本报告期不进行收益分配。

4.9 报告期内管理人对本基金持有人数或基金资产净值预警情形的说明

报告期内，本基金无需要说明的情形。

§ 5 托管人报告

5.1 报告期内本基金托管人遵规守信情况声明

本报告期内，本基金托管人在对本基金的托管过程中，严格遵守《证券投资基金法》及其他法律法规和基金合同的有关规定，不存在任何损害基金份额持有人利益的行为，完全尽职尽责地履行了基金托管人应尽的义务。

5.2 托管人对报告期内本基金投资运作遵规守信、净值计算、利润分配等情况的说明

本报告期内，本基金的管理人——华安基金管理有限公司在本基金的投资运作、基金资产净值计算、基金份额申购赎回价格计算、基金费用开支等问题上，托管人未发现损害基金份额持有人利益的行为。

5.3 托管人对本年度报告中财务信息等内容的真实、准确和完整发表意见

本托管人依法对华安基金管理有限公司编制和披露的华安均衡优选混合型证券投资基金本年度报告中财务指标、净值表现、利润分配情况、财务会计报告、投资组合报告等内容进行了核查，以上内容真实、准确和完整。

§ 6 审计报告

6.1 审计报告基本信息

财务报表是否经过审计	是
审计意见类型	标准无保留意见
审计报告编号	安永华明（2026）审字第 70015772_B63 号

6.2 审计报告的基本内容

审计报告标题	审计报告
--------	------

审计报告收件人	华安均衡优选混合型证券投资基金全体基金份额持有人
审计意见	<p>我们审计了华安均衡优选混合型证券投资基金的财务报表，包括 2025 年 12 月 31 日的资产负债表，2025 年度的利润表、净资产变动表以及相关财务报表附注。</p> <p>我们认为，后附的华安均衡优选混合型证券投资基金的财务报表在所有重大方面按照企业会计准则的规定编制，公允反映了华安均衡优选混合型证券投资基金 2025 年 12 月 31 日的财务状况以及 2025 年度的经营成果和净资产变动情况。</p>
形成审计意见的基础	<p>我们按照中国注册会计师审计准则的规定执行了审计工作。审计报告的“注册会计师对财务报表审计的责任”部分进一步阐述了我们在这些准则下的责任。按照《中国注册会计师独立性准则第 1 号——财务报表审计和审阅业务对独立性的要求》和中国注册会计师职业道德守则，我们独立于华安均衡优选混合型证券投资基金，并履行了职业道德方面的其他责任。我们在审计中遵循了对公众利益实体审计的独立性要求。我们相信，我们获取的审计证据是充分、适当的，为发表审计意见提供了基础。</p>
强调事项	-
其他事项	-
其他信息	<p>华安均衡优选混合型证券投资基金管理层对其他信息负责。其他信息包括年度报告中涵盖的信息，但不包括财务报表和我们的审计报告。</p> <p>我们对财务报表发表的审计意见不涵盖其他信息，我们也不对其他信息发表任何形式的鉴证结论。</p> <p>结合我们对财务报表的审计，我们的责任是阅读其他信息，在此过程中，考虑其他信息是否与财务报表或我们在审计过程中了解到的情况存在重大不一致或者似乎存在重大错报。</p> <p>基于我们已执行的工作，如果我们确定其他信息存在重大错报，我们应当报告该事实。在这方面，我们无任何事项需要报告。</p>
管理层和治理层对财务报表的责任	<p>管理层负责按照企业会计准则的规定编制财务报表，使其实现公允反映，并设计、执行和维护必要的内部控制，以使财务报表不存在由于舞弊或错误导致的重大错报。</p> <p>在编制财务报表时，管理层负责评估华安均衡优选混合型证券投资基金的持续经营能力，披露与持续经营相关的事项（如适用），并运用持续经营假设，除非计划进行清算、终止运营或别无其他现实的选择。</p> <p>治理层负责监督华安均衡优选混合型证券投资基金的财务报告过程。</p>
注册会计师对财务报表审计的责任	<p>我们的目标是对财务报表整体是否不存在由于舞弊或错误导致的重大错报获取合理保证，并出具包含审计意见的审计报告。合理保证是高水平的保证，但并不能保证按照审计准则执行的审计在某一重大错报存在时总能发现。错报可</p>

	<p>能由于舞弊或错误导致，如果合理预期错报单独或汇总起来可能影响财务报表使用者依据财务报表作出的经济决策，则通常认为错报是重大的。</p> <p>在按照审计准则执行审计工作的过程中，我们运用职业判断，并保持职业怀疑。同时，我们也执行以下工作：</p> <p>(1) 识别和评估由于舞弊或错误导致的财务报表重大错报风险，设计和实施审计程序以应对这些风险，并获取充分、适当的审计证据，作为发表审计意见的基础。由于舞弊可能涉及串通、伪造、故意遗漏、虚假陈述或凌驾于内部控制之上，未能发现由于舞弊导致的重大错报的风险高于未能发现由于错误导致的重大错报的风险。</p> <p>(2) 了解与审计相关的内部控制，以设计恰当的审计程序，但目的并非对内部控制的有效性发表意见。</p> <p>(3) 评价管理层选用会计政策的恰当性和作出会计估计及相关披露的合理性。</p> <p>(4) 对管理层使用持续经营假设的恰当性得出结论。同时，根据获取的审计证据，就可能导致对华安均衡优选混合型证券投资基金持续经营能力产生重大疑虑的事项或情况是否存在重大不确定性得出结论。如果我们得出结论认为存在重大不确定性，审计准则要求我们在审计报告中提请报表使用者注意财务报表中的相关披露；如果披露不充分，我们应当发表非无保留意见。我们的结论基于截至审计报告日可获得的信息。然而，未来的事项或情况可能导致华安均衡优选混合型证券投资基金不能持续经营。</p> <p>(5) 评价财务报表的总体列报（包括披露）、结构和内容，并评价财务报表是否公允反映相关交易和事项。</p> <p>我们与治理层就计划的审计范围、时间安排和重大审计发现等事项进行沟通，包括沟通我们在审计中识别出的值得关注的内部控制缺陷。</p>
会计师事务所的名称	安永华明会计师事务所（特殊普通合伙）
注册会计师的姓名	杨亦颖 李雯
会计师事务所的地址	北京市东城区东长安街1号东方广场安永大楼17层
审计报告日期	2026年3月26日

§ 7 年度财务报表

7.1 资产负债表

会计主体：华安均衡优选混合型证券投资基金

报告截止日：2025年12月31日

单位：人民币元

资产	附注号	本期末 2025年12月31日	上年度末 2024年12月31日
资产：			

货币资金	7.4.7.1	46,035,978.27	81,133,794.25
结算备付金		738,217.35	1,217,028.96
存出保证金		235,982.18	198,399.76
交易性金融资产	7.4.7.2	329,839,361.92	420,839,423.19
其中：股票投资		329,839,361.92	420,839,423.19
基金投资		-	-
债券投资		-	-
资产支持证券投资		-	-
贵金属投资		-	-
其他投资		-	-
衍生金融资产	7.4.7.3	-	-
买入返售金融资产	7.4.7.4	-	-
债权投资		-	-
其中：债券投资		-	-
资产支持证券投资		-	-
其他投资		-	-
其他债权投资		-	-
其他权益工具投资		-	-
应收清算款		15,792,963.72	-
应收股利		37,360.00	-
应收申购款		292,481.15	1,173.58
递延所得税资产		-	-
其他资产	7.4.7.5	-	-
资产总计		392,972,344.59	503,389,819.74
负债和净资产	附注号	本期末 2025年12月31日	上年度末 2024年12月31日
负 债：			
短期借款		-	-
交易性金融负债		-	-
衍生金融负债	7.4.7.3	-	-
卖出回购金融资产款		-	-
应付清算款		56.03	185.16
应付赎回款		22,553,760.43	1,714,336.58
应付管理人报酬		390,519.41	518,991.10
应付托管费		65,086.56	86,498.50
应付销售服务费		15,563.69	6,151.67
应付投资顾问费		-	-
应交税费		-	-
应付利润		-	-
递延所得税负债		-	-
其他负债	7.4.7.6	1,639,984.34	1,279,649.02
负债合计		24,664,970.46	3,605,812.03
净资产：			

实收基金	7.4.7.7	343,105,435.97	709,166,776.42
其他综合收益		-	-
未分配利润	7.4.7.8	25,201,938.16	-209,382,768.71
净资产合计		368,307,374.13	499,784,007.71
负债和净资产总计		392,972,344.59	503,389,819.74

注：报告截止日 2025 年 12 月 31 日，基金份额总额 343,105,435.97 份，其中 A 类基金份额净值 1.0747 元，基金份额总额 323,922,061.95 份；C 类基金份额净值 1.0522 元，基金份额总额 19,183,374.02 份。

7.2 利润表

会计主体：华安均衡优选混合型证券投资基金

本报告期：2025 年 1 月 1 日至 2025 年 12 月 31 日

单位：人民币元

项目	附注号	本期 2025 年 1 月 1 日至 2025 年 12 月 31 日	上年度可比期间 2024 年 1 月 1 日至 2024 年 12 月 31 日
一、营业总收入		256,848,062.11	51,600,887.37
1. 利息收入		265,177.00	358,828.19
其中：存款利息收入	7.4.7.9	265,177.00	358,828.19
债券利息收入		-	-
资产支持证券 利息收入		-	-
买入返售金融 资产收入		-	-
其他利息收入		-	-
2. 投资收益（损失以 “-”填列）		258,084,500.83	36,542,371.02
其中：股票投资收益	7.4.7.10	253,585,626.94	29,904,324.44
基金投资收益		-	-
债券投资收益	7.4.7.11	-	-
资产支持证券 投资收益	7.4.7.12	-	-
贵金属投资收 益	7.4.7.13	-	-
衍生工具收益	7.4.7.14	-	-
股利收益	7.4.7.15	4,498,873.89	6,638,046.58
以摊余成本计 量的金融资产终止确 认产生的收益		-	-
其他投资收益		-	-

3. 公允价值变动收益 (损失以“-”号填列)	7.4.7.16	-1,594,347.62	14,698,699.02
4. 汇兑收益(损失以“-”号填列)		-	-
5. 其他收入(损失以“-”号填列)	7.4.7.17	92,731.90	989.14
减：二、营业总支出		7,453,856.23	7,241,913.17
1. 管理人报酬	7.4.10.2.1	6,107,507.98	5,956,215.11
其中：暂估管理人报酬		-	-
2. 托管费	7.4.10.2.2	1,017,918.04	992,702.58
3. 销售服务费	7.4.10.2.3	132,167.87	88,387.84
4. 投资顾问费		-	-
5. 利息支出		-	-
其中：卖出回购金融资产支出		-	-
6. 信用减值损失	7.4.7.18	-	-
7. 税金及附加		-	-
8. 其他费用	7.4.7.19	196,262.34	204,607.64
三、利润总额(亏损总额以“-”号填列)		249,394,205.88	44,358,974.20
减：所得税费用		-	-
四、净利润(净亏损以“-”号填列)		249,394,205.88	44,358,974.20
五、其他综合收益的税后净额		-	-
六、综合收益总额		249,394,205.88	44,358,974.20

7.3 净资产变动表

会计主体：华安均衡优选混合型证券投资基金

本报告期：2025 年 1 月 1 日至 2025 年 12 月 31 日

单位：人民币元

项目	本期 2025 年 1 月 1 日至 2025 年 12 月 31 日			
	实收基金	其他综合收益	未分配利润	净资产合计
一、上期期末净资产	709,166,776.42	-	- 209,382,768.71	499,784,007.71
加：会计政策变更	-	-	-	-
前期差错更正	-	-	-	-

其他	-	-	-	-
二、本期期初净资产	709,166,776.42	-	209,382,768.71	499,784,007.71
三、本期增减变动额(减少以“-”号填列)	-	-	234,584,706.87	-131,476,633.58
(一)、综合收益总额	-	-	249,394,205.88	249,394,205.88
(二)、本期基金份额交易产生的净资产变动数(净资产减少以“-”号填列)	-	-	-14,809,499.01	-380,870,839.46
其中：1. 基金申购款	81,136,294.73	-	-3,043,632.58	78,092,662.15
2. 基金赎回款	-	-	-11,765,866.43	-458,963,501.61
(三)、本期向基金份额持有人分配利润产生的净资产变动(净资产减少以“-”号填列)	-	-	-	-
(四)、其他综合收益结转留存收益	-	-	-	-
四、本期期末净资产	343,105,435.97	-	25,201,938.16	368,307,374.13
项目	上年度可比期间 2024年1月1日至2024年12月31日			
	实收基金	其他综合收益	未分配利润	净资产合计
一、上期期末净资产	820,402,289.82	-	292,530,136.83	527,872,152.99
加：会计政策变更	-	-	-	-
前期差错更正	-	-	-	-
其他	-	-	-	-
二、本期期初净资产	820,402,289.82	-	-	527,872,152.99

			292,530,136.83	
三、本期增减变动额(减少以“-”号填列)	- 111,235,513.40	-	83,147,368.12	-28,088,145.28
(一)、综合收益总额	-	-	44,358,974.20	44,358,974.20
(二)、本期基金份额交易产生的净资产变动数(净资产减少以“-”号填列)	- 111,235,513.40	-	38,788,393.92	-72,447,119.48
其中：1. 基金申购款	3,173,089.02	-	-1,098,530.79	2,074,558.23
2. 基金赎回款	- 114,408,602.42	-	39,886,924.71	-74,521,677.71
(三)、本期向基金份额持有人分配利润产生的净资产变动(净资产减少以“-”号填列)	-	-	-	-
(四)、其他综合收益结转留存收益	-	-	-	-
四、本期期末净资产	709,166,776.42	-	- 209,382,768.71	499,784,007.71

报表附注为财务报表的组成部分。

本报告 7.1 至 7.4 财务报表由下列负责人签署：

<u>徐勇</u>	<u>任志浩</u>	<u>童欣</u>
基金管理人负责人	主管会计工作负责人	会计机构负责人

7.4 报表附注

7.4.1 基金基本情况

华安均衡优选混合型证券投资基金（以下简称“本基金”），系经中国证券监督管理委员会（以下简称“中国证监会”）证监许可[2021]958号《关于准予华安均衡优选混合型证券投资基金注册的批复》的核准，由基金管理人华安基金管理有限公司向社会公开发行募集，基金合同于 2021 年

10月26日正式生效，首次设立募集规模为1,109,253,430.25份基金份额。本基金为契约型开放式，存续期限不定。本基金的基金管理人及注册登记机构为华安基金管理有限公司，基金托管人为中国工商银行股份有限公司。

本基金根据认购费、申购费、销售服务费收取方式的不同，将基金份额分为不同的类别。在投资者认购或申购时收取认购费或申购费，但不从本类别基金资产中计提销售服务费的，称为A类基金份额；在投资者认购或申购时不收取认购费或申购费，而从本类别基金资产中计提销售服务费的，称为C类基金份额。

本基金的投资范围为具有良好流动性的金融工具，包括国内依法发行上市的股票（包括中小板、创业板及其他经中国证监会核准或注册上市的股票、存托凭证）、内地与香港股票市场交易互联互通机制下允许投资的规定范围内的香港联合交易所上市的股票（以下简称“港股通标的股票”）、债券（包括国债、地方政府债、央行票据、金融债、企业债、公司债、次级债、可转换债券（含分离交易可转债）、可交换债券、短期融资券、超短期融资券、中期票据等）、资产支持证券、债券回购、银行存款、同业存单、股指期货以及法律法规或中国证监会允许基金投资的其他金融工具（但须符合中国证监会相关规定）。本基金将根据法律法规的规定参与融资业务。如法律法规或监管机构以后允许基金投资其他品种，基金管理人在履行适当程序后，可以将其纳入投资范围。

本基金股票资产占基金资产的比例为60%-95%；港股通标的股票投资比例不超过全部股票资产的50%；每个交易日日终在扣除股指期货合约需缴纳的交易保证金后，应当保持现金或者到期日在一年以内的政府债券不低于基金资产净值的5%，其中现金不包含结算备付金、存出保证金和应收申购款等。如果法律法规对该比例要求有变更的，基金管理人在履行适当程序后，本基金的投资比例相应调整。

本基金业绩比较基准：中证800指数收益率×65%+中证港股通综合指数收益率×15%+中债综合全价指数收益率×20%。

7.4.2 会计报表的编制基础

本财务报表系按照财政部颁布的《企业会计准则——基本准则》以及其后颁布及修订的具体会计准则、解释以及《资产管理产品相关会计处理规定》和其他相关规定（统称“企业会计准则”）编制，同时，在信息披露和估值方面，也参考了中国证监会颁布的《中国证券监督管理委员会关于证券投资基金估值业务的指导意见》、《公开募集证券投资基金信息披露管理办法》、《证券投资基金信息披露内容与格式准则》第2号《年度报告的内容与格式》、《证券投资基金信息披露编报规则》第3号《会计报表附注的编制及披露》、《证券投资基金信息披露XBRL模板第3号〈年度报告和中期报告〉》以及中国证监会和中国证券投资基金业协会颁布的其他相关规定。

本财务报表以本基金持续经营为基础列报。

7.4.3 遵循企业会计准则及其他有关规定的声明

本财务报表符合企业会计准则的要求，真实、完整地反映了本基金于 2025 年 12 月 31 日的财务状况以及 2025 年度的经营成果和净资产变动情况。

7.4.4 重要会计政策和会计估计

7.4.4.1 会计年度

本基金会计年度采用公历年度，即每年自 1 月 1 日起至 12 月 31 日止。

7.4.4.2 记账本位币

本基金记账本位币和编制本财务报表所采用的货币均为人民币。除有特别说明外，均以人民币元为单位表示。

7.4.4.3 金融资产和金融负债的分类

金融工具是指形成本基金的金融资产（或负债），并形成其他单位的金融负债（或资产）或权益工具的合同。

(1) 金融资产分类

本基金的金融资产于初始确认时根据管理金融资产的业务模式和金融资产的合同现金流量特征分类为：以公允价值计量且其变动计入当期损益的金融资产、以摊余成本计量的金融资产；

(2) 金融负债分类

本基金的金融负债于初始确认时分类为：以公允价值计量且其变动计入当期损益的金融负债、以摊余成本计量的金融负债。

7.4.4.4 金融资产和金融负债的初始确认、后续计量和终止确认

本基金于成为金融工具合同的一方时确认一项金融资产或金融负债。

划分为以公允价值计量且其变动计入当期损益的金融资产和金融负债，以及不作为有效套期工具的衍生工具，按照取得时的公允价值作为初始确认金额，相关的交易费用在发生时计入当期损益；

划分为以摊余成本计量的金融资产和金融负债，按照取得时的公允价值作为初始确认金额，相关交易费用计入其初始确认金额；

对于以公允价值计量且其变动计入当期损益的金融资产，采用公允价值进行后续计量，所有公允价值变动计入当期损益；

对于以摊余成本计量的金融资产，采用实际利率法确认利息收入，其终止确认、修改或减值产生的利得或损失，均计入当期损益；

本基金以预期信用损失为基础，对以摊余成本计量的金融资产进行减值处理并确认损失准备。对于不含重大融资成分的应收款项，本基金运用简化计量方法，按照相当于整个存续期内的预期信用损失金额计量损失准备。除上述采用简化计量方法以外的金融资产，本基金在每个估值日评估其信用风险自初始确认后是否已经显著增加，如果信用风险自初始确认后未显著增加，处于第一阶段，本基金按照相当于未来 12 个月内预期信用损失的金额计量损失准备，并按照账面余额和实际利率计算利息收入；如果信用风险自初始确认后已显著增加但尚未发生信用减值的，处于第二阶段，本基金按照相当于整个存续期内预期信用损失的金额计量损失准备，并按照账面余额和实际利率计算利息收入；如果初始确认后发生信用减值的，处于第三阶段，本基金按照相当于整个存续期内预期信用损失的金额计量损失准备，并按照摊余成本和实际利率计算利息收入；

本基金在每个估值日评估相关金融工具的信用风险自初始确认后是否已显著增加。本基金以单项金融工具或者具有相似信用风险特征的金融工具组合为基础，通过比较金融工具在估值日发生违约的风险与在初始确认日发生违约的风险，以确定金融工具预计存续期内发生违约风险的变化情况；

本基金计量金融工具预期信用损失的方法反映的因素包括：通过评价一系列可能的结果而确定的无偏概率加权平均金额、货币时间价值，以及在估值日无须付出不必要的额外成本或努力即可获得的有关过去事项、当前状况以及未来经济状况预测的合理且有依据的信息；

当对金融资产预期未来现金流量具有不利影响的一项或多项事件发生时，该金融资产成为已发生信用减值的金融资产；

当本基金不再合理预期能够全部或部分收回金融资产合同现金流量时，本基金直接减记该金融资产的账面余额；

当收取该金融资产现金流量的合同权利终止，或该收取金融资产现金流量的权利已转移，且符合金融资产转移的终止确认条件的，金融资产将终止确认；

本基金已将金融资产所有权上几乎所有的风险和报酬转移给转入方的，终止确认该金融资产；保留了金融资产所有权上几乎所有的风险和报酬的，不终止确认该金融资产；本基金既没有转移也没有保留金融资产所有权上几乎所有的风险和报酬的，分别下列情况处理：放弃了对该金融资产控制的，终止确认该金融资产并确认产生的资产和负债；未放弃对该金融资产控制的，按照其继续涉入所转移金融资产的程度确认有关金融资产，并相应确认有关负债。

对于以公允价值计量且其变动计入当期损益的金融负债（含交易性金融负债和衍生金融负债），按照公允价值进行后续计量，所有公允价值变动均计入当期损益。对于以摊余成本计量的金融负债，采用实际利率法，按照摊余成本进行后续计量。如果金融负债的责任已履行、撤销或届满，

则对金融负债进行终止确认。

7.4.4.5 金融资产和金融负债的估值原则

公允价值，是指市场参与者在计量日发生的有序交易中，出售一项资产所能收到或者转移一项负债所需支付的价格。本基金以公允价值计量相关资产或负债，假定出售资产或者转移负债的有序交易在相关资产或负债的主要市场进行；不存在主要市场的，本基金假定该交易在相关资产或负债的最有利市场进行。主要市场（或最有利市场）是本基金在计量日能够进入的交易市场。本基金采用市场参与者在对该资产或负债定价时为实现其经济利益最大化所使用的假设。

在财务报表中以公允价值计量或披露的资产和负债，根据对公允价值计量整体而言具有重要意义的最低层次输入值，确定所属的公允价值层次：第一层次输入值，在计量日能够取得的相同资产或负债在活跃市场上未经调整的报价；第二层次输入值，除第一层次输入值外相关资产或负债直接或间接可观察的输入值；第三层次输入值，相关资产或负债的不可观察输入值。

每个资产负债表日，本基金对在财务报表中确认的持续以公允价值计量的资产和负债进行重新评估，以确定是否在公允价值计量层次之间发生转换。

本基金持有的以公允价值计量且其变动计入当期损益的金融资产和金融负债按如下原则确定公允价值并进行估值：

(1) 存在活跃市场的金融工具，按照估值日能够取得的相同资产或负债在活跃市场上未经调整的报价作为公允价值；估值日无报价且最近交易日后未发生影响公允价值计量的重大事件的，应采用最近交易日的报价确定公允价值。有充足证据表明估值日或最近交易日的报价不能真实反映公允价值的，应对报价进行调整，确定公允价值。

与上述投资品种相同，但具有不同特征的，应以相同资产或负债的公允价值为基础，并在估值技术中考虑不同特征因素的影响。特征是指对资产出售或使用的限制等，如果该限制是针对资产持有者的，那么在估值技术中不应将该限制作为特征考虑。此外，基金管理人不应考虑因大量持有相关资产或负债所产生的溢价或折价；

(2) 不存在活跃市场的金融工具，应采用在当前情况下适用并且有足够可利用数据和其他信息支持的估值技术确定公允价值。采用估值技术确定公允价值时，应优先使用可观察输入值，只有在无法取得相关资产或负债可观察输入值或取得不切实可行的情况下，才使用不可观察输入值；

(3) 如有确凿证据表明按上述方法进行估值不能客观反映其公允价值的，基金管理人可根据具体情况与基金托管人商定后，按最能反映公允价值的方法估值；

(4) 如有新增事项，按国家最新规定估值。

7.4.4.6 金融资产和金融负债的抵销

当本基金具有抵销已确认金融资产和金融负债的法定权利，且该种法定权利现在是可执行的，同时本基金计划以净额结算或同时变现该金融资产和清偿该金融负债时，金融资产和金融负债以相互抵销后的金额在资产负债表内列示。除此以外，金融资产和金融负债在资产负债表内分别列示，不予相互抵销。

7.4.4.7 实收基金

实收基金为对外发行的基金份额总额所对应的金额。由于申购和赎回引起的实收基金变动分别于基金申购确认日及基金赎回确认日确认。上述申购和赎回分别包括基金转换所引起的转入基金的实收基金增加和转出基金的实收基金减少。

7.4.4.8 损益平准金

损益平准金包括已实现损益平准金和未实现损益平准金。已实现损益平准金指在申购或赎回基金份额时，申购或赎回款项中包含的按累计未分配的已实现收益/（损失）占基金净资产比例计算的金额。未实现损益平准金指在申购或赎回基金份额时，申购或赎回款项中包含的按累计未实现利得/（损失）占基金净资产比例计算的金额。损益平准金于基金申购确认日或基金赎回确认日确认。

未实现损益平准金与已实现损益平准金均在“损益平准金”科目中核算，并于期末全额转入“未分配利润/（累计亏损）”。

7.4.4.9 收入/（损失）的确认和计量

(1) 存款利息收入按存款的本金与适用的利率逐日计提的金额入账。若提前支取定期存款，按协议规定的利率及持有期重新计算存款利息收入，并根据提前支取所实际收到的利息收入与账面已确认的利息收入的差额确认利息损失，列入利息收入减项，存款利息收入以净额列示；

(2) 交易性金融资产在买入/卖出的成交日发生的交易费用，计入投资收益；

债券投资和资产支持证券投资持有期间，按证券票面价值与票面利率或内含票面利率或合同利率计算的金额扣除适用情况下的相关税费后的净额确认为投资收益，在证券实际持有期内逐日计提；

处置交易性金融资产的投资收益于成交日确认，并按成交金额与该交易性金融资产的账面余额的差额扣除适用情况下的相关税费后的净额入账，同时转出已确认的公允价值变动收益；

(3) 股利收益于除息日确认，并按发行人宣告的分红派息比例计算的金额扣除适用情况下的相关税费后的净额入账；

(4) 处置衍生工具的投资收益于成交日确认，并按处置衍生工具成交金额与其成本的差额扣除

适用情况下的相关税费后的净额入账，同时转出已确认的公允价值变动收益；

(5) 买入返售金融资产收入，按实际利率法确认利息收入，在回购期内逐日计提；

(6) 公允价值变动收益系本基金持有的以公允价值计量且其变动计入当期损益的金融资产、以公允价值计量且其变动计入当期损益的金融负债等公允价值变动形成的应计入当期损益的利得或损失；

(7) 其他收入在本基金履行了基金合同中的履约义务，即在客户取得服务控制权时确认收入。

7.4.4.10 费用的确认和计量

本基金的管理人报酬和托管费等费用按照权责发生制原则，在本基金接受相关服务的期间计入当期损益。

以摊余成本计量的金融负债在持有期间确认的利息支出按实际利率法计算，实际利率法与直线法差异较小的则按直线法计算。

7.4.4.11 基金的收益分配政策

(1) 本基金收益分配方式分两种：现金分红与红利再投资，投资者可选择现金红利或将现金红利自动转为相应类别的基金份额进行再投资；若投资者不选择，本基金默认的收益分配方式是现金分红。基金份额持有人可对本基金 A 类基金份额和 C 类基金份额分别选择不同的分红方式，同一投资者持有的同一类别的基金份额只能选择一种分红方式。如投资者在不同销售机构选择的分红方式不同，基金登记机构将以投资者最后一次选择的分红方式为准；

(2) 基金收益分配后基金份额净值不能低于面值；即基金收益分配基准日的各类基金份额净值减去每单位该类基金份额收益分配金额后不能低于面值；

(3) 同一类别内每一基金份额享有同等分配权；

(4) 法律法规或监管机关另有规定的，从其规定。

在不违背法律法规及基金合同的规定、且对基金份额持有人利益无实质性不利影响的前提下，基金管理人经与基金托管人协商一致，可在中国证监会允许的条件下调整基金收益的分配原则，不需召开基金份额持有人大会。

7.4.4.12 外币交易

外币交易按交易发生日的即期汇率将外币金额折算为人民币金额。

以公允价值计量的外币非货币性项目，于估值日采用估值日的即期汇率折算为人民币，所产生的折算差额直接计入公允价值变动损益科目。

7.4.4.13 分部报告

经营分部是指本基金内同时满足下列条件的组成部分：

- (1) 该组成部分能够在日常活动中产生收入、发生费用；
- (2) 能够定期评价该组成部分的经营成果，以决定向其配置资源、评价其业绩；
- (3) 能够取得该组成部分的财务状况、经营成果和现金流量等有关会计信息。

如果两个或多个经营分部具有相似的经济特征，并且满足一定条件的，则合并为一个经营分部。

本基金目前以一个经营分部运作，不需要进行分部报告的披露。

7.4.4.14 其他重要的会计政策和会计估计

本基金本报告期无其他重要的会计政策和会计估计。

7.4.5 会计政策和会计估计变更以及差错更正的说明

7.4.5.1 会计政策变更的说明

本基金本报告期无会计政策变更。

7.4.5.2 会计估计变更的说明

本基金本报告期无会计估计变更。

7.4.5.3 差错更正的说明

本基金本报告期无重大会计差错的内容和更正金额。

7.4.6 税项

7.4.6.1 印花税

经国务院批准，财政部、国家税务总局研究决定，自 2008 年 4 月 24 日起，调整证券（股票）交易印花税税率，由原先的 3% 调整为 1%；根据财政部、税务总局公告 2023 年第 39 号《关于减半征收证券交易印花税的公告》的规定，自 2023 年 8 月 28 日起，证券交易印花税实施减半征收；

经国务院批准，财政部、国家税务总局研究决定，自 2008 年 9 月 19 日起，调整由出让方按证券（股票）交易印花税税率缴纳印花税，受让方不再征收，税率不变。

7.4.6.2 增值税

根据财政部、国家税务总局财税[2016]36 号文《关于全面推开营业税改征增值税试点的通知》的规定，经国务院批准，自 2016 年 5 月 1 日起在全国范围内全面推开营业税改征增值税试点，金融业纳入试点范围，由缴纳营业税改为缴纳增值税。对证券投资基金（封闭式证券投资基金，开放式证券投资基金）管理人运用基金买卖股票、债券的转让收入免征增值税；国债、地方政府债利息收入以及金融同业往来利息收入免征增值税；存款利息收入不征收增值税；

根据财政部、国家税务总局财税[2016]46 号文《关于进一步明确全面推开营改增试点金融业有关政策的通知》的规定，金融机构开展的质押式买入返售金融商品业务及持有政策性金融债券取

得的利息收入属于金融同业往来利息收入；

根据财政部、国家税务总局财税[2016]70号文《关于金融机构同业往来等增值税政策的补充通知》的规定，金融机构开展的买断式买入返售金融商品业务、同业存款、同业存单以及持有金融债券取得的利息收入属于金融同业往来利息收入；

根据财政部、国家税务总局财税[2016]140号文《关于明确金融、房地产开发、教育辅助服务等增值税政策的通知》的规定，本基金运营过程中发生的增值税应税行为，以本基金的基金管理人为增值税纳税人；

根据财政部、国家税务总局财税[2017]56号文《关于资管产品增值税有关问题的通知》的规定，证券投资基金的基金管理人运营证券投资基金过程中发生的增值税应税行为，暂适用简易计税方法，按照3%的征收率缴纳增值税。对证券投资基金在2018年1月1日前运营过程中发生的增值税应税行为，未缴纳增值税的，不再缴纳；已缴纳增值税的，已纳税额从证券投资基金的基金管理人以后月份的增值税应纳税额中抵减。增值税应税行为的销售额根据财政部、国家税务总局财税[2017]90号文《关于租入固定资产进项税额抵扣等增值税政策的通知》的规定确定；

根据财政部、国家税务总局公告2025年第4号《关于国债等债券利息收入增值税政策的公告》，自2025年8月8日起，对在该日期之后（含当日）新发行的国债、地方政府债券、金融债券的利息收入，恢复征收增值税。对在该日期之前已发行的国债、地方政府债券、金融债券（包含在2025年8月8日之后续发行的部分）的利息收入，继续免征增值税直至债券到期。

7.4.6.3 城市维护建设税、教育费附加、地方教育附加

根据《中华人民共和国城市维护建设税法》、《征收教育费附加的暂行规定（2011年修订）》及相关地方教育附加的征收规定，凡缴纳消费税、增值税、营业税的单位和个人，都应当依照规定缴纳城市维护建设税、教育费附加（除按照相关规定缴纳农村教育事业费附加的单位外）及地方教育附加。

7.4.6.4 企业所得税

根据财政部、国家税务总局财税[2004]78号文《关于证券投资基金税收政策的通知》的规定，自2004年1月1日起，对证券投资基金（封闭式证券投资基金，开放式证券投资基金）管理人运用基金买卖股票、债券的差价收入，继续免征企业所得税；

根据财政部、国家税务总局财税[2008]1号文《关于企业所得税若干优惠政策的通知》的规定，对证券投资基金从证券市场中取得的收入，包括买卖股票、债券的差价收入，股权的股息、红利收入，债券的利息收入及其他收入，暂不征收企业所得税。

7.4.6.5 个人所得税

根据财政部、国家税务总局财税[2008]132 号文《财政部、国家税务总局关于储蓄存款利息所得有关个人所得税政策的通知》的规定，自 2008 年 10 月 9 日起，对储蓄存款利息所得暂免征收个人所得税；

根据财政部、国家税务总局、中国证监会财税[2012]85 号文《关于实施上市公司股息红利差别化个人所得税政策有关问题的通知》的规定，自 2013 年 1 月 1 日起，证券投资基金从公开发行和转让市场取得的上市公司股票，持股期限在 1 个月以内（含 1 个月）的，其股息红利所得全额计入应纳税所得额；持股期限在 1 个月以上至 1 年（含 1 年）的，暂减按 50% 计入应纳税所得额；持股期限超过 1 年的，暂减按 25% 计入应纳税所得额。上述所得统一适用 20% 的税率计征个人所得税；

根据财政部、国家税务总局、中国证监会财税[2015]101 号文《关于上市公司股息红利差别化个人所得税政策有关问题的通知》的规定，自 2015 年 9 月 8 日起，证券投资基金从公开发行和转让市场取得的上市公司股票，持股期限超过 1 年的，股息红利所得暂免征收个人所得税。

7.4.6.6 境外投资

本基金运作过程中涉及的境外投资的税项问题，根据财政部、国家税务总局、中国证监会财税[2014]81 号文《关于沪港股票市场交易互联互通机制试点有关税收政策的通知》、财税[2016]127 号文《关于深港股票市场交易互联互通机制试点有关税收政策的通知》及其他境内外相关税务法规的规定和实务操作执行。

7.4.7 重要财务报表项目的说明

7.4.7.1 货币资金

单位：人民币元

项目	本期末 2025 年 12 月 31 日	上年度末 2024 年 12 月 31 日
活期存款	46,035,978.27	81,133,794.25
等于：本金	46,030,265.57	81,124,836.07
加：应计利息	5,712.70	8,958.18
定期存款	-	-
等于：本金	-	-
加：应计利息	-	-
其中：存款期限 1 个月以内	-	-
存款期限 1-3 个月	-	-
存款期限 3 个月以上	-	-
其他存款	-	-
等于：本金	-	-
加：应计利息	-	-

合计	46,035,978.27	81,133,794.25
----	---------------	---------------

7.4.7.2 交易性金融资产

单位：人民币元

项目		本期末 2025年12月31日			
		成本	应计利息	公允价值	公允价值变动
股票		301,815,782.03	-	329,839,361.92	28,023,579.89
贵金属投资-金交所黄金合约		-	-	-	-
债券	交易所市场	-	-	-	-
	银行间市场	-	-	-	-
	合计	-	-	-	-
资产支持证券		-	-	-	-
基金		-	-	-	-
其他		-	-	-	-
合计		301,815,782.03	-	329,839,361.92	28,023,579.89
项目		上年度末 2024年12月31日			
		成本	应计利息	公允价值	公允价值变动
股票		391,221,495.68	-	420,839,423.19	29,617,927.51
贵金属投资-金交所黄金合约		-	-	-	-
债券	交易所市场	-	-	-	-
	银行间市场	-	-	-	-
	合计	-	-	-	-
资产支持证券		-	-	-	-
基金		-	-	-	-
其他		-	-	-	-
合计		391,221,495.68	-	420,839,423.19	29,617,927.51

7.4.7.3 衍生金融资产/负债

7.4.7.3.1 衍生金融资产/负债期末余额

无余额。

7.4.7.4 买入返售金融资产

7.4.7.4.1 各项买入返售金融资产期末余额

无余额。

7.4.7.4.2 期末买断式逆回购交易中取得的债券

无余额。

7.4.7.5 其他资产

无余额。

7.4.7.6 其他负债

单位：人民币元

项目	本期末 2025 年 12 月 31 日	上年度末 2024 年 12 月 31 日
应付券商交易单元保证金	-	-
应付赎回费	178.69	0.01
应付证券出借违约金	-	-
应付交易费用	1,459,805.65	1,209,649.01
其中：交易所市场	1,459,805.65	1,209,649.01
银行间市场	-	-
应付利息	-	-
预提审计费	60,000.00	70,000.00
预提信息披露费	120,000.00	-
合计	1,639,984.34	1,279,649.02

7.4.7.7 实收基金

金额单位：人民币元

华安均衡优选混合 A

项目	本期 2025 年 1 月 1 日至 2025 年 12 月 31 日	
	基金份额（份）	账面金额
上年度末	688,627,784.03	688,627,784.03
本期申购	50,031,094.84	50,031,094.84
本期赎回（以“-”号填列）	-414,736,816.92	-414,736,816.92
基金拆分/份额折算前	-	-
基金拆分/份额折算调整	-	-
本期申购	-	-
本期赎回（以“-”号填列）	-	-
本期末	323,922,061.95	323,922,061.95

华安均衡优选混合 C

项目	本期 2025 年 1 月 1 日至 2025 年 12 月 31 日	
	基金份额（份）	账面金额
上年度末	20,538,992.39	20,538,992.39
本期申购	31,105,199.89	31,105,199.89
本期赎回（以“-”号填列）	-32,460,818.26	-32,460,818.26
基金拆分/份额折算前	-	-
基金拆分/份额折算调整	-	-

本期申购	-	-
本期赎回(以“-”号填列)	-	-
本期末	19,183,374.02	19,183,374.02

注：申购含红利再投、转换入份额，赎回含转换出份额。

7.4.7.8 未分配利润

单位：人民币元

华安均衡优选混合 A

项目	已实现部分	未实现部分	未分配利润合计
上年度末	-224,975,191.12	21,879,585.71	-203,095,605.41
加：会计政策变更	-	-	-
前期差错更正	-	-	-
其他	-	-	-
本期期初	-224,975,191.12	21,879,585.71	-203,095,605.41
本期利润	235,321,586.72	1,699,862.77	237,021,449.49
本期基金份额交易产生的变动数	28,346,142.18	-38,070,884.62	-9,724,742.44
其中：基金申购款	-443,628.03	1,607,111.59	1,163,483.56
基金赎回款	28,789,770.21	-39,677,996.21	-10,888,226.00
本期已分配利润	-	-	-
本期末	38,692,537.78	-14,491,436.14	24,201,101.64

华安均衡优选混合 C

项目	已实现部分	未实现部分	未分配利润合计
上年度末	-6,936,232.02	649,068.72	-6,287,163.30
加：会计政策变更	-	-	-
前期差错更正	-	-	-
其他	-	-	-
本期期初	-6,936,232.02	649,068.72	-6,287,163.30
本期利润	15,666,966.78	-3,294,210.39	12,372,756.39
本期基金份额交易产生的变动数	-6,896,421.90	1,811,665.33	-5,084,756.57
其中：基金申购款	-6,715,292.62	2,508,176.48	-4,207,116.14
基金赎回款	-181,129.28	-696,511.15	-877,640.43
本期已分配利润	-	-	-
本期末	1,834,312.86	-833,476.34	1,000,836.52

7.4.7.9 存款利息收入

单位：人民币元

项目	本期 2025年1月1日至2025年12月31日	上年度可比期间 2024年1月1日至2024年12月31日
活期存款利息收入	236,466.58	276,240.09
定期存款利息收入	-	-
其他存款利息收入	-	-

结算备付金利息收入	27,712.98	79,073.16
其他	997.44	3,514.94
合计	265,177.00	358,828.19

7.4.7.10 股票投资收益

7.4.7.10.1 股票投资收益项目构成

单位：人民币元

项目	本期 2025年1月1日至2025年12月 31日	上年度可比期间 2024年1月1日至2024年12 月31日
股票投资收益——买卖 股票差价收入	253,585,626.94	29,904,324.44
股票投资收益——赎回 差价收入	-	-
股票投资收益——申购 差价收入	-	-
股票投资收益——证券 出借差价收入	-	-
合计	253,585,626.94	29,904,324.44

7.4.7.10.2 股票投资收益——买卖股票差价收入

单位：人民币元

项目	本期 2025年1月1日至2025年12月 31日	上年度可比期间 2024年1月1日至2024年 12月31日
卖出股票成交总额	3,138,863,419.66	2,700,008,092.03
减：卖出股票成本 总额	2,878,587,425.94	2,662,976,806.63
减：交易费用	6,690,366.78	7,126,960.96
买卖股票差价收 入	253,585,626.94	29,904,324.44

7.4.7.11 债券投资收益

7.4.7.11.1 债券投资收益项目构成

无。

7.4.7.11.2 债券投资收益——买卖债券差价收入

无。

7.4.7.12 资产支持证券投资收益

7.4.7.12.1 资产支持证券投资收益项目构成

无。

7.4.7.13 贵金属投资收益

7.4.7.13.1 贵金属投资收益项目构成

无。

7.4.7.14 衍生工具收益

7.4.7.14.1 衍生工具收益——买卖权证差价收入

无。

7.4.7.14.2 衍生工具收益——其他投资收益

无。

7.4.7.15 股利收益

单位：人民币元

项目	本期 2025年1月1日至2025年12月 31日	上年度可比期间 2024年1月1日至2024年12 月31日
股票投资产生的股利收益	4,498,873.89	6,638,046.58
其中：证券出借权益补偿收入	-	-
基金投资产生的股利收益	-	-
合计	4,498,873.89	6,638,046.58

7.4.7.16 公允价值变动收益

单位：人民币元

项目名称	本期 2025年1月1日至2025年 12月31日	上年度可比期间 2024年1月1日至2024 年12月31日
1. 交易性金融资产	-1,594,347.62	14,698,699.02
股票投资	-1,594,347.62	14,698,699.02
债券投资	-	-
资产支持证券投资	-	-
基金投资	-	-
贵金属投资	-	-
其他	-	-
2. 衍生工具	-	-
权证投资	-	-
3. 其他	-	-

减：应税金融商品公允价值变动产生的预估增值税	-	-
合计	-1,594,347.62	14,698,699.02

7.4.7.17 其他收入

单位：人民币元

项目	本期 2025年1月1日至2025年12月31日	上年度可比期间 2024年1月1日至2024年12月31日
基金赎回费收入	91,118.13	973.28
基金转换费收入	1,613.77	15.86
合计	92,731.90	989.14

7.4.7.18 信用减值损失

无。

7.4.7.19 其他费用

单位：人民币元

项目	本期 2025年1月1日至2025年12月31日	上年度可比期间 2024年1月1日至2024年12月31日
审计费用	60,000.00	70,000.00
信息披露费	120,000.00	120,000.00
证券出借违约金	-	-
银行汇划费	585.00	517.00
证券组合费	15,677.34	14,090.64
合计	196,262.34	204,607.64

7.4.8 或有事项、资产负债表日后事项的说明

7.4.8.1 或有事项

无。

7.4.8.2 资产负债表日后事项

无。

7.4.9 关联方关系

关联方名称	与本基金的关系
华安基金管理有限公司（“华安基金”）	基金管理人、基金注册登记机构、基金销售机构
中国工商银行股份有限公司（“工商银行”）	基金托管人、基金销售机构
国泰海通证券股份有限公司	基金管理人的股东、基金销售机构
国泰君安投资管理股份有限公司	基金管理人的股东
上海工业投资（集团）有限公司	基金管理人的股东
上海锦江国际投资管理有限公司	基金管理人的股东
上海国际集团投资有限公司	基金管理人的股东

华安资产管理（香港）有限公司	基金管理人的全资子公司
华安未来资产管理（上海）有限公司	基金管理人的全资子公司

注：1、经中国证监会于 2025 年 1 月 17 日批复核准，国泰君安证券股份有限公司（以下简称“国泰君安”）吸收合并海通证券股份有限公司（以下简称“海通证券”）。自吸收合并交割日（即 2025 年 3 月 14 日）起，合并后的国泰君安承继及承接海通证券的全部资产、负债、业务、人员、合同、资质及其他一切权利与义务。

根据国泰海通证券股份有限公司于 2025 年 4 月 4 日发布《国泰海通证券股份有限公司关于完成公司名称变更、注册资本变更、公司章程修订及相应市场主体变更登记的公告》，本公司股东的公司名称“国泰君安证券股份有限公司”变更为“国泰海通证券股份有限公司”。

2、本公司股东“上海上国投资产管理有限公司”自 2025 年 8 月 26 日起更名为“上海国际集团投资有限公司”。

3、下述关联交易均在正常业务范围内按一般商业条款订立。

7.4.10 本报告期及上年度可比期间的关联方交易

7.4.10.1 通过关联方交易单元进行的交易

7.4.10.1.1 股票交易

金额单位：人民币元

关联方名称	本期 2025 年 1 月 1 日至 2025 年 12 月 31 日		上年度可比期间 2024 年 1 月 1 日至 2024 年 12 月 31 日	
	成交金额	占当期股票 成交总额的 比例（%）	成交金额	占当期股票 成交总额的比例（%）
国泰君安证券股份有 限公司	-	-	506,986,634.51	9.54

7.4.10.1.2 债券交易

无。

7.4.10.1.3 债券回购交易

无。

7.4.10.1.4 权证交易

无。

7.4.10.1.5 应支付关联方的佣金

金额单位：人民币元

关联方名称	本期 2025 年 1 月 1 日至 2025 年 12 月 31 日

	当期佣金	占当期佣金总量的比例 (%)	期末应付佣金余额	占期末应付佣金总额的比例 (%)
	-	-	-	-
关联方名称	上年度可比期间 2024年1月1日至2024年12月31日			
	当期佣金	占当期佣金总量的比例 (%)	期末应付佣金余额	占期末应付佣金总额的比例 (%)
国泰君安证券股份有限公司	370,532.53	10.55	31,874.68	2.64

注：（1）上述佣金参考市场价格经本基金的基金管理人与对方协商确定，本基金与关联方交易均在正常业务范围内按一般商业条款订立。

（2）根据《公开募集证券投资基金证券交易费用管理规定》，自 2024 年 7 月 1 日起，基金管理人管理的被动股票型基金的股票交易佣金费率原则上不得超过市场平均股票交易佣金费率，且不得通过交易佣金支付研究服务、流动性服务等其他费用；其他类型基金可以通过交易佣金支付研究服务费用，但股票交易佣金费率原则上不得超过市场平均股票交易佣金费率的两倍，且不得通过交易佣金支付研究服务之外的其他费用。相关佣金协议已根据此规定完成了更新。

7.4.10.2 关联方报酬

7.4.10.2.1 基金管理费

单位：人民币元

项目	本期 2025 年 1 月 1 日至 2025 年 12 月 31 日	上年度可比期间 2024 年 1 月 1 日至 2024 年 12 月 31 日
当期发生的基金应支付的管理费	6,107,507.98	5,956,215.11
其中：应支付销售机构的客户维护费	2,922,024.39	2,884,150.89
应支付基金管理人的净管理费	3,185,483.59	3,072,064.22

注：基金管理费按前一日的基金资产净值的 1.20% 的年费率计提。计算方法如下：

$$H = E \times \text{基金管理费率} / \text{当年天数}$$

H 为每日应计提的基金管理费

E 为前一日的基金资产净值

基金管理费每日计提，逐日累计至每月月末，按月支付。

7.4.10.2.2 基金托管费

单位：人民币元

项目	本期 2025 年 1 月 1 日至 2025 年	上年度可比期间 2024 年 1 月 1 日至 2024

	12 月 31 日	年 12 月 31 日
当期发生的基金应支付的托管费	1,017,918.04	992,702.58

注：基金托管费按前一日的基金资产净值的 0.20% 的年费率计提。计算方法如下：

$$H = E \times \text{基金托管费年费率} / \text{当年天数}$$

H 为每日应计提的基金托管费

E 为前一日的基金资产净值

基金托管费每日计提，逐日累计至每月月末，按月支付。

7.4.10.2.3 销售服务费

单位：人民币元

获得销售服务费的各关联方名称	本期 2025 年 1 月 1 日至 2025 年 12 月 31 日		
	当期发生的基金应支付的销售服务费		
	华安均衡优选混合 A	华安均衡优选混合 C	合计
国泰海通证券股份有限公司	-	85.90	85.90
华安基金管理有限公司	-	42,317.50	42,317.50
中国工商银行股份有限公司	-	34,480.71	34,480.71
合计	-	76,884.11	76,884.11
获得销售服务费的各关联方名称	上年度可比期间 2024 年 1 月 1 日至 2024 年 12 月 31 日		
	当期发生的基金应支付的销售服务费		
	华安均衡优选混合 A	华安均衡优选混合 C	合计
华安基金管理有限公司	-	20,690.52	20,690.52
中国工商银行股份有限公司	-	29,619.51	29,619.51
合计	-	50,310.03	50,310.03

注：本基金 A 类基金份额不收取销售服务费，C 类基金份额的销售服务费按 C 类基金份额前一日基金资产净值的 0.50% 年费率计提。计算方法如下：

$$H = E \times C \text{ 类基金销售服务费年费率} / \text{当年天数}$$

H 为 C 类基金份额每日应计提的销售服务费

E 为 C 类基金份额前一日的基金资产净值

销售服务费每日计提，逐日累计至每月月末，按月支付。

7.4.10.3 与关联方进行银行间同业市场的债券(含回购)交易

无。

7.4.10.4 报告期内转融通证券出借业务发生重大关联交易事项的说明

7.4.10.4.1 与关联方通过约定申报方式进行的适用固定期限费率的证券出借业务的情况

无。

7.4.10.4.2 与关联方通过约定申报方式进行的适用市场化期限费率的证券出借业务的情况

无。

7.4.10.5 各关联方投资本基金的情况

7.4.10.5.1 报告期内基金管理人运用固有资金投资本基金的情况

份额单位：份

项目	本期 2025年1月1日至2025年12月31日	
	华安均衡优选混合 A	华安均衡优选混合 C
基金合同生效日(2021年10月26日)持有的基金份额	-	-
报告期初持有的基金份额	-	-
报告期间申购/买入总份额	-	-
报告期间因拆分变动份额	-	-
减:报告期间赎回/卖出总份额	-	-
报告期末持有的基金份额	-	-
报告期末持有的基金份额占基金总份额比例	-	-
项目	上年度可比期间 2024年1月1日至2024年12月31日	
	华安均衡优选混合 A	华安均衡优选混合 C
基金合同生效日(2021年10月26日)持有的基金份额	-	-
报告期初持有的基金份额	-	7,911,900.37
报告期间申购/买入总份额	-	-
报告期间因拆分变动份额	-	-
减:报告期间赎回/卖出总份额	-	7,911,900.37

报告期末持有的基金份额	-	0.00
报告期末持有的基金份额占基金总份额比例	-	0.00%

注：基金管理人投资本基金相关的费用符合基金招募书和相关公告的规定。

7.4.10.5.2 报告期末除基金管理人之外的其他关联方投资本基金的情况

无。

7.4.10.6 由关联方保管的银行存款余额及当期产生的利息收入

单位：人民币元

关联方名称	本期 2025年1月1日至2025年12月31日		上年度可比期间 2024年1月1日至2024年12月31日	
	期末余额	当期利息收入	期末余额	当期利息收入
工商银行	46,035,978.27	236,466.58	81,133,794.25	276,240.09

7.4.10.7 本基金在承销期内参与关联方承销证券的情况

金额单位：人民币元

本期 2025年1月1日至2025年12月31日					
关联方名称	证券代码	证券名称	发行方式	基金在承销期内买入	
				数量（单位：股/张）	总金额
国泰海通证券股份有限公司	001221	悍高集团	网下申购	1,594	24,595.42
国泰海通证券股份有限公司	301656	联合动力	网下申购	10,290	128,419.20
国泰海通证券股份有限公司	688729	屹唐股份	网下申购	21,543	182,038.35
国泰海通证券股份有限公司	688765	禾元生物	网下申购	3,732	108,451.92
上年度可比期间 2024年1月1日至2024年12月31日					
关联方名称	证券代码	证券名称	发行方式	基金在承销期内买入	
				数量（单位：股/张）	总金额
国泰君安证券股份有限公司	601033	永兴股份	网下申购	6,192	100,310.40
国泰君安证券股份有限公司	603082	北自科技	网下申购	1,070	22,769.60
国泰君安证券股份有限公司	301591	肯特股份	网下申购	2,184	42,435.12

国泰君安证券股份有限公司	301607	富特科技	网下申购	2,567	35,938.00
国泰君安证券股份有限公司	603341	龙旗科技	网下申购	2,172	56,472.00
国泰君安证券股份有限公司	603285	键邦股份	网下申购	1,287	24,002.55
国泰君安证券股份有限公司	301571	国科天成	网下申购	3,499	38,978.86
国泰君安证券股份有限公司	301556	托普云农	网下申购	2,663	38,613.50
国泰君安证券股份有限公司	603194	中力股份	网下申购	2,904	59,009.28

7.4.10.8 其他关联交易事项的说明

无。

7.4.11 利润分配情况

无。

7.4.12 期末（2025 年 12 月 31 日）本基金持有的流通受限证券

7.4.12.1 因认购新发/增发证券而于期末持有的流通受限证券

金额单位：人民币元

7.4.12.1.1 受限证券类别：股票										
证券代码	证券名称	成功认购日	受限期	流通受限类型	认购价格	期末估值单价	数量（单位：股）	期末成本总额	期末估值总额	备注
001221	悍高集团	2025 年 7 月 23 日	6 个月	新股限售	15.43	56.94	160	2,468.80	9,110.40	-
001280	中国铀业	2025 年 11 月 25 日	6 个月	新股限售	17.89	45.36	1,412	25,260.68	64,048.32	-
001285	瑞立科密	2025 年 9 月 23 日	6 个月	新股限售	42.28	56.08	123	5,200.44	6,897.84	-
301491	汉桑科技	2025 年 7 月 29 日	6 个月	新股限售	28.91	55.11	245	7,082.95	13,501.95	-
301584	建	2025	6 个月	新股	7.05	26.82	447	3,151.35	11,988.54	-

	发致新	年9月18日	月	限售						
301656	联合动力	2025年9月17日	6个月	新股限售	12.48	25.46	3,087	38,525.76	78,595.02	-
601026	道生天合	2025年10月9日	6个月	新股限售	5.98	14.28	451	2,696.98	6,440.28	-
603092	德力佳	2025年10月30日	6个月	新股限售	46.68	55.66	102	4,761.36	5,677.32	-
603175	超颖电子	2025年10月17日	6个月	新股限售	17.08	48.56	169	2,886.52	8,206.64	-
603406	天富龙	2025年7月30日	6个月	新股限售	23.60	40.16	153	3,610.80	6,144.48	-
688729	屹唐股份	2025年7月1日	6个月	新股限售	8.45	24.28	2,155	18,209.75	52,323.40	-
688759	必贝特	2025年10月21日	6个月	新股限售	17.78	25.11	355	6,311.90	8,914.05	-
688765	禾元生物	2025年10月16日	6个月	新股限售	29.06	52.62	1,680	48,820.80	88,401.60	-
688790	昂瑞微	2025年12月9日	6个月	新股限售	83.06	117.19	226	18,771.56	26,484.94	-
688795	摩尔线程	2025年11月26日	9个月	新股限售	114.28	416.02	1,329	151,878.12	552,890.58	-
688796	百	2025	6个	新股	26.68	42.25	321	8,564.28	13,562.25	-

	奥赛图	年 12 月 2 日	月	限售						
688802	沐曦股份	2025 年 12 月 9 日	9 个月	新股限售	104.66	399.40	932	97,543.12	372,240.80	-
688807	优迅股份	2025 年 12 月 10 日	6 个月	新股限售	51.66	135.56	131	6,767.46	17,758.36	-
688809	强一股份	2025 年 12 月 23 日	6 个月	新股限售	85.09	203.31	104	8,849.36	21,144.24	-

7.4.12.2 期末持有的暂时停牌等流通受限股票

无。

7.4.12.3 期末债券正回购交易中作为抵押的债券

7.4.12.3.1 银行间市场债券正回购

无。

7.4.12.3.2 交易所市场债券正回购

无。

7.4.12.4 期末参与转融通证券出借业务的证券

无。

7.4.13 金融工具风险及管理

本基金为混合型基金，其预期收益及预期风险水平高于债券型基金和货币市场基金，但低于股票型基金。本基金将投资港股通标的股票，需要承担港股通机制下因投资环境、投资标的、市场制度以及交易规则等差异带来的特有风险。本基金在日常经营活动中面临的与这些金融工具相关的风险主要包括信用风险、流动性风险及市场风险。本基金在严格控制风险的前提下，力争实现基金资产的长期稳健增值。

7.4.13.1 风险管理政策和组织架构

本基金的基金管理人建立了董事会、审计委员会、管理层、合规与风险管理委员会、督察长、合规监察稽核部、风险管理部与部门风险合规员各负其责的多层次的风险管理体系，形成高效运转、有效制衡的监督约束机制，保证风险管理的贯彻执行。本基金的基金管理人在董事会下设立

风险控制委员会，负责制订公司的风险管理政策，颁布统一的风险定义和风险评估标准；在管理层层面设立合规与风险管理委员会，讨论和制定公司日常经营过程中风险防范和控制措施；在业务操作层面风险管理职责主要由合规监察稽核部和风险管理部负责，协调并与各部门合作完成风险管理各项工作。本基金的基金管理人对于金融工具的风险管理方法主要是通过定性分析和定量分析的方法去估测各种风险产生的可能损失。从定性分析的角度出发，判断风险损失的严重程度和出现同类风险损失的频度。从定量分析的角度出发，根据本基金的投资目标，结合基金资产所运用金融工具，通过特定的风险量化指标、模型，形成常规的量化报告，确定风险损失的限度和相应置信程度，及时可靠地对各种风险进行监督、检查和评估，并通过相应决策，将风险控制在可承受的范围之内。

7.4.13.2 信用风险

信用风险是指基金在交易过程中因交易对手未履行合约责任，或者基金所投资证券之发行人出现违约、拒绝支付到期本息等情况，导致基金资产损失和收益变化的风险。

本基金的基金管理人在交易前对交易对手的资信状况进行了充分的评估。本基金的银行存款存放在经中国人民银行和中国证券监督管理委员会所批准的具有基金托管资格和基金代销资格的银行，并根据本基金的基金管理人管理交易对手的经验进行筛选，因而与这些银行存款相关的信用风险不重大。本基金在银行间同业市场进行交易前均对交易对手进行信用评估并对证券交割方式进行限制以控制相应的信用风险；在交易所进行的交易均以中国证券登记结算有限责任公司为交易对手完成证券交收和款项清算，违约风险可能性很小。

本基金的基金管理人建立了信用风险管理流程，通过对投资品种信用等级评估来控制证券发行人的信用风险，且通过分散化投资以分散信用风险。

7.4.13.3 流动性风险

流动性风险是指基金在履行与金融负债有关的义务时遇到资金短缺的风险。本基金的流动性风险一方面来自于基金份额持有人可随时要求赎回其持有的基金份额，另一方面来自于投资品种所处的交易市场不活跃而带来的变现困难或因投资集中而无法在市场出现剧烈波动的情况下以合理的价格变现。

针对兑付赎回资金的流动性风险，本基金的基金管理人每日对本基金的申购赎回情况进行严密监控并预测流动性需求，保持基金投资组合中的可用现金头寸与之相匹配。本基金的基金管理人在基金合同中设计了巨额赎回条款，约定在非常情况下赎回申请的处理方式，控制因开放申购赎回模式带来的流动性风险，有效保障基金持有人利益。

7.4.13.3.1 报告期内本基金组合资产的流动性风险分析

本基金的基金管理人在基金运作过程中严格按照《公开募集证券投资基金运作管理办法》及《公开募集开放式证券投资基金流动性风险管理规定》（自 2017 年 10 月 1 日起施行）等法规的要求对本基金组合资产的流动性风险进行管理，通过独立的风险管理部门对本基金的组合持仓集中度指标、流通受限制的投资品种比例以及组合在短期内变现能力的综合指标等流动性指标进行持续的监测和分析。

本基金投资于一家公司发行的证券市值不超过基金资产净值的 10%，且本基金与由本基金的基金管理人管理的其他基金共同持有一家上市公司发行的证券不得超过该证券的 10%。本基金与由本基金的基金管理人管理的其他开放式基金共同持有一家上市公司发行的可流通股票不得超过该上市公司可流通股票的 15%，本基金与由本基金的基金管理人管理的全部投资组合持有一家上市公司发行的可流通股票，不得超过该上市公司可流通股票的 30%（完全按照有关指数构成比例进行证券投资的开放式基金及中国证监会认定的特殊投资组合不受上述比例限制）。

本基金所持部分证券在证券交易所上市，其余亦可在银行间同业市场交易，部分基金资产流通暂时受限制不能自由转让的情况参见附注 7.4.12。此外，本基金可通过卖出回购金融资产方式借入短期资金应对流动性需求，其上限一般不超过基金持有的债券投资的公允价值。本基金主动投资于流动性受限资产的市值合计不得超过基金资产净值的 15%。

本基金的基金管理人每日对基金组合资产中 7 个工作日可变现资产的可变现价值进行审慎评估与测算，确保每日确认的净赎回申请不得超过 7 个工作日可变现资产的可变现价值。

同时，本基金的基金管理人通过合理分散逆回购交易的到期日与交易对手的集中度；按照穿透原则对交易对手的财务状况、偿付能力及杠杆水平等进行必要的尽职调查与严格的准入管理，以及对不同的交易对手实施交易额度管理并进行动态调整等措施严格管理本基金从事逆回购交易的流动性风险和交易对手风险。此外，本基金的基金管理人建立了逆回购交易质押品管理制度：根据质押品的资质确定质押率水平；持续监测质押品的风险状况与价值变动以确保质押品按公允价值计算足额；并在与私募类证券资管产品及中国证监会认定的其他主体为交易对手开展逆回购交易时，可接受质押品的资质要求与基金合同约定的投资范围保持一致。

综合上述各项流动性指标的监测结果及流动性风险管理措施的实施，本基金在本报告期内流动性情况良好。

7.4.13.4 市场风险

市场风险是指基金所持金融工具的公允价值或未来现金流量因所处市场各类价格因素的变动而发生波动的风险，包括利率风险、外汇风险和其他价格风险。

7.4.13.4.1 利率风险

利率风险是指金融工具的公允价值或未来现金流量因市场利率变动而发生波动的风险。利率敏感性金融工具均面临由于市场利率上升而导致的公允价值下降的风险，其中浮动利率类金融工具还面临每个付息期间结束根据市场利率重新定价对于未来现金流影响的风险。

本基金的基金管理人定期对本基金面临的利率敏感性缺口进行监控，并通过调整投资组合的久期等方法对上述利率风险进行管理。

本基金的生息资产主要为银行存款、结算备付金及存出保证金等。

7.4.13.4.1.1 利率风险敞口

单位：人民币元

本期末 2025 年 12 月 31 日	1 年以内	1-5 年	5 年以上	不计息	合计
资产					
货币资金	46,035,978.27	-	-	-	46,035,978.27
结算备付金	738,217.35	-	-	-	738,217.35
存出保证金	235,982.18	-	-	-	235,982.18
交易性金融资产	-	-	-	329,839,361.92	329,839,361.92
应收股利	-	-	-	37,360.00	37,360.00
应收申购款	-	-	-	292,481.15	292,481.15
应收清算款	-	-	-	15,792,963.72	15,792,963.72
资产总计	47,010,177.80	-	-	345,962,166.79	392,972,344.59
负债					
应付赎回款	-	-	-	22,553,760.43	22,553,760.43
应付管理人报酬	-	-	-	390,519.41	390,519.41
应付托管费	-	-	-	65,086.56	65,086.56
应付清算款	-	-	-	56.03	56.03
应付销售服务费	-	-	-	15,563.69	15,563.69
其他负债	-	-	-	1,639,984.34	1,639,984.34
负债总计	-	-	-	24,664,970.46	24,664,970.46
利率敏感度缺口	47,010,177.80	-	-	-321,297,196.33	368,307,374.13
上年度末 2024 年 12 月 31 日	1 年以内	1-5 年	5 年以上	不计息	合计
资产					
货币资金	81,133,794.25	-	-	-	81,133,794.25
结算备付金	1,217,028.96	-	-	-	1,217,028.96
存出保证金	198,399.76	-	-	-	198,399.76
交易性金融资产	-	-	-	420,839,423.19	420,839,423.19
应收申购款	-	-	-	1,173.58	1,173.58
资产总计	82,549,222.97	-	-	420,840,596.77	503,389,819.74
负债					
应付赎回款	-	-	-	1,714,336.58	1,714,336.58

应付管理人报酬	-	-	-	518,991.10	518,991.10
应付托管费	-	-	-	86,498.50	86,498.50
应付清算款	-	-	-	185.16	185.16
应付销售服务费	-	-	-	6,151.67	6,151.67
其他负债	-	-	-	1,279,649.02	1,279,649.02
负债总计	-	-	-	3,605,812.03	3,605,812.03
利率敏感度缺口	82,549,222.97	-	-	-417,234,784.74	499,784,007.71

注：表中所示为本基金资产及负债的公允价值，并按照合约规定的重新定价日或到期日孰早者进行了分类。

7.4.13.4.1.2 利率风险的敏感性分析

于 2025 年 12 月 31 日，本基金未持有交易性债券投资(2024 年 12 月 31 日：同)，因此市场利率的变动对于本基金资产净值无重大影响(2024 年 12 月 31 日：同)。

7.4.13.4.2 外汇风险

外汇风险是指金融工具的公允价值或未来现金流量因外汇汇率变动而发生波动的风险。本基金持有以非记账本位币人民币计价的资产和负债，因此存在相应的外汇风险。本基金的基金管理人每日对本基金的外汇头寸进行监控。

7.4.13.4.2.1 外汇风险敞口

单位：人民币元

项目	本期末 2025 年 12 月 31 日			
	美元 折合人民币	港币 折合人民币	其他币种 折合人民币	合计
以外币计价的资产				
交易性金融资产	-	129,734,261.21	-	129,734,261.21
应收股利	-	37,360.00	-	37,360.00
资产合计	-	129,771,621.21	-	129,771,621.21
以外币计价的负债				
负债合计	-	-	-	-
资产负债表外 外汇风险敞口净额	-	129,771,621.21	-	129,771,621.21
项目	上年度末 2024 年 12 月 31 日			
	美元	港币	其他币种	合计

	折合人民币	折合人民币	折合人民币	
以外币计价的资产				
交易性金融资产	-	209,497,900.48	-	209,497,900.48
资产合计	-	209,497,900.48	-	209,497,900.48
以外币计价的负债				
负债合计	-	-	-	-
资产负债表外汇风险敞口净额	-	209,497,900.48	-	209,497,900.48

7.4.13.4.2.2 外汇风险的敏感性分析

假设	除汇率以外的其他市场变量保持不变		
分析	相关风险变量的变动	对资产负债表日基金资产净值的影响金额（单位：人民币元）	
		本期末（2025年12月31日）	上年度末（2024年12月31日）
	港币相对人民币升值5%	6,488,581.06	10,474,895.02
	港币相对人民币贬值5%	-6,488,581.06	-10,474,895.02

7.4.13.4.3 其他价格风险

其他价格风险是指基金所持金融工具的公允价值或未来现金流量因除市场利率和外汇汇率以外的市场价格因素变动而发生波动的风险。本基金主要投资于证券交易所上市或银行间同业市场交易的股票和债券，所面临的其他价格风险来源于单个证券发行主体自身经营情况或特殊事项的影响，也可能来源于证券市场整体波动的影响。

本基金的基金管理人在构建和管理投资组合的过程中，采用“自上而下”与“自下而上”相结合的主动投资管理策略，将定性分析与定量分析贯穿于资产配置、行业细分、个券选择以及组合风险管理全过程中，通过对宏观经济情况及政策的分析，结合证券市场运行情况，做出资产配置及组合构建的决定；通过对单个证券的定性分析及定量分析，选择符合基金合同约定范围的投资品种进行投资。本基金的基金管理人定期结合宏观及微观环境的变化，对投资策略、资产配置、投资组合进行修正，来主动应对可能发生的市场价格风险。

本基金通过投资组合的分散化降低其他价格风险。本基金投资组合中股票资产投资比例为基金资产的 60%-95%；港股通标的股票投资比例不超过全部股票资产的 50%；每个交易日日终在扣除股指期货合约需缴纳的交易保证金后，应当保持现金或者到期日在一年以内的政府债券不低于基金资产净值的 5%，其中现金不包含结算备付金，存出保证金和应收申购款等；股指期货及其他金融工具的投资比例依照法律法规或监管机构的规定执行。此外，本基金的基金管理人每日对本基金所持有的证券价格实施监控，定期运用多种定量方法对基金进行风险度量，包括 VaR(Value at Risk) 指标等来测试本基金面临的潜在价格风险，及时可靠地对风险进行跟踪和控制。

7.4.13.4.3.1 其他价格风险敞口

金额单位：人民币元

项目	本期末 2025 年 12 月 31 日		上年度末 2024 年 12 月 31 日	
	公允价值	占基金资产净值 比例 (%)	公允价值	占基金资产净值 比例 (%)
交易性金融资产—股票投资	329,839,361.92	89.56	420,839,423.19	84.20
交易性金融资产—基金投资	-	-	-	-
交易性金融资产—债券投资	-	-	-	-
交易性金融资产—贵金属投资	-	-	-	-
衍生金融资产—权证投资	-	-	-	-
其他	-	-	-	-
合计	329,839,361.92	89.56	420,839,423.19	84.20

7.4.13.4.3.2 其他价格风险的敏感性分析

假设	基金的市场价格风险决定于业绩比较基准的变动		
	除上述基准以外的其他市场变量保持不变		
分析	相关风险变量的变动	对资产负债表日基金资产净值的影响金额（单位：人民币元）	
		本期末（2025 年 12 月 31 日）	上年度末（2024 年 12 月 31 日）
	业绩比较基准上升 5%	33,833,441.85	28,938,899.88
	业绩比较基准下降	-33,833,441.85	-28,938,899.88

	5%		
--	----	--	--

7.4.14 公允价值

7.4.14.1 金融工具公允价值计量的方法

公允价值计量结果所属的层次，由对公允价值计量整体而言具有重要意义的输入值所属的最低层次决定：第一层次：相同资产或负债在活跃市场上未经调整的报价；第二层次：除第一层次输入值外相关资产或负债直接或间接可观察的输入值；第三层次：相关资产或负债的不可观察输入值。

7.4.14.2 持续的以公允价值计量的金融工具

7.4.14.2.1 各层次金融工具的公允价值

单位：人民币元

公允价值计量结果所属的层次	本期末 2025 年 12 月 31 日	上年度末 2024 年 12 月 31 日
第一层次	328,475,030.91	420,294,729.91
第二层次	-	27,736.50
第三层次	1,364,331.01	516,956.78
合计	329,839,361.92	420,839,423.19

7.4.14.2.2 公允价值所属层次间的重大变动

本基金以导致各层次之间转换的事项发生日为确认各层次之间转换的时点。对于公开市场交易的股票、债券等投资，若出现重大事项停牌、交易不活跃或非公开发行等情况，本基金不会于停牌日至交易恢复活跃日期间、交易不活跃期间及限售期间将相关投资的公允价值列入第一层次，并根据估值调整中采用的对公允价值计量整体而言具有重要意义的输入值所属的最低层次，确定相关投资的公允价值应属第二层次或第三层次。

7.4.14.2.3 第三层次公允价值余额及变动情况

7.4.14.2.3.1 第三层次公允价值余额及变动情况

单位：人民币元

项目	本期 2025 年 1 月 1 日至 2025 年 12 月 31 日		
	交易性金融资产		合计
	债券投资	股票投资	
期初余额	-	516,956.78	516,956.78

当期购买	-	523,413.79	523,413.79
当期出售/结算	-	-	-
转入第三层次	-	-	-
转出第三层次	-	758,749.80	758,749.80
当期利得或损失总额	-	1,082,710.24	1,082,710.24
其中：计入损益的利得或损失	-	1,082,710.24	1,082,710.24
计入其他综合收益的利得或损失	-	-	-
期末余额	-	1,364,331.01	1,364,331.01
期末仍持有的第三层次金融资产计入本期损益的未实现利得或损失的变动——公允价值变动损益	-	902,969.02	902,969.02
项目	上年度可比期间 2024年1月1日至2024年12月31日		
	交易性金融资产		合计
	债券投资	股票投资	
期初余额	-	1,273,759.98	1,273,759.98
当期购买	-	423,365.23	423,365.23
当期出售/结算	-	-	-
转入第三层次	-	-	-
转出第三层次	-	1,467,005.59	1,467,005.59
当期利得或损失总额	-	286,837.16	286,837.16
其中：计入损益的利得或损失	-	286,837.16	286,837.16
计入其他综合收益的利得或损失	-	-	-
期末余额	-	516,956.78	516,956.78
期末仍持有的第三层次金融资产计入本期损益的未实现利得或损失的变动——公允价值变动损益	-	309,157.02	309,157.02

7.4.14.2.3.2 使用重要不可观察输入值的第三层次公允价值计量的情况

单位：人民币元

项目	本期末公允价值	采用的估值技术	不可观察输入值		
			名称	范围/加权平均值	与公允价值之间的关系

限售股票	1,364,331.01	平均价格 亚式期权 模型	股票在剩余限售 期内的股价的预 期年化波动率	0.1800- 3.0323	负相关
项目	上年度末公允 价值	采用的估 值技术	不可观察输入值		
			名称	范围/加权平 均值	与公允价值 之间的关系
限售股票	516,956.78	平均价格 亚式期权 模型	股票在剩余限售 期内的股价的预 期年化波动率	0.2665- 5.7444	负相关

7.4.14.3 非持续的以公允价值计量的金融工具的说明

本基金本报告期末及上年度末均未持有非持续的以公允价值计量的金融工具。

7.4.14.4 不以公允价值计量的金融工具的相关说明

本基金持有的不以公允价值计量的金融工具为以摊余成本计量的金融资产和金融负债，这些金融工具因其剩余期限较短，所以其账面价值与公允价值相若。

7.4.15 有助于理解和分析会计报表需要说明的其他事项

7.4.15.1 承诺事项

截至资产负债表日，本基金无需要说明的承诺事项。

7.4.15.2 其他事项

截至资产负债表日，本基金无需要说明的其他重要事项。

7.4.15.3 财务报表的批准

本财务报表已于 2026 年 03 月 26 日经本基金的基金管理人批准。

§ 8 投资组合报告

8.1 期末基金资产组合情况

金额单位：人民币元

序号	项目	金额	占基金总资产的比例 (%)
1	权益投资	329,839,361.92	83.93
	其中：股票	329,839,361.92	83.93
2	基金投资	-	-
3	固定收益投资	-	-
	其中：债券	-	-
	资产支持证券	-	-

4	贵金属投资	-	-
5	金融衍生品投资	-	-
6	买入返售金融资产	-	-
	其中：买断式回购的买入返售金融资产	-	-
7	银行存款和结算备付金合计	46,774,195.62	11.90
8	其他各项资产	16,358,787.05	4.16
9	合计	392,972,344.59	100.00

注：报告期末本基金通过港股通交易机制投资的港股公允价值为 129,734,261.21 元，占基金资产净值比例为 35.22%。

8.2 报告期末按行业分类的股票投资组合

8.2.1 报告期末按行业分类的境内股票投资组合

金额单位：人民币元

代码	行业类别	公允价值（元）	占基金资产净值比例（%）
A	农、林、牧、渔业	-	-
B	采矿业	64,048.32	0.02
C	制造业	154,650,655.97	41.99
D	电力、热力、燃气及水生产和供应业	-	-
E	建筑业	-	-
F	批发和零售业	12,514.50	0.00
G	交通运输、仓储和邮政业	20,155,656.00	5.47
H	住宿和餐饮业	-	-
I	信息传输、软件和信息技术服务业	3,531,587.67	0.96
J	金融业	9,898,364.00	2.69
K	房地产业	-	-
L	租赁和商务服务业	4,264,656.00	1.16
M	科学研究和技术服务业	7,527,618.25	2.04
N	水利、环境和公共设施管理业	-	-
O	居民服务、修理和其他服务业	-	-
P	教育	-	-
Q	卫生和社会工作	-	-
R	文化、体育和娱乐业	-	-
S	综合	-	-
	合计	200,105,100.71	54.33

8.2.2 报告期末按行业分类的港股通投资股票投资组合

行业类别	公允价值（人民币）	占基金资产净值比例（%）
能源	-	-

原材料	-	-
工业	7,558,975.92	2.05
非日常生活消费品	30,713,183.20	8.34
日常消费品	-	-
医疗保健	44,539,503.35	12.09
金融	22,834,353.59	6.20
信息技术	24,088,245.15	6.54
通信服务	-	-
公用事业	-	-
房地产	-	-
合计	129,734,261.21	35.22

8.3 期末按公允价值占基金资产净值比例大小排序的所有股票投资明细

金额单位：人民币元

序号	股票代码	股票名称	数量 (股)	公允价值 (元)	占基金资产净值比例 (%)
1	601100	恒立液压	216,500	23,795,515.00	6.46
2	09988	阿里巴巴-W	165,900	21,397,751.47	5.81
3	01530	三生制药	668,500	14,599,946.14	3.96
4	01880	中国中免	130,800	9,315,431.73	2.53
4	601888	中国中免	45,100	4,264,656.00	1.16
5	01347	华虹半导体	181,000	12,146,773.53	3.30
6	600115	中国东航	2,017,100	12,102,600.00	3.29
7	02018	瑞声科技	339,000	11,941,471.62	3.24
8	600801	华新建材	460,400	11,298,216.00	3.07
9	688072	拓荆科技	33,565	11,076,450.00	3.01
10	09606	映恩生物-B	37,000	9,965,587.55	2.71
11	601688	华泰证券	419,600	9,898,364.00	2.69
12	601138	工业富联	157,384	9,765,677.20	2.65
13	600183	生益科技	128,900	9,204,749.00	2.50
14	09926	康方生物	88,000	8,981,619.68	2.44
15	605117	德业股份	103,800	8,947,560.00	2.43
16	01336	新华保险	177,400	8,708,567.24	2.36
17	601231	环旭电子	281,400	8,442,000.00	2.29
18	002709	天赐材料	180,300	8,353,299.00	2.27
19	000657	中钨高新	298,100	8,260,351.00	2.24
20	603885	吉祥航空	541,200	8,053,056.00	2.19
21	600549	厦门钨业	191,900	7,879,414.00	2.14
22	01729	汇聚科技	492,000	7,558,975.92	2.05
23	603259	药明康德	82,900	7,514,056.00	2.04
24	300274	阳光电源	43,200	7,388,928.00	2.01
25	02628	中国人寿	293,000	7,245,937.93	1.97
26	02269	药明生物	244,500	6,943,124.40	1.89
27	03958	东方证券	1,113,600	6,879,848.42	1.87

28	300136	信维通信	97,800	6,063,600.00	1.65
29	688037	芯源微	31,275	4,644,650.25	1.26
30	300308	中际旭创	7,500	4,575,000.00	1.24
31	600346	恒力石化	192,900	4,346,037.00	1.18
32	001309	德明利	18,300	4,243,587.00	1.15
33	300395	菲利华	40,900	4,102,270.00	1.11
34	02315	百奥赛图-B	127,000	4,049,225.58	1.10
34	688796	百奥赛图	321	13,562.25	0.00
35	002407	多氟多	115,000	3,899,650.00	1.06
36	688228	开普云	18,147	3,531,587.67	0.96
37	300394	天孚通信	17,100	3,471,813.00	0.94
38	301526	国际复材	481,600	3,371,200.00	0.92
39	688795	摩尔线程	1,329	552,890.58	0.15
40	688802	沐曦股份	932	372,240.80	0.10
41	688809	强一股份	1,033	259,711.44	0.07
42	688765	禾元生物	1,680	88,401.60	0.02
43	301656	联合动力	3,090	78,674.34	0.02
44	001280	中国铀业	1,412	64,048.32	0.02
45	688729	屹唐股份	2,155	52,323.40	0.01
46	688790	昂瑞微	226	26,484.94	0.01
47	688807	优迅股份	131	17,758.36	0.00
48	301491	汉桑科技	245	13,501.95	0.00
49	301584	建发致新	465	12,514.50	0.00
50	603175	超颖电子	183	9,161.44	0.00
51	603406	天富龙	226	9,115.58	0.00
52	001221	悍高集团	160	9,110.40	0.00
53	688759	必贝特	355	8,914.05	0.00
54	001285	瑞立科密	123	6,897.84	0.00
55	601026	道生天合	451	6,440.28	0.00
56	603092	德力佳	102	5,677.32	0.00
57	603382	海阳科技	105	3,385.20	0.00

注：对于同时在 A+H 股上市 的股票，合并计算公允价值参与排序，并按照不同股票分别披露。

8.4 报告期内股票投资组合的重大变动

8.4.1 累计买入金额超出期初基金资产净值 2%或前 20 名的股票明细

金额单位：人民币元

序号	股票代码	股票名称	本期累计买入金额	占期初基金资产净值比例 (%)
1	01347	华虹半导体	66,020,711.32	13.21
2	01093	石药集团	55,372,821.87	11.08
3	09988	阿里巴巴-W	50,133,905.14	10.03
4	601138	工业富联	43,077,119.36	8.62
5	01024	快手-W	41,283,476.91	8.26

6	301392	汇成真空	38,101,716.00	7.62
7	09926	康方生物	37,961,188.56	7.60
8	300274	阳光电源	36,612,602.20	7.33
9	09995	荣昌生物	36,040,059.74	7.21
10	300308	中际旭创	33,127,085.00	6.63
11	002602	世纪华通	32,879,665.68	6.58
12	300593	新雷能	32,813,508.78	6.57
13	00981	中芯国际	31,870,845.77	6.38
14	06088	FIT HON TENG	31,544,790.42	6.31
15	01318	毛戈平	31,030,933.89	6.21
16	300394	天孚通信	30,033,194.40	6.01
17	01801	信达生物	29,439,081.03	5.89
18	000977	浪潮信息	28,195,253.75	5.64
19	601100	恒立液压	27,255,377.30	5.45
20	688498	源杰科技	26,621,501.93	5.33
21	600183	生益科技	26,086,011.00	5.22
22	002384	东山精密	25,903,969.00	5.18
23	000333	美的集团	24,968,075.65	5.00
24	01772	赣锋锂业	23,768,318.86	4.76
25	688072	拓荆科技	22,932,277.89	4.59
26	603259	药明康德	22,923,901.00	4.59
27	02382	舜宇光学科 技	22,171,681.52	4.44
28	03896	金山云	22,072,113.56	4.42
29	002222	福晶科技	22,066,446.54	4.42
30	01530	三生制药	21,769,697.19	4.36
31	002517	恺英网络	21,291,512.34	4.26
32	000063	中兴通讯	21,280,325.00	4.26
33	688433	华曙高科	20,994,536.55	4.20
34	688333	铂力特	20,685,059.47	4.14
35	600882	妙可蓝多	20,496,077.45	4.10
36	300750	宁德时代	20,336,851.00	4.07
37	06969	思摩尔国际	19,390,185.25	3.88
38	09868	小鹏汽车-W	19,261,699.68	3.85
39	688037	芯源微	18,426,534.29	3.69
40	000807	云铝股份	17,576,689.00	3.52
41	000801	四川九洲	17,558,605.00	3.51
42	03690	美团-W	17,275,683.19	3.46
43	00285	比亚迪电子	17,178,964.32	3.44
44	001309	德明利	17,019,340.00	3.41
45	02367	巨子生物	16,937,812.97	3.39
46	603444	吉比特	16,937,250.00	3.39
47	002080	中材科技	16,456,376.00	3.29

48	601688	华泰证券	16,262,670.60	3.25
49	601601	中国太保	15,906,399.00	3.18
50	300476	胜宏科技	15,535,370.00	3.11
51	09626	哔哩哔哩-W	15,518,005.59	3.10
52	688627	精智达	15,183,955.37	3.04
53	300395	菲利华	15,143,104.75	3.03
54	000157	中联重科	15,102,830.00	3.02
55	300408	三环集团	15,065,189.00	3.01
56	300475	香农芯创	14,601,710.00	2.92
57	09992	泡泡玛特	14,424,857.74	2.89
58	002460	赣锋锂业	14,173,487.00	2.84
59	605117	德业股份	14,006,199.00	2.80
60	00522	ASMP	13,484,796.66	2.70
61	002230	科大讯飞	13,136,485.00	2.63
62	06990	科伦博泰生物-B	12,997,229.84	2.60
63	300494	盛天网络	12,956,796.60	2.59
64	02423	贝壳-W	12,899,255.56	2.58
65	688385	复旦微电	12,731,906.78	2.55
66	300433	蓝思科技	12,711,141.34	2.54
67	02018	瑞声科技	12,675,954.91	2.54
68	01336	新华保险	12,636,366.37	2.53
69	00358	江西铜业股份	12,568,219.56	2.51
70	688233	神工股份	12,480,877.09	2.50
71	688278	特宝生物	12,474,499.16	2.50
72	01880	中国中免	12,336,371.46	2.47
73	01385	上海复旦	12,328,346.25	2.47
74	601666	平煤股份	12,197,542.00	2.44
75	600985	淮北矿业	12,197,151.00	2.44
76	01729	汇聚科技	12,171,820.54	2.44
77	02318	中国平安	12,031,030.77	2.41
78	01898	中煤能源	11,850,187.48	2.37
79	03759	康龙化成	11,731,888.71	2.35
80	09985	卫龙美味	11,705,590.91	2.34
81	002527	新时达	11,620,172.00	2.33
82	603228	景旺电子	11,547,170.00	2.31
83	300723	一品红	11,300,561.00	2.26
84	000617	中油资本	11,273,727.00	2.26
85	603889	新澳股份	11,239,025.58	2.25
86	09606	映恩生物-B	11,203,496.26	2.24
87	00719	山东新华制药股份	11,178,243.46	2.24
88	603859	能科科技	11,117,430.12	2.22

89	600803	新奥股份	11,093,320.68	2.22
90	002755	奥赛康	11,069,916.00	2.21
91	02388	中银香港	11,055,080.41	2.21
92	02601	中国太保	11,025,037.41	2.21
93	00728	中国电信	10,961,884.33	2.19
94	603809	豪能股份	10,826,102.97	2.17
95	603993	洛阳钼业	10,814,349.00	2.16
96	06881	中国银河	10,810,841.68	2.16
97	002938	鹏鼎控股	10,746,185.90	2.15
98	600115	中国东航	10,710,127.00	2.14
99	688041	海光信息	10,631,876.89	2.13
100	300223	北京君正	10,600,017.00	2.12
101	601766	中国中车	10,593,067.00	2.12
102	300502	新易盛	10,527,332.80	2.11
103	002294	信立泰	10,519,332.00	2.10
104	601555	东吴证券	10,476,683.40	2.10
105	002965	祥鑫科技	10,405,312.00	2.08
106	601187	厦门银行	10,380,276.00	2.08
107	01952	云顶新耀	10,270,826.03	2.06
108	301308	江波龙	10,175,122.00	2.04
109	301498	乖宝宠物	10,172,897.00	2.04
110	603799	华友钴业	10,159,337.00	2.03
111	688615	合合信息	10,117,168.33	2.02
112	002463	沪电股份	10,078,371.40	2.02

注：本项“买入金额”均按买卖成交金额（成交单价乘以成交数量）填列，不考虑相关交易费用。

8.4.2 累计卖出金额超出期初基金资产净值 2%或前 20 名的股票明细

金额单位：人民币元

序号	股票代码	股票名称	本期累计卖出金额	占期初基金资产净值比例(%)
1	01347	华虹半导体	73,890,098.56	14.78
2	300308	中际旭创	65,293,264.90	13.06
3	00981	中芯国际	56,743,114.75	11.35
4	601138	工业富联	53,743,841.15	10.75
5	01093	石药集团	52,878,166.13	10.58
6	02382	舜宇光学科技	51,359,930.69	10.28
7	01810	小米集团-W	47,559,939.34	9.52
8	301392	汇成真空	43,685,623.21	8.74
9	002602	世纪华通	41,523,366.50	8.31
10	09926	康方生物	40,804,124.36	8.16
11	01024	快手-W	39,869,904.64	7.98

12	03896	金山云	37,055,257.45	7.41
13	06088	FIT HON TENG	36,748,720.22	7.35
14	00700	腾讯控股	36,479,331.06	7.30
15	300750	宁德时代	35,966,262.00	7.20
16	09995	荣昌生物	33,610,172.43	6.72
17	01801	信达生物	33,539,423.89	6.71
18	00285	比亚迪电子	32,877,085.62	6.58
19	002384	东山精密	32,605,606.00	6.52
20	000977	浪潮信息	30,936,180.80	6.19
21	300274	阳光电源	30,432,599.00	6.09
22	300394	天孚通信	29,806,834.96	5.96
23	01318	毛戈平	29,507,150.26	5.90
24	300593	新雷能	28,533,749.00	5.71
25	09988	阿里巴巴-W	28,369,566.41	5.68
26	001309	德明利	26,775,648.00	5.36
27	01772	赣锋锂业	26,552,183.59	5.31
28	603259	药明康德	26,505,319.00	5.30
29	688498	源杰科技	25,162,852.83	5.03
30	002080	中材科技	24,155,523.84	4.83
31	000333	美的集团	24,023,069.96	4.81
32	600882	妙可蓝多	23,661,190.57	4.73
33	00175	吉利汽车	23,592,427.68	4.72
34	03690	美团-W	22,921,336.35	4.59
35	002517	恺英网络	22,712,427.10	4.54
36	603444	吉比特	22,305,756.00	4.46
37	01530	三生制药	21,834,506.33	4.37
38	002222	福晶科技	21,819,132.00	4.37
39	000063	中兴通讯	21,325,198.00	4.27
40	600183	生益科技	20,906,983.00	4.18
41	688433	华曙高科	20,675,730.83	4.14
42	01478	丘钛科技	19,802,619.42	3.96
43	06969	思摩尔国际	19,503,211.57	3.90
44	02601	中国太保	19,099,050.62	3.82
45	688333	铂力特	18,785,218.68	3.76
46	000807	云铝股份	18,562,304.00	3.71
47	301308	江波龙	18,295,561.00	3.66
48	09868	小鹏汽车-W	17,648,511.49	3.53
49	603986	兆易创新	17,231,823.00	3.45
50	00358	江西铜业股 份	16,709,672.85	3.34
51	02367	巨子生物	16,483,725.67	3.30
52	09992	泡泡玛特	16,420,546.36	3.29
53	300476	胜宏科技	16,353,938.00	3.27

54	002460	赣锋锂业	16,059,994.00	3.21
55	601601	中国太保	15,889,149.00	3.18
56	09626	哔哩哔哩-W	15,773,950.89	3.16
57	300395	菲利华	15,410,061.15	3.08
58	300777	中简科技	15,373,840.00	3.08
59	000157	中联重科	15,187,306.00	3.04
60	002965	祥鑫科技	15,149,816.00	3.03
61	301358	湖南裕能	14,940,254.00	2.99
62	601229	上海银行	14,889,095.49	2.98
63	300408	三环集团	14,626,024.00	2.93
64	01385	上海复旦	14,621,898.32	2.93
65	002755	奥赛康	14,607,468.00	2.92
66	002850	科达利	14,393,633.00	2.88
67	000801	四川九洲	14,356,808.21	2.87
68	06881	中国银河	14,200,300.70	2.84
69	01357	美图公司	14,199,229.69	2.84
70	300475	香农芯创	14,161,868.00	2.83
71	688627	精智达	14,159,213.61	2.83
72	000617	中油资本	14,108,307.00	2.82
73	09985	卫龙美味	13,878,442.12	2.78
74	002294	信立泰	13,805,444.20	2.76
75	300723	一品红	13,617,513.00	2.72
76	603859	能科科技	13,496,497.80	2.70
77	03759	康龙化成	13,452,871.16	2.69
78	01952	云顶新耀	13,291,637.36	2.66
79	300433	蓝思科技	13,280,534.00	2.66
80	688037	芯源微	13,271,036.31	2.66
81	688385	复旦微电	13,027,325.02	2.61
82	688111	金山办公	12,971,244.73	2.60
83	688136	科兴制药	12,899,594.99	2.58
84	603228	景旺电子	12,615,384.00	2.52
85	06990	科伦博泰生物-B	12,551,839.29	2.51
86	002484	江海股份	12,518,360.00	2.50
87	300502	新易盛	12,437,269.04	2.49
88	601688	华泰证券	12,437,246.00	2.49
89	000568	泸州老窖	12,242,208.00	2.45
90	00522	ASMPT	12,224,932.73	2.45
91	002230	科大讯飞	12,223,345.00	2.45
92	600985	淮北矿业	12,214,622.00	2.44
93	688072	拓荆科技	12,199,814.59	2.44
94	300494	盛天网络	12,098,019.00	2.42
95	688472	阿特斯	11,879,420.74	2.38
96	688233	神工股份	11,837,550.04	2.37

97	601555	东吴证券	11,753,792.00	2.35
98	688278	特宝生物	11,568,125.12	2.31
99	300567	精测电子	11,502,469.00	2.30
100	01898	中煤能源	11,466,687.14	2.29
101	02318	中国平安	11,246,167.37	2.25
102	601666	平煤股份	11,242,304.00	2.25
103	603889	新澳股份	11,088,911.16	2.22
104	600803	新奥股份	11,086,034.17	2.22
105	03993	洛阳钼业	11,006,822.80	2.20
106	601100	恒立液压	10,959,445.00	2.19
107	00719	山东新华制药股份	10,954,024.76	2.19
108	601766	中国中车	10,648,172.15	2.13
109	603809	豪能股份	10,597,952.03	2.12
110	688103	国力电子	10,551,152.29	2.11
111	601187	厦门银行	10,540,699.00	2.11
112	02423	贝壳-W	10,496,517.48	2.10
113	688041	海光信息	10,460,862.04	2.09
114	002527	新时达	10,416,119.00	2.08
115	01070	TCL 电子	10,393,298.91	2.08
116	688615	合合信息	10,319,679.19	2.06
117	02388	中银香港	10,310,391.76	2.06
118	09896	名创优品	10,279,102.87	2.06
119	002938	鹏鼎控股	10,225,267.00	2.05
120	301498	乖宝宠物	10,036,449.00	2.01

注：本项“卖出金额”均按买卖成交金额（成交单价乘以成交数量）填列，不考虑相关交易费用。

8.4.3 买入股票的成本总额及卖出股票的收入总额

单位：人民币元

买入股票成本（成交）总额	2,789,181,712.29
卖出股票收入（成交）总额	3,138,863,419.66

注：本项“买入股票的成本（成交）总额”和“卖出股票的收入（成交）总额”均按买卖成交金额（成交单价乘以成交数量）填列，不考虑相关交易费用。

8.5 期末按债券品种分类的债券投资组合

本基金本报告期末未持有债券投资。

8.6 期末按公允价值占基金资产净值比例大小排序的前五名债券投资明细

本基金本报告期末未持有债券。

8.7 期末按公允价值占基金资产净值比例大小排序的所有资产支持证券投资明细

本基金本报告期末未持有资产支持证券。

8.8 报告期末按公允价值占基金资产净值比例大小排序的前五名贵金属投资明细

本基金本报告期末未持有贵金属投资。

8.9 期末按公允价值占基金资产净值比例大小排序的前五名权证投资明细

本基金本报告期末未持有权证投资。

8.10 本基金投资股指期货的投资政策

本基金将根据风险管理的原则，以套期保值为目的，有选择地投资于流动性好、交易活跃的股指期货合约。

本基金在进行股指期货投资时，首先将基于对证券市场总体行情的判断和组合风险收益的分析确定投资时机以及套期保值的类型(多头套期保值或空头套期保值)，并根据权益类资产投资(或拟投资)的总体规模和风险系数决定股指期货的投资比例；其次，本基金将在综合考虑证券市场和期货市场运行趋势以及股指期货流动性、收益性、风险特征和估值水平的基础上进行投资品种选择，以对冲权益类资产组合的系统性风险和流动性风险。

8.11 报告期末本基金投资的国债期货交易情况说明

8.11.1 本期国债期货投资政策

无。

8.11.2 本期国债期货投资评价

无。

8.12 投资组合报告附注

8.12.1 基金投资的前十名证券的发行主体本期是否出现被监管部门立案调查，或在报告编制日前一年内受到公开谴责、处罚的情形

本报告期内，本基金投资的前十名证券的发行主体没有被监管部门立案调查的，也没有在报告编制日前一年内受到公开谴责、处罚的情况。

8.12.2 基金投资的前十名股票是否超出基金合同规定的备选股票库

本基金投资的前十名股票中，不存在投资于超出基金合同规定备选股票库之外的股票。

8.12.3 期末其他各项资产构成

单位：人民币元

序号	名称	金额
1	存出保证金	235,982.18
2	应收清算款	15,792,963.72
3	应收股利	37,360.00
4	应收利息	-
5	应收申购款	292,481.15
6	其他应收款	-

7	待摊费用	-
8	其他	-
9	合计	16,358,787.05

8.12.4 期末持有的处于转股期的可转换债券明细

本基金本报告期末未持有处于转股期的可转换债券。

8.12.5 期末前十名股票中存在流通受限情况的说明

本基金本报告期末前十名股票中不存在流通受限情况。

§ 9 基金份额持有人信息

9.1 期末基金份额持有人户数及持有人结构

份额单位：份

份额级别	持有人户数 (户)	户均持有的基金份额	持有人结构			
			机构投资者		个人投资者	
			持有份额	占总份额比例 (%)	持有份额	占总份额比例 (%)
华安均衡优选混合 A	3,009	107,651.07	20,901,242.43	6.45	303,020,819.52	93.55
华安均衡优选混合 C	933	20,560.96	3,412,478.17	17.79	15,770,895.85	82.21
合计	3,942	87,038.42	24,313,720.60	7.09	318,791,715.37	92.91

9.2 期末基金管理人的从业人员持有本基金的情况

项目	份额级别	持有份额总数 (份)	占基金总份额比例 (%)
基金管理人所有从业人员持有本基金	华安均衡优选混合 A	334,480.65	0.10
	华安均衡优选混合 C	-	-
	合计	334,480.65	0.10

9.3 期末基金管理人的从业人员持有本开放式基金份额总量区间情况

项目	份额级别	持有基金份额总量的数量区间 (万份)
本公司高级管理人员、基金投资和研究人员、部门负责人持有本开	华安均衡优选混合 A	-
	华安均衡优选混合 C	-

开放式基金		
	合计	-
本基金基金经理持有 本开放式基金	华安均衡优选混合 A	10 [~] 50
	华安均衡优选混合 C	-
	合计	10 [~] 50

§ 10 开放式基金份额变动

单位：份

项目	华安均衡优选混合 A	华安均衡优选混合 C
基金合同生效日 (2021 年 10 月 26 日) 基金份额总额	1, 072, 797, 209. 11	36, 456, 221. 14
本报告期期初基金 份额总额	688, 627, 784. 03	20, 538, 992. 39
本报告期基金总申 购份额	50, 031, 094. 84	31, 105, 199. 89
减：本报告期基金 总赎回份额	414, 736, 816. 92	32, 460, 818. 26
本报告期基金拆分 变动份额	-	-
本报告期末基金 份额总额	323, 922, 061. 95	19, 183, 374. 02

§ 11 重大事件揭示

11.1 基金份额持有人大会决议

报告期内无基金份额持有人大会决议。

11.2 基金管理人、基金托管人的专门基金托管部门的重大人事变动

1、本报告期内本基金管理人重大人事变动如下：

2025 年 8 月 28 日，基金管理人发布了《华安基金管理有限公司关于董事长变更的公告》，朱学华先生离任本基金管理人的董事长，徐勇先生新任本基金管理人的董事长。

2025 年 9 月 27 日，基金管理人发布了《华安基金管理有限公司关于副总经理变更的公告》，谷媛媛女士离任本基金管理人的副总经理。

2、本报告期内本基金托管人的专门基金托管部门重大人事变动如下：

无。

11.3 涉及基金管理人、基金财产、基金托管业务的诉讼

报告期内无涉及本基金财产、基金托管业务的诉讼。报告期内基金管理人无涉及本基金财产的诉讼。

11.4 基金投资策略的改变

本报告期内无基金投资策略的改变。

11.5 为基金进行审计的会计师事务所情况

本报告期内本基金未改聘为基金审计的会计师事务所。

报告年度本基金应支付给聘任会计师事务所的报酬情况为人民币 60,000.00 元。

目前的审计机构已提供审计服务的连续年限：自基金合同生效日起至今。

11.6 管理人、托管人及相关从业人员受调查或处罚等情况

11.6.1 管理人受调查或处罚等情况

管理人受调查或处罚等情况	内容
受到调查或处罚等措施的主体	管理人
受到调查或处罚等措施的时间	2025 年 11 月 28 日
采取调查或处罚等措施的机构	中国证券监督管理委员会上海监管局
受到调查或处罚等措施类型	行政监管措施
受到的具体措施类型	责令改正、暂停受理固定收益类公募基金产品注册申请 3 个月
受到调查或处罚等措施的原因	投资运作、合规内控、人员管理、公司治理、其他问题：基金销售、财务管理
受到处罚的依据	《公开募集证券投资基金管理人监督管理办法》、《公开募集证券投资基金运作管理办法》、《证券期货经营机构私募资产管理业务办法》、《公开募集证券投资基金销售机构监督管理办法》、《证券期货投资者适当性管理办法》、《证券期货经营机构及其工作人员廉洁从业规定》、《证券基金经营机构董事、监事、高级管理人员及从业人员监督管理办法》、《证券投资基金管理公司内部控制指导意见》、《证券投资基金管理公司公平交易制度指导意见》、《证券投资基金管理公司管理办法》、《关于实施〈公开募集证券投资基金管理人监督管理办法〉有关问题的规定》、《个人养老金投资公开募集证券投资基金业务管理暂行规定》
管理人采取整改措施的情况（如提出整改意见）	公司高度重视，已通过完善制度流程、优化管理机制、加强事后检查等多种方式完成整改并通过监管机构检查验收。目前已恢复受理公司固定收益类公募基金产品注册。
其他	无

11.6.2 管理人相关从业人员受调查或处罚等情况

管理人相关从业人员受调查或处罚等情况	内容

受到调查或处罚等措施的主体	高级管理人员 1；高级管理人员 2；高级管理人员 3；高级管理人员 4；
受到调查或处罚等措施的时间	2025 年 11 月 28 日；2025 年 11 月 28 日；2025 年 11 月 28 日；2025 年 11 月 28 日；
采取调查或处罚等措施的机构	中国证券监督管理委员会上海监管局；中国证券监督管理委员会上海监管局；中国证券监督管理委员会上海监管局；中国证券监督管理委员会上海监管局；
受到调查或处罚等措施类型	行政监管措施；行政监管措施；行政监管措施；行政监管措施；
受到的具体措施类型	出具警示函；出具警示函；出具警示函；出具警示函；
受到调查或处罚等措施的原因	投资运作、合规内控、人员管理、其他问题；基金销售、财务管理；投资运作、合规内控；其他问题；基金销售、财务管理；其他问题；财务管理；
受到处罚的依据	《公开募集证券投资基金管理人监督管理办法》、《公开募集证券投资基金运作管理办法》、《证券期货经营机构私募资产管理业务办法》、《公开募集证券投资基金销售机构监督管理办法》、《证券期货投资者适当性管理办法》、《证券期货经营机构及其工作人员廉洁从业规定》、《证券基金经营机构董事、监事、高级管理人员及从业人员监督管理办法》、《证券投资基金管理公司内部控制指导意见》、《证券投资基金管理公司公平交易制度指导意见》、《证券投资基金管理公司管理办法》、《关于实施〈公开募集证券投资基金管理人监督管理办法〉有关问题的规定》、《个人养老金投资公开募集证券投资基金业务管理暂行规定》
管理人采取整改措施的情况（如提出整改意见）	公司高度重视，已通过完善制度流程、优化管理机制、加强事后检查等多种方式完成整改并通过监管机构检查验收。目前已恢复受理公司固定收益类公募基金产品注册。
其他	无

11.6.3 托管人受调查或处罚等情况

本报告期内无托管人受调查或处罚等情况。

11.6.4 托管人相关从业人员受调查或处罚等情况

本报告期内无托管人相关从业人员受调查或处罚等情况。

11.7 基金租用证券公司交易单元的有关情况

11.7.1 基金租用证券公司交易单元进行股票投资及佣金支付情况

金额单位：人民币元

券商名称	交易单元数量	股票交易		应支付该券商的佣金		备注
		成交金额	占当期股票成交总额的比例 (%)	佣金	占当期佣金总量的比例 (%)	
东方财富	1	687,948,523.50	11.61	333,643.97	11.69	-

开源证券	1	671,483,607.50	11.33	330,919.54	11.60	-
瑞银证券	1	604,508,526.50	10.20	297,800.39	10.44	-
国金证券	2	573,999,887.86	9.69	278,970.57	9.78	-
华泰证券	1	459,817,209.62	7.76	226,401.39	7.94	-
东吴证券	1	398,776,419.48	6.73	196,381.41	6.88	-
华福证券	1	386,869,257.93	6.53	176,366.37	6.18	-
广发证券	1	277,771,730.40	4.69	138,615.98	4.86	-
中信建投	1	195,692,893.10	3.30	96,517.11	3.38	-
国联民生	1	186,258,595.09	3.14	84,912.22	2.98	-
国新证券	1	172,448,641.45	2.91	78,620.60	2.76	-
上海证券	1	155,590,485.01	2.63	70,938.14	2.49	-
东北证券	1	143,574,920.59	2.42	65,455.43	2.29	-
国信证券	1	135,244,874.21	2.28	61,658.02	2.16	-
招商证券	1	134,670,104.16	2.27	66,430.86	2.33	-
中泰证券	2	109,754,682.55	1.85	54,588.07	1.91	-
天风证券	1	108,073,164.05	1.82	52,647.31	1.85	-
德邦证券	1	103,913,098.63	1.75	47,374.44	1.66	-
中金公司	1	103,222,252.65	1.74	47,059.32	1.65	-
银河证券	1	97,063,680.15	1.64	44,253.59	1.55	-
华西证券	1	76,705,554.74	1.29	34,969.78	1.23	-
长江证券	1	64,012,854.19	1.08	30,110.22	1.06	-
国投证券	1	54,318,385.66	0.92	27,306.28	0.96	-
兴业证券	1	24,227,375.01	0.41	11,046.45	0.39	-
川财证券	1	-	-	-	-	-
东兴证券	1	-	-	-	-	-
高盛(中	1	-	-	-	-	-

国) 证券						
国泰海通	2	-	-	-	-	-
国泰君安	2	-	-	-	-	-
金融街证 券	1	-	-	-	-	-
红塔证券	1	-	-	-	-	-
华创证券	1	-	-	-	-	-
华金证券	1	-	-	-	-	-
申万宏源	1	-	-	-	-	-
中金财富 证券	2	-	-	-	-	-
中信证券	1	-	-	-	-	-
中银国际	1	-	-	-	-	-

注：1、选择证券公司参与证券交易的标准：

基金管理人负责选择证券公司，租用证券公司交易单元进行证券投资，或委托证券公司办理证券投资，选择标准为：

(1) 财务状况良好，经营行为规范，合规风控能力较强，内部管理规范，具备健全的内控制度；

(2) 提供研究服务的证券公司应当具备较好的研究能力和行业分析能力，有专门的研究服务团队，提供高质量的研究报告和较为全面的投研服务与支持；

(3) 交易服务能力较强，具备证券交易所需的高效、安全的通讯条件，满足基金进行证券交易或结算的需要。

2、选择证券公司参与证券交易的程序：

(1) 证券公司的尽职调查

根据证券公司选择标准及相关内控制度要求，对证券公司进行甄选并对其开展尽职调查。

(2) 证券公司的准入评估

对证券公司的财务状况、经营行为、合规风控能力、交易、研究等服务能力进行综合评估，并经公司相关内部审批程序后完成证券公司准入。

(3) 证券公司的审批程序

公司领导对证券公司综合评估的结果进行审核，并签署审批意见。

(4) 协议签署及通知托管人

基金管理人与证券公司签订相关协议，并通知基金托管人。

3、报告期内基金使用证券公司交易单元的变更情况：

新增交易单元的证券公司：无。

撤销交易单元的证券公司：川财证券(393139)、红塔证券（22250）、金融街(21861)、中金财富（41039、036600）。

11.7.2 基金租用证券公司交易单元进行其他证券投资的情况

金额单位：人民币元

券商名称	债券交易		债券回购交易		权证交易	
	成交金额	占当期 债券成 交总额 的比例 (%)	成交金额	占当期 债券回 购成交 总额的 比例(%)	成交金额	占当期 权证 成交总 额的比例 (%)
东方财富	-	-	-	-	-	-
开源证券	-	-	-	-	-	-
瑞银证券	-	-	-	-	-	-
国金证券	-	-	-	-	-	-
华泰证券	-	-	-	-	-	-
东吴证券	-	-	-	-	-	-
华福证券	-	-	-	-	-	-
广发证券	-	-	-	-	-	-
中信建投	-	-	-	-	-	-
国联民生	-	-	-	-	-	-
国新证券	-	-	-	-	-	-
上海证券	-	-	-	-	-	-
东北证券	-	-	-	-	-	-
国信证券	-	-	-	-	-	-
招商证券	-	-	-	-	-	-
中泰证券	-	-	-	-	-	-
天风证券	-	-	-	-	-	-
德邦证券	-	-	-	-	-	-
中金公司	-	-	-	-	-	-
银河证券	-	-	-	-	-	-
华西证券	-	-	-	-	-	-
长江证券	-	-	-	-	-	-
国投证券	-	-	-	-	-	-
兴业证券	-	-	-	-	-	-
川财证券	-	-	-	-	-	-

东兴证券	-	-	-	-	-	-
高盛(中国)证券	-	-	-	-	-	-
国泰海通	-	-	-	-	-	-
国泰君安	-	-	-	-	-	-
金融街证券	-	-	-	-	-	-
红塔证券	-	-	-	-	-	-
华创证券	-	-	-	-	-	-
华金证券	-	-	-	-	-	-
申万宏源	-	-	-	-	-	-
中金财富证券	-	-	-	-	-	-
中信证券	-	-	-	-	-	-
中银国际	-	-	-	-	-	-

11.8 其他重大事件

序号	公告事项	法定披露方式	法定披露日期
1	华安均衡优选混合型证券投资基金 2024 年第 4 季度报告	中国证监会基金电子披露网站及基金管理人网站	2025 年 1 月 22 日
2	华安基金管理有限公司旗下部分基金 2024 年第 4 季度报告的提示性公告	中国证监会基金电子披露网站及基金管理人网站	2025 年 1 月 22 日
3	华安基金管理公司旗下公募基金通过证券公司证券交易及佣金支付情况（2024 年度）	中国证监会基金电子披露网站及基金管理人网站	2025 年 3 月 29 日
4	华安基金管理有限公司旗下部分基金 2024 年年度报告的提示性公告	中国证监会基金电子披露网站及基金管理人网站	2025 年 3 月 31 日
5	华安均衡优选混合型证券投资基金 2024 年年度报告	中国证监会基金电子披露网站及基金管理人网站	2025 年 3 月 31 日
6	华安基金管理有限公司旗下部分基金 2025 年第 1 季度报告的提示性公告	中国证监会基金电子披露网站及基金管理人网站	2025 年 4 月 22 日
7	华安均衡优选混合型证券投资基金 2025 年第 1 季度报告	中国证监会基金电子披露网站及基金管理人网站	2025 年 4 月 22 日
8	华安均衡优选混合型证券投资基金更新的招募说明书（2025 年第 1 号）	中国证监会基金电子披露网站及基金管理人网站	2025 年 6 月 27 日
9	华安均衡优选混合型证券投资基金	中国证监会基金电子披	2025 年 6 月 27 日

	(华安均衡优选混合 A) 基金产品资料概要更新	露网站及基金管理人网站	
10	华安均衡优选混合型证券投资基金 (华安均衡优选混合 C) 基金产品资料概要更新	中国证监会基金电子披露网站及基金管理人网站	2025 年 6 月 27 日
11	华安基金管理有限公司关于旗下基金投资关联方承销证券的公告 (屹唐股份)	中国证监会基金电子披露网站及基金管理人网站	2025 年 7 月 2 日
12	华安均衡优选混合型证券投资基金 2025 年第 2 季度报告	中国证监会基金电子披露网站及基金管理人网站	2025 年 7 月 21 日
13	华安基金管理有限公司关于旗下基金投资关联方承销证券的公告 (悍高集团)	中国证监会基金电子披露网站及基金管理人网站	2025 年 7 月 24 日
14	华安基金管理有限公司关于董事长变更的公告	中国证监会基金电子披露网站及基金管理人网站	2025 年 8 月 28 日
15	华安均衡优选混合型证券投资基金 2025 年中期报告	中国证监会基金电子披露网站及基金管理人网站	2025 年 8 月 30 日
16	华安基金管理有限公司关于旗下基金投资关联方承销证券的公告 (联合动力)	中国证监会基金电子披露网站及基金管理人网站	2025 年 9 月 18 日
17	华安基金管理有限公司关于副总经理变更的公告	中国证监会基金电子披露网站及基金管理人网站	2025 年 9 月 27 日
18	华安基金管理有限公司关于董事变更的公告	中国证监会基金电子披露网站及基金管理人网站	2025 年 9 月 27 日
19	华安基金管理有限公司关于旗下基金投资关联方承销证券的公告 (禾元生物)	中国证监会基金电子披露网站及基金管理人网站	2025 年 10 月 17 日
20	华安均衡优选混合型证券投资基金 2025 年第 3 季度报告	中国证监会基金电子披露网站及基金管理人网站	2025 年 10 月 28 日
21	华安基金管理有限公司旗下部分基金 2025 年第 3 季度报告的提示性公告	中国证监会基金电子披露网站及基金管理人网站	2025 年 10 月 28 日
22	关于基金电子交易平台延长工行直联结算方式费率优惠活动的公告	中国证监会基金电子披露网站及基金管理人网站	2025 年 12 月 29 日
23	关于基金电子直销平台延长“微钱宝”账户交易费率优惠活动的公告	中国证监会基金电子披露网站及基金管理人网站	2025 年 12 月 29 日

注：前款所涉重大事件已作为临时报告在规定媒介上披露。

§ 12 影响投资者决策的其他重要信息

12.1 报告期内单一投资者持有基金份额比例达到或超过 20%的情况
无。

§ 13 备查文件目录

13.1 备查文件目录

- 1、《华安均衡优选混合型证券投资基金基金合同》
- 2、《华安均衡优选混合型证券投资基金招募说明书》
- 3、《华安均衡优选混合型证券投资基金托管协议》
- 4、中国证监会批准华安均衡优选混合型证券投资基金设立的文件；
- 5、本报告期内在中国证监会指定报纸上公开披露的各项公告原件；
- 6、基金管理人业务资格批件、营业执照和公司章程；
- 7、基金托管人业务资格批件和营业执照；
- 8、华安基金管理有限公司开放式基金业务规则；

13.2 存放地点

基金管理人和基金托管人的住所，并登载于基金管理人互联网站 <http://www.huaan.com.cn>。

13.3 查阅方式

投资者可登录基金管理人互联网站查阅，或在营业时间内至基金管理人或基金托管人的住所免费查阅。

华安基金管理有限公司

2026 年 3 月 31 日