

银河睿达灵活配置混合型证券投资基金

2024 年第 1 季度报告

2024 年 3 月 31 日

基金管理人：银河基金管理有限公司

基金托管人：中国建设银行股份有限公司

报告送出日期：2024 年 4 月 20 日

§ 1 重要提示

基金管理人的董事会及董事保证本报告所载资料不存在虚假记载、误导性陈述或重大遗漏，并对其内容的真实性、准确性和完整性承担个别及连带责任。

基金托管人中国建设银行股份有限公司根据本基金合同规定，于 2024 年 04 月 17 日复核了本报告中的财务指标、净值表现和投资组合报告等内容，保证复核内容不存在虚假记载、误导性陈述或者重大遗漏。

基金管理人承诺以诚实信用、勤勉尽责的原则管理和运用基金资产，但不保证基金一定盈利。

基金的过往业绩并不代表其未来表现。投资有风险，投资者在作出投资决策前应仔细阅读本基金的招募说明书。

本报告中财务资料未经审计。

本报告期自 2024 年 01 月 01 日起至 03 月 31 日止。

§2 基金产品概况

基金简称	银河睿达混合	
基金主代码	005386	
基金运作方式	契约型开放式	
基金合同生效日	2018 年 2 月 6 日	
报告期末基金份额总额	346,849,829.22 份	
投资目标	本基金在深入的基本面研究的基础上，通过灵活的资产配置、策略配置与严谨的风险管理，力争实现基金资产的持续稳定增值。	
投资策略	1、大类资产配置策略；2、股票投资策略；3、债券投资策略；4、资产支持证券投资策略；5、金融衍生品投资策略；（1）股指期货投资策略；（2）权证投资策略；（3）国债期货投资策略；6、存托凭证投资策略。	
业绩比较基准	沪深 300 指数收益率*50%+上证国债指数收益率*50%	
风险收益特征	本基金为混合型基金，属于证券投资基金中预期风险与预期收益中等的投资品种，其风险收益水平高于货币市场基金和债券型基金，低于股票型基金。	
基金管理人	银河基金管理有限公司	
基金托管人	中国建设银行股份有限公司	
下属分级基金的基金简称	银河睿达混合 A	银河睿达混合 C
下属分级基金的交易代码	005386	005387
报告期末下属分级基金的份额总额	344,999,313.87 份	1,850,515.35 份

§3 主要财务指标和基金净值表现

3.1 主要财务指标

单位：人民币元

主要财务指标	报告期（2024 年 1 月 1 日-2024 年 3 月 31 日）	
	银河睿达混合 A	银河睿达混合 C
1. 本期已实现收益	1,642,066.86	8,490.11
2. 本期利润	818,323.13	2,735.58
3. 加权平均基金份额本期利润	0.0024	0.0014
4. 期末基金资产净值	516,085,083.02	2,755,436.82
5. 期末基金份额净值	1.4959	1.4890

注：1、本期已实现收益是指基金本期利息收入、投资收益、其他收入（不含公允价值变动收益）扣除相关费用和信用减值损失后的余额，本期利润为本期已实现收益加上本期公允价值变动收益。

2、所述基金业绩指标不包括持有人认购或交易基金的各项费用，计入费用后实际收益水平要低于所列数字。

3.2 基金净值表现

3.2.1 基金份额净值增长率及其与同期业绩比较基准收益率的比较

银河睿达混合 A

阶段	净值增长率①	净值增长率 标准差②	业绩比较基 准收益率③	业绩比较基 准收益率标 准差④	①—③	②—④
过去三个月	0.16%	0.23%	2.61%	0.51%	-2.45%	-0.28%
过去六个月	-1.02%	0.21%	-0.61%	0.45%	-0.41%	-0.24%
过去一年	-3.51%	0.21%	-3.97%	0.44%	0.46%	-0.23%
过去三年	2.42%	0.22%	-9.93%	0.53%	12.35%	-0.31%
过去五年	31.26%	0.44%	7.93%	0.59%	23.33%	-0.15%
自基金合同 生效起至今	66.17%	0.53%	6.86%	0.62%	59.31%	-0.09%

银河睿达混合 C

阶段	净值增长率①	净值增长率 标准差②	业绩比较基 准收益率③	业绩比较基 准收益率标 准差④	①—③	②—④
----	--------	---------------	----------------	-----------------------	-----	-----

过去三个月	0.13%	0.23%	2.61%	0.51%	-2.48%	-0.28%
过去六个月	-1.07%	0.21%	-0.61%	0.45%	-0.46%	-0.24%
过去一年	-3.61%	0.21%	-3.97%	0.44%	0.36%	-0.23%
过去三年	2.08%	0.22%	-9.93%	0.53%	12.01%	-0.31%
过去五年	30.58%	0.44%	7.93%	0.59%	22.65%	-0.15%
自基金合同生效起至今	65.40%	0.53%	6.86%	0.62%	58.54%	-0.09%

注：本基金的业绩比较基准为：沪深 300 指数收益率*50%+上证国债指数收益率*50%。

3.2.2 自基金合同生效以来基金累计净值增长率变动及其与同期业绩比较基准收益率变动的比较

银河睿达混合A累计净值增长率与同期业绩比较基准收益率的历史走势对比图

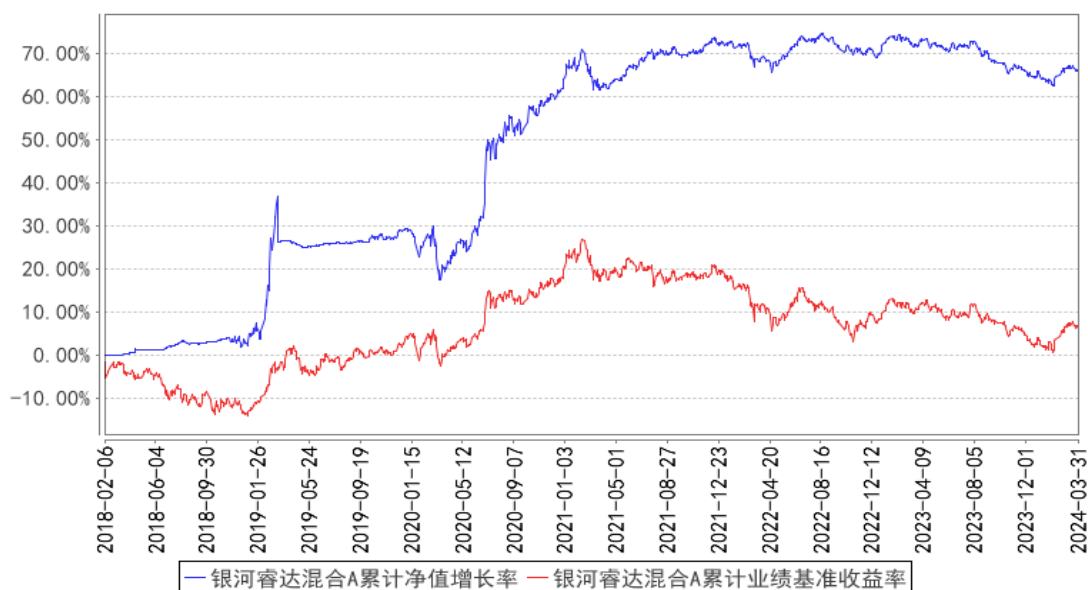

银河睿达混合C累计净值增长率与同期业绩比较基准收益率的历史走势对比图

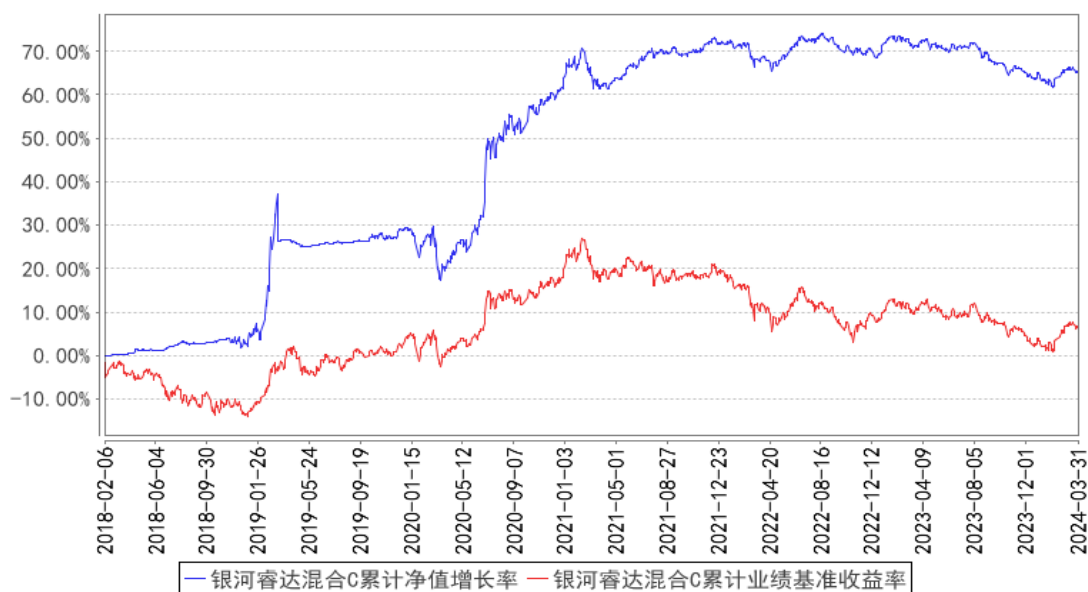

注：1、基金合同于 2018 年 2 月 6 日正式生效。

2、基金的投资组合比例为：本基金股票投资比例为基金资产的 0-95%；每个交易日日终在扣除股指期货合约、国债期货合约需缴纳的交易保证金后，保持不低于基金资产净值的 5%的现金或者到期日在一年以内的政府债券，其中，现金不包括结算备付金、存出保证金、应收申购款等；权证、股指期货、国债期货及其他金融工具的投资比例依照法律法规或监管机构的规定执行。截止本报告期末，本基金的投资组合比例符合基金合同的有关约定。

3.3 其他指标

无。

§4 管理人报告

4.1 基金经理（或基金经理小组）简介

姓名	职务	任本基金的基金经理期限		证券从业年限	说明
		任职日期	离任日期		
魏璇	本基金的基金经理	2022 年 2 月 18 日	-	9 年	中共党员，硕士研究生学历，9 年证券从业经历，曾先后就职于中银国际证券有限公司、兴全基金管理有限公司。2018 年 3 月加入银河基金管理有限公司固定收益部担任基金经理助理，现任固定收益部基金经理。2022 年 2 月起担任银河兴益一年定期开放债券型发起式证券投资基金、银河强化收益债券型证券投资基金、银河睿达灵活配置混合型证券投资基金的基金经理。2022 年 4 月起

					担任银河景行 3 个月定期开放债券型发起式证券投资基金基金经理。2022 年 6 月起担任银河增利债券型发起式证券投资基金基金经理。2022 年 6 月至 2022 年 12 月担任银河鸿利灵活配置混合型证券投资基金基金经理。2023 年 3 月起担任银河收益证券投资基金的基金经理。2024 年 1 月起担任银河招益 6 个月持有期混合型证券投资基金的基金经理。
鲍武斌	本基金的基金经理	2023 年 3 月 10 日	-	10 年	中共党员，硕士研究生学历，10 年证券从业经历。曾就职于诺安基金管理有限公司担任研究员。2015 年 4 月起加入银河基金管理有限公司研究部，现任股票投资部基金经理。2022 年 3 月起担任银河鑫利灵活配置混合型证券投资基金的基金经理。2022 年 3 月至 2023 年 3 月担任银河行业优选混合型证券投资基金的基金经理。2023 年 3 月起担任银河睿达灵活配置混合型证券投资基金、银河新动能混合型证券投资基金、银河大国智造主题灵活配置混合型证券投资基金的基金经理。

注：1、上表中的任职日期为公司作出决定之日。

2、证券从业年限按其从事证券相关行业的从业经历累计年限计算。

4.1.1 期末兼任私募资产管理计划投资经理的基金经理同时管理的产品情况

本基金的基金经理均未兼任私募资产管理计划的投资经理。

4.2 管理人对报告期内本基金运作合规守信情况的说明

本报告期内，本基金管理人严格遵守《证券法》、《证券投资基金法》、《基金合同》和其他有关法律法规的规定，本着“诚实信用、勤奋律己、创新图强”的原则管理和运用基金资产，在合法合规的前提下谋求基金资产的保值和增值，努力实现基金份额持有人的利益，无损害基金份额持有人利益的行为，基金投资范围、投资比例及投资组合符合有关法规及基金合同的规定。

随业务的发展和规模的扩大，本基金管理人将继续秉承“诚信稳健、勤奋律己、创新图强”的理念，严格遵守《证券法》、《证券投资基金法》等法律法规的规定，进一步加强风险管理和完善内部控制体系，为基金份额持有人谋求长期稳定的回报。

4.3 公平交易专项说明

4.3.1 公平交易制度的执行情况

本报告期内，公司旗下管理的所有投资组合严格执行相关法律法规及公司制度，在授权管理、研究分析、投资决策、交易执行、行为监控等方面对公平交易制度予以落实，确保公平对待不同投资组合。同时，公司针对不同投资组合的整体收益率差异以及分投资类别（股票、债券）的收益率差异进行了分析。

针对同向交易部分，本报告期内，公司对旗下管理的所有投资组合（完全复制的指数基金除外），连续四个季度期间内、不同时间窗下（日内、3 日内、5 日内）公开竞价交易的证券进行了价差分析，并针对溢价金额、占优比情况及显著性检验结果进行了梳理和分析，未发现重大异常情况。

针对反向交易部分，公司对旗下不同投资组合临近日的反向交易（包括股票和债券）的交易时间、交易价格进行了梳理和分析，未发现重大异常情况。本报告期内，不存在所有投资组合参与的交易所公开竞价同日反向交易成交较少的单边成交量超过该证券当日成交量的 5% 的情况（完全复制的指数基金除外）。

对于以公司名义进行的一级市场申购等交易，由各投资组合经理均严格按照制度规定，事前确定好申购价格和数量，按照价格优先、比例分配的原则对获配额度进行分配。

4.3.2 异常交易行为的专项说明

本报告期内，未发现本基金与其它投资组合之间有可能导致不公平交易和利益输送的异常交易。

4.4 报告期内基金的投资策略和运作分析

开年以来，国内经济总体平稳运行。1-2 月的经济数据显示工业增加值、基建与制造业表现良好，社会消费零售总额指标增长也强于预期，就业数据稳定但结构有所分化。市场较为关切的地产投资的增速也回暖，但实物工作量有待加强，地产销售开年以来较为平淡，3 月“小阳春”并不强劲，建筑原材料需求改善有限。不过春节之后，下游需求有积极改善，汽车、家电等耐用产品产销强于季节性，3 月 PMI 显示新订单与新出口订单增长超季节性，对上游制造业形成支撑。总体来看，一季度宏观数据开局良好，通胀数据和微观感受反应滞后。

开年以来，央行总体态度偏呵护，资金面平衡偏宽松，跨月跨季平稳，总体流动性分层有所缓解。操作上，央行主要以逆回购为主，在跨年等特殊时点公开市场操作及时加量，月中操作以净回笼为主，维护流动性合理充裕的意图明显。价格上，以政策利率为“锚”的态度较为明确，资金利率中枢先下后升。

开年以来，每月跨月都会上演一次利率“抢跑行情”。1 月由于“宽货币预期抢跑+股债跷

跷板效应”，节后债市出现牛陡。2月则是在基本面偏弱以及 LPR“降息”预期催化以及资金面呵护加持之下，各期限收益率下行。3月则是进入“两会”政策预期时间，市场此前对于政策的预期消化较为透彻，叠加潘行长对未来“降准仍有空间”的偏鸽表述，长债做多情绪发酵，10y 与 30y 突破历史新低。当前，市场对于机构交易行为，未来利率债供给节奏，以及资金面波动情况最为关注。

一季度权益市场波动剧烈，走出先跌后涨的行情。全季度来看，万得全 A 下跌 2.85%。风格上来看，大盘股表现优于小盘股，价值优于成长。全季度沪深 300 上涨 3.1%，中证 1000 下跌 7.57%。大盘价值上涨 9.73%，小盘成长下跌 8.26%。行业上来看，红利相关行业银行、石油石化、煤炭等涨幅靠前。医药生物、计算机、电子跌幅靠前。

一季度中证转债指数下跌 0.81%，成交额 2.25 万亿元，环比下降 3.43%。开年以来中证转债指数累计收益率-0.81%，同期上证指数累计收益率 2.23%，转债市场走势相对权益市场偏弱。具体来看，转债市场走势先跌后涨，1 月份快速下跌，2 月份有明显反弹，3 月份指数走势震荡上行，基本是跟随权益市场的节奏。排除样本单一行业的影响，涨幅最大的行业是银行，跌幅最大的行业是建筑装饰。相对较强的上证指数，转债市场走势偏弱，首先是由于转债市场正股市值小于 100 亿元的小盘发行人占比 70.89%，1 月份受到微盘股大幅下跌的影响较大，且 2 月份以来正股价格修复偏慢。其次是具有比价效应的纯债市场走势较强，固收类产品资金流入转债市场的规模和节奏都比较弱。

在本季度的运作期内，纯债方面，组合杠杆和久期逐步增加，小幅减仓短久期信用债，择机参与了中短端和长端利率债波段交易。可转债方面，组合仓位先降后升，整体维持在低仓位水平。权益方面，主要指数一季度波动较大，权益仓位上相比去年底变化不大，行业配置上增加高分红价值股配置比例，优化部分制造业持仓。

4.5 报告期内基金的业绩表现

截至本报告期末银河睿达混合 A 的基金份额净值为 1.4959 元，本报告期基金份额净值增长率为 0.16%，同期业绩比较基准收益率为 2.61%；截至本报告期末银河睿达混合 C 的基金份额净值为 1.4890 元，本报告期基金份额净值增长率为 0.13%，同期业绩比较基准收益率为 2.61%。

4.6 报告期内基金持有人数或基金资产净值预警说明

本基金本报告期内未发生连续二十个工作日出现基金份额持有人数量不满二百人或者基金资产净值低于五千万元的情形。

§5 投资组合报告

5.1 报告期末基金资产组合情况

序号	项目	金额（元）	占基金总资产的比例（%）
1	权益投资	98,817,981.49	14.65
	其中：股票	98,817,981.49	14.65
2	基金投资	-	-
3	固定收益投资	547,456,493.16	81.17
	其中：债券	547,456,493.16	81.17
	资产支持证券	-	-
4	贵金属投资	-	-
5	金融衍生品投资	-	-
6	买入返售金融资产	-	-
	其中：买断式回购的买入返售金融资产	-	-
7	银行存款和结算备付金合计	27,201,623.07	4.03
8	其他资产	958,098.31	0.14
9	合计	674,434,196.03	100.00

5.2 报告期末按行业分类的股票投资组合

5.2.1 报告期末按行业分类的境内股票投资组合

代码	行业类别	公允价值（元）	占基金资产净值比例（%）
A	农、林、牧、渔业	994,432.00	0.19
B	采矿业	6,582,283.00	1.27
C	制造业	56,809,527.68	10.95
D	电力、热力、燃气及水生产和供应业	-	-
E	建筑业	2,276,256.00	0.44
F	批发和零售业	-	-
G	交通运输、仓储和邮政业	1,055,600.00	0.20
H	住宿和餐饮业	-	-
I	信息传输、软件和信息技术服务业	1,132,876.58	0.22
J	金融业	27,513,215.63	5.30
K	房地产业	1,015,430.00	0.20
L	租赁和商务服务业	-	-
M	科学研究和技术服务业	-	-
N	水利、环境和公共设施管理业	9,090.60	0.00
O	居民服务、修理和其他服务业	-	-
P	教育	1,429,270.00	0.28
Q	卫生和社会工作	-	-

R	文化、体育和娱乐业	-	-
S	综合	-	-
	合计	98,817,981.49	19.05

5.2.2 报告期末按行业分类的港股通投资股票投资组合

本基金本报告期末未持有港股通股票。

5.3 期末按公允价值占基金资产净值比例大小排序的股票投资明细

5.3.1 报告期末按公允价值占基金资产净值比例大小排序的前十名股票投资明细

序号	股票代码	股票名称	数量（股）	公允价值（元）	占基金资产净值比例（%）
1	600519	贵州茅台	4,400	7,492,760.00	1.44
2	601398	工商银行	1,073,000	5,665,440.00	1.09
3	601658	邮储银行	1,179,400	5,602,150.00	1.08
4	601088	中国神华	120,900	4,725,981.00	0.91
5	601128	常熟银行	613,200	4,378,248.00	0.84
6	000858	五粮液	25,500	3,914,505.00	0.75
7	002475	立讯精密	124,300	3,655,663.00	0.70
8	600036	招商银行	103,700	3,339,140.00	0.64
9	688212	澳华内镜	52,144	3,156,797.76	0.61
10	688981	中芯国际	70,511	3,078,510.26	0.59

5.4 报告期末按债券品种分类的债券投资组合

序号	债券品种	公允价值（元）	占基金资产净值比例（%）
1	国家债券	23,086,595.63	4.45
2	央行票据	-	-
3	金融债券	268,047,420.86	51.66
	其中：政策性金融债	50,028,123.50	9.64
4	企业债券	100,392,894.03	19.35
5	企业短期融资券	51,670,814.20	9.96
6	中期票据	99,455,472.03	19.17
7	可转债（可交换债）	4,803,296.41	0.93
8	同业存单	-	-
9	其他	-	-
10	合计	547,456,493.16	105.52

5.5 报告期末按公允价值占基金资产净值比例大小排序的前五名债券投资明细

序号	债券代码	债券名称	数量（张）	公允价值（元）	占基金资产净值比例（%）
1	102383066	23 陕延油 MTN001	300,000	30,947,809.84	5.96
2	2322019	23 招银金租债 02	300,000	30,559,590.16	5.89
3	230009	23 付息国债 09	200,000	23,086,595.63	4.45

4	149985	22 山证 03	200,000	20,503,141.92	3.95
5	240205	24 国开 05	200,000	20,498,721.31	3.95

5.6 报告期末按公允价值占基金资产净值比例大小排序的前十名资产支持证券投资 明细

本基金本报告期末未持有资产支持证券。

5.7 报告期末按公允价值占基金资产净值比例大小排序的前五名贵金属投资明细

本基金本报告期末未持有贵金属。

5.8 报告期末按公允价值占基金资产净值比例大小排序的前五名权证投资明细

本基金本报告期末未持有权证。

5.9 报告期末本基金投资的股指期货交易情况说明

5.9.1 报告期末本基金投资的股指期货持仓和损益明细

本基金本报告期末未持有股指期货。

5.9.2 本基金投资股指期货的投资政策

本基金未对股指期货进行投资。

5.10 报告期末本基金投资的国债期货交易情况说明

5.10.1 本期国债期货投资政策

本基金未投资国债期货。

5.10.2 报告期末本基金投资的国债期货持仓和损益明细

本基金未投资国债期货。

5.10.3 本期国债期货投资评价

本基金未投资国债期货。

5.11 投资组合报告附注

5.11.1 本基金投资的前十名证券的发行主体本期是否出现被监管部门立案调查，或在报告编制日前一年内受到公开谴责、处罚的情形

本基金投资的前十名证券中，没有发行主体被监管部门立案调查的情形，在报告编制日前一年也没有受到公开谴责、处罚的情形。

5.11.2 基金投资的前十名股票是否超出基金合同规定的备选股票库

报告期内本基金投资的前十名股票没有超出基金合同规定的备选股票库之外的股票。

5.11.3 其他资产构成

序号	名称	金额（元）
1	存出保证金	29,736.58
2	应收证券清算款	927,942.78
3	应收股利	-
4	应收利息	-
5	应收申购款	418.95
6	其他应收款	-
7	其他	-
8	合计	958,098.31

5.11.4 报告期末持有的处于转股期的可转换债券明细

序号	债券代码	债券名称	公允价值（元）	占基金资产净值比例（%）
1	113661	福 22 转债	4,621,853.32	0.89
2	123210	信服转债	181,443.09	0.03

5.11.5 报告期末前十名股票中存在流通受限情况的说明

本基金本报告期末前十名股票中不存在流通受限情况。

5.11.6 投资组合报告附注的其他文字描述部分

因四舍五入原因，投资组合报告中市值占净值比例的分项之和与合计可能存在尾差。

§6 开放式基金份额变动

单位：份

项目	银河睿达混合 A	银河睿达混合 C
报告期期初基金份额总额	345,072,785.19	1,936,288.07
报告期期间基金总申购份额	19,266.26	58,493.51
减：报告期期间基金总赎回份额	92,737.58	144,266.23
报告期期间基金拆分变动份额（份额减少以“-”填列）	-	-
报告期期末基金份额总额	344,999,313.87	1,850,515.35

注：总申购份额含红利再投、转换入份额，总赎回份额含转换出份额。

§7 基金管理人运用固有资金投资本基金情况

7.1 基金管理人持有本基金份额变动情况

本报告期基金管理人未运用固有资金投资本基金。

7.2 基金管理人运用固有资金投资本基金交易明细

本报告期基金管理人未发生运用固有资金投资本基金的交易。

§8 影响投资者决策的其他重要信息

8.1 报告期内单一投资者持有基金份额比例达到或超过 20%的情况

投资者类别	报告期内持有基金份额变化情况				报告期末持有基金情况		
	序号	持有基金份额比例达到或者超过 20%的时间区间	期初份额	申购份额	赎回份额	持有份额	份额占比 (%)
机构	1	20240101-20240331	342,979,029.33	-	-	342,979,029.33	98.88

产品特有风险

本基金在报告期内存在单一投资者持有基金份额比例达到或者超过基金总份额 20%的情形，在市场流动性不足的情况下，如遇投资者巨额赎回或集中赎回，基金管理人可能无法以合理的价格及时变现基金资产，有可能对基金净值产生一定的影响，甚至可能引发基金的流动性风险。

8.2 影响投资者决策的其他重要信息

无。

§9 备查文件目录

9.1 备查文件目录

- 1、中国证监会批准设立银河睿达灵活配置混合型证券投资基金的文件
- 2、《银河睿达灵活配置混合型证券投资基金基金合同》
- 3、《银河睿达灵活配置混合型证券投资基金托管协议》
- 4、中国证监会批准设立银河基金管理有限公司的文件
- 5、银河睿达灵活配置混合型证券投资基金财务报表及报表附注
- 6、报告期内在指定报刊上披露的各项公告

9.2 存放地点

中国（上海）自由贸易试验区富城路 99 号 21-22 层

9.3 查阅方式

投资者对本报告书如有疑问，可咨询本基金管理人银河基金管理有限公司。

咨询电话：(021) 38568888 / 400-820-0860

公司网址：<http://www.cgf.cn>

银河基金管理有限公司

2024 年 4 月 20 日