

西部利得 CES 半导体芯片行业指数增强型
证券投资基金
2022 年第 2 季度报告

2022 年 6 月 30 日

基金管理人：西部利得基金管理有限公司

基金托管人：中国光大银行股份有限公司

报告送出日期：2022 年 7 月 20 日

§ 1 重要提示

基金管理人的董事会及董事保证本报告所载资料不存在虚假记载、误导性陈述或重大遗漏，并对其内容的真实性、准确性和完整性承担个别及连带责任。

基金托管人中国光大银行股份有限公司根据本基金合同规定，于 2022 年 7 月 18 日复核了本报告中的财务指标、净值表现和投资组合报告等内容，保证复核内容不存在虚假记载、误导性陈述或者重大遗漏。

基金管理人承诺以诚实信用、勤勉尽责的原则管理和运用基金资产，但不保证基金一定盈利。

基金的过往业绩并不代表其未来表现。投资有风险，投资者在作出投资决策前应仔细阅读本基金的招募说明书。

本报告中财务资料未经审计。

本报告期自 2022 年 4 月 1 日起至 6 月 30 日止。

§ 2 基金产品概况

基金简称	西部利得 CES 芯片指数增强
基金主代码	014418
基金运作方式	契约型开放式
基金合同生效日	2021 年 12 月 23 日
报告期末基金份额总额	770,180,007.31 份
投资目标	本基金为指数增强型股票基金，在控制基金净值增长率与业绩比较基准之间的日均跟踪偏离度及年化跟踪误差的基础上，追求超越业绩比较基准的投资回报，力争实现基金资产的长期稳健增值。本基金力争日均跟踪误差的绝对值不超过 0.5%，年化跟踪误差不超过 8%。
投资策略	本基金以中华交易服务半导体芯片行业指数为标的指数，在控制投资组合与业绩比较基准跟踪误差的基础上，结合“自下而上”的选股方式对投资组合进行积极的管理与风险控制，力争获得超越业绩比较基准的收益。本基金可以将标的指数成份股及备选股之外的股票纳入基金股票池，并构建主动型投资组合。指数基金运作过程中，当指数成份券发生明显负面事件面临退市，且指数编制机构暂未作出调整的，基金管理人应当按照持有人利益优先的原则，履行内部决策程序后及时对相关成份券进行调整。（详见《基金合同》）
业绩比较基准	中华交易服务半导体芯片行业指数收益率*95%+活期存款利率（税后）*5%
风险收益特征	本基金为股票型基金，理论上其预期风险与预期收益高于混合型基金、债券型基金和货币市场基金。本基金若

	投资港股通标的股票，还将承担汇率风险以及因投资环境、投资标的、市场制度、交易规则差异等带来的境外市场的风险。	
基金管理人	西部利得基金管理有限公司	
基金托管人	中国光大银行股份有限公司	
下属分级基金的基金简称	西部利得 CES 芯片指数增强 A	西部利得 CES 芯片指数增强 C
下属分级基金的交易代码	014418	014419
报告期末下属分级基金的份额总额	404,014,488.59 份	366,165,518.72 份

§ 3 主要财务指标和基金净值表现

3.1 主要财务指标

单位：人民币元

主要财务指标	报告期（2022 年 4 月 1 日-2022 年 6 月 30 日）	
	西部利得 CES 芯片指数增强 A	西部利得 CES 芯片指数增强 C
1. 本期已实现收益	-45,090,754.52	-35,859,747.99
2. 本期利润	-6,654,184.24	-2,532,312.42
3. 加权平均基金份额本期利润	-0.0162	-0.0076
4. 期末基金资产净值	314,511,616.80	284,457,955.28
5. 期末基金份额净值	0.7785	0.7769

注：1. 本期已实现收益指基金本期利息收入、投资收益、其他收入（不含公允价值变动收益）扣除相关费用后的余额，本期利润为本期已实现收益加上本期公允价值变动收益。

2. 所述基金业绩指标不包括持有人认购或交易基金的各项费用，计入费用后实际收益水平要低于所列数字。

3.2 基金净值表现

3.2.1 基金份额净值增长率及其与同期业绩比较基准收益率的比较

西部利得 CES 芯片指数增强 A

阶段	净值增长率①	净值增长率标准差②	业绩比较基准收益率③	业绩比较基准收益率标准差④	①-③	②-④
过去三个月	-1.41%	2.49%	-0.23%	2.50%	-1.18%	-0.01%
过去六个月	-22.17%	2.30%	-22.29%	2.24%	0.12%	0.06%
自基金合同生效起至今	-22.15%	2.25%	-21.79%	2.19%	-0.36%	0.06%

西部利得 CES 芯片指数增强 C

阶段	净值增长率①	净值增长率标准 差②	业绩比较基准 收益率③	业绩比较基准 收益率标准差 ④	①-③	②-④
过去三个月	-1.51%	2.49%	-0.23%	2.50%	-1.28%	-0.01%
过去六个月	-22.33%	2.30%	-22.29%	2.24%	-0.04%	0.06%
自基金合同 生效起至今	-22.31%	2.25%	-21.79%	2.19%	-0.52%	0.06%

注：本基金合同于 2021 年 12 月 23 日生效，截至本报告期末本基金合同生效未满一年。

3.2.2 自基金合同生效以来基金累计净值增长率变动及其与同期业绩比较基准收益率变动的比较

西部利得CES芯片指数增强A累计净值增长率与同期业绩比较基准收益率的历史走势对比图

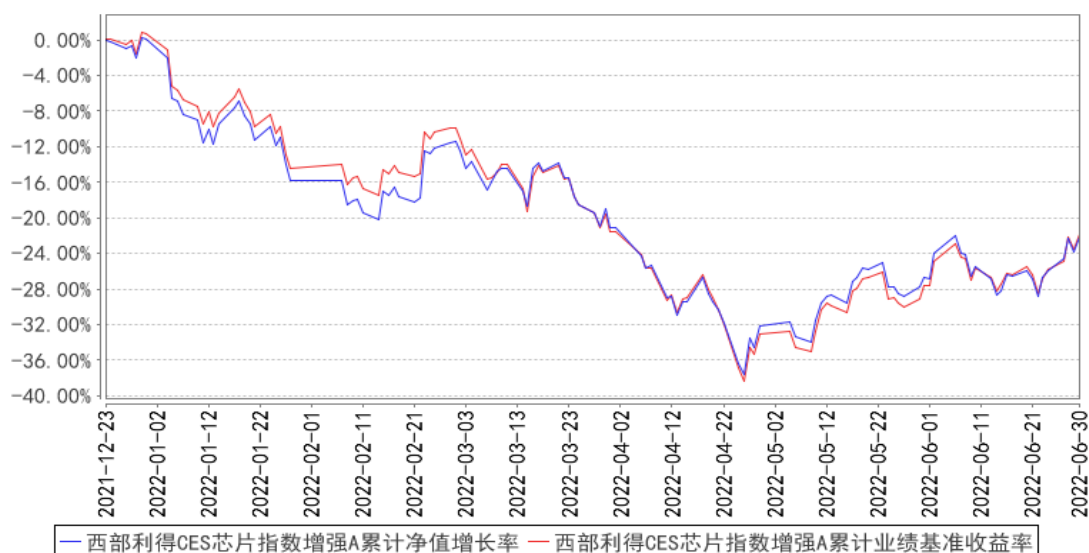

西部利得CES芯片指数增强C累计净值增长率与同期业绩比较基准收益率的历史走势对比图



注：本基金合同于 2021 年 12 月 23 日生效，截至本报告期末本基金合同生效未满一年。

3.3 其他指标

无

§ 4 管理人报告

4.1 基金经理（或基金经理小组）简介

姓名	职务	任本基金的基金经理期限		证券从业年限	说明
		任职日期	离任日期		
陈蒙	基金经理	2021 年 12 月 23 日	-	8 年	毕业于北京大学微电子学与固体电子学硕士专业, 曾任英伟达半导体科技(上海)有限公司工程师, 金思维投资咨询(上海)有限公司金融分析师, 上海从容投资管理有限公司研究员, 光大保德信基金管理有限公司研究员。2020 年 6 月加入本公司, 具有基金从业资格, 中国国籍。
盛丰衍	公募量化投资部总经理、投资总监、基金经理	2021 年 12 月 23 日	-	9 年	复旦大学计算机应用技术硕士, 曾任光大证券股份有限公司权益投资助理、上海光大证券资产管理有限公司研究员、兴证证券资产管理有限公司量化研究员。2016 年 10 月加入本公司, 具有基金从业资格, 中国国籍。

注：1. 任职日期和离任日期一般情况下指公司作出决定之日；若该基金经理自基金合同生效日起即任职，则任职日期为基金合同生效日。

2. 证券从业的含义遵从行业协会《证券业从业人员资格管理办法》的相关规定。

4.2 管理人对报告期内本基金运作合规守信情况的说明

本报告期内，本基金管理人严格遵循了《中华人民共和国证券法》、《中华人民共和国证券投资基金法》、本基金《基金合同》等法律文件和其他相关法律法规的规定，本着诚实信用、勤勉尽责的原则管理和运用基金资产，在严格控制风险的基础上，力争为基金份额持有人谋求最大利益。本报告期内本基金运作管理符合有关法律法规和基金合同的规定，无损害基金份额持有人利益的行为。

4.3 公平交易专项说明

4.3.1 公平交易制度的执行情况

本基金管理人一贯公平对待旗下管理的所有基金和组合，制定并严格遵守相应的制度和流程，通过系统和人工等方式在各环节严格控制交易公平执行。报告期内，本公司严格执行了《证券投资基金管理公司公平交易制度指导意见》和《西部利得基金管理有限公司公平交易管理办法》的规定。

4.3.2 异常交易行为的专项说明

本报告期内，本基金管理人未发生所有投资组合参与的交易所公开竞价同日反向交易成交较少的单边交易量超过该证券当日成交量 5%的情况。

本报告期内，未发现有可能导致不公平交易和利益输送的异常交易。

4.4 报告期内基金的投资策略和运作分析

回顾 2022 年上半年，一季度在美联储超预期的加息节奏、油价、战争、海外通胀、国内疫情等因素影响下，市场调整，叠加跨年稳增长的交易逻辑，赛道股集体下跌幅度较大。3 月下旬上海疫情爆发以后，市场整体处于普跌状态，随着 5-6 月复工复产和上海解封，市场大幅反弹，前期跌幅较大的赛道股成为反弹主力。

站在当前时点，我们仍然维持一季报当中的中期观点：外部影响边际弱化后，市场将逐渐回归自身运行逻辑，中国经济的底部大概率在二季度得到确认，A 股可能正在孕育新一轮上涨行情，二季度是配置的窗口期。结构上，一方面经过 5-6 月份的快速、大幅反弹，部分高景气行业的性价比正在逐渐减弱，而随着经济企稳，边际改善的行业会有很多，全市场层面高景气的资产将不再稀缺，特别是下半年，因此相对更看好成长板块当中经过充分调整的拐点型行业。

西部利得 ces 芯片指数增强基金跟踪指数为中华交易服务半导体芯片行业指数（指数代码 990001.CSI），跟踪指数的行业分布集中在半导体行业，是典型的科技风格指数。产品后续将在

兼顾偏离度的基础上，争取相对基准指数做出长期的超额收益。

4.5 报告期内基金的业绩表现

报告期内基金业绩表现参见本报告第三部分“主要财务指标和基金净值表现”。

4.6 报告期内基金持有人数或基金资产净值预警说明

本报告期内，本基金未出现连续二十个工作日基金份额持有人数量不满二百人以及基金资产净值低于五千万元的情形。

§ 5 投资组合报告

5.1 报告期末基金资产组合情况

序号	项目	金额（元）	占基金总资产的比例（%）
1	权益投资	565,329,397.34	94.03
	其中：股票	565,329,397.34	94.03
2	基金投资	-	-
3	固定收益投资	-	-
	其中：债券	-	-
	资产支持证券	-	-
4	贵金属投资	-	-
5	金融衍生品投资	-	-
6	买入返售金融资产	-	-
	其中：买断式回购的买入返售金融资产	-	-
7	银行存款和结算备付金合计	20,458,710.12	3.40
8	其他资产	15,449,644.99	2.57
9	合计	601,237,752.45	100.00

5.2 报告期末按行业分类的股票投资组合

5.2.1 报告期末指数投资按行业分类的境内股票投资组合

代码	行业类别	公允价值（元）	占基金资产净值比例（%）
A	农、林、牧、渔业	-	-
B	采矿业	-	-
C	制造业	481,456,857.25	80.38
D	电力、热力、燃气及水生产和供应业	-	-
E	建筑业	-	-
F	批发和零售业	-	-
G	交通运输、仓储和邮政业	-	-
H	住宿和餐饮业	-	-
I	信息传输、软件和信息技术服	41,024,600.00	6.85

	务业		
J	金融业		
K	房地产业		
L	租赁和商务服务业		
M	科学研究和技术服务业		
N	水利、环境和公共设施管理业		
O	居民服务、修理和其他服务业		
P	教育		
Q	卫生和社会工作		
R	文化、体育和娱乐业		
S	综合		
	合计	522,481,457.25	87.23

5.2.2 报告期末积极投资按行业分类的境内股票投资组合

代码	行业类别	公允价值（元）	占基金资产净值比例（%）
A	农、林、牧、渔业		
B	采矿业		
C	制造业	35,419,560.77	5.91
D	电力、热力、燃气及水生产和供应业		
E	建筑业		
F	批发和零售业	21,401.16	0.00
G	交通运输、仓储和邮政业		
H	住宿和餐饮业		
I	信息传输、软件和信息技术服务业	6,566,735.10	1.10
J	金融业		
K	房地产业		
L	租赁和商务服务业	19,959.78	0.00
M	科学研究和技术服务业	347,024.57	0.06
N	水利、环境和公共设施管理业	263,638.02	0.04
O	居民服务、修理和其他服务业		
P	教育		
Q	卫生和社会工作	209,620.69	0.03
R	文化、体育和娱乐业		
S	综合		
	合计	42,847,940.09	7.15

5.2.3 报告期末按行业分类的港股通投资股票投资组合

本基金本报告期末未持有港股通股票投资。

5.3 期末按公允价值占基金资产净值比例大小排序的股票投资明细

5.3.1 报告期末指数投资按公允价值占基金资产净值比例大小排序的前十名股票投

资明细

序号	股票代码	股票名称	数量（股）	公允价值（元）	占基金资产净值比例（%）
1	002371	北方华创	180,500	50,020,160.00	8.35
2	603986	兆易创新	348,840	49,608,536.40	8.28
3	603501	韦尔股份	277,696	48,049,738.88	8.02
4	300661	圣邦股份	158,650	28,877,473.00	4.82
5	600460	士兰微	519,649	27,021,748.00	4.51
6	300613	富瀚微	308,900	26,194,720.00	4.37
7	688037	芯源微	156,407	22,674,322.79	3.79
8	688008	澜起科技	360,338	21,829,276.04	3.64
9	605358	立昂微	323,910	21,825,055.80	3.64
10	688981	中芯国际	480,300	21,695,151.00	3.62

5.3.2 报告期末积极投资按公允价值占基金资产净值比例大小排序的前五名股票投**资明细**

序号	股票代码	股票名称	数量（股）	公允价值（元）	占基金资产净值比例（%）
1	688123	聚辰股份	62,220	6,627,674.40	1.11
2	688516	奥特维	24,506	6,541,876.70	1.09
3	688052	纳芯微	16,584	6,284,672.64	1.05
4	688556	高测股份	77,081	6,220,436.70	1.04
5	688110	东芯股份	161,925	6,140,196.00	1.03

5.4 报告期末按债券品种分类的债券投资组合

本基金本报告期末未持有债券投资。

5.5 报告期末按公允价值占基金资产净值比例大小排序的前五名债券投资明细

本基金本报告期末未持有债券投资。

**5.6 报告期末按公允价值占基金资产净值比例大小排序的前十名资产支持证券投资
明细**

本基金本报告期末未持有资产支持证券。

5.7 报告期末按公允价值占基金资产净值比例大小排序的前五名贵金属投资明细

本基金本报告期末未持有贵金属投资。

5.8 报告期末按公允价值占基金资产净值比例大小排序的前五名权证投资明细

本基金本报告期末未持有权证。

5.9 报告期末本基金投资的股指期货交易情况说明

5.9.1 报告期末本基金投资的股指期货持仓和损益明细

本基金本报告期末未持有股指期货。

5.9.2 本基金投资股指期货的投资政策

本基金本报告期末未持有股指期货合约。

5.10 报告期末本基金投资的国债期货交易情况说明

5.10.1 本期国债期货投资政策

本基金本报告期末未持有国债期货合约。

5.10.2 报告期末本基金投资的国债期货持仓和损益明细

本基金本报告期末未持有国债期货。

5.10.3 本期国债期货投资评价

本基金本报告期末未持有国债期货合约。

5.11 投资组合报告附注

5.11.1 本基金投资的前十名证券的发行主体本期是否出现被监管部门立案调查，或在报告编制日前一年内受到公开谴责、处罚的情形

本基金投资的前十名证券的发行主体本期没有被监管部门立案调查，或在报告编制日前一年内受到公开谴责、处罚的情形。

5.11.2 基金投资的前十名股票是否超出基金合同规定的备选股票库

本基金投资的前十名股票没有超出基金合同规定的备选股票库。

5.11.3 其他资产构成

序号	名称	金额（元）
1	存出保证金	13,089,830.17
2	应收证券清算款	-
3	应收股利	-
4	应收利息	-
5	应收申购款	2,310,617.02
6	其他应收款	-
7	待摊费用	49,197.80
8	其他	-
9	合计	15,449,644.99

5.11.4 报告期末持有的处于转股期的可转换债券明细

本基金本报告期末未持有处于转股期的可转换债券。

5.11.5 报告期末前十名股票中存在流通受限情况的说明

5.11.5.1 报告期末指数投资前十名股票中存在流通受限情况的说明

本基金本报告期末指数投资前十名股票中不存在流通受限情况。

5.11.5.2 报告期末积极投资前五名股票中存在流通受限情况的说明

本基金本报告期末积极投资前五名股票中不存在流通受限情况。

5.11.6 投资组合报告附注的其他文字描述部分

由于四舍五入原因，本报告中涉及比例计算的分项之和与合计项之间可能存在尾差。

§6 开放式基金份额变动

单位：份

项目	西部利得 CES 芯片指数增强 A	西部利得 CES 芯片指数增强 C
报告期期初基金份额总额	427,036,443.46	325,651,345.64
报告期期间基金总申购份额	11,834,387.27	80,643,382.66
减：报告期期间基金总赎回份额	34,856,342.14	40,129,209.58
报告期期间基金拆分变动份额（份额减少以“-”填列）	-	-
报告期期末基金份额总额	404,014,488.59	366,165,518.72

注：其中“总申购份额”含红利再投、转换入份额；“总赎回份额”含转换出份额。

§7 基金管理人运用固有资金投资本基金情况

7.1 基金管理人持有本基金份额变动情况

本期本基金管理人未运用固有资金投资本基金。

7.2 基金管理人运用固有资金投资本基金交易明细

本报告期内本基金管理人未运用固有资金投资本基金。

§8 影响投资者决策的其他重要信息

8.1 报告期内单一投资者持有基金份额比例达到或超过 20%的情况

本报告期内，本基金未出现单一投资者持有基金份额比例达到或超过 20%的情况。

8.2 影响投资者决策的其他重要信息

无。

§ 9 备查文件目录

9.1 备查文件目录

- (1) 中国证监会批准本基金设立的相关文件；
- (2) 本基金《基金合同》；
- (3) 本基金更新的《招募说明书》；
- (4) 本基金《托管协议》；
- (5) 基金管理人《基金管理资格证书》及《企业法人营业执照》；
- (6) 报告期内涉及本基金公告的各项原稿。

9.2 存放地点

本基金管理人处——上海市浦东新区耀体路 276 号晶耀商务广场 3 号楼 9 层

9.3 查阅方式

(1) 书面查询：查阅时间为每工作日 8:30-11:30, 13:00-17:00。投资人可免费查阅，也可按工本费购买复印件。

(2) 网站查询：基金管理人网址：<http://www.westleadfund.com> 投资人对本报告如有疑问，可咨询本基金管理人西部利得基金管理有限公司，咨询电话 4007-007-818（免长途话费）或发电子邮件，E-mail:service@westleadfund.com。

西部利得基金管理有限公司

2022 年 7 月 20 日