

中金中证 500ESG 基准指数增强型证券投资
基金
2023 年年度报告

2023 年 12 月 31 日

基金管理人：中金基金管理有限公司

基金托管人：宁波银行股份有限公司

送出日期：2024 年 3 月 29 日

§ 1 重要提示及目录

1.1 重要提示

基金管理人的董事会、董事保证本报告所载资料不存在虚假记载、误导性陈述或重大遗漏，并对其内容的真实性、准确性和完整性承担个别及连带的法律责任。本年度报告已经三分之二以上独立董事签字同意，并由董事长签发。

基金托管人宁波银行股份有限公司根据本基金合同规定，于 2024 年 3 月 28 日复核了本报告中的财务指标、净值表现、利润分配情况、财务会计报告、投资组合报告等内容，保证复核内容不存在虚假记载、误导性陈述或者重大遗漏。

基金管理人承诺以诚实信用、勤勉尽责的原则管理和运用基金资产，但不保证基金一定盈利。

基金的过往业绩并不代表其未来表现。投资有风险，投资者在作出投资决策前应仔细阅读本基金的招募说明书及其更新。

本报告中的财务资料经审计，毕马威华振会计师事务所（特殊普通合伙）为本基金出具了无保留意见的审计报告，请投资者注意阅读。

本报告期自 2023 年 1 月 1 日起至 2023 年 12 月 31 日止。

1.2 目录

§ 1 重要提示及目录	2
1.1 重要提示	2
1.2 目录	3
§ 2 基金简介	5
2.1 基金基本情况	5
2.2 基金产品说明	5
2.3 基金管理人和基金托管人	6
2.4 信息披露方式	6
2.5 其他相关资料	6
§ 3 主要财务指标、基金净值表现及利润分配情况	6
3.1 主要会计数据和财务指标	6
3.2 基金净值表现	7
3.3 过去三年基金的利润分配情况	10
§ 4 管理人报告	10
4.1 基金管理人及基金经理情况	10
4.2 管理人对报告期内本基金运作合规守信情况的说明	11
4.3 管理人对报告期内公平交易情况的专项说明	11
4.4 管理人对报告期内基金的投资策略和业绩表现的说明	12
4.5 管理人对宏观经济、证券市场及行业走势的简要展望	12
4.6 管理人内部有关本基金的监察稽核工作情况	13
4.7 管理人对报告期内基金估值程序等事项的说明	13
4.8 管理人对报告期内基金利润分配情况的说明	14
4.9 报告期内管理人对本基金持有人数或基金资产净值预警情形的说明	14
§ 5 托管人报告	14
5.1 报告期内本基金托管人合规守信情况声明	14
5.2 托管人对报告期内本基金投资运作合规守信、净值计算、利润分配等情况的说明	14
5.3 托管人对本年度报告中财务信息等内容真实、准确和完整发表意见	14
§ 6 审计报告	14
6.1 审计报告基本信息	14
6.2 审计报告的基本内容	14
§ 7 年度财务报表	16
7.1 资产负债表	16
7.2 利润表	18
7.3 净资产变动表	19
7.4 报表附注	21
§ 8 投资组合报告	48
8.1 期末基金资产组合情况	48
8.2 报告期末按行业分类的股票投资组合	49

8.3	期末按公允价值占基金资产净值比例大小排序的所有股票投资明细	50
8.4	报告期内股票投资组合的重大变动	57
8.5	期末按债券品种分类的债券投资组合	59
8.6	期末按公允价值占基金资产净值比例大小排序的前五名债券投资明细	59
8.7	期末按公允价值占基金资产净值比例大小排序的所有资产支持证券投资明细	59
8.8	报告期末按公允价值占基金资产净值比例大小排序的前五名贵金属投资明细	59
8.9	期末按公允价值占基金资产净值比例大小排序的前五名权证投资明细	59
8.10	本基金投资股指期货的投资政策	59
8.11	报告期末本基金投资的国债期货交易情况说明	59
8.12	投资组合报告附注	60
§ 9	基金份额持有人信息	60
9.1	期末基金份额持有人户数及持有人结构	60
9.2	期末基金管理人的从业人员持有本基金的情况	61
9.3	期末基金管理人的从业人员持有本开放式基金份额总量区间情况	61
§ 10	开放式基金份额变动	61
§ 11	重大事件揭示	62
11.1	基金份额持有人大会决议	62
11.2	基金管理人、基金托管人的专门基金托管部门的重大人事变动	62
11.3	涉及基金管理人、基金财产、基金托管业务的诉讼	62
11.4	基金投资策略的改变	62
11.5	为基金进行审计的会计师事务所情况	63
11.6	管理人、托管人及其高级管理人员受稽查或处罚等情况	63
11.7	基金租用证券公司交易单元的有关情况	63
11.8	其他重大事件	64
§ 12	影响投资者决策的其他重要信息	65
12.1	报告期内单一投资者持有基金份额比例达到或超过 20%的情况	65
12.2	影响投资者决策的其他重要信息	65
§ 13	备查文件目录	66
13.1	备查文件目录	66
13.2	存放地点	66
13.3	查阅方式	66

§ 2 基金简介

2.1 基金基本情况

基金名称	中金中证 500ESG 基准指数增强型证券投资基金	
基金简称	中金中证 500ESG 指数增强	
基金主代码	016680	
基金运作方式	契约型开放式	
基金合同生效日	2022 年 10 月 25 日	
基金管理人	中金基金管理有限公司	
基金托管人	宁波银行股份有限公司	
报告期末基金份额总额	40,328,530.66 份	
基金合同存续期	不定期	
下属分级基金的基金简称	中金中证 500ESG 指数增强 A	中金中证 500ESG 指数增强 C
下属分级基金的交易代码	016680	016681
报告期末下属分级基金的份额总额	26,830,679.96 份	13,497,850.70 份

2.2 基金产品说明

投资目标	本基金通过数量化的投资方法与严格的投资纪律约束，力求实现超越标的指数的业绩表现，谋求基金资产的长期增值。同时力争控制本基金净值增长率与业绩比较基准之间的日均跟踪偏离度的绝对值不超过 0.5%，年化跟踪误差不超过 7.75%。
投资策略	本基金主要的股票投资策略为标的指数投资策略，通过复制目标股票指数作为基本投资组合，然后通过量化增强策略考虑基本面与技术面等多种因素，找出具有相对于标的指数超额收益的相关量化因子，并根据因子对应的股票权重调整基本投资组合，最后对投资组合进行跟踪误差以及交易成本等相关优化，力争在控制风险的基础上实现超越目标指数的相对收益。具体包括：1、资产配置策略；2、股票投资策略；3、债券投资策略；4、可转债投资策略；5、资产支持证券投资策略；6、股指期货、国债期货及股票期权的投资策略；7、转融通投资策略；8、融资投资策略；9、存托凭证投资策略。详见《中金中证 500ESG 基准指数增强型证券投资基金基金合同》。
业绩比较基准	中证 500ESG 基准指数收益率×95%+银行活期存款税后利率×5%
风险收益特征	<p>本基金属于股票型指数增强基金，其预期的风险与收益高于混合型基金、债券型基金与货币市场基金。长期来看，本基金具有与业绩比较基准相近的风险水平。</p> <p>本基金可投资港股通标的股票，需承担港股通机制下因投资环境、投资标的、市场制度以及交易规则等差异带来的特有风险。本基金可根据投资策略需要或不同配置地市场环境的变化，选择将部分基金资产投资于港股或选择不将基金资产投资于港股，基金资产并非必然投资港股。</p>

2.3 基金管理人和基金托管人

项目		基金管理人	基金托管人
名称		中金基金管理有限公司	宁波银行股份有限公司
信息披露 负责人	姓名	席晓峰	朱广科
	联系电话	010-63211122	0574-87050338
	电子邮箱	xxpl@ciccfund.com	custody-audit@nbc.cn
客户服务电话		400-868-1166	0574-83895886
传真		010-66159121	0574-89103213
注册地址		北京市朝阳区建国门外大街 1 号 国贸写字楼 2 座 26 层 05 室	中国浙江宁波市鄞州区宁东路 345 号
办公地址		北京市朝阳区建国门外大街 1 号 国贸大厦 B 座 43 层	中国浙江宁波市鄞州区宁东路 345 号
邮政编码		100004	315100
法定代表人		李金泽	陆华裕

2.4 信息披露方式

本基金选定的信息披露报纸名称	《证券日报》
登载基金年度报告正文的管理人互联网网址	http://www.ciccfund.com/
基金年度报告备置地点	基金管理人和基金托管人的住所

2.5 其他相关资料

项目	名称	办公地址
会计师事务所	毕马威华振会计师事务所（特 殊普通合伙）	中国北京东长安街 1 号东方广场东 2 座办公楼 8 层
注册登记机构	中金基金管理有限公司	北京市朝阳区建国门外大街 1 号国贸大厦 B 座 43 层

§ 3 主要财务指标、基金净值表现及利润分配情况

3.1 主要会计数据和财务指标

金额单位：人民币元

3.1.1 期间 数据和指标	2023 年		2022 年 10 月 25 日(基金合同生效 日)-2022 年 12 月 31 日	
	中金中证 500ESG 指数增强 A	中金中证 500ESG 指数增强 C	中金中证 500ESG 指数增强 A	中金中证 500ESG 指数增强 C
本期已实现 收益	-743,403.27	-254,573.93	-253,869.78	-257,261.80
本期利润	-1,137,975.10	277,429.65	-827,886.40	-772,976.17
加权平均基 金份额本期 利润	-0.0408	0.0180	-0.0241	-0.0163
本期加权平 均净值利润 率	-4.29%	1.89%	-2.43%	-1.63%

本期基金份额净值增长率	-6.91%	-7.29%	-4.24%	-4.31%
3.1.2 期末数据和指标	2023 年末		2022 年末	
期末可供分配利润	-2,914,208.48	-1,523,295.51	-1,785,651.23	-1,529,785.77
期末可供分配基金份额利润	-0.1086	-0.1129	-0.0424	-0.0431
期末基金资产净值	23,916,471.48	11,974,555.19	40,298,937.73	33,942,060.92
期末基金份额净值	0.8914	0.8871	0.9576	0.9569
3.1.3 累计期末指标	2023 年末		2022 年末	
基金份额累计净值增长率	-10.86%	-11.29%	-4.24%	-4.31%

注：1、本期已实现收益指基金本期利息收入、投资收益、其他收入（不含公允价值变动收益）扣除相关费用后的余额，本期利润为本期已实现收益加上本期公允价值变动收益；

2、本报告所列示的基金业绩指标不包括持有人认购或交易基金的各项费用，计入费用后实际收益水平要低于所列数字；

3、期末可供分配利润采用期末资产负债表中未分配利润与未分配利润中已实现部分孰低数。

3.2 基金净值表现

3.2.1 基金份额净值增长率及其与同期业绩比较基准收益率的比较

中金中证 500ESG 指数增强 A

阶段	份额净值增长率①	份额净值增长率标准差②	业绩比较基准收益率③	业绩比较基准收益率标准差④	①—③	②—④
过去三个月	-4.02%	0.77%	-4.51%	0.82%	0.49%	-0.05%
过去六个月	-7.87%	0.77%	-9.53%	0.82%	1.66%	-0.05%
过去一年	-6.91%	0.72%	-5.84%	0.78%	-1.07%	-0.06%
自基金合同生效起至今	-10.86%	0.70%	-5.59%	0.80%	-5.27%	-0.10%

中金中证 500ESG 指数增强 C

阶段	份额净值增长率①	份额净值增长率标准差②	业绩比较基准收益率③	业绩比较基准收益率标准差④	①-③	②-④
过去三个月	-4.12%	0.77%	-4.51%	0.82%	0.39%	-0.05%
过去六个月	-8.05%	0.77%	-9.53%	0.82%	1.48%	-0.05%
过去一年	-7.29%	0.72%	-5.84%	0.78%	-1.45%	-0.06%
自基金合同生效之日起至今	-11.29%	0.70%	-5.59%	0.80%	-5.70%	-0.10%

3.2.2 自基金合同生效以来基金份额累计净值增长率变动及其与同期业绩比较基准收益率变动的比较

中金中证500ESG指数增强A累计净值增长率与同期业绩比较基准收益率的历史走势对比图

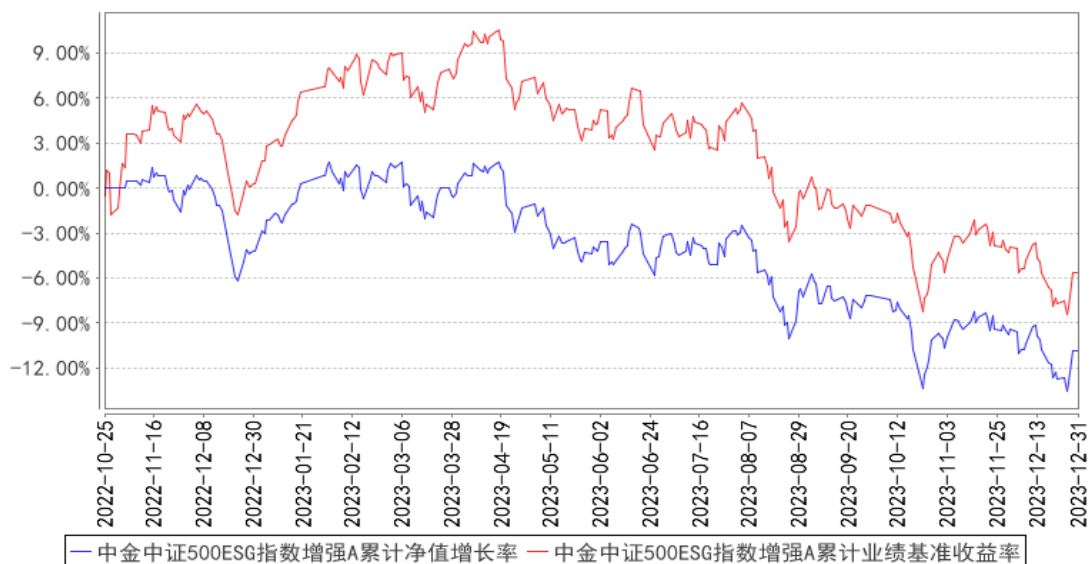

中金中证500ESG指数增强C累计净值增长率与同期业绩比较基准收益率的历史走势对比图

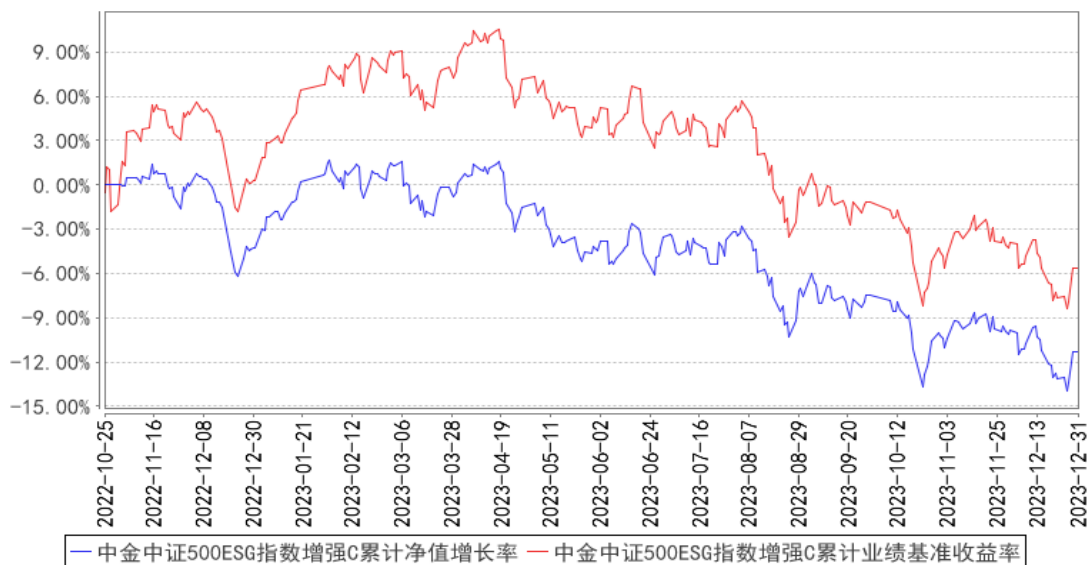

注：本基金的基金合同生效日为 2022 年 10 月 25 日。按基金合同约定，本基金自基金合同生效日起 6 个月内为建仓期。建仓期结束时本基金的各项投资组合比例符合基金合同的有关约定。

3.2.3 自基金合同生效以来基金每年净值增长率及其与同期业绩比较基准收益率的比较

中金中证500ESG指数增强A基金每年净值增长率与同期业绩比较基准收益率的对比图

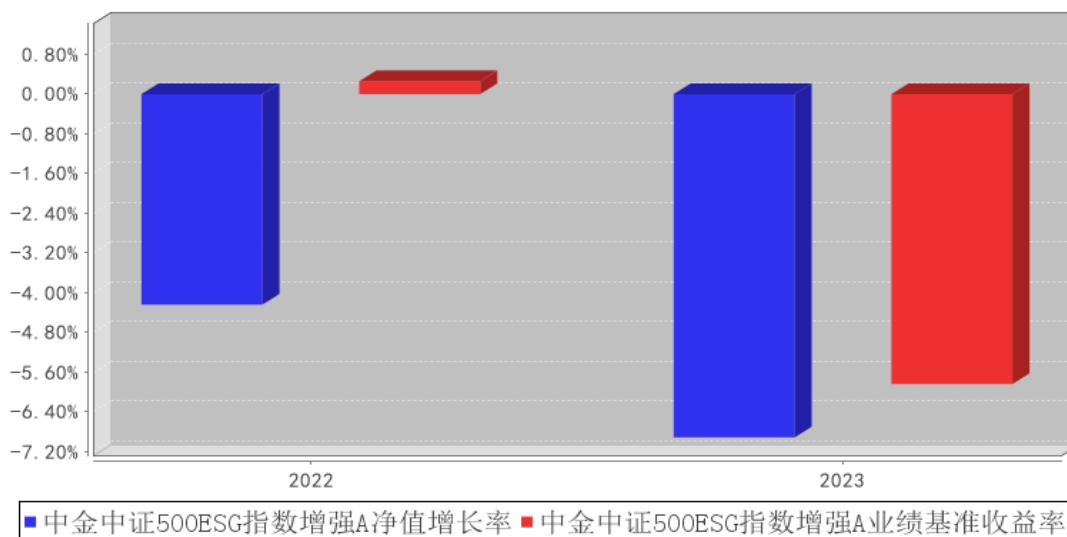

中金中证500ESG指数增强C基金每年净值增长率与同期业绩比较基准收益率的对比图

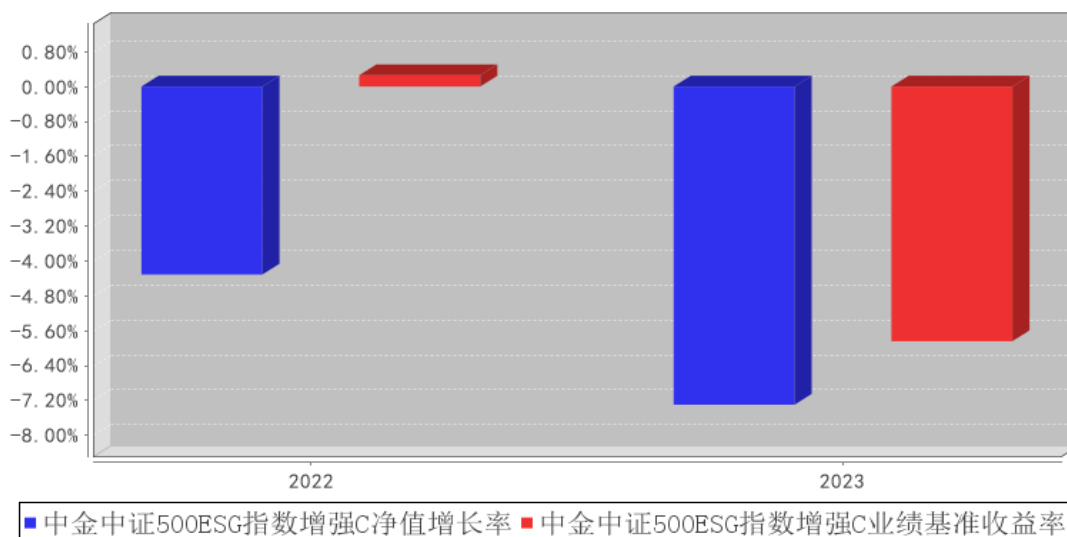

3.3 过去三年基金的利润分配情况

根据基金相关法律法规和基金合同的要求，结合本基金实际运作情况，自成立以来本基金未进行收益分配。

§ 4 管理人报告

4.1 基金管理人及基金经理情况

4.1.1 基金管理人及其管理基金的经验

中金基金管理有限公司（简称“中金基金”、“公司”）成立于 2014 年 2 月，由中国国际金融股份有限公司（简称“中金公司”）作为全资股东，是首家通过发起设立方式由单一股东持股的基金公司，注册资本 5 亿元人民币。母公司中金公司作为中国第一家中外合资投资银行，致力于为国内外机构及个人客户提供高品质的金融服务。中金基金充分发挥母公司品牌及资源优势，持续增强公司整体竞争实力。中金基金注册地址为北京市朝阳区建国门外大街 1 号国贸写字楼 2 座 26 层 05 室，办公地址为北京市朝阳区建国门外大街 1 号国贸大厦 B 座 43 层。

截至 2023 年 12 月 31 日，公司共管理 49 只公募基金，证券投资基金管理规模 1272.04 亿元。

4.1.2 基金经理（或基金经理小组）及基金经理助理简介

姓名	职务	任本基金的基金经理（助理）期限		证券从业年限	说明
		任职日期	离任日期		
耿帅军	本基金基金经理	2022 年 10 月 25 日	-	12 年	耿帅军先生，理学硕士。历任国泰君安证券股份有限公司研究所金融工程分析师，中信证券股份有限公司研究部副总裁、金融工程分析师，中国国际金融股份有限公

					司研究部执行总经理、金融工程分析师。现任中金基金管理有限公司量化指数部基金经理。
王阳峰	本基金基金经理	2022 年 10 月 25 日	-	10 年	王阳峰先生，理学硕士。历任泰达宏利基金管理有限公司金融工程部投资经理，嘉实基金管理有限公司投资经理。现任中金基金管理有限公司量化指数部基金经理。

注：1、上述基金经理任职日期为本基金基金合同生效日。

2、本基金无基金经理助理。

3、证券从业的含义遵从行业协会相关规定。

4.1.3 期末兼任私募资产管理计划投资经理的基金经理同时管理的产品情况

本报告期，本基金不存在基金经理兼任私募资产管理计划投资经理的情形。

4.2 管理人对报告期内本基金运作遵规守信情况的说明

本报告期内，本基金管理人严格遵守《中华人民共和国证券投资基金法》、《公开募集证券投资基金运作管理办法》、《证券投资基金管理公司公平交易制度指导意见》、《基金管理公司开展投资、研究活动防控内幕交易指导意见》、基金合同和其他法律法规，本着诚实信用、勤勉尽责、安全高效的原则管理和运用基金资产，在控制投资风险的基础上，为基金份额持有人谋求最大利益，没有损害基金份额持有人利益的行为。

4.3 管理人对报告期内公平交易情况的专项说明

4.3.1 公平交易制度和控制方法

本基金管理人根据《中华人民共和国证券投资基金法》、《公开募集证券投资基金运作管理办法》和《证券投资基金管理公司公平交易制度指导意见》（2011 年修订）的规定，制定了《中金基金管理有限公司公平交易管理办法》，对投资决策的内部控制、交易执行的内部控制、公平交易实施效果评估、信息披露与报告制度等多方面进行了规定，公平对待不同投资组合，严禁直接或通过第三方的交易安排在不同投资组合之间进行利益输送。为保证各投资组合在投资信息、投资建议和实施投资决策方面享有公平的机会，公司建立了科学合理的投资运作体系和规范的投资流程，加强交易执行环节的内部控制，并通过工作制度、流程和技术手段保证公平交易原则的实现。同时，通过对投资交易行为的监控、分析评估和信息披露来加强对公平交易过程和结果的监督。

4.3.2 公平交易制度的执行情况

本基金管理人一直坚持公平对待旗下所有投资组合，严格执行证监会《证券投资基金管理公司公平交易制度指导意见》和公司内部公平交易制度，规范投资、研究和交易等各相关流程，通过系统控制和人工监控等方式在各环节严格控制，确保公平对待不同投资组合，切实防范利益输

送。

本报告期内，本基金运作符合法律法规和公司公平交易制度的规定。

4.3.3 异常交易行为的专项说明

报告期内未发现本基金存在异常交易行为。

本报告期内，本公司所有投资组合参与的交易所公开竞价同日反向交易成交较少的单边交易量未超过该证券当日成交量的 5%。

4.4 管理人对报告期内基金的投资策略和业绩表现的说明

4.4.1 报告期内基金投资策略和运作分析

2023 年是疫情防控平稳转段后的首年，中国宏观经济逐步走出疫情影响，恢复常态化运行，GDP 增速达 5.2%，达成全年目标。不同于传统周期型复苏，走出疫情后的经济复苏呈现出一定“非典型”特征，供给整体恢复较快，需求潜力仍有待进一步释放，这使得国内物价水平总体运行在低位区间，全年 CPI 比上年上涨 0.2%。

“非典型”经济复苏背景下，市场整体对“波浪式发展、曲折式前进”的经济恢复过程预期不足，预期与数据之间不断变化的相对位置决定了市场走势节奏和风格结构差异。此外，物价水平低位区间运行，安全资产需求超预期，权益资产风险溢价不断抬升，高股息、强主题成为了更多投资者关注的投资主线。

2023 年 A 股市场呈现前高后低特征，除部分小市值指数外，代表性规模指数全年多数收跌。风格表现方面，价值优于成长，小盘战胜大盘。选股策略方面，以盈利动量为代表的基本面量化策略在 2023 年遭遇波折，以低波动、低流动为代表的驱动类策略表现突出。

在报告期内，本基金严格遵守基金合同的约定，基于科学系统的投资策略和审慎完备的风控流程进行组合管理，在严格控制组合偏离度的基础上，利用量化选股策略精选个股，在控制组合跟踪误差的同时增强基金阿尔法收益。未来我们将继续努力开发和改进选股策略，不断储备具备长期风险溢价的投资策略，并基于策略特点动态调整各类风险溢价的配置结构，努力为投资人获取长期稳健超额收益。

4.4.2 报告期内基金的业绩表现

截至本报告期末中金中证 500ESG 指数增强 A 基金份额净值为 0.8914 元，本报告期基金份额净值增长率为-6.91%，同期业绩基准收益率为-5.84%；中金中证 500ESG 指数增强 C 基金份额净值为 0.8871 元，本报告期基金份额净值增长率为-7.29%，同期业绩基准收益率为-5.84%。

4.5 管理人对宏观经济、证券市场及行业走势的简要展望

展望 2024 年，伴随稳增长政策持续发力，中国经济复苏的广度和深度有望愈加深化。在财政

政策和货币政策的协调配合下，中国经济需求潜力预计将得到进一步释放，这不仅有利于继续推动经济总量持续增长，也有助于促进物价水平平稳回升，进而降低国内风险资产的风险溢价。此外，美联储加息周期基本结束，货币政策有分歧的更多是减息节奏而非政策方向，国内资产价格修复有机会迎来比去年更好的流动性环境。考虑到当前 A 股市场整体处于历史低位的估值，我们认为 A 股市场未来一个阶段机会或将大于风险。

4.6 管理人内部有关本基金的监察稽核工作情况

报告期内，本基金管理人持续加强合规管理、风险控制和内部稽核工作，强化制度完善及对制度执行情况的监督检查，相关主要工作如下：

1) 紧密跟踪及落实法律法规、自律规则及监管要求，不断完善基金运作管理内部制度建设，促进依法合规展业；2) 研究、投资交易方面，围绕内幕交易、利用未公开信息交易等重点防范的违法违规行为和各项最新监管要求，开展合规培训，进一步提高员工合规守法意识。3) 营销与销售方面，持续对基金宣传推介材料、销售协议等材料文件进行合规审查，定期开展投资者适当性培训及销售业务专项培训，加强销售行为管理。4) 基金运作保障方面，持续为注册登记、基金会计、资金清算等业务提供合规咨询，适时开展合规检查，为基金运营安全提供法律合规支持。5) 信息披露方面，督促落实信息披露相关法规要求，促进各项信息披露工作依法合规开展。6) 以《季度监察稽核项目表》为基础，对基金的投资、研究、交易、基金会计、注册登记、营销、宣传推介等重要业务进行每季度的风险自查，同时有重点地开展定期不定期的合规检查、内部稽核，促进公司合规运作。

报告期内，本基金管理人所管理的基金整体运作合法合规，内部控制和风险防范措施不断完善，坚持维护基金份额持有人合法权益。本基金管理人将继续合规运作、防范和控制风险、保障基金份额持有人利益，提高监察稽核工作的有效性。

4.7 管理人对报告期内基金估值程序等事项的说明

报告期内，本基金管理人严格遵守《企业会计准则》、《资产管理产品相关会计处理规定》、《证券投资基金会计核算业务指引》以及中国证监会相关规定和基金合同的约定，日常估值由基金管理人与基金托管人一同进行，基金份额净值由基金管理人完成估值后，经基金托管人复核无误后由基金管理人对外公布。月末、年中和年末估值复核与基金会计账目的核对同时进行。

基金管理人建立并执行基金估值相关管理制度，设置估值委员会研究、指导基金估值业务。各估值委员会委员和基金会计均具有相关工作经历和专业胜任能力。参与估值流程各方之间不存在重大利益冲突。本基金管理人已与中央国债登记结算有限责任公司、中证指数有限公司签署服务协议，由其按约定提供债券品种的估值数据。

4.8 管理人对报告期内基金利润分配情况的说明

根据《公开募集证券投资基金运作管理办法》的规定以及本基金基金合同对基金利润分配原则的约定，本报告期内未实施利润分配。

4.9 报告期内管理人对本基金持有人数或基金资产净值预警情形的说明

本报告期内，本基金出现了连续 60 个工作日基金资产净值低于五千万元的情形，本基金管理人已向中国证监会报告并提出解决方案；本基金未出现连续 20 个工作日基金份额持有人数量不满 200 人的情形。

§ 5 托管人报告

5.1 报告期内本基金托管人遵规守信情况声明

本报告期内，本托管人在中金中证 500ESG 基准指数增强型证券投资基金（以下称“本基金”）的托管过程中，严格遵守《中华人民共和国证券投资基金法》及其他有关法律法规、基金合同和托管协议的有关规定，不存在损害基金份额持有人利益的行为，完全尽职尽责地履行了应尽的义务。

5.2 托管人对报告期内本基金投资运作遵规守信、净值计算、利润分配等情况的说明

本报告期内，本托管人根据《中华人民共和国证券投资基金法》及其他有关法律法规、基金合同和托管协议的规定，对本基金管理人的投资运作进行了必要的监督，对基金资产净值的计算、基金份额申购赎回价格的计算以及基金费用开支等方面进行了认真地复核，未发现本基金管理人存在损害基金份额持有人利益的行为。

5.3 托管人对本年度报告中财务信息等内容的真实、准确和完整发表意见

本报告中的财务指标、净值表现、收益分配情况、财务会计报告（注：“财务会计报告”中的“各关联方投资本基金的情况”、“金融工具风险及管理”部分以及“基金份额持有人信息”部分均未在托管人复核范围内）、投资组合报告等数据真实、准确和完整。

§ 6 审计报告

6.1 审计报告基本信息

财务报表是否经过审计	是
审计意见类型	标准无保留意见
审计报告编号	毕马威华振审字第 2403979 号

6.2 审计报告的基本内容

审计报告标题	审计报告
审计报告收件人	中金中证 500ESG 基准指数增强型证券投资基金全体基金份额持有人

<p>审计意见</p>	<p>我们审计了后附的中金中证 500ESG 基准指数增强型证券投资基金（以下简称“该基金”）财务报表，包括 2023 年 12 月 31 日的资产负债表，2023 年度的利润表、净资产变动表以及相关财务报表附注。</p> <p>我们认为，后附的财务报表在所有重大方面按照中华人民共和国财政部颁布的企业会计准则、《资产管理产品相关会计处理规定》（以下合称“企业会计准则”）及财务报表附注 7.4.2 中所列示的中国证券监督管理委员会（以下简称“中国证监会”）和中国证券投资基金业协会发布的有关基金行业实务操作的规定编制，公允反映了该基金 2023 年 12 月 31 日的财务状况以及 2023 年度的经营成果和基金净值变动情况。</p>
<p>形成审计意见的基础</p>	<p>我们按照中国注册会计师审计准则（以下简称“审计准则”）的规定执行了审计工作。审计报告的“注册会计师对财务报表审计的责任”部分进一步阐述了我们在这些准则下的责任。按照中国注册会计师职业道德守则，我们独立于该基金，并履行了职业道德方面的其他责任。我们相信，我们获取的审计证据是充分、适当的，为发表审计意见提供了基础。</p>
<p>强调事项</p>	<p>—</p>
<p>其他事项</p>	<p>—</p>
<p>其他信息</p>	<p>该基金管理人中金基金管理有限公司（以下简称“该基金管理人”）管理层对其他信息负责。其他信息包括该基金 2023 年年度报告中涵盖的信息，但不包括财务报表和我们的审计报告。</p> <p>我们对财务报表发表的审计意见不涵盖其他信息，我们也不对其他信息发表任何形式的鉴证结论。</p> <p>结合我们对财务报表的审计，我们的责任是阅读其他信息，在此过程中，考虑其他信息是否与财务报表或我们在审计过程中了解到的情况存在重大不一致或者似乎存在重大错报。基于我们已执行的工作，如果我们确定其他信息存在重大错报，我们应当报告该事实。在这方面，我们无任何事项需要报告。</p>
<p>管理层和治理层对财务报表的责任</p>	<p>该基金管理人管理层负责按照企业会计准则及财务报表附注 7.4.2 所列示的中国证监会和中国证券投资基金业协会发布的有关基金行业实务操作的规定编制财务报表，使其实现公允反映，并设计、执行和维护必要的内部控制，以使财务报表不存在由于舞弊或错误导致的重大错报。</p> <p>在编制财务报表时，该基金管理人管理层负责评估该基金的持续经营能力，披露与持续经营相关的事项（如适用），并运用持续经营假设，除非该基金预计在清算时资产无法按照公允价值处置。</p> <p>该基金管理人治理层负责监督该基金的财务报告过程。</p>
<p>注册会计师对财务报表审计的责任</p>	<p>我们的目标是对财务报表整体是否不存在由于舞弊或错误导致的重大错报获取合理保证，并出具包含审计意见的审计报告。合理保证是高水平的保证，但并不能保证按照审计准则执行的审计在某一重大错报存在时总能发现。错报可能由于</p>

	<p>舞弊或错误导致，如果合理预期错报单独或汇总起来可能影响财务报表使用者依据财务报表作出的经济决策，则通常认为错报是重大的。</p> <p>在按照审计准则执行审计工作的过程中，我们运用职业判断，并保持职业怀疑。同时，我们也执行以下工作：</p> <p>(1) 识别和评估由于舞弊或错误导致的财务报表重大错报风险，设计和实施审计程序以应对这些风险，并获取充分、适当的审计证据，作为发表审计意见的基础。由于舞弊可能涉及串通、伪造、故意遗漏、虚假陈述或凌驾于内部控制之上，未能发现由于舞弊导致的重大错报的风险高于未能发现由于错误导致的重大错报的风险。</p> <p>(2) 了解与审计相关的内部控制，以设计恰当的审计程序，但目的并非对内部控制的有效性发表意见。</p> <p>(3) 评价该基金管理人管理层选用会计政策的恰当性和作出会计估计及相关披露的合理性。</p> <p>(4) 对该基金管理人管理层使用持续经营假设的恰当性得出结论。同时，根据获取的审计证据，就可能导致对该基金持续经营能力产生重大疑虑的事项或情况是否存在重大不确定性得出结论。如果我们得出结论认为存在重大不确定性，审计准则要求我们在审计报告中提请报表使用者注意财务报表中的相关披露；如果披露不充分，我们应当发表非无保留意见。我们的结论基于截至审计报告日可获得的信息。然而，未来的事项或情况可能导致该基金不能持续经营。</p> <p>(5) 评价财务报表的总体列报（包括披露）、结构和内容，并评价财务报表是否公允反映相关交易和事项。</p> <p>我们与该基金管理人治理层就计划的审计范围、时间安排和重大审计发现等事项进行沟通，包括沟通我们在审计中识别出的值得关注的内部控制缺陷。</p>
会计师事务所的名称	毕马威华振会计师事务所(特殊普通合伙)
注册会计师的姓名	程海良 贾君宇
会计师事务所的地址	中国北京东长安街 1 号东方广场东 2 座办公楼 8 层
审计报告日期	2024 年 03 月 28 日

§ 7 年度财务报表

7.1 资产负债表

会计主体：中金中证 500ESG 基准指数增强型证券投资基金

报告截止日：2023 年 12 月 31 日

单位：人民币元

资产	附注号	本期末 2023 年 12 月 31 日	上年度末 2022 年 12 月 31 日
资产：			
货币资金	7.4.7.1	223,944.66	1,679,111.17

结算备付金		15.40	13,093.47
存出保证金		-	-
交易性金融资产	7.4.7.2	35,792,139.64	64,204,493.08
其中：股票投资		33,869,720.46	60,297,076.31
基金投资		-	-
债券投资		1,922,419.18	3,907,416.77
资产支持证券投资		-	-
贵金属投资		-	-
其他投资		-	-
衍生金融资产	7.4.7.3	-	-
买入返售金融资产	7.4.7.4	-	-
债权投资	7.4.7.5	-	-
其中：债券投资		-	-
资产支持证券投资		-	-
其他投资		-	-
其他债权投资	7.4.7.6	-	-
其他权益工具投资	7.4.7.7	-	-
应收清算款		-	-
应收股利		-	-
应收申购款		2,271.54	13,098,688.67
递延所得税资产		-	-
其他资产	7.4.7.8	-	-
资产总计		36,018,371.24	78,995,386.39
负债和净资产	附注号	本期末 2023年12月31日	上年度末 2022年12月31日
负 债：			
短期借款		-	-
交易性金融负债		-	-
衍生金融负债	7.4.7.3	-	-
卖出回购金融资产款		-	3,079,313.53
应付清算款		-	121.60
应付赎回款		2,617.87	1,471,335.02
应付管理人报酬		30,928.09	39,904.14
应付托管费		4,639.24	5,985.62
应付销售服务费		4,159.37	7,727.83
应付投资顾问费		-	-
应交税费		-	-
应付利润		-	-
递延所得税负债		-	-
其他负债	7.4.7.9	85,000.00	150,000.00
负债合计		127,344.57	4,754,387.74
净资产：			
实收基金	7.4.7.10	40,328,530.66	77,556,435.65
其他综合收益	7.4.7.11	-	-

未分配利润	7.4.7.12	-4,437,503.99	-3,315,437.00
净资产合计		35,891,026.67	74,240,998.65
负债和净资产总计		36,018,371.24	78,995,386.39

注：报告截止日 2023 年 12 月 31 日，中金中证 500ESG 指数增强 A 的基金份额净值为 0.8914 元，期末份额总额为 26,830,679.96 份；中金中证 500ESG 指数增强 C 的基金份额净值为 0.8871 元，期末份额总额为 13,497,850.70 份。基金份额总额 40,328,530.66 份。

7.2 利润表

会计主体：中金中证 500ESG 基准指数增强型证券投资基金

本报告期：2023 年 1 月 1 日至 2023 年 12 月 31 日

单位：人民币元

项目	附注号	本期 2023 年 1 月 1 日至 2023 年 12 月 31 日	上年度可比期间 2022 年 10 月 25 日（基金 合同生效日）至 2022 年 12 月 31 日
一、营业总收入		-196,737.30	-1,249,592.86
1. 利息收入		2,487.63	100,916.45
其中：存款利息收入	7.4.7.13	2,487.63	100,916.45
债券利息收入		-	-
资产支持证券利息 收入		-	-
买入返售金融资产 收入		-	-
其他利息收入		-	-
2. 投资收益（损失以“-” 填列）		-344,801.00	-261,090.08
其中：股票投资收益	7.4.7.14	-1,083,956.90	-278,833.30
基金投资收益		-	-
债券投资收益	7.4.7.15	40,094.45	4,135.86
资产支持证券投资 收益	7.4.7.16	-	-
贵金属投资收益	7.4.7.17	-	-
衍生工具收益	7.4.7.18	-	-
股利收益	7.4.7.19	699,061.45	13,607.36
以摊余成本计量的 金融资产终止确认产生的 收益		-	-
其他投资收益		-	-
3. 公允价值变动收益（损 失以“-”号填列）	7.4.7.20	137,431.75	-1,089,730.99
4. 汇兑收益（损失以“-” 号填列）		-	-

5. 其他收入（损失以“-”号填列）	7.4.7.21	8,144.32	311.76
减：二、营业总支出		663,808.15	351,269.71
1. 管理人报酬	7.4.10.2.1	416,821.54	143,020.80
其中：暂估管理人报酬		-	-
2. 托管费	7.4.10.2.2	62,523.27	21,453.13
3. 销售服务费	7.4.10.2.3	60,088.07	32,941.96
4. 投资顾问费		-	-
5. 利息支出		9,375.27	3,053.82
其中：卖出回购金融资产支出		9,375.27	3,053.82
6. 信用减值损失	7.4.7.22	-	-
7. 税金及附加		-	-
8. 其他费用	7.4.7.23	115,000.00	150,800.00
三、利润总额（亏损总额以“-”号填列）		-860,545.45	-1,600,862.57
减：所得税费用		-	-
四、净利润（净亏损以“-”号填列）		-860,545.45	-1,600,862.57
五、其他综合收益的税后净额		-	-
六、综合收益总额		-860,545.45	-1,600,862.57

7.3 净资产变动表

会计主体：中金中证 500ESG 基准指数增强型证券投资基金

本报告期：2023 年 1 月 1 日至 2023 年 12 月 31 日

单位：人民币元

项目	本期 2023 年 1 月 1 日至 2023 年 12 月 31 日			
	实收基金	其他综合收益	未分配利润	净资产合计
一、上期期末净资产	77,556,435.65	-	-3,315,437.00	74,240,998.65
加：会计政策变更	-	-	-	-
前期差错更正	-	-	-	-
其他	-	-	-	-
二、本期期初净资产	77,556,435.65	-	-3,315,437.00	74,240,998.65
三、本期增减变动额（减少以“-”号填列）	-37,227,904.99	-	-1,122,066.99	-38,349,971.98
（一）、综合收益	-	-	-860,545.45	-860,545.45

总额				
(二)、本期基金份额交易产生的净资产变动数(净资产减少以“-”号填列)	-37,227,904.99	-	-261,521.54	-37,489,426.53
其中:1.基金申购款	56,084,224.65	-	-1,538,990.52	54,545,234.13
2.基金赎回款	-93,312,129.64	-	1,277,468.98	-92,034,660.66
(三)、本期向基金份额持有人分配利润产生的净资产变动(净资产减少以“-”号填列)	-	-	-	-
(四)、其他综合收益结转留存收益	-	-	-	-
四、本期期末净资产	40,328,530.66	-	-4,437,503.99	35,891,026.67
项目	上年度可比期间			
	2022年10月25日(基金合同生效日)至2022年12月31日			
	实收基金	其他综合收益	未分配利润	净资产合计
一、上期期末净资产	-	-	-	-
加:会计政策变更	-	-	-	-
前期差错更正	-	-	-	-
其他	-	-	-	-
二、本期期初净资产	265,614,769.95	-	-	265,614,769.95
三、本期增减变动额(减少以“-”号填列)	-188,058,334.3 0	-	-3,315,437.00	-191,373,771.30
(一)、综合收益总额	-	-	-1,600,862.57	-1,600,862.57
(二)、本期基金份额交易产生的净资产变动数(净资产减少以“-”号填列)	-188,058,334.3 0	-	-1,714,574.43	-189,772,908.73

其中：1. 基金申购款	39,879,331.10	-	-1,707,874.22	38,171,456.88
2. 基金赎回款	-227,937,665.40	-	-6,700.21	-227,944,365.61
(三)、本期向基金份额持有人分配利润产生的净资产变动（净资产减少以“-”号填列）	-	-	-	-
(四)、其他综合收益结转留存收益	-	-	-	-
四、本期期末净资产	77,556,435.65	-	-3,315,437.00	74,240,998.65

报表附注为财务报表的组成部分。

本报告 7.1 至 7.4 财务报表由下列负责人签署：

<u>宗喆</u>	二	<u>白娜</u>
基金管理人负责人	主管会计工作负责人	会计机构负责人

7.4 报表附注

7.4.1 基金基本情况

中金中证 500ESG 基准指数增强型证券投资基金（以下简称“本基金”）依据中国证券监督管理委员会（以下简称“中国证监会”）于 2022 年 8 月 23 日证监许可 [2022] 1924 号文注册，由中金基金管理有限公司（以下简称“中金基金”）依照《中华人民共和国证券投资基金法》及配套规则、《中金中证 500ESG 基准指数增强型证券投资基金招募说明书》和《中金中证 500ESG 基准指数增强型证券投资基金基金份额发售公告》公开募集。本基金为契约型定期开放式债券型基金，存续期限为不定期。本基金的管理人为中金基金，托管人为宁波银行股份有限公司（以下简称“宁波银行”）。

本基金通过中金基金直销柜台、中金基金网上直销平台、中国银河证券股份有限公司、中信建投证券股份有限公司及西部证券股份有限公司等共同销售，募集期为 2022 年 9 月 26 日起至 2022 年 10 月 21 日。经向中国证监会备案《中金中证 500ESG 基准指数增强型证券投资基金基金合同》（以下简称“基金合同”）于 2022 年 10 月 25 日正式生效，基金合同生效日基金实收份额为 265,614,769.95 份（含利息转份额 28,918.17 份），发行价格为人民币 1.00 元。该资金已由毕马

威华振会计师事务所（特殊普通合伙） 审验并出具验资报告。

根据《中华人民共和国证券投资基金法》及其配套规则、基金合同和《中金中证 500ESG 基准指数增强型证券投资基金招募说明书》的相关内容，本基金根据所收取认购 / 申购费用、赎回费用、销售服务费方式的差异，将基金份额分为不同的类别。在投资人认购 / 申购、赎回基金时收取认购 / 申购费用、 赎回费用，并不再从本类别基金资产中计提销售服务费的基金份额，称为 A 类基金份额；在投资人认购 / 申购时不收取认购/申购费、赎回时收取赎回费用，且从本类别基金资产中计提销售服务费的基金份额，称为 C 类基金份额。本基金 A 类和 C 类基金份额分别设置代码。由于基金费用的不同，本基金 A 类基金份额和 C 类基金份额将分别计算并公告基金份额净值，计算公式为计算日各类别基金资产净值除以计算日发售在外的该类别基金份额总数。投资者可自行选择认购 / 申购的基金份额类别。

根据《中华人民共和国证券投资基金法》及其配套规则、基金合同和《中金中证 500ESG 基准指数增强型证券投资基金招募说明书》的有关规定，本基金的投资范围为具有良好流动性的金融工具，包括国内依法发行上市的股票（包括主板、创业板及其他经中国证监会允许上市的股票）、存托凭证、港股通标的股票、债券（包括国债、金融债、地方政府债、企业债、公司债、公开发行的次级债、可转换债券、可交换债券、央行票据、中期票据、短期融资券、超短期融资券、证券公司短期公司债券、政府支持机构债券、政府支持债券等）、资产支持证券、货币市场工具、同业存单、银行存款、债券回购、股指期货、股票期权、国债期货以及法律法规或中国证监会允许基金投资的其他金融工具（但须符合中国证监会相关规定）。本基金可以根据相关法律法规的规定参与融资和转融通证券出借业务。

7.4.2 会计报表的编制基础

本基金财务报表以持续经营为基础编制。本基金财务报表符合中华人民共和国财政部（以下简称“财政部”）颁布的企业会计准则和《资产管理产品相关会计处理规定》（以下合称“企业会计准则”）的要求，同时亦按照中国证监会颁布的《证券投资基金信息披露 XBRL 模板第 3 号<年度报告和中期报告>》以及中国证券投资基金业协会于 2012 年 11 月 16 日颁布的《证券投资基金会计核算业务指引》编制财务报表。

7.4.3 遵循企业会计准则及其他有关规定的声明

本基金财务报表符合财政部颁布的企业会计准则及附注 7.4.2 中所列示的中国证监会和中国证券投资基金业协会发布的有关基金行业实务操作的规定的要求，真实、完整地反映了本基金 2023 年 12 月 31 日的财务状况、2023 年度的经营成果和基金净值变动情况。

7.4.4 重要会计政策和会计估计

7.4.4.1 会计年度

本基金的会计年度自 2023 年 1 月 1 日至 2023 年 12 月 31 日止。

7.4.4.2 记账本位币

本基金的记账本位币为人民币，编制财务报表采用的货币为人民币。本基金选定记账本位币的依据是主要业务收支的计价和结算币种。

7.4.4.3 金融资产和金融负债的分类

(a) 金融资产的分类

本基金的金融工具包括股票投资、债券投资、卖出回购金融资产款等。

本基金通常根据管理金融资产的业务模式和金融资产的合同现金流量特征，在初始确认时将金融资产分为不同类别：以公允价值计量且其变动计入当期损益的金融资产、以公允价值计量且其变动计入其他综合收益的金融资产及以摊余成本计量的金融资产。

除非本基金改变管理金融资产的业务模式，在此情形下，所有受影响的相关金融资产在业务模式发生变更后的首个报告期间的第一天进行重分类，否则金融资产在初始确认后不得进行重分类。

本基金将同时符合下列条件且未被指定为以公允价值计量且其变动计入当期损益的金融资产，分类为以摊余成本计量的金融资产：

- 本基金管理该金融资产的业务模式是以收取合同现金流量为目标；
- 该金融资产的合同条款规定，在特定日期产生的现金流量，仅为对本金和以未偿付本金金额为基础的利息的支付。

除上述以摊余成本计量的金融资产外，本基金将其余所有的金融资产分类为以公允价值计量且其变动计入当期损益的金融资产。本基金现无分类为以公允价值计量且其变动计入其他综合收益的金融资产。

管理金融资产的业务模式，是指本基金如何管理金融资产以产生现金流量。业务模式决定本基金所管理金融资产现金流量的来源是收取合同现金流量、出售金融资产还是两者兼有。本基金以客观事实为依据、以关键管理人员决定的对金融资产进行管理的特定业务目标为基础，确定管理金融资产的业务模式。

本基金对金融资产的合同现金流量特征进行评估，以确定相关金融资产在特定日期产生的合同现金流量是否仅为对本金和以未偿付本金金额为基础的利息的支付。其中，本金是指金融资产在初始确认时的公允价值；利息包括对货币时间价值、与特定时期未偿付本金金额相关的信用风

险、以及其他基本借贷风险、成本和利润的对价。此外，本基金对可能导致金融资产合同现金流量的时间分布或金额发生变更的合同条款进行评估，以确定其是否满足上述合同现金流量特征的要求。

(b) 金融负债的分类

本基金将金融负债分类为以公允价值计量且其变动计入当期损益的金融负债及以摊余成本计量的金融负债。

以公允价值计量且其变动计入当期损益的金融负债：该类金融负债包括交易性金融负债(含属于金融负债的衍生工具)和指定为以公允价值计量且其变动计入当期损益的金融负债。

以摊余成本计量的金融负债：初始确认后，对于该类金融负债采用实际利率法以摊余成本计量。

本基金现无金融负债分类为以公允价值计量且其变动计入当期损益的金融负债。

7.4.4.4 金融资产和金融负债的初始确认、后续计量和终止确认

(a) 金融工具的初始确认

金融资产和金融负债在本基金成为相关金融工具合同条款的一方时，于资产负债表内确认。

在初始确认时，金融资产及金融负债均以公允价值计量。对于以公允价值计量且其变动计入当期损益的金融资产或金融负债，相关交易费用直接计入当期损益；对于其他类别的金融资产或金融负债，相关交易费用计入初始确认金额。

(b) 金融工具的后续计量

以公允价值计量且其变动计入当期损益的金融资产：初始确认后，对于该类金融资产以公允价值进行后续计量，产生的利得或损失(包括利息和股利收入)计入当期损益，除非该金融资产属于套期关系的一部分。

以摊余成本计量的金融资产：初始确认后，对于该类金融资产采用实际利率法以摊余成本计量。以摊余成本计量且不属于任何套期关系的一部分的金融资产所产生的利得或损失，在终止确认、重分类、按照实际利率法摊销或确认减值时，计入当期损益。

以公允价值计量且其变动计入当期损益的金融负债：初始确认后，对于该类金融负债以公允价值进行后续计量，除与套期会计有关外，产生的利得或损失(包括利息费用)计入当期损益。

以摊余成本计量的金融负债：初始确认后，对于该类金融负债采用实际利率法以摊余成本计量。

(c) 金融工具的终止确认

满足下列条件之一时，本基金终止确认该金融资产：

- 收取该金融资产现金流量的合同权利终止；
- 该金融资产已转移，且本基金将金融资产所有权上几乎所有的风险和报酬转移给转入方；
- 该金融资产已转移，虽然本基金既没有转移也没有保留金融资产所有权上几乎所有的风险和报酬，但是放弃了对该金融资产控制。

金融资产整体转移满足终止确认条件的，本基金将下列两项金额的差额计入当期损益：

- 所转移金融资产在终止确认日的账面价值；
- 因转移金融资产而收到的对价。

金融负债(或其一部分)的现时义务已经解除的，本基金终止确认该金融负债(或该部分金融负债)。

(d) 金融工具的减值

本基金以预期信用损失为基础，对下列项目进行减值会计处理并确认损失准备：

- 以摊余成本计量的金融资产

本基金持有的其他以公允价值计量的金融资产不适用预期信用损失模型。

预期信用损失的计量

预期信用损失，是指以发生违约的风险为权重的金融工具信用损失的加权平均值。信用损失，是指本基金按照原实际利率折现的、根据合同应收的所有合同现金流量与预期收取的所有现金流量之间的差额，即全部现金短缺的现值。

在计量预期信用损失时，本基金需考虑的最长期限为面临信用风险的最长合同期限(包括考虑续约选择权)。

整个存续期预期信用损失，是指因金融工具整个预计存续期内所有可能发生的违约事件而导致的预期信用损失。

未来 12 个月内预期信用损失，是指因资产负债表日后 12 个月内(若金融工具的预计存续期少于 12 个月，则为预计存续期)可能发生的金融工具违约事件而导致的预期信用损失，是整个存续期预期信用损失的一部分。

本基金对满足下列情形的金融工具按照相当于未来 12 个月内预期信用损失的金额计量其损失准备，对其他金融工具按照相当于整个存续期内预期信用损失的金额计量其损失准备：

- 该金融工具在资产负债表日只具有较低的信用风险；或
- 该金融工具的信用风险自初始确认后并未显著增加。

预期信用损失准备的列报

为反映金融工具的信用风险自初始确认后的变化，本基金在每个资产负债表日重新计量预期

信用损失，由此形成的损失准备的增加或转回金额，应当作为减值损失或利得计入当期损益。对于以摊余成本计量的金融资产，损失准备抵减该金融资产在资产负债表中列示的账面价值。

核销

如果本基金不再合理预期金融资产合同现金流量能够全部或部分收回，则直接减记该金融资产的账面余额。这种减记构成相关金融资产的终止确认。这种情况通常发生在本基金确定债务人没有资产或收入来源可产生足够的现金流量以偿还将被减记的金额。但是，被减记的金融资产仍可能受到本基金催收到期款项相关执行活动的影响。

已减记的金融资产以后又收回的，作为减值损失的转回计入收回当期的损益。

7.4.4.5 金融资产和金融负债的估值原则

除特别声明外，本基金按下述原则计量公允价值：

公允价值是指市场参与者在计量日发生的有序交易中，出售一项资产所能收到或者转移一项负债所需支付的价格。

本基金在确定相关金融资产和金融负债的公允价值时，根据企业会计准则的规定采用在当前情况下适用并且有足够可利用数据和其他信息支持的估值技术。

存在活跃市场且能够获取相同资产或负债报价的金融工具，在估值日有报价的，除会计准则规定的情况外，将该报价不加调整地应用于该资产或负债的公允价值计量；估值日无报价且最近交易日后未发生影响公允价值计量的重大事件的，采用最近交易日的报价确定公允价值。有充足证据表明估值日或最近交易日的报价不能真实反映公允价值的，对报价进行调整，确定公允价值。与上述金融工具相同，但具有不同特征的，以相同资产或负债的公允价值为基础，并在估值技术中考虑不同特征因素的影响。特征是指对资产出售或使用的限制等，如果该限制是针对资产持有者的，那么在估值技术中不应将该限制作为特征考虑。此外，本基金不考虑因其大量持有相关资产或负债所产生的溢价或折价。

对不存在活跃市场的金融工具，采用在当前情况下适用并且有足够可利用数据和其他信息支持的估值技术确定公允价值。采用估值技术确定公允价值时，优先使用可观察输入值，只有在无法取得相关资产或负债可观察输入值或取得不切实可行的情况下，才可以使用不可观察输入值。

如经济环境发生重大变化或证券发行人发生影响证券价格的重大事件，参考类似金融工具的现行市价及重大变化等因素，对估值进行调整并确定公允价值。

7.4.4.6 金融资产和金融负债的抵销

金融资产和金融负债在资产负债表内分别列示，没有相互抵销。但是，同时满足下列条件的，以相互抵销后的净额在资产负债表内列示：

- (1) 本基金具有抵销已确认金额的法定权利，且该种法定权利是当前可执行的；
- (2) 本基金计划以净额结算，或同时变现该金融资产和清偿该金融负债。

7.4.4.7 实收基金

实收基金为对外发行基金份额所募集的总金额在扣除损益平准金分摊部分后的余额。由于申购和赎回引起的实收基金份额变动分别于基金申购确认日及基金赎回确认日认列。上述申购和赎回分别包括基金转换所引起的转入基金的实收基金增加和转出基金的实收基金减少。

7.4.4.8 损益平准金

损益平准金核算在基金份额发生变动时，申购、赎回、转入、转出及红利再投资等款项中包含的未分配利润和公允价值变动损益，包括已实现损益平准金和未实现损益平准金。已实现损益平准金指根据交易申请日申购或赎回款项中包含的按累计未分配的已实现损益占基金净值比例计算的金额。未实现损益平准金指根据交易申请日申购或赎回款项中包含的按累计未分配的未实现损益占基金净值比例计算的金额。损益平准金于基金申购确认日或基金赎回确认日进行确认和计量，并于会计期末全额转入未分配利润。

7.4.4.9 收入/(损失)的确认和计量

(a) 利息收入

存款利息收入是按借出货币资金的时间和实际利率计算确定。

买入返售金融资产在资金实际占用期间内按实际利率法逐日确认利息收入。

(b) 投资收益

股票投资收益、债券投资收益、资产支持证券投资收益按相关金融资产于处置日成交金额与其初始计量金额的差额确认，处置时产生的交易费用计入投资收益。

股利收益按上市公司宣告的分红派息比例计算的金额扣除应由上市公司代扣代缴的个人所得税后的净额确认。

以公允价值计量且其变动计入当期损益的债券投资，在其持有期间，按票面金额和票面利率计算的利息计入投资收益。

(c) 公允价值变动收益

公允价值变动收益核算基金持有的采用公允价值模式计量的以公允价值计量且变动计入当期损益的金融资产、以公允价值计量且变动计入当期损益的金融负债等公允价值变动形成的应计入当期损益的利得或损失。不包括本基金持有的以公允价值计量且其变动计入当期损益的债权投资在持有期间按票面利率计算的利息。

7.4.4.10 费用的确认和计量

本基金的管理人报酬、托管费和销售服务费在费用涵盖期间按基金合同约定的费率和计算方法逐日确认。

以摊余成本计量的金融负债在持有期间确认的利息支出按实际利率法计算。

7.4.4.11 基金的收益分配政策

本基金收益分配方式分两种：现金分红与红利再投资，投资者可选择现金红利或将现金红利自动转为对应类别的基金份额进行再投资；若投资者不选择，本基金默认的收益分配方式是现金分红；由于本基金 A 类基金份额不收取销售服务费，而 C 类基金份额收取销售服务费，各类别基金份额对应的可供分配利润将有所不同，本基金同一类别的每一基金份额享有同等分配权；基金收益分配后基金份额净值不能低于面值，即基金收益分配基准日的基金份额净值减去每单位基金份额收益分配金额后不能低于面值；法律法规或监管机关另有规定的，从其规定。

7.4.4.12 分部报告

本基金以内部组织结构、管理要求、内部报告制度为依据确定经营分部，以经营分部为基础确定报告分部。

本基金目前以一个经营分部运作，不需要进行分部报告的披露。

7.4.4.13 其他重要的会计政策和会计估计

编制财务报表时，本基金需要运用估计和假设，这些估计和假设会对会计政策的应用及资产、负债、收入和支出的金额产生影响。实际情况可能与这些估计不同。本基金对估计涉及的关键假设和不确定因素的判断进行持续评估，会计估计变更的影响在变更当期和未来期间予以确认。

对于证券交易所上市的股票，若出现重大事项停牌或交易不活跃(包括涨跌停时的交易不活跃)等情况，本基金根据中国证监会公告[2017]13号《中国证券监督管理委员会关于证券投资基金估值业务的指导意见》，根据具体情况采用《关于发布中基协(AMAC)基金行业股票估值指数的通知》提供的指数收益法、市盈率法、现金流量折现法等估值技术进行估值。

对于在发行时明确一定期限限售期的股票，根据中基协发[2017]6号《关于发布〈证券投资基金投资流通受限股票估值指引(试行)〉的通知》，在估值日按照流通受限股票计算公式确定估值日流通受限股票的价值。

根据《关于固定收益品种的估值处理标准》在银行间债券市场、上海证券交易所、深圳证券交易所、北京证券交易所及中国证券监督管理委员会认可的其他交易场所上市交易或挂牌转让的固定收益品种(估值处理标准另有规定的除外)，采用第三方估值基准服务机构提供的价格数据进行估值。

7.4.5 会计政策和会计估计变更以及差错更正的说明

7.4.5.1 会计政策变更的说明

本基金在本报告期末发生重大会计政策变更。

7.4.5.2 会计估计变更的说明

本基金在本报告期内未发生重大会计估计变更。

7.4.5.3 差错更正的说明

本基金在本报告期内未发生重大会计差错更正。

7.4.6 税项

根据财税 [2002] 128 号《关于开放式证券投资基金有关税收问题的通知》、财税 [2004] 78 号文《关于证券投资基金税收政策的通知》、财税 [2012] 85 号文《关于实施上市公司股息红利差别化个人所得税政策有关问题的通知》、财税 [2015] 101 号《关于上市公司股息红利差别化个人所得税政策有关问题的通知》、财政部、税务总局、证监会公告 2019 年第 78 号《关于继续实施全国中小企业股份转让系统挂牌公司股息红利差别化个人所得税政策的公告》、深圳证券交易所于 2008 年 9 月 18 日发布的《深圳证券交易所关于做好证券交易印花税征收方式调整工作的通知》、财税 [2008] 1 号文《关于企业所得税若干优惠政策的通知》、财税 [2016] 36 号文《关于全面推开营业税改征增值税试点的通知》、财税 [2016] 46 号《关于进一步明确全面推开营改增试点金融业有关政策的通知》、财税 [2016] 70 号《关于金融机构同业往来等增值税政策的补充通知》、财税 [2016] 140 号文《关于明确金融、房地产开发、教育辅助服务等增值税政策的通知》、财税 [2017] 2 号文《关于资管产品增值税政策有关问题的补充通知》、财税 [2017] 56 号《关于资管产品增值税有关问题的通知》、财税 [2017] 90 号《关于租入固定资产进项税额抵扣等增值税政策的通知》、财税 [2023] 39 号《关于减半征收证券交易印花税的公告》及其他相关税务法规和实务操作，本基金适用的主要税项列示如下：

(a) 资管产品管理人运营资管产品过程中发生的增值税应税行为，以管理人为增值税纳税人，暂适用简易计税方法，按照 3% 的征收率缴纳增值税。

证券投资基金管理人运用基金买卖股票、债券取得的金融商品转让收入免征增值税；对国债、地方政府债利息收入以及金融同业往来取得的利息收入免征增值税；同业存款利息收入免征增值税以及一般存款利息收入不征收增值税。

(b) 对投资者从证券投资基金分配中取得的收入，暂不征收企业所得税。

对证券投资基金从中国内地证券市场中取得的收入，包括买卖股票、债券的差价收入，股权的股息、红利收入，债券的利息收入及其他收入，暂不征收企业所得税。

(c) 对基金从上市公司、全国中小企业股份转让系统公开转让股票的非上市公众公司（“挂牌公司”）取得的股息红利所得，持股期限在 1 个月以内（含 1 个月）的，其股息红利所得全额计入应纳税所得额；持股期限在 1 个月以上至 1 年（含 1 年）的，暂减按 50% 计入应纳税所得额；持股期限超过 1 年的，暂免征收个人所得税。对基金持有的上市公司限售股，解禁后取得的股息、红利收入，按照上述规定计算纳税，持股时间自解禁日起计算；解禁前取得的股息、红利收入继续暂减按 50% 计入应纳税所得额。上述所得统一适用 20% 的税率计征个人所得税。

对基金取得的企业债券利息收入，应由发行债券的企业在向基金支付利息时代扣代缴 20% 的个人所得税。

(d) 基金卖出股票按 0.1% 的税率缴纳股票交易印花税，买入股票不征收股票交易印花税。自 2023 年 8 月 28 日起，证券交易印花税实施减半征收。

(e) 对基金运营过程中缴纳的增值税，分别按照证券投资基金管理人所在地适用的税率，计算缴纳城市维护建设税、教育费附加和地方教育附加。

7.4.7 重要财务报表项目的说明

7.4.7.1 货币资金

单位：人民币元

项目	本期末 2023 年 12 月 31 日	上年度末 2022 年 12 月 31 日
活期存款	223,944.66	1,557,539.08
等于：本金	223,930.43	1,557,485.54
加：应计利息	14.23	53.54
减：坏账准备	-	-
定期存款	-	-
等于：本金	-	-
加：应计利息	-	-
减：坏账准备	-	-
其中：存款期限 1 个月以内	-	-
存款期限 1-3 个月	-	-
存款期限 3 个月以上	-	-
其他存款	-	121,572.09
等于：本金	-	121,473.55
加：应计利息	-	98.54
减：坏账准备	-	-
合计	223,944.66	1,679,111.17

7.4.7.2 交易性金融资产

单位：人民币元

项目		本期末 2023 年 12 月 31 日			
		成本	应计利息	公允价值	公允价值变动
股票		34,823,076.03	-	33,869,720.46	-953,355.57
贵金属投资-金交所黄金合约		-	-	-	-
债券	交易所市场	1,897,453.67	23,909.18	1,922,419.18	1,056.33
	银行间市场	-	-	-	-
	合计	1,897,453.67	23,909.18	1,922,419.18	1,056.33
资产支持证券		-	-	-	-
基金		-	-	-	-
其他		-	-	-	-
合计		36,720,529.70	23,909.18	35,792,139.64	-952,299.24
项目		上年度末 2022 年 12 月 31 日			
		成本	应计利息	公允价值	公允价值变动
股票		61,381,214.50	-	60,297,076.31	-1,084,138.19
贵金属投资-金交所黄金合约		-	-	-	-
债券	交易所市场	3,878,400.80	34,608.77	3,907,416.77	-5,592.80
	银行间市场	-	-	-	-
	合计	3,878,400.80	34,608.77	3,907,416.77	-5,592.80
资产支持证券		-	-	-	-
基金		-	-	-	-
其他		-	-	-	-
合计		65,259,615.30	34,608.77	64,204,493.08	-1,089,730.99

7.4.7.3 衍生金融资产/负债

7.4.7.3.1 衍生金融资产/负债期末余额

本基金本报告期末及上年度末无衍生金融资产/负债。

7.4.7.3.2 期末基金持有的期货合约情况

本基金本报告期末及上年度末无期货合约。

7.4.7.3.3 期末基金持有的黄金衍生品情况

本基金本报告期末及上年度末无黄金衍生品。

7.4.7.4 买入返售金融资产

7.4.7.4.1 各项买入返售金融资产期末余额

本基金本报告期末及上年度末未持有买入返售金融资产。

7.4.7.4.2 期末买断式逆回购交易中取得的债券

本基金本报告期末及上年度末无买断式逆回购交易中取得的债券。

7.4.7.5 债权投资

7.4.7.5.1 债权投资情况

本基金本报告期末及上年度末无债权投资。

7.4.7.5.2 债权投资减值准备计提情况

本基金本报告期末及上年度末无债权投资。

7.4.7.6 其他债权投资

7.4.7.6.1 其他债权投资情况

本基金本报告期末及上年度末无其他债权投资。

7.4.7.6.2 其他债权投资减值准备计提情况

本基金本报告期末及上年度末无其他债权投资。

7.4.7.7 其他权益工具投资

7.4.7.7.1 其他权益工具投资情况

本基金本报告期末及上年度末无其他权益工具投资。

7.4.7.7.2 报告期末其他权益工具投资情况

本基金本报告期末及上年度末无其他权益工具投资。

7.4.7.8 其他资产

本基金本报告期末及上年度末无其他资产。

7.4.7.9 其他负债

单位：人民币元

项目	本期末 2023 年 12 月 31 日	上年度末 2022 年 12 月 31 日
应付券商交易单元保证金	-	-
应付赎回费	-	-
应付证券出借违约金	-	-
应付交易费用	-	-
其中：交易所市场	-	-
银行间市场	-	-
应付利息	-	-
预提费用	85,000.00	150,000.00
合计	85,000.00	150,000.00

7.4.7.10 实收基金

金额单位：人民币元

中金中证 500ESG 指数增强 A

项目	本期 2023 年 1 月 1 日至 2023 年 12 月 31 日

	基金份额（份）	账面金额
上年度末	42,084,588.96	42,084,588.96
本期申购	32,790,091.75	32,790,091.75
本期赎回（以“-”号填列）	-48,044,000.75	-48,044,000.75
基金拆分/份额折算前	-	-
基金拆分/份额折算调整	-	-
本期申购	-	-
本期赎回（以“-”号填列）	-	-
本期末	26,830,679.96	26,830,679.96

中金中证 500ESG 指数增强 C

项目	本期 2023 年 1 月 1 日至 2023 年 12 月 31 日	
	基金份额（份）	账面金额
上年度末	35,471,846.69	35,471,846.69
本期申购	23,294,132.90	23,294,132.90
本期赎回（以“-”号填列）	-45,268,128.89	-45,268,128.89
基金拆分/份额折算前	-	-
基金拆分/份额折算调整	-	-
本期申购	-	-
本期赎回（以“-”号填列）	-	-
本期末	13,497,850.70	13,497,850.70

注：申购含红利再投、转换入份额，赎回含转换出份额。

7.4.7.11 其他综合收益

本基金本报告期末及上期末无其他综合收益。

7.4.7.12 未分配利润

单位：人民币元

中金中证 500ESG 指数增强 A

项目	已实现部分	未实现部分	未分配利润合计
上年度末	-298,277.26	-1,487,373.97	-1,785,651.23
加：会计政策变更	-	-	-
前期差错更正	-	-	-
其他	-	-	-
本期期初	-298,277.26	-1,487,373.97	-1,785,651.23
本期利润	-743,403.27	-394,571.83	-1,137,975.10
本期基金份额交易产生的变动数	147,157.15	-137,739.30	9,417.85
其中：基金申购款	728,344.82	-1,580,778.96	-852,434.14
基金赎回款	-581,187.67	1,443,039.66	861,851.99
本期已分配利润	-	-	-
本期末	-894,523.38	-2,019,685.10	-2,914,208.48

中金中证 500ESG 指数增强 C

项目	已实现部分	未实现部分	未分配利润合计
上年度末	-276,786.88	-1,252,998.89	-1,529,785.77
加：会计政策变更	-	-	-
前期差错更正	-	-	-
其他	-	-	-
本期期初	-276,786.88	-1,252,998.89	-1,529,785.77
本期利润	-254,573.93	532,003.58	277,429.65
本期基金份额交易产生的变动数	22,775.70	-293,715.09	-270,939.39
其中：基金申购款	314,326.28	-1,000,882.66	-686,556.38
基金赎回款	-291,550.58	707,167.57	415,616.99
本期已分配利润	-	-	-
本期末	-508,585.11	-1,014,710.40	-1,523,295.51

7.4.7.13 存款利息收入

单位：人民币元

项目	本期 2023年1月1日至2023年12月31日	上年度可比期间 2022年10月25日（基金合同生效日）至2022年12月31日
活期存款利息收入	2,474.03	87,318.05
定期存款利息收入	-	-
其他存款利息收入	-	504.93
结算备付金利息收入	13.60	13,093.47
其他	-	-
合计	2,487.63	100,916.45

7.4.7.14 股票投资收益

7.4.7.14.1 股票投资收益项目构成

单位：人民币元

项目	本期 2023年1月1日至2023年12月31日	上年度可比期间 2022年10月25日（基金合同生效日）至2022年12月31日
股票投资收益——买卖股票差价收入	-1,083,956.90	-278,833.30
股票投资收益——赎回差价收入	-	-
股票投资收益——申购差价收入	-	-
股票投资收益——证券出借差价收入	-	-
合计	-1,083,956.90	-278,833.30

7.4.7.14.2 股票投资收益——买卖股票差价收入

单位：人民币元

项目	本期 2023年1月1日至2023年12月31日	上年度可比期间 2022年10月25日（基金合同生效日）至2022年12月31日
卖出股票成交总额	225,063,500.06	70,544,667.91
减：卖出股票成本总额	225,602,180.42	70,590,402.11
减：交易费用	545,276.54	233,099.10
买卖股票差价收入	-1,083,956.90	-278,833.30

7.4.7.14.3 股票投资收益——证券出借差价收入

本基金本报告期及上年度可比期间无股票出借差价收入。

7.4.7.15 债券投资收益

7.4.7.15.1 债券投资收益项目构成

单位：人民币元

项目	本期 2023年1月1日至2023年12月31日	上年度可比期间 2022年10月25日（基金合同生效日）至2022年12月31日
债券投资收益——利息收入	41,144.91	9,894.83
债券投资收益——买卖债券（债转股及债券到期兑付）差价收入	-1,050.46	-5,758.97
债券投资收益——赎回差价收入	-	-
债券投资收益——申购差价收入	-	-
合计	40,094.45	4,135.86

7.4.7.15.2 债券投资收益——买卖债券差价收入

单位：人民币元

项目	本期 2023年1月1日至2023年12月31日	上年度可比期间 2022年10月25日（基金合同生效日）至2022年12月31日
卖出债券（债转股及债券到期兑付）成交总额	4,343,122.36	2,145,815.67
减：卖出债券（债转股及债券到期兑付）成本	4,278,495.13	2,122,943.20

总额		
减：应计利息总额	64,648.36	26,991.67
减：交易费用	1,029.33	1,639.77
买卖债券差价收入	-1,050.46	-5,758.97

7.4.7.15.3 债券投资收益——赎回差价收入

本基金本报告期及上年度可比期间无债券赎回差价收入。

7.4.7.15.4 债券投资收益——申购差价收入

本基金本报告期及上年度可比期间无债券申购差价收入。

7.4.7.16 资产支持证券投资收益

7.4.7.16.1 资产支持证券投资收益项目构成

本基金本报告期及上年度可比期间无资产支持证券投资收益。

7.4.7.16.2 资产支持证券投资收益——买卖资产支持证券差价收入

本基金本报告期及上年度可比期间无资产支持证券投资收益。

7.4.7.16.3 资产支持证券投资收益——赎回差价收入

本基金本报告期及上年度可比期间无资产支持证券投资收益。

7.4.7.16.4 资产支持证券投资收益——申购差价收入

本基金本报告期及上年度可比期间无资产支持证券投资收益。

7.4.7.17 贵金属投资收益

7.4.7.17.1 贵金属投资收益项目构成

本基金本报告期及上年度可比期间无贵金属投资收益。

7.4.7.17.2 贵金属投资收益——买卖贵金属差价收入

本基金本报告期及上年度可比期间无贵金属投资收益。

7.4.7.17.3 贵金属投资收益——赎回差价收入

本基金本报告期及上年度可比期间无贵金属投资收益。

7.4.7.17.4 贵金属投资收益——申购差价收入

本基金本报告期及上年度可比期间无贵金属投资收益。

7.4.7.18 衍生工具收益

7.4.7.18.1 衍生工具收益——买卖权证差价收入

本基金本报告期及上年度可比期间无买卖权证差价收入。

7.4.7.18.2 衍生工具收益——其他投资收益

本基金本报告期及上年度可比期间无其他衍生工具投资收益。

7.4.7.19 股利收益

单位：人民币元

项目	本期 2023 年 1 月 1 日至 2023 年 12 月 31 日	上年度可比期间 2022 年 10 月 25 日（基金合同生效日）至 2022 年 12 月 31 日
股票投资产生的股利收益	699,061.45	13,607.36
其中：证券出借权益补偿收入	-	-
基金投资产生的股利收益	-	-
合计	699,061.45	13,607.36

7.4.7.20 公允价值变动收益

单位：人民币元

项目名称	本期 2023 年 1 月 1 日至 2023 年 12 月 31 日	上年度可比期间 2022 年 10 月 25 日（基金合同生效日）至 2022 年 12 月 31 日
1. 交易性金融资产	137,431.75	-1,089,730.99
股票投资	130,782.62	-1,084,138.19
债券投资	6,649.13	-5,592.80
资产支持证券投资	-	-
基金投资	-	-
贵金属投资	-	-
其他	-	-
2. 衍生工具	-	-
权证投资	-	-
3. 其他	-	-
减：应税金融商品公允价值变动产生的预估增值税	-	-
合计	137,431.75	-1,089,730.99

7.4.7.21 其他收入

单位：人民币元

项目	本期 2023 年 1 月 1 日至 2023 年 12 月 31 日	上年度可比期间 2022 年 10 月 25 日（基金合同生效日）至 2022 年 12 月 31 日
基金赎回费收入	8,144.32	311.76
合计	8,144.32	311.76

7.4.7.22 信用减值损失

本基金本报告期及上年度可比期间无信用减值损失。

7.4.7.23 其他费用

单位：人民币元

项目	本期 2023 年 1 月 1 日至 2023 年 12 月 31 日	上年度可比期间 2022 年 10 月 25 日(基金合同生效日)至 2022 年 12 月 31 日
审计费用	35,000.00	30,000.00
信息披露费	50,000.00	120,000.00
证券出借违约金	-	-
其他	30,000.00	800.00
合计	115,000.00	150,800.00

7.4.7.24 分部报告

本基金目前以一个经营分部运作，不需要进行分部报告的披露。

7.4.8 或有事项、资产负债表日后事项的说明

7.4.8.1 或有事项

截至资产负债表日，本基金没有需要在财务报表附注中说明的或有事项。

7.4.8.2 资产负债表日后事项

截至本财务报告批准报出日，本基金没有需要在财务报表附注中说明的资产负债表日后事项。

7.4.9 关联方关系

关联方名称	与本基金的关系
中金基金	基金管理人、基金注册登记机构、基金销售机构
宁波银行	基金托管人、基金销售机构
中金公司	基金管理人的股东
中国中金财富证券有限公司（以下简称“中金财富证券”）	基金管理人股东的一级全资子公司、基金销售机构
中金资本运营有限公司	基金管理人股东的一级全资子公司
中金浦成投资有限公司	基金管理人股东的一级全资子公司
中金期货有限公司	基金管理人股东的一级全资子公司
中国国际金融（国际）有限公司	基金管理人股东的一级全资子公司
中金私募股权投资管理有限公司	基金管理人股东的一级全资子公司

注：本报告期内存在控制关系或其他重大利害关系的关联方未发生变化。

7.4.10 本报告期及上年度可比期间的关联方交易

7.4.10.1 通过关联方交易单元进行的交易

7.4.10.1.1 股票交易

金额单位：人民币元

关联方名称	本期 2023 年 1 月 1 日至 2023 年 12 月 31 日	上年度可比期间 2022 年 10 月 25 日（基金合同生效日）至 2022 年 12 月 31 日
-------	--	--

	成交金额	占当期股票成交总额的比例 (%)	成交金额	占当期股票成交总额的比例 (%)
中金财富证券	251,090,907.94	59.22	54,552,397.25	26.94

7.4.10.1.2 债券交易

金额单位：人民币元

关联方名称	本期 2023年1月1日至2023年12月31日		上年度可比期间 2022年10月25日（基金合同生效日）至2022年12月31日	
	成交金额	占当期债券成交总额的比例 (%)	成交金额	占当期债券成交总额的比例 (%)
中金财富证券	5,096,022.00	100.00	8,120,168.00	100.00

7.4.10.1.3 债券回购交易

金额单位：人民币元

关联方名称	本期 2023年1月1日至2023年12月31日		上年度可比期间 2022年10月25日（基金合同生效日）至2022年12月31日	
	成交金额	占当期债券回购成交总额的比例 (%)	成交金额	占当期债券回购成交总额的比例 (%)
中金财富证券	83,310,000.00	100.00	32,170,000.00	100.00

7.4.10.1.4 权证交易

本基金本报告期及上年度可比期间未通过关联方交易单元进行权证交易。

7.4.10.1.5 应支付关联方的佣金

金额单位：人民币元

关联方名称	本期 2023年1月1日至2023年12月31日			
	当期佣金	占当期佣金总量的比例 (%)	期末应付佣金余额	占期末应付佣金总量的比例 (%)
中金财富证券	184,652.44	59.61	-	-
关联方名称	上年度可比期间 2022年10月25日（基金合同生效日）至2022年12月31日			
	当期佣金	占当期佣金总量的比例 (%)	期末应付佣金余额	占期末应付佣金总量的比例 (%)
中金财富证券	41,533.69	28.02	-	-

注：1、上述佣金参考市场价格经本基金的基金管理人与对方协商确定，以扣除由中国证券登记结算有限责任公司收取的证管费和经手费的净额列示。

2、根据《证券交易单元租用协议》，本基金管理人在租用证券交易专用交易单元进行股票、

债券、权证及回购交易的同时，还获得证券研究综合服务。

7.4.10.2 关联方报酬

7.4.10.2.1 基金管理费

单位：人民币元

项目	本期 2023 年 1 月 1 日至 2023 年 12 月 31 日	上年度可比期间 2022 年 10 月 25 日（基金合同生效日）至 2022 年 12 月 31 日
当期发生的基金应支付的管理费	416,821.54	143,020.80
其中：应支付销售机构的客户维护费	150,812.16	40,807.64
应支付基金管理人的净管理费	266,009.38	102,213.16

注：支付基金管理人中金基金的基金管理费按前一日基金资产净值 1.00%的年费率计提，逐日累计至每月月底，按月支付。计算公式为：日基金管理费=前一日基金资产净值×1.00%/当年天数。

7.4.10.2.2 基金托管费

单位：人民币元

项目	本期 2023 年 1 月 1 日至 2023 年 12 月 31 日	上年度可比期间 2022 年 10 月 25 日（基金合同生效日）至 2022 年 12 月 31 日
当期发生的基金应支付的托管费	62,523.27	21,453.13

注：支付基金托管人宁波银行的基金托管费按前一日基金资产净值 0.15%的年费率计提，逐日累计至每月月底，按月支付。计算公式为：日基金托管费=前一日基金资产净值×0.15%/当年天数。

7.4.10.2.3 销售服务费

单位：人民币元

获得销售服务费的各关联方名称	本期 2023 年 1 月 1 日至 2023 年 12 月 31 日		
	当期发生的基金应支付的销售服务费		
	中金中证 500ESG 指数 增强 A	中金中证 500ESG 指数 增强 C	合计
宁波银行	-	280.15	280.15
中金财富证券	-	25,729.22	25,729.22
中金基金	-	19.25	19.25
合计	-	26,028.62	26,028.62
获得销售服务费的各关联方	上年度可比期间 2022 年 10 月 25 日（基金合同生效日）至 2022 年 12 月 31 日		

方名称	当期发生的基金应支付的销售服务费		
	中金中证 500ESG 指数增强 A	中金中证 500ESG 指数增强 C	合计
宁波银行	-	1,794.96	1,794.96
中金财富证券	-	5,125.64	5,125.64
中金基金	-	990.19	990.19
合计	-	7,910.79	7,910.79

注：1、本基金 A 类基金份额不收取销售服务费；本基金 C 类基金份额收取销售服务费；

2、支付基金销售机构的 C 类基金份额的销售服务费按前一日 C 类基金资产净值 0.40% 的年费率计提，自基金合同生效之日起每日计提，逐日累计至每月月末，按月支付。其计算公式为：

C 类基金份额每日应计提的销售服务费 = C 类基金份额前一日基金资产净值 × 0.40% / 当年天数

7.4.10.3 与关联方进行银行间同业市场的债券(含回购)交易

本基金本报告期及上年度可比期间未与关联方进行银行间同业市场的债券(含回购)交易。

7.4.10.4 报告期内转融通证券出借业务发生重大关联交易事项的说明

7.4.10.4.1 与关联方通过约定申报方式进行的适用固定期限费率的证券出借业务的情况

本基金本报告期及上年度可比期间未与关联方进行转融通证券出借业务。

7.4.10.4.2 与关联方通过约定申报方式进行的适用市场化期限费率的证券出借业务的情况

本基金本报告期及上年度可比期间未与关联方进行转融通证券出借业务。

7.4.10.5 各关联方投资本基金的情况

7.4.10.5.1 报告期内基金管理人运用自有资金投资本基金的情况

本报告期及上年度可比期间基金管理人未运用自有资金投资本基金。

7.4.10.5.2 报告期末除基金管理人之外的其他关联方投资本基金的情况

本报告期末及上年度末除基金管理人之外的其他关联方未投资本基金。

7.4.10.6 由关联方保管的银行存款余额及当期产生的利息收入

单位：人民币元

关联方名称	本期 2023 年 1 月 1 日至 2023 年 12 月 31 日		上年度可比期间 2022 年 10 月 25 日（基金合同生效日）至 2022 年 12 月 31 日	
	期末余额	当期利息收入	期末余额	当期利息收入
宁波银行	23,075.59	1,036.10	1,557,539.08	87,318.05
中金财富证券	125,131.17	979.53	84,528.63	278.86

注：1、本基金的银行存款由基金托管人宁波银行保管，按银行同业利率或约定利率计息。
2、本基金的证券交易结算资金存放在基金证券经纪商中金财富证券的基金专用证券账户，按协议约定利率计息。

7.4.10.7 本基金在承销期内参与关联方承销证券的情况

本基金本报告期及上年度可比期间在承销期内未参与认购关联方承销的证券。

7.4.10.8 其他关联交易事项的说明

本基金本报告期无其他关联交易事项。

7.4.11 利润分配情况

本基金本报告期及上年度可比期间未实施利润分配。

7.4.12 期末（2023 年 12 月 31 日）本基金持有的流通受限证券

7.4.12.1 因认购新发/增发证券而于期末持有的流通受限证券

截至本报告期末 2023 年 12 月 31 日，本基金未持有因认购新发或增发证券而流通受限的证券。

7.4.12.2 期末持有的暂时停牌等流通受限股票

截至本报告期末 2023 年 12 月 31 日，本基金未持有暂时停牌等流通受限股票。

7.4.12.3 期末债券正回购交易中作为抵押的债券

7.4.12.3.1 银行间市场债券正回购

截至本报告期末 2023 年 12 月 31 日，本基金无银行间市场债券正回购中作为抵押的债券。

7.4.12.3.2 交易所市场债券正回购

截至本报告期末 2023 年 12 月 31 日，本基金无交易所市场债券正回购中作为抵押的债券。

7.4.12.4 期末参与转融通证券出借业务的证券

截至本报告期末 2023 年 12 月 31 日，本基金未持有参与转融通证券出借业务的证券。

7.4.13 金融工具风险及管理

7.4.13.1 风险管理政策和组织架构

本基金属于股票型指数增强基金，预期风险与收益高于混合型基金、债券型基金、货币市场基金。本基金投资风险主要包括：信用风险、流动性风险、市场风险等。对于上述风险本基金管理人制定了政策和程序来识别及分析这些风险，并设定适当的风险限额及内部控制流程对相应风险进行控制，从而控制风险，实现本基金的投资目标。

本基金管理人风险管理的目标为在有效控制风险的前提下，实现基金份额持有人利益最大化；建立并完善风险控制体系，实现从公司决策、执行到监督的有效运作，从而将各种风险控制在合

理水平，保障业务稳健运行。

本基金管理人建立科学严密的风险管理体系和职责清晰的五道内部控制防线，采用“自上而下”和“自下而上”相结合的方式进行风险管理。“自上而下”是指通过董事会、风控与合规委员会、公司下设的风险管理委员会和风险管理部、各业务部门以及每个业务环节和岗位自上而下形成的风险管理和监督体系。“自下而上”是指每个业务环节和岗位，各业务部门以及风险管理部对相关风险进行监控并逐级上报从而形成的风险控制和反馈体系。通过这种上下结合的风险控制体系，实现风险控制的有效性和全面性。

7.4.13.2 信用风险

信用风险是指基金在交易过程中发生交收违约，或者基金所投资的债券发行人出现违约、拒绝支付到期本息，导致基金资产损失和收益变化的风险。本基金持有一家公司发行的证券市值不超过基金资产净值的 10%，且本基金与由本基金管理人管理的其他基金共同持有一家公司发行的证券，不超过该证券的 10%。除通过上述投资限定控制相应信用风险外，本基金管理人通过信用分析团队建立了内部评级体系和交易对手库，对发行人及债券投资进行内部评级，对交易对手资信状况进行充分评估、设定授信额度，以控制可能出现的信用风险。

7.4.13.2.1 按短期信用评级列示的债券投资

本基金本报告期末无按短期信用评级列示的债券投资。（上年度末：同）

7.4.13.2.2 按短期信用评级列示的资产支持证券投资

本基金本报告期末无按短期信用评级列示的资产支持证券投资。（上年度末：同）

7.4.13.2.3 按短期信用评级列示的同业存单投资

本基金本报告期末无按短期信用评级列示的同业存单投资。（上年度末：同）

7.4.13.2.4 按长期信用评级列示的债券投资

本基金本报告期末无按长期信用评级列示的债券投资。（上年度末：同）

7.4.13.2.5 按长期信用评级列示的资产支持证券投资

本基金本报告期末无按长期信用评级列示的资产支持证券投资。（上年度末：同）

7.4.13.2.6 按长期信用评级列示的同业存单投资

本基金本报告期末无按长期信用评级列示的同业存单投资。（上年度末：同）

7.4.13.3 流动性风险

流动性风险是指基金管理人未能以合理价格及时变现基金资产以支付投资者赎回款项的风险。基金管理人制定了《中金基金管理有限公司流动性风险管理办法》，对基金组合的流动性管理的组织架构和职责分工、流动性风险的流程管理、流动性压力测试、流动性风险预警、指标超标及危

机的处理、流动性风险管理工具、各类资产的流动性风险管理指标与措施等方面进行了规定，并遵守《中金基金管理有限公司投资风险控制指标管理办法》中对风险控制的相关规定，对本基金组合的各项流动性指标进行监控。

7.4.13.3.1 报告期内本基金组合资产的流动性风险分析

本基金的流动性风险主要来自两个方面：一是基金份额持有人可随时要求赎回其持有的基金份额，二是基金投资品种所处的交易市场不活跃而造成变现困难或因投资集中而无法在市场出现剧烈波动的情况下以合理的价格变现。首先，本基金保持不低于基金资产净值 5% 的现金或者到期日在一年以内的政府债券，其中，现金不包括结算备付金、存出保证金、应收申购款等，以备支付基金份额持有人的赎回款项，可以满足短期少量赎回的流动性需要；其次，基于分散投资的原则，本基金持有一家公司发行的证券市值不超过基金资产净值的 10%，且本基金与由基金管理人管理的其他基金共同持有一家公司发行的证券，不超过该证券的 10%，在个券方面无高集中度的特征；第三，本基金的投资市场主要为证券交易所、全国银行间债券市场等流动性较好的规范型交易场所，主要投资对象为具有良好流动性的金融工具，且本基金主动投资于流动性受限资产的市值合计不超过该基金资产净值的 15%，正常市场环境下，大部分资产可以较快变现应对赎回。因此在正常市场环境下本基金的流动性风险适中。

7.4.13.4 市场风险

市场风险是指证券市场中各种证券的公允价值或未来现金流量因所处市场各类价格因素的变动而发生波动，导致基金收益的不确定性。包括利率风险、外汇风险和其他价格风险。

7.4.13.4.1 利率风险

利率风险是指由于市场利率变动导致金融工具的公允价值或现金流量发生变动，由此带来基金收益的不确定性。利率敏感性金融工具面临因市场利率上升而导致公允价值下降的风险。市场利率的变化还将带来票息的再投资风险，对基金的收益造成影响。本基金管理人在利率风险管理方面，定期监控本基金面临利率风险敞口，并通过调整基金投资组合的久期等方法对上述利率风险进行管理。

7.4.13.4.1.1 利率风险敞口

单位：人民币元

本期末 2023 年 12 月 31 日	1 年以内	1-5 年	5 年以上	不计息	合计
资产					
货币资金	223,930.43	-	-	14.23	223,944.66
结算备付金	-	-	-	15.40	15.40
存出保证金	-	-	-	-	-

交易性金融资产	1,898,510.00	-	-	33,893,629.64	35,792,139.64
衍生金融资产	-	-	-	-	-
买入返售金融资产	-	-	-	-	-
应收清算款	-	-	-	-	-
应收股利	-	-	-	-	-
应收申购款	-	-	-	2,271.54	2,271.54
其他资产	-	-	-	-	-
资产总计	2,122,440.43	-	-	33,895,930.81	36,018,371.24
负债	-	-	-	-	-
卖出回购金融资产款	-	-	-	-	-
应付清算款	-	-	-	-	-
应付赎回款	-	-	-	2,617.87	2,617.87
应付销售服务费	-	-	-	4,159.37	4,159.37
应付管理人报酬	-	-	-	30,928.09	30,928.09
应付托管费	-	-	-	4,639.24	4,639.24
应交税费	-	-	-	-	-
其他负债	-	-	-	85,000.00	85,000.00
负债总计	-	-	-	127,344.57	127,344.57
利率敏感度缺口	2,122,440.43	-	-	33,768,586.24	35,891,026.67
上年度末 2022 年 12 月 31 日	1 年以内	1-5 年	5 年以上	不计息	合计
资产					
货币资金	1,678,959.09	-	-	152.08	1,679,111.17
结算备付金	13,091.67	-	-	1.80	13,093.47
存出保证金	-	-	-	-	-
交易性金融资产	3,872,808.00	-	-	60,331,685.08	64,204,493.08
买入返售金融资产	-	-	-	-	-
应收清算款	-	-	-	-	-
应收股利	-	-	-	-	-
应收申购款	-	-	-	13,098,688.67	13,098,688.67
其他资产	-	-	-	-	-
资产总计	5,564,858.76	-	-	73,430,527.63	78,995,386.39
负债	-	-	-	-	-
卖出回购金融资产款	3,080,000.00	-	-	-686.47	3,079,313.53
应付清算款	-	-	-	121.60	121.60
应付赎回款	-	-	-	1,471,335.02	1,471,335.02
应付销售服务费	-	-	-	7,727.83	7,727.83
应付管理人报酬	-	-	-	39,904.14	39,904.14
应付托管费	-	-	-	5,985.62	5,985.62
应交税费	-	-	-	-	-
其他负债	-	-	-	150,000.00	150,000.00
负债总计	3,080,000.00	-	-	1,674,387.74	4,754,387.74
利率敏感度缺口	2,484,858.76	-	-	71,756,139.89	74,240,998.65

注：表中所示为本基金资产及负债的账面价值，并按照合约规定的利率重新定价日或到期日孰早者予以分类。

7.4.13.4.1.2 利率风险的敏感性分析

假设	1、该利率敏感性分析数据结果为基于本基金报表日组合持有固定收益类资产的利率风险状况测算的理论变动值对基金资产净值的影响金额。		
	2、假定所有期限的利率均以相同幅度变动 25 个基点，其他市场变量均不发生变化。		
	3、此项影响并未考虑基金经理为降低利率风险而可能采取的风险管理活动。		
分析	相关风险变量的变动	对资产负债表日基金资产净值的影响金额（单位：人民币元）	
		本期末（2023 年 12 月 31 日）	上年度末（2022 年 12 月 31 日）
	市场利率上升 25 个基点	-1,635.04	-5,294.15
	市场利率下降 25 个基点	1,635.04	5,294.15

7.4.13.4.2 外汇风险

外汇风险是指金融工具的公允价值或未来现金流量因外汇汇率变动而发生波动的风险。本基金的所有资产及负债以人民币计价，因此无重大外汇风险。

7.4.13.4.3 其他价格风险

本基金面临的其他价格风险是指基金所持金融工具的公允价值或未来现金流量因除市场利率和外汇汇率以外的市场价格因素变动而发生波动的风险。

本基金主要投资于证券交易所上市的股票，所面临的其他价格风险来源于单个证券发行主体自身经营情况或特殊事项的影响，也可能来源于证券市场整体波动的影响。

7.4.13.4.3.1 其他价格风险敞口

金额单位：人民币元

项目	本期末 2023 年 12 月 31 日		上年度末 2022 年 12 月 31 日	
	公允价值	占基金资产净值比例 (%)	公允价值	占基金资产净值比例 (%)
交易性金融资产—股票投资	33,869,720.46	94.37	60,297,076.31	81.22

交易性金融资产—基金投资	-	-	-	-
交易性金融资产—债券投资	-	-	-	-
交易性金融资产—贵金属投资	-	-	-	-
衍生金融资产—权证投资	-	-	-	-
其他	-	-	-	-
合计	33,869,720.46	94.37	60,297,076.31	81.22

7.4.13.4.3.2 其他价格风险的敏感性分析

假设	除业绩比较基准以外的其他市场变量保持不变		
分析	相关风险变量的变动	对资产负债表日基金资产净值的影响金额（单位：人民币元）	
		本期末（2023年12月31日）	上年度末（2022年12月31日）
	业绩比较基准上升5%	1,626,326.68	-
	业绩比较基准下降5%	-1,626,326.68	-

注：上年度末本基金成立未满一年，尚无足够经验数据。

7.4.14 公允价值

7.4.14.1 金融工具公允价值计量的方法

公允价值计量结果所属层次取决于对公允价值计量整体而言具有重要意义的最低层次的输入值。三个层次输入值的定义如下：

- 第一层次输入值：在计量日能够取得的相同资产或负债在活跃市场上未经调整的报价；
- 第二层次输入值：除第一层次输入值外相关资产或负债直接或间接可观察到的输入值；
- 第三层次输入值：相关资产或负债的不可观察输入值。

7.4.14.2 持续的以公允价值计量的金融工具

7.4.14.2.1 各层次金融工具的公允价值

单位：人民币元

公允价值计量结果所属的层次	本期末 2023年12月31日	上年度末 2022年12月31日
---------------	--------------------	---------------------

第一层次	33,869,720.46	60,283,153.31
第二层次	1,922,419.18	3,921,339.77
第三层次	-	-
合计	35,792,139.64	64,204,493.08

7.4.14.2.2 公允价值所属层次间的重大变动

本基金以导致各层次之间转换的事项发生日为确认各层次之间转换的时点。

对于本基金投资的证券交易所上市的证券，若出现重大事项停牌、交易不活跃(包括涨跌停时的交易不活跃)、或属于非公开发行等情况时，本基金不会于停牌期间、交易不活跃期间及限售期间将相关证券的公允价值列入第一层次。本基金综合考虑估值调整中采用的不可观察输入值对于公允价值的影响程度，确定相关证券公允价值的层次。

7.4.14.2.3 第三层次公允价值余额及变动情况

7.4.14.2.3.1 第三层次公允价值余额及变动情况

本基金于本报告期末及上年度末未持有列入第三层次的证券。

7.4.14.3 非持续的以公允价值计量的金融工具的说明

本基金本报告期末无非持续的以公允价值计量的金融工具（上年度末：无）。

7.4.14.4 不以公允价值计量的金融工具的相关说明

不以公允价值计量的金融工具主要包括以摊余成本计量的金融资产和以摊余成本计量的金融负债，其账面价值与公允价值之间无重大差异。

7.4.15 有助于理解和分析会计报表需要说明的其他事项

本基金本报告期末无有助于理解和分析会计报表需要说明的其他事项。

§ 8 投资组合报告

8.1 期末基金资产组合情况

金额单位：人民币元

序号	项目	金额	占基金总资产的比例 (%)
1	权益投资	33,869,720.46	94.03
	其中：股票	33,869,720.46	94.03
2	基金投资	-	-
3	固定收益投资	1,922,419.18	5.34
	其中：债券	1,922,419.18	5.34
	资产支持证券	-	-
4	贵金属投资	-	-

5	金融衍生品投资	-	-
6	买入返售金融资产	-	-
	其中：买断式回购的买入返售金融资产	-	-
7	银行存款和结算备付金合计	223,960.06	0.62
8	其他各项资产	2,271.54	0.01
9	合计	36,018,371.24	100.00

8.2 报告期末按行业分类的股票投资组合

8.2.1 报告期末指数投资按行业分类的境内股票投资组合

代码	行业类别	公允价值（元）	占基金资产净值比例（%）
A	农、林、牧、渔业	15,561.00	0.04
B	采矿业	1,043,576.00	2.91
C	制造业	20,304,881.89	56.57
D	电力、热力、燃气及水生产和供应业	1,077,560.00	3.00
E	建筑业	609,066.00	1.70
F	批发和零售业	904,933.20	2.52
G	交通运输、仓储和邮政业	759,855.00	2.12
H	住宿和餐饮业	123,398.00	0.34
I	信息传输、软件和信息技术服务业	1,757,636.90	4.90
J	金融业	1,967,045.60	5.48
K	房地产业	560,373.00	1.56
L	租赁和商务服务业	259,380.00	0.72
M	科学研究和技术服务业	308,457.38	0.86
N	水利、环境和公共设施管理业	625,305.00	1.74
O	居民服务、修理和其他服务业	-	-
P	教育	-	-
Q	卫生和社会工作	196,873.00	0.55
R	文化、体育和娱乐业	523,288.00	1.46
S	综合	142,935.00	0.40
	合计	31,180,124.97	86.87

8.2.2 报告期末积极投资按行业分类的境内股票投资组合

代码	行业类别	公允价值（元）	占基金资产净值比例（%）
A	农、林、牧、渔业	-	-

B	采矿业	4,540.00	0.01
C	制造业	1,992,364.16	5.55
D	电力、热力、燃气及水生产和供应业	-	-
E	建筑业	-	-
F	批发和零售业	48,507.00	0.14
G	交通运输、仓储和邮政业	1,382.64	0.00
H	住宿和餐饮业	-	-
I	信息传输、软件和信息技术服务业	326,623.29	0.91
J	金融业	92,148.00	0.26
K	房地产业	22,365.00	0.06
L	租赁和商务服务业	84,702.40	0.24
M	科学研究和技术服务业	116,963.00	0.33
N	水利、环境和公共设施管理业	-	-
O	居民服务、修理和其他服务业	-	-
P	教育	-	-
Q	卫生和社会工作	-	-
R	文化、体育和娱乐业	-	-
S	综合	-	-
	合计	2,689,595.49	7.49

8.2.3 报告期末按行业分类的港股通投资股票投资组合

本基金本报告期末无港股通股票资产。

8.3 期末按公允价值占基金资产净值比例大小排序的所有股票投资明细

8.3.1 期末指数投资按公允价值占基金资产净值比例大小排序的所有股票投资明细

金额单位：人民币元

序号	股票代码	股票名称	数量（股）	公允价值（元）	占基金资产净值比例（%）
1	601958	金钼股份	43,000	406,350.00	1.13
2	603228	景旺电子	18,000	406,080.00	1.13
3	600967	内蒙一机	47,800	394,828.00	1.10
4	002064	华峰化学	56,900	381,799.00	1.06
5	601058	赛轮轮胎	30,500	358,375.00	1.00
6	002414	高德红外	47,400	346,020.00	0.96
7	600517	国网英大	70,700	337,239.00	0.94
8	000636	风华高科	24,200	330,572.00	0.92
9	002032	苏泊尔	6,000	318,060.00	0.89

10	002266	浙富控股	90,700	308,380.00	0.86
11	000630	铜陵有色	91,900	301,432.00	0.84
12	600498	烽火通信	17,900	297,856.00	0.83
13	600970	中材国际	31,500	294,210.00	0.82
14	600161	天坛生物	9,400	290,836.00	0.81
15	601231	环旭电子	19,200	290,112.00	0.81
16	000960	锡业股份	20,100	287,832.00	0.80
17	600998	九州通	40,620	284,746.20	0.79
18	300009	安科生物	27,700	283,094.00	0.79
19	002600	领益智造	41,800	282,568.00	0.79
20	300682	朗新集团	16,700	273,713.00	0.76
21	002690	美亚光电	13,800	271,032.00	0.76
22	002608	江苏国信	41,100	270,027.00	0.75
23	600820	隧道股份	46,700	268,992.00	0.75
24	600066	宇通客车	20,200	267,650.00	0.75
25	300866	安克创新	3,000	265,800.00	0.74
26	600737	中粮糖业	30,600	252,144.00	0.70
27	600637	东方明珠	32,900	247,408.00	0.69
28	603338	浙江鼎力	4,800	245,616.00	0.68
29	000932	华菱钢铁	46,700	240,505.00	0.67
30	600153	建发股份	24,500	235,935.00	0.66
31	002925	盈趣科技	12,100	235,587.00	0.66
32	002563	森马服饰	40,300	232,531.00	0.65
33	688006	杭可科技	9,786	229,775.28	0.64
34	601717	郑煤机	17,900	226,435.00	0.63
35	600704	物产中大	49,300	218,399.00	0.61
36	300296	利亚德	36,300	217,800.00	0.61
37	688002	睿创微纳	4,923	217,695.06	0.61
38	600325	华发股份	30,000	216,300.00	0.60
39	601828	美凯龙	55,800	215,946.00	0.60
40	000728	国元证券	31,500	215,145.00	0.60
41	688208	道通科技	9,000	213,750.00	0.60
42	000739	普洛药业	13,700	210,843.00	0.59
43	000738	航发控制	10,400	206,960.00	0.58
44	300394	天孚通信	2,200	201,344.00	0.56
45	600582	天地科技	36,900	200,736.00	0.56
46	002203	海亮股份	17,600	196,240.00	0.55
47	601608	中信重工	49,400	190,684.00	0.53
48	000967	盈峰环境	39,100	185,725.00	0.52
49	600521	华海药业	12,600	184,842.00	0.52
50	600481	双良节能	21,800	184,428.00	0.51
51	300251	光线传媒	22,600	184,190.00	0.51
52	603866	桃李面包	23,900	183,074.00	0.51

53	000598	兴蓉环境	32,100	182,649.00	0.51
54	600390	五矿资本	38,500	180,180.00	0.50
55	002056	横店东磁	13,200	178,728.00	0.50
56	603156	养元饮品	8,400	178,584.00	0.50
57	300003	乐普医疗	10,900	176,144.00	0.49
58	601577	长沙银行	25,700	175,274.00	0.49
59	300699	光威复材	6,520	173,888.40	0.48
60	300363	博腾股份	6,900	173,535.00	0.48
61	600500	中化国际	39,100	172,822.00	0.48
62	600528	中铁工业	22,900	170,376.00	0.47
63	600968	海油发展	59,200	168,720.00	0.47
64	002092	中泰化学	27,500	167,750.00	0.47
65	688516	奥特维	1,850	167,425.00	0.47
66	600299	安迪苏	20,900	167,200.00	0.47
67	600377	宁沪高速	16,300	167,075.00	0.47
68	603927	中科软	5,400	161,892.00	0.45
69	002399	海普瑞	13,800	161,874.00	0.45
70	002572	索菲亚	10,000	159,500.00	0.44
71	600862	中航高科	7,200	159,480.00	0.44
72	600339	中油工程	52,300	158,469.00	0.44
73	600699	均胜电子	8,800	158,048.00	0.44
74	601966	玲珑轮胎	8,200	157,686.00	0.44
75	000898	鞍钢股份	63,200	157,368.00	0.44
76	688772	珠海冠宇	7,104	156,359.04	0.44
77	300724	捷佳伟创	2,100	155,421.00	0.43
78	000997	新大陆	7,600	149,036.00	0.42
79	601233	桐昆股份	9,800	148,274.00	0.41
80	600801	华新水泥	11,700	145,431.00	0.41
81	002867	周大生	9,500	144,210.00	0.40
82	000783	长江证券	26,800	144,184.00	0.40
83	600673	东阳光	19,500	142,935.00	0.40
84	002422	科伦药业	4,900	142,345.00	0.40
85	600901	江苏金租	29,140	141,037.60	0.39
86	603127	昭衍新药	5,900	139,889.00	0.39
87	002273	水晶光电	10,300	139,462.00	0.39
88	688169	石头科技	483	136,664.85	0.38
89	002373	千方科技	12,100	135,641.00	0.38
90	600867	通化东宝	12,500	135,375.00	0.38
91	688029	南微医学	1,394	134,939.20	0.38
92	300558	贝达药业	2,600	134,030.00	0.37
93	000553	安道麦 A	19,000	131,860.00	0.37
94	603568	伟明环保	8,200	131,200.00	0.37
95	000089	深圳机场	20,400	131,172.00	0.37

96	601568	北元集团	27,500	130,350.00	0.36
97	603688	石英股份	1,500	130,320.00	0.36
98	300073	当升科技	3,400	129,880.00	0.36
99	603737	三棵树	2,700	128,547.00	0.36
100	000987	越秀资本	21,100	127,022.00	0.35
101	601636	旗滨集团	18,500	126,540.00	0.35
102	000027	深圳能源	19,400	125,130.00	0.35
103	003031	中瓷电子	1,400	123,522.00	0.34
104	600258	首旅酒店	7,900	123,398.00	0.34
105	002558	巨人网络	10,900	121,426.00	0.34
106	600373	中文传媒	9,200	121,256.00	0.34
107	688276	百克生物	2,200	120,582.00	0.34
108	603355	莱克电气	5,400	120,420.00	0.34
109	600271	航天信息	11,300	120,232.00	0.33
110	002372	伟星新材	8,302	120,129.94	0.33
111	300595	欧普康视	5,300	119,674.00	0.33
112	002340	格林美	21,900	119,574.00	0.33
113	000513	丽珠集团	3,300	115,533.00	0.32
114	000559	万向钱潮	21,800	113,142.00	0.32
115	601168	西部矿业	7,900	112,733.00	0.31
116	600160	巨化股份	6,700	110,483.00	0.31
117	002294	信立泰	3,200	104,512.00	0.29
118	603456	九洲药业	4,300	104,103.00	0.29
119	300357	我武生物	3,500	101,500.00	0.28
120	603218	日月股份	8,200	101,434.00	0.28
121	600060	海信视像	4,800	100,320.00	0.28
122	603882	金城医学	1,600	100,112.00	0.28
123	600435	北方导航	8,400	98,616.00	0.27
124	000060	中金岭南	22,700	98,064.00	0.27
125	601555	东吴证券	13,300	97,223.00	0.27
126	600535	天士力	5,700	97,014.00	0.27
127	002044	美年健康	16,100	96,761.00	0.27
128	600141	兴发集团	5,300	96,725.00	0.27
129	603305	旭升集团	4,900	96,677.00	0.27
130	603650	彤程新材	2,900	96,570.00	0.27
131	000709	河钢股份	45,100	96,063.00	0.27
132	601128	常熟银行	15,000	95,850.00	0.27
133	000729	燕京啤酒	11,100	95,793.00	0.27
134	000623	吉林敖东	6,300	95,382.00	0.27
135	600416	湘电股份	6,000	95,280.00	0.27
136	601992	金隅集团	49,500	94,545.00	0.26
137	002152	广电运通	7,700	94,402.00	0.26
138	000031	大悦城	31,500	93,555.00	0.26

139	002384	东山精密	5,100	92,718.00	0.26
140	002444	巨星科技	4,100	92,332.00	0.26
141	000591	太阳能	16,500	92,070.00	0.26
142	600765	中航重机	4,800	91,728.00	0.26
143	601880	辽港股份	63,100	91,495.00	0.25
144	000878	云南铜业	8,400	91,476.00	0.25
145	000883	湖北能源	21,400	90,522.00	0.25
146	603529	爱玛科技	3,600	90,144.00	0.25
147	300253	卫宁健康	12,500	89,875.00	0.25
148	603185	弘元绿能	2,700	89,856.00	0.25
149	600380	健康元	7,200	89,496.00	0.25
150	600008	首创环保	33,200	89,308.00	0.25
151	600663	陆家嘴	10,200	89,250.00	0.25
152	688536	思瑞浦	600	87,780.00	0.24
153	003035	南网能源	16,600	87,316.00	0.24
154	000400	许继电气	3,900	85,644.00	0.24
155	301029	怡合达	3,300	85,074.00	0.24
156	000401	冀东水泥	13,300	84,987.00	0.24
157	002153	石基信息	8,700	84,738.00	0.24
158	002078	太阳纸业	6,900	83,973.00	0.23
159	002673	西部证券	13,100	83,447.00	0.23
160	002244	滨江集团	11,400	82,878.00	0.23
161	601928	凤凰传媒	9,400	82,814.00	0.23
162	000039	中集集团	10,800	82,620.00	0.23
163	300136	信维通信	3,500	82,600.00	0.23
164	603233	大参林	3,300	82,170.00	0.23
165	002511	中顺洁柔	8,200	82,000.00	0.23
166	688248	南网科技	3,254	81,252.38	0.23
167	000539	粤电力 A	16,600	81,174.00	0.23
168	600928	西安银行	24,000	79,920.00	0.22
169	002506	协鑫集成	28,900	79,186.00	0.22
170	000050	深天马 A	7,400	78,810.00	0.22
171	300017	网宿科技	10,000	78,500.00	0.22
172	600848	上海临港	7,800	78,390.00	0.22
173	002439	启明星辰	2,900	78,300.00	0.22
174	000830	鲁西化工	7,800	78,234.00	0.22
175	001872	招商港口	4,900	78,204.00	0.22
176	600352	浙江龙盛	9,100	76,440.00	0.21
177	601997	贵阳银行	14,700	75,558.00	0.21
178	601228	广州港	24,100	75,433.00	0.21
179	688188	柏楚电子	290	73,401.90	0.20
180	601216	君正集团	19,500	72,930.00	0.20
181	603317	天味食品	5,460	72,563.40	0.20

182	600549	厦门钨业	4,182	71,846.76	0.20
183	000778	新兴铸管	18,800	71,816.00	0.20
184	601158	重庆水务	12,600	71,442.00	0.20
185	002408	齐翔腾达	13,400	70,752.00	0.20
186	002465	海格通信	5,500	70,675.00	0.20
187	688728	格科微	3,400	69,598.00	0.19
188	000156	华数传媒	8,900	65,593.00	0.18
189	600350	山东高速	9,300	64,542.00	0.18
190	600583	海油工程	10,800	64,152.00	0.18
191	002423	中粮资本	9,500	63,460.00	0.18
192	688567	孚能科技	3,848	62,760.88	0.17
193	688099	晶晨股份	1,000	62,630.00	0.17
194	000825	太钢不锈	16,600	61,918.00	0.17
195	600038	中直股份	1,600	61,648.00	0.17
196	601077	渝农商行	14,800	60,384.00	0.17
197	300888	稳健医疗	1,600	59,600.00	0.17
198	600755	厦门国贸	7,900	55,063.00	0.15
199	600985	淮北矿业	3,200	53,216.00	0.15
200	000723	美锦能源	7,900	52,614.00	0.15
201	688390	固德威	400	52,232.00	0.15
202	600808	马钢股份	18,900	51,408.00	0.14
203	600959	江苏有线	16,200	50,868.00	0.14
204	000547	航天发展	6,000	50,220.00	0.14
205	600166	福田汽车	18,100	49,413.00	0.14
206	605358	立昂微	1,800	49,302.00	0.14
207	603056	德邦股份	3,400	49,198.00	0.14
208	603444	吉比特	200	49,024.00	0.14
209	000887	中鼎股份	3,900	48,243.00	0.13
210	601298	青岛港	7,600	46,968.00	0.13
211	600170	上海建工	19,600	45,864.00	0.13
212	600873	梅花生物	4,800	45,840.00	0.13
213	600497	驰宏锌锗	8,800	44,440.00	0.12
214	601098	中南传媒	4,300	43,731.00	0.12
215	600032	浙江新能	5,300	42,718.00	0.12
216	002028	思源电气	800	41,632.00	0.12
217	688779	长远锂科	5,600	40,880.00	0.11
218	601866	中远海发	16,500	38,610.00	0.11
219	688538	和辉光电	15,600	37,908.00	0.11
220	601665	齐鲁银行	9,200	35,972.00	0.10
221	002010	传化智联	7,500	34,650.00	0.10
222	600956	新天绿能	4,000	32,520.00	0.09
223	600143	金发科技	3,600	28,764.00	0.08
224	300850	新强联	900	28,647.00	0.08

225	600511	国药股份	1,000	28,620.00	0.08
226	002557	洽洽食品	800	27,856.00	0.08
227	600977	中国电影	2,100	25,704.00	0.07
228	688200	华峰测控	200	24,560.00	0.07
229	002128	电投能源	1,500	21,405.00	0.06
230	600909	华安证券	4,300	20,984.00	0.06
231	601187	厦门银行	4,000	20,280.00	0.06
232	002120	韵达股份	2,300	17,158.00	0.05
233	600598	北大荒	1,300	15,561.00	0.04
234	002025	航天电器	300	14,406.00	0.04
235	688425	铁建重工	3,400	13,498.00	0.04
236	002517	恺英网络	1,200	13,404.00	0.04
237	600348	华阳股份	900	8,784.00	0.02
237	600415	小商品城	1,200	8,784.00	0.02
238	000750	国海证券	2,400	8,496.00	0.02
239	688180	君实生物	199	8,324.17	0.02
240	002531	天顺风能	682	7,911.20	0.02
241	688819	天能股份	243	6,784.56	0.02
242	688122	西部超导	105	5,589.15	0.02
243	002262	恩华药业	200	5,424.00	0.02
244	002500	山西证券	1,000	5,390.00	0.02
245	600871	石化油服	2,900	5,307.00	0.01
246	002508	老板电器	200	4,356.00	0.01

8.3.2 期末积极投资按公允价值占基金资产净值比例大小排序的所有股票投资明细

金额单位：人民币元

序号	股票代码	股票名称	数量（股）	公允价值（元）	占基金资产净值比例（%）
1	603897	长城科技	6,200	126,976.00	0.35
2	603859	能科科技	3,100	116,963.00	0.33
3	000589	贵州轮胎	18,800	115,056.00	0.32
4	688510	航亚科技	6,400	112,768.00	0.31
5	002533	金杯电工	13,700	110,696.00	0.31
6	603590	康辰药业	2,900	110,432.00	0.31
7	300638	广和通	5,800	110,374.00	0.31
8	688368	晶丰明源	1,000	107,940.00	0.30
9	002724	海洋王	10,100	83,022.00	0.23
10	000020	深华发 A	6,400	82,880.00	0.23
11	300796	贝斯美	5,100	82,110.00	0.23
12	002544	普天科技	3,900	79,248.00	0.22
13	000725	京东方 A	20,300	79,170.00	0.22
14	002027	分众传媒	12,500	79,000.00	0.22
14	688319	欧林生物	5,000	79,000.00	0.22
15	300942	易瑞生物	6,700	78,323.00	0.22
16	300832	新产业	1,000	78,200.00	0.22

17	300140	节能环保	10,500	77,385.00	0.22
18	600370	三房巷	31,900	77,198.00	0.22
19	603730	岱美股份	5,300	76,797.00	0.21
20	601288	农业银行	20,900	76,076.00	0.21
21	300025	华星创业	7,400	70,966.00	0.20
22	603879	永悦科技	10,700	68,373.00	0.19
23	000990	诚志股份	7,700	63,217.00	0.18
24	002171	楚江新材	7,700	57,596.00	0.16
25	600251	冠农股份	6,500	56,485.00	0.16
26	603933	睿能科技	3,500	54,425.00	0.15
27	605188	国光连锁	5,700	48,507.00	0.14
28	002461	珠江啤酒	5,600	44,240.00	0.12
29	688055	龙腾光电	8,600	41,968.00	0.12
30	688066	航天宏图	800	33,792.00	0.09
31	688049	炬芯科技	858	32,664.06	0.09
32	600331	宏达股份	5,200	26,676.00	0.07
33	600675	中华企业	7,100	22,365.00	0.06
34	688569	铁科轨道	800	22,088.00	0.06
35	601698	中国卫通	1,200	20,772.00	0.06
36	603196	日播时尚	1,200	16,212.00	0.05
37	601328	交通银行	2,800	16,072.00	0.04
38	300389	艾比森	800	13,872.00	0.04
39	688777	中控技术	261	11,836.35	0.03
40	300880	迦南智能	300	5,976.00	0.02
41	605168	三人行	90	5,702.40	0.02
42	000426	兴业银锡	500	4,540.00	0.01
43	688599	天合光能	145	4,136.85	0.01
44	688127	蓝特光学	114	2,655.06	0.01
45	603613	国联股份	94	2,068.94	0.01
46	688219	会通股份	127	1,393.19	0.00
47	603565	中谷物流	168	1,382.64	0.00

8.4 报告期内股票投资组合的重大变动

8.4.1 累计买入金额超出期初基金资产净值 2%或前 20 名的股票明细

金额单位：人民币元

序号	股票代码	股票名称	本期累计买入金额	占期初基金资产净值比例(%)
1	300308	中际旭创	1,425,377.00	1.92
2	002384	东山精密	1,101,021.00	1.48
3	002422	科伦药业	1,097,566.00	1.48
4	600161	天坛生物	1,039,766.00	1.40
5	002056	横店东磁	991,588.00	1.34
6	603737	三棵树	964,302.00	1.30
7	603688	石英股份	949,891.00	1.28

8	601958	金钼股份	926,453.00	1.25
9	688777	中控技术	923,042.00	1.24
10	002152	广电运通	918,173.00	1.24
11	600498	烽火通信	910,169.00	1.23
12	002563	森马服饰	905,254.00	1.22
13	600435	北方导航	895,218.00	1.21
14	600998	九州通	884,464.00	1.19
15	002203	海亮股份	881,788.00	1.19
16	600582	天地科技	869,768.00	1.17
17	600970	中材国际	863,285.00	1.16
18	002600	领益智造	863,180.00	1.16
19	300073	当升科技	858,644.00	1.16
20	601717	郑煤机	848,315.00	1.14

8.4.2 累计卖出金额超期初基金资产净值 2%或前 20 名的股票明细

金额单位：人民币元

序号	股票代码	股票名称	本期累计卖出金额	占期初基金资产净值比例(%)
1	688009	中国通号	1,915,506.00	2.58
2	603605	珀莱雅	1,773,167.83	2.39
3	002422	科伦药业	1,725,776.00	2.32
4	300308	中际旭创	1,688,215.00	2.27
5	688777	中控技术	1,670,184.75	2.25
6	002056	横店东磁	1,485,167.00	2.00
7	002384	东山精密	1,481,481.00	2.00
8	603613	国联股份	1,472,226.00	1.98
9	002465	海格通信	1,445,358.00	1.95
10	002831	裕同科技	1,412,964.00	1.90
11	603737	三棵树	1,386,480.20	1.87
12	600160	巨化股份	1,385,482.00	1.87
13	002273	水晶光电	1,334,962.00	1.80
14	688122	西部超导	1,303,794.66	1.76
15	000878	云南铜业	1,302,394.00	1.75
16	600170	上海建工	1,301,451.00	1.75
17	300037	新宙邦	1,278,526.00	1.72
18	600498	烽火通信	1,227,137.00	1.65
19	600885	宏发股份	1,222,056.00	1.65
20	600566	济川药业	1,217,388.00	1.64

8.4.3 买入股票的成本总额及卖出股票的收入总额

单位：人民币元

买入股票成本（成交）总额	199,044,041.95
卖出股票收入（成交）总额	225,063,500.06

注：8.4.1 项“买入金额”、8.4.2 项“卖出金额”及 8.4.3 项“买入股票成本”、“卖出股票收

入”均按买入或卖出成交金额（成交单价乘以成交数量）填列，不考虑相关交易费用。

8.5 期末按债券品种分类的债券投资组合

金额单位：人民币元

序号	债券品种	公允价值	占基金资产净值比例 (%)
1	国家债券	1,922,419.18	5.36
2	央行票据	-	-
3	金融债券	-	-
	其中：政策性金融债	-	-
4	企业债券	-	-
5	企业短期融资券	-	-
6	中期票据	-	-
7	可转债（可交换债）	-	-
8	同业存单	-	-
9	其他	-	-
10	合计	1,922,419.18	5.36

8.6 期末按公允价值占基金资产净值比例大小排序的前五名债券投资明细

金额单位：人民币元

序号	债券代码	债券名称	数量（张）	公允价值	占基金资产净值比例 (%)
1	019709	23 国债 16	8,000	804,186.30	2.24
2	019703	23 国债 10	6,000	608,518.36	1.70
3	019694	23 国债 01	5,000	509,714.52	1.42

8.7 期末按公允价值占基金资产净值比例大小排序的所有资产支持证券投资明细

本基金本报告期末未持有资产支持证券。

8.8 报告期末按公允价值占基金资产净值比例大小排序的前五名贵金属投资明细

本基金本报告期末未持有贵金属。

8.9 期末按公允价值占基金资产净值比例大小排序的前五名权证投资明细

本基金本报告期末未持有权证。

8.10 本基金投资股指期货的投资政策

本基金本报告期末未持有股指期货。

8.11 报告期末本基金投资的国债期货交易情况说明

8.11.1 本期国债期货投资政策

本基金本报告期末未持有国债期货。

8.11.2 本期国债期货投资评价

本基金本报告期末未持有国债期货。

8.12 投资组合报告附注

8.12.1 基金投资的前十名证券的发行主体本期是否出现被监管部门立案调查，或在报告编制日前一年内受到公开谴责、处罚的情形

本报告期内本基金投资的前十名证券的发行主体本期未被监管部门立案调查，或在本报告编制日前一年内受到公开谴责、处罚的情形。

8.12.2 基金投资的前十名股票是否超出基金合同规定的备选股票库

本基金投资的前十名股票未超出基金合同规定的备选股票库。

8.12.3 期末其他各项资产构成

单位：人民币元

序号	名称	金额
1	存出保证金	-
2	应收清算款	-
3	应收股利	-
4	应收利息	-
5	应收申购款	2,271.54
6	其他应收款	-
7	待摊费用	-
8	其他	-
9	合计	2,271.54

8.12.4 期末持有的处于转股期的可转换债券明细

本基金本报告期末未持有处于转股期的可转换债券。

8.12.5 期末前十名股票中存在流通受限情况的说明

8.12.5.1 期末指数投资前十名股票中存在流通受限情况的说明

本基金本报告期末指数投资前十名股票中不存在流通受限的情况。

8.12.5.2 期末积极投资前五名股票中存在流通受限情况的说明

本基金本报告期末积极投资前五名股票中不存在流通受限的情况。

8.12.6 投资组合报告附注的其他文字描述部分

由于四舍五入的原因，分项之和与合计项之间可能存在尾差。

§9 基金份额持有人信息

9.1 期末基金份额持有人户数及持有人结构

份额单位：份

份额级别	持有人户数	户均持有的基金份额	持有人结构	
			机构投资者	个人投资者

	(户)		持有份额	占总份 额比例 (%)	持有份额	占总 份额 比例 (%)
中金中证 500ESG 指 数增强 A	381	70,421.73	137,486.47	0.51	26,693,193.49	99.49
中金中证 500ESG 指 数增强 C	429	31,463.52	200,000.00	1.48	13,297,850.70	98.52
合计	810	49,788.31	337,486.47	0.84	39,991,044.19	99.16

9.2 期末基金管理人的从业人员持有本基金的情况

项目	份额级别	持有份额总数 (份)	占基金总份额比例 (%)
基金管理人所有从业人员持有本基金	中金中证 500ESG 指数增强 A	562,858.07	2.0978
	中金中证 500ESG 指数增强 C	6,089.92	0.0451
	合计	568,947.99	1.4108

9.3 期末基金管理人的从业人员持有本开放式基金份额总量区间情况

项目	份额级别	持有基金份额总量的数量区间 (万份)
本公司高级管理人员、基金投资和 研究部门负责人持有本开放式基金	中金中证 500ESG 指数增强 A	50~100
	中金中证 500ESG 指数增强 C	0
	合计	50~100
本基金基金经理持有本 开放式基金	中金中证 500ESG 指数增强 A	50~100
	中金中证 500ESG 指数增强 C	0
	合计	50~100

§ 10 开放式基金份额变动

单位：份

项目	中金中证 500ESG 指数增强 A	中金中证 500ESG 指数增强 C
基金合同生效日 (2022 年 10 月 25 日) 基金份额总额	87,120,640.18	178,494,129.77
本报告期期初基金份 额总额	42,084,588.96	35,471,846.69
本报告期基金总申购 份额	32,790,091.75	23,294,132.90
减：本报告期基金总 赎回份额	48,044,000.75	45,268,128.89

本报告期基金拆分变动份额	-	-
本报告期期末基金份额总额	26,830,679.96	13,497,850.70

注：报告期期间基金总申购份额含红利再投、转换入份额；基金总赎回份额含转换出份额。

§ 11 重大事件揭示

11.1 基金份额持有人大会决议

本报告期内，本基金管理人于 2023 年 10 月 26 日起至 2023 年 11 月 23 日 17:00 止以通讯方式召开了本基金的基金份额持有人大会，审议《关于持续运作中金中证 500ESG 基准指数增强型证券投资基金有关事项的议案》，根据计票结果，本人直接出具表决意见或授权他人代表出具表决意见的基金份额持有人所持有的本基金基金份额总数小于在权益登记日本基金基金份额总数的 50%，未达到法律法规规定的会议召开条件，本次基金份额持有人大会召集失败。

11.2 基金管理人、基金托管人的专门基金托管部门的重大人事变动

(1) 基金管理人的重大人事变动情况

2023 年 1 月 20 日，本基金管理人发布公告，赵璧先生自 2023 年 1 月 18 日起担任公司总经理、董事，同日起不再担任公司副总经理；孙菁女士自 2023 年 1 月 18 日起不再担任公司总经理、董事。

2023 年 7 月 29 日，本基金管理人发布公告，汤琰女士自 2023 年 7 月 28 日起不再担任公司副总经理，自 2023 年 7 月 18 日起不再担任公司董事。

2023 年 9 月 29 日，本基金管理人发布公告，赵璧先生自 2023 年 9 月 28 日起不再担任公司总经理、财务负责人、董事，董事长胡长生先生自 2023 年 9 月 28 日起代为履行公司总经理职务。

(2) 基金托管人的重大人事变动情况

本报告期内，基金托管人的专门基金托管部门未发生重大人事变动。

11.3 涉及基金管理人、基金财产、基金托管业务的诉讼

本报告期内无涉及基金管理人、基金财产、基金托管业务的诉讼事项。

11.4 基金投资策略的改变

本基金本报告期内投资策略未发生改变。

11.5 为基金进行审计的会计师事务所情况

本基金的审计机构为毕马威华振会计师事务所（特殊普通合伙），该审计机构自基金合同生效日起向本基金提供审计服务，无改聘情况。本基金本报告期内应支付审计费用 35,000.00 元。

11.6 管理人、托管人及其高级管理人员受稽查或处罚等情况

11.6.1 管理人及其高级管理人员受稽查或处罚等情况

本基金管理人及其高级管理人员在本报告期内未受到稽查或处罚。

11.6.2 托管人及其高级管理人员受稽查或处罚等情况

本基金托管人及其高级管理人员在本报告期内未受到稽查或处罚。

11.7 基金租用证券公司交易单元的有关情况

11.7.1 基金租用证券公司交易单元进行股票投资及佣金支付情况

金额单位：人民币元

券商名称	交易单元数量	股票交易		应支付该券商的佣金		备注
		成交金额	占当期股票成交总额的比例 (%)	佣金	占当期佣金总量的比例 (%)	
中金财富证券	2	251,090,907.94	59.22	184,652.44	59.61	-
东兴证券	2	172,885,948.81	40.78	125,110.83	40.39	-

注：1、本基金管理人负责选择证券经营机构，租用其交易单元作为本基金的交易单元。基金交易单元的选择标准如下：

- (1) 经营行为稳健规范，内控制度健全，在业内有良好的声誉；
- (2) 具备基金运作所需的高效、安全的通讯条件，交易设施满足基金进行证券交易的需要；
- (3) 具有较强的全方位金融服务能力和水平，包括但不限于：有较好的研究能力和行业分析能力，能及时、全面的向公司提供高质量的关于宏观、行业及市场走向、个股分析报告及丰富全面的信息；能根据公司所管理基金的特定要求，提供专门研究报告，具有开发量化投资组合模型的能力；能积极为公司投资业务的开展，投资信息的交流以及其他方面业务的开展提供良好的服务和支持。

2、基金交易单元的选择程序如下：

- (1) 本基金管理人根据上述标准考察后确定选用交易单元的证券经营机构。
- (2) 基金管理人和被选中的证券经营机构签订交易单元租用协议。

11.7.2 基金租用证券公司交易单元进行其他证券投资的情况

金额单位：人民币元

券商名称	债券交易		债券回购交易		权证交易	
	成交金额	占当期债券成交总额的比例(%)	成交金额	占当期债券回购成交总额的比例(%)	成交金额	占当期权证成交总额的比例(%)
中金财富证券	5,096,022.00	100.00	83,310,000.00	100.00	-	-
东兴证券	-	-	-	-	-	-

11.8 其他重大事件

序号	公告事项	法定披露方式	法定披露日期
1	中金基金管理有限公司高级管理人员变更公告	中国证监会规定媒介	2023-01-20
2	中金基金管理有限公司旗下基金 2022 年第 4 季度报告提示性公告	中国证监会规定媒介	2023-01-20
3	中金中证 500ESG 基准指数增强型证券投资基金 2022 年第 4 季度报告	中国证监会规定媒介	2023-01-20
4	中金基金管理有限公司关于不法分子假冒“中金基金”名义、虚构“中金基金静态战略投资项目”进行诈骗活动的风险提示	中国证监会规定媒介	2023-03-09
5	中金基金管理有限公司旗下基金 2022 年年度报告提示性公告	中国证监会规定媒介	2023-03-31
6	中金中证 500ESG 基准指数增强型证券投资基金 2022 年年度报告	中国证监会规定媒介	2023-03-31
7	中金基金管理有限公司旗下基金 2023 年第 1 季度报告提示性公告	中国证监会规定媒介	2023-04-21
8	中金中证 500ESG 基准指数增强型证券投资基金 2023 年第 1 季度报告	中国证监会规定媒介	2023-04-21
9	中金基金管理有限公司关于注销厦门分公司的公告	中国证监会规定媒介	2023-07-01
10	中金基金管理有限公司旗下基金 2023 年第 2 季度报告提示性公告	中国证监会规定媒介	2023-07-21
11	中金中证 500ESG 基准指数增强型证券投资基金 2023 年第 2 季度报告	中国证监会规定媒介	2023-07-21
12	中金基金管理有限公司高级管理人员变更公告	中国证监会规定媒介	2023-07-29
13	中金基金管理有限公司关于公司股东运用自有资金投资公司旗下权益类公募基金的公告	中国证监会规定媒介	2023-08-24
14	中金基金管理有限公司旗下基金 2023	中国证监会规定媒介	2023-08-31

	年中期报告提示性公告		
15	中金中证 500ESG 基准指数增强型证券投资基金 2023 年中期报告	中国证监会规定媒介	2023-08-31
16	中金基金管理有限公司高级管理人员变更及代为履行职务的公告	中国证监会规定媒介	2023-09-29
17	中金中证 500ESG 基准指数增强型证券投资基金以通讯方式召开基金份额持有人大会的公告	中国证监会规定媒介	2023-10-24
18	中金中证 500ESG 基准指数增强型证券投资基金以通讯方式召开基金份额持有人大会的第一次提示性公告	中国证监会规定媒介	2023-10-25
19	中金基金管理有限公司旗下基金 2023 年第 3 季度报告提示性公告	中国证监会规定媒介	2023-10-25
20	中金中证 500ESG 基准指数增强型证券投资基金 2023 年第 3 季度报告	中国证监会规定媒介	2023-10-25
21	中金中证 500ESG 基准指数增强型证券投资基金以通讯方式召开基金份额持有人大会的第二次提示性公告	中国证监会规定媒介	2023-10-26
22	中金中证 500ESG 基准指数增强型证券投资基金更新招募说明书(2023 年第 1 号)	中国证监会规定媒介	2023-11-07
23	中金中证 500ESG 基准指数增强型证券投资基金基金产品资料概要更新(2023 年第 1 号)	中国证监会规定媒介	2023-11-07
24	关于中金中证 500ESG 基准指数增强型证券投资基金基金份额持有人大会会议情况的公告	中国证监会规定媒介	2023-11-25
25	中金基金管理有限公司关于不法分子假冒“中金基金”名义、虚构“中金基金静态战略投资项目”进行诈骗活动的风险提示	中国证监会规定媒介	2023-12-15

§ 12 影响投资者决策的其他重要信息

12.1 报告期内单一投资者持有基金份额比例达到或超过 20%的情况

本报告期内，本基金不存在单一投资者持有基金份额比例达到或超过 20%的情况。

12.2 影响投资者决策的其他重要信息

本报告期内，本基金不存在影响投资者决策的其他重要信息。

§ 13 备查文件目录

13.1 备查文件目录

- 1、中国证监会准予中金中证 500ESG 基准指数增强型证券投资基金募集注册的文件
- 2、《中金中证 500ESG 基准指数增强型证券投资基金基金合同》
- 3、《中金中证 500ESG 基准指数增强型证券投资基金托管协议》
- 4、《中金中证 500ESG 基准指数增强型证券投资基金招募说明书》及其更新
- 5、中金中证 500ESG 基准指数增强型证券投资基金申请募集注册的法律意见书
- 6、基金管理人业务资格批复和营业执照
- 7、基金托管人业务资格批复和营业执照
- 8、报告期内中金中证 500ESG 基准指数增强型证券投资基金在规定媒介上披露的各项公告
- 9、中国证监会要求的其他文件

13.2 存放地点

备查文件存放于基金管理人和/或基金托管人的住所。

13.3 查阅方式

投资者可在基金管理人和/或基金托管人的住所免费查阅备查文件。在支付工本费后，投资者可在合理时间内取得备查文件的复制件或复印件。

投资者对本报告书如有疑问，可咨询基金管理人。

咨询电话：(86) 010-63211122 400-868-1166

传真：(86) 010-66159121

中金基金管理有限公司

2024 年 3 月 29 日