

海通红利优选一年持有期混合型集合资产 管理计划 2023 年中期报告

2023 年 6 月 30 日

基金管理人：上海海通证券资产管理有限公司

基金托管人：交通银行股份有限公司

送出日期：2023 年 8 月 31 日

§ 1 重要提示及目录

1.1 重要提示

集合计划管理人的董事会及董事保证本报告所载资料不存在虚假记载、误导性陈述或重大遗漏，并对其内容的真实性、准确性和完整性承担个别及连带责任。

集合计划托管人交通银行股份有限公司根据本集合计划合同规定，于 2023 年 8 月 25 日复核了本报告中的财务指标、净值表现、利润分配情况、财务会计报告、投资组合报告等内容，保证复核内容不存在虚假记载、误导性陈述或者重大遗漏。

集合计划管理人承诺以诚实信用、勤勉尽责的原则管理和运用集合计划资产，但不保证集合计划一定盈利。

集合计划的过往业绩并不代表其未来表现。投资有风险，投资者在作出投资决策前应仔细阅读本集合计划的招募说明书及其更新。

本报告中财务资料未经审计。

本报告期自 2023 年 1 月 1 日起至 2023 年 6 月 30 日止。

1.2 目录

§ 1 重要提示及目录	2
1.1 重要提示	2
1.2 目录	3
§ 2 基金简介	5
2.1 基金基本情况	5
2.2 基金产品说明	5
2.3 基金管理人和基金托管人	6
2.4 信息披露方式	6
2.5 其他相关资料	6
§ 3 主要财务指标和基金净值表现	6
3.1 主要会计数据和财务指标	6
3.2 基金净值表现	7
§ 4 管理人报告	10
4.1 基金管理人及基金经理情况	10
4.2 管理人对报告期内本基金运作合规守信情况的说明	10
4.3 管理人对报告期内公平交易情况的专项说明	11
4.4 管理人对报告期内基金的投资策略和业绩表现的说明	11
4.5 管理人对宏观经济、证券市场及行业走势的简要展望	12
4.6 管理人对报告期内基金估值程序等事项的说明	12
4.7 管理人对报告期内基金利润分配情况的说明	12
4.8 报告期内管理人对本基金持有人数或基金资产净值预警情形的说明	13
§ 5 托管人报告	13
5.1 报告期内本基金托管人合规守信情况声明	13
5.2 托管人对报告期内本基金投资运作合规守信、净值计算、利润分配等情况的说明	13
5.3 托管人对本中期报告中财务信息内容的真实、准确和完整发表意见	13
§ 6 半年度财务会计报告（未经审计）	13
6.1 资产负债表	13
6.2 利润表	15
6.3 净资产（基金净值）变动表	16
6.4 报表附注	18
§ 7 投资组合报告	40
7.1 期末基金资产组合情况	40
7.2 报告期末按行业分类的股票投资组合	41
7.3 期末按公允价值占基金资产净值比例大小排序的所有股票投资明细	42
7.4 报告期内股票投资组合的重大变动	44
7.5 期末按债券品种分类的债券投资组合	48
7.6 期末按公允价值占基金资产净值比例大小排序的前五名债券投资明细	48

7.7 期末按公允价值占基金资产净值比例大小排序的所有资产支持证券投资明细	48
7.8 报告期末按公允价值占基金资产净值比例大小排序的前五名贵金属投资明细	48
7.9 期末按公允价值占基金资产净值比例大小排序的前五名权证投资明细	48
7.10 本基金投资股指期货的投资政策	48
7.11 报告期末本基金投资的国债期货交易情况说明	49
7.12 投资组合报告附注	49
§ 8 基金份额持有人信息	49
8.1 期末基金份额持有人户数及持有人结构	49
8.2 期末基金管理人的从业人员持有本基金的情况	50
8.3 期末基金管理人的从业人员持有本开放式基金份额总量区间情况	50
§ 9 开放式基金份额变动	50
§ 10 重大事件揭示	51
10.1 基金份额持有人大会决议	51
10.2 基金管理人、基金托管人的专门基金托管部门的重大人事变动	51
10.3 涉及基金管理人、基金财产、基金托管业务的诉讼	51
10.4 基金投资策略的改变	51
10.5 为基金进行审计的会计师事务所情况	51
10.6 管理人、托管人及其高级管理人员受稽查或处罚等情况	51
10.7 基金租用证券公司交易单元的有关情况	52
10.8 其他重大事件	52
§ 11 影响投资者决策的其他重要信息	52
11.1 报告期内单一投资者持有基金份额比例达到或超过 20%的情况	52
11.2 影响投资者决策的其他重要信息	53
§ 12 备查文件目录	53
12.1 备查文件目录	53
12.2 存放地点	53
12.3 查阅方式	53

§ 2 基金简介

2.1 基金基本情况

基金名称	海通红利优选一年持有期混合型集合资产管理计划		
基金简称	海通红利优选		
基金主代码	850006		
基金运作方式	契约型开放式		
基金合同生效日	2021 年 7 月 27 日		
基金管理人	上海海通证券资产管理有限公司		
基金托管人	交通银行股份有限公司		
报告期末基金份额总额	80,376,191.51 份		
基金合同存续期	不定期		
下属分级基金的基金简称	海通红利优选 A	海通红利优选 B	海通红利优选 C
下属分级基金的交易代码	850688	850006	850699
报告期末下属分级基金的份额总额	47,803,074.48 份	30,271,213.40 份	2,301,903.63 份

2.2 基金产品说明

投资目标	本集合计划在严格控制风险的前提下，追求超越业绩比较基准的投资回报和资产的增值。
投资策略	<p>本集合计划的资产配置主要指“股票类资产”、“债券资产”、“衍生品类资产”等之间的配置比例。管理人将综合运用定量分析和定性分析手段，对证券市场当期的系统性风险以及可预见的未来时期内各大类资产的预期风险和预期收益率进行分析评估，并据此制定大类资产相对最优的配置比例，定期或不定期地进行调整，以达到规避风险及提高收益的目的。在资产配置中，本集合计划主要考虑：</p> <p>(1) 宏观经济走势；(2) 中观行业盈利；(3) 市场估值与流动性；(4) 政策因素。</p> <p>股票投资策略：本集合计划采取“自下而上”为主，结合“自上而下”的选股方法。通过“自下而上”，精选股息率高、分红稳定的优质成长型公司，同时结合“自上而下”的行业景气度判断，通过增配行业景气度高，估值合理的投资标的增厚投资收益。</p> <p>本集合计划的股票投资策略除了关注上市公司股息率、分红比例等红利筛选指标外，还综合评估上市公司的长期成长性和估值水平，强调成长性与合理估值的动态平衡，避免投资中长期盈利能力下降或者短期被严重高估的个股。</p> <p>其他主要投资策略有：债券投资策略、资产支持证券投资策略、股指期货投资策略、股票期权投资策略、存托凭证投资策略。</p>
业绩比较基准	中证红利指数收益率×50%+中证港股通高股息指数收益率×20%+中证全债指数收益率×30%
风险收益特征	本集合计划为混合型集合资产管理计划，其预期的风险和收益高于

	货币市场基金、债券型基金、债券型集合资产管理计划，低于股票型基金、股票型集合资产管理计划。
--	---

2.3 基金管理人和基金托管人

项目		基金管理人	基金托管人
名称		上海海通证券资产管理有限公司	交通银行股份有限公司
信息披露 负责人	姓名	吴文然	陆志俊
	联系电话	021-23154762	95559
	电子邮箱	htam@haitong.com	luzj@bankcomm.com
客户服务电话		95553、4008888001	95559
传真		021-63410460	021-62701216
注册地址		上海市广东路 689 号海通证券大厦 32 楼	中国（上海）自由贸易试验区银城中路 188 号
办公地址		上海市广东路 689 号海通证券大厦 32 楼	中国（上海）长宁区仙霞路 18 号
邮政编码		200001	200336
法定代表人		裴长江	任德奇

2.4 信息披露方式

本基金选定的信息披露报纸名称	证券时报
登载基金中期报告正文的管理人互联网网址	http://www.htsamc.com
基金中期报告备置地点	集合计划管理人及集合计划托管人的办公场所

2.5 其他相关资料

项目	名称	办公地址
注册登记机构	中国证券登记结算有限责任公司	北京市西城区太平桥大街 17 号

§ 3 主要财务指标和基金净值表现

3.1 主要会计数据和财务指标

金额单位：人民币元

3.1.1 期间 数据和指标	报告期(2023 年 1 月 1 日-2023 年 6 月 30 日)		
	海通红利优选 A	海通红利优选 B	海通红利优选 C
本期已实现 收益	-749,699.52	-602,338.90	-67,319.59
本期利润	-2,168,322.67	-1,490,283.14	-155,568.36
加权平均基 金份额本期 利润	-0.0600	-0.0457	-0.0494
本期加权平	-9.56%	-7.22%	-7.87%

均净值利润率			
本期基金份额净值增长率	-7.80%	-7.82%	-8.04%
3.1.2 期末数据和指标	报告期末(2023年6月30日)		
期末可供分配利润	-19,400,066.59	-12,284,790.77	-946,824.55
期末可供分配基金份额利润	-0.4058	-0.4058	-0.4113
期末基金资产净值	28,403,007.89	17,986,422.63	1,355,079.08
期末基金份额净值	0.5942	0.5942	0.5887
3.1.3 累计期末指标	报告期末(2023年6月30日)		
基金份额累计净值增长率	-32.96%	-32.96%	-33.59%

注：1、本期已实现收益指集合计划本期利息收入、投资收益、其他收入（不含公允价值变动收益）扣除相关费用和信用减值损失后的余额，本期利润为本期已实现收益加上本期公允价值变动收益。

2、所述集合计划业绩指标不包括持有人认购或交易集合计划的各项费用，计入费用后实际收益水平要低于所列数字。

3、期末可供分配利润，采用期末资产负债表中未分配利润与未分配利润中已实现部分的孰低数（为期末余额，不是当期发生数）。

3.2 基金净值表现

3.2.1 基金份额净值增长率及其与同期业绩比较基准收益率的比较

海通红利优选 A

阶段	份额净值增长率①	份额净值增长率标准差②	业绩比较基准收益率③	业绩比较基准收益率标准差④	①—③	②—④
过去一个月	-0.55%	0.72%	-0.71%	0.56%	0.16%	0.16%
过去三个月	-6.69%	0.76%	-0.58%	0.62%	-6.11%	0.14%

过去六个月	-7.80%	0.70%	3.50%	0.56%	-11.30%	0.14%
过去一年	-30.34%	0.79%	2.11%	0.69%	-32.45%	0.10%
自基金合同生效起至今	-32.96%	0.92%	4.55%	0.82%	-37.51%	0.10%

海通红利优选 B

阶段	份额净值增长率①	份额净值增长率标准差②	业绩比较基准收益率③	业绩比较基准收益率标准差④	①-③	②-④
过去一个月	-0.57%	0.72%	-0.71%	0.56%	0.14%	0.16%
过去三个月	-6.69%	0.76%	-0.58%	0.62%	-6.11%	0.14%
过去六个月	-7.82%	0.70%	3.50%	0.56%	-11.32%	0.14%
过去一年	-30.34%	0.79%	2.11%	0.69%	-32.45%	0.10%
自基金合同生效起至今	-32.96%	0.92%	4.55%	0.82%	-37.51%	0.10%

海通红利优选 C

阶段	份额净值增长率①	份额净值增长率标准差②	业绩比较基准收益率③	业绩比较基准收益率标准差④	①-③	②-④
过去一个月	-0.61%	0.72%	-0.71%	0.56%	0.10%	0.16%
过去三个月	-6.81%	0.76%	-0.58%	0.62%	-6.23%	0.14%
过去六个月	-8.04%	0.70%	3.50%	0.56%	-11.54%	0.14%
过去一年	-30.69%	0.79%	2.11%	0.69%	-32.80%	0.10%
自基金合同生效起至今	-33.59%	0.92%	4.55%	0.82%	-38.14%	0.10%

3.2.2 自基金合同生效以来基金份额累计净值增长率变动及其与同期业绩比较基准收益率变动的比较

海通红利优选A累计净值增长率与同期业绩比较基准收益率的历史走势对比图

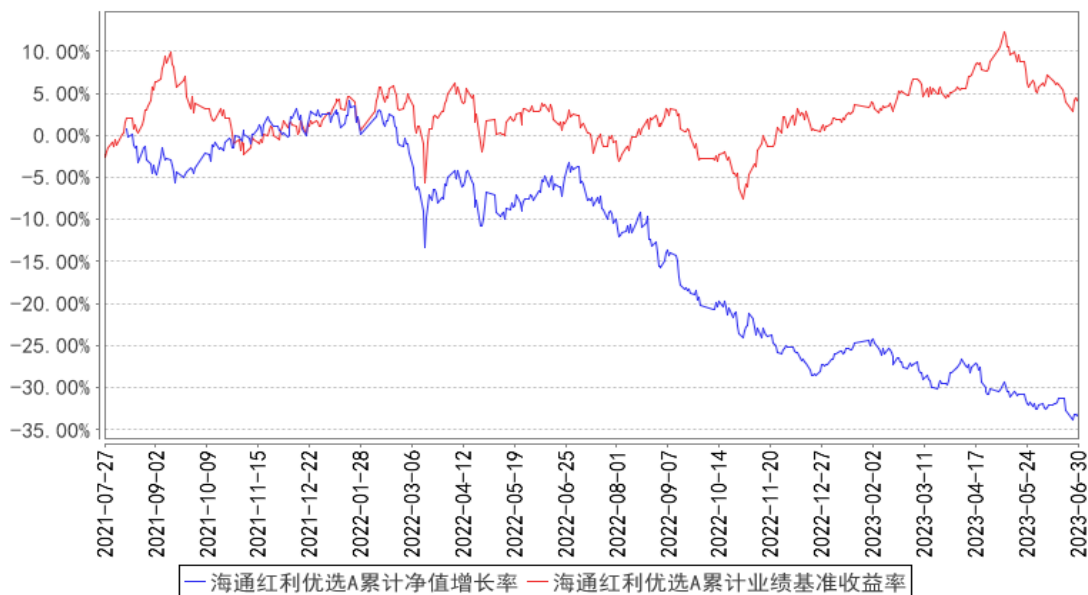

海通红利优选B累计净值增长率与同期业绩比较基准收益率的历史走势对比图

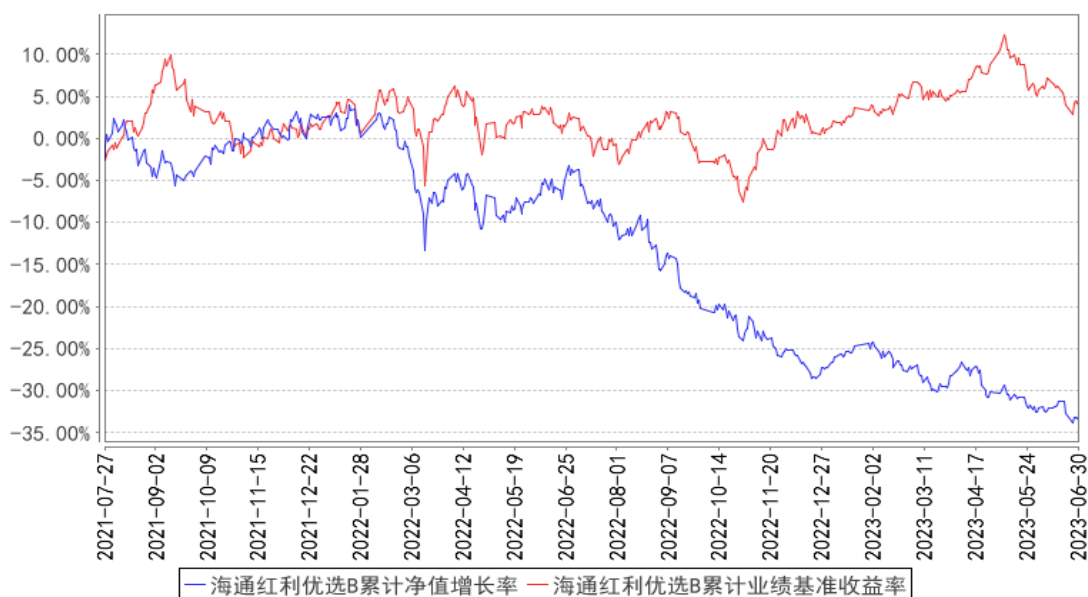

海通红利优选C累计净值增长率与同期业绩比较基准收益率的历史走势对比图

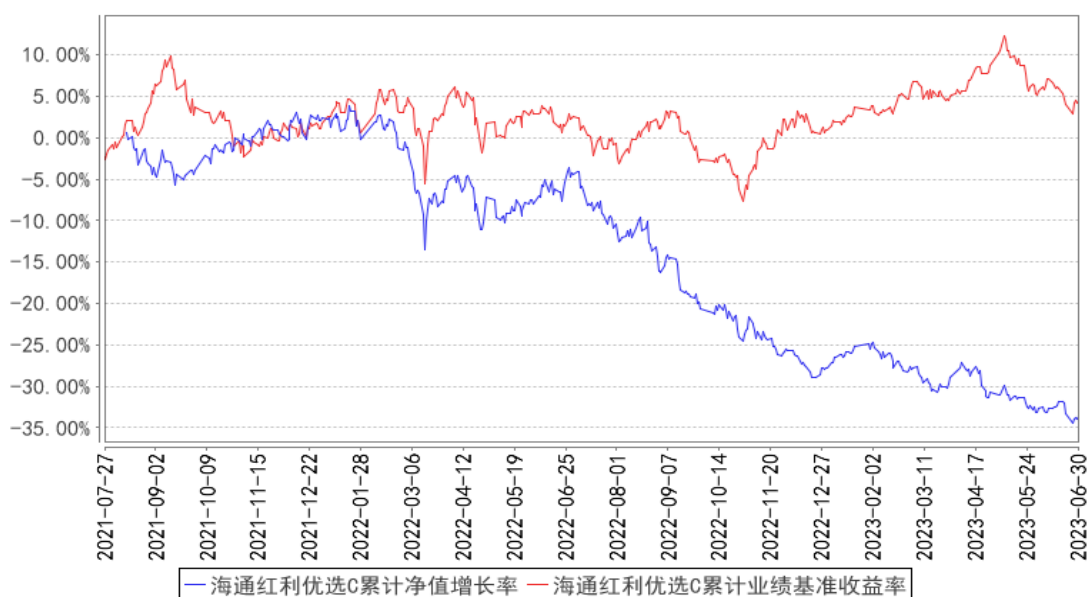

§ 4 管理人报告

4.1 基金管理人及基金经理情况

4.1.1 基金管理人及其管理基金的经验

本集合计划管理人上海海通证券资产管理有限公司前身为海通证券客户资产管理部，2002 年开始从事持牌受托投资管理业务（证监机构字【2001】265 号），2012 年 6 月经核准成为资管子公司，秉承海通证券资产管理牌照和业务，注册资本 10 亿元，注册地上海市。经过多次增资，目前注册资本为 22 亿元人民币整。公司经营范围为证券资产管理业务，包括：单一业务、集合业务、专项业务、QDII 业务和创新业务等，覆盖传统权益、固收、量化、现金管理、另类投资、QDII 等全业务产品线。

截至 2023 年 6 月 30 日，本集合计划管理人共管理 17 只公募集合资产管理计划。

4.1.2 基金经理（或基金经理小组）及基金经理助理简介

姓名	职务	任本基金的基金经理（助理）期限		证券从业年限	说明
		任职日期	离任日期		
郭新宇	投资经理	2021 年 12 月 29 日	-	6 年	2016 年加入上海海通证券资产管理有限公司，曾任权益研究部研究员，现任公募权益部基金经理。

4.2 管理人对报告期内本基金运作合规守信情况的说明

本报告期内，本管理人认真遵循《中华人民共和国证券投资基金法》及其他有关法律法规以及集合计划合同、招募说明书的规定，本着诚实信用、勤勉尽责的原则管理和运用集合计划资产，在控制风险的基础上，为计划份额持有人谋求最大利益，没有发生损害计划份额持有人利益的行

为。

4.3 管理人对报告期内公平交易情况的专项说明

4.3.1 公平交易制度的执行情况

本报告期内，本管理人严格遵守《证券投资基金管理公司公平交易制度指导意见》等相关规定，通过各项内部风险控制制度和流程，对各环节的投资风险和管理风险进行有效控制，严格控制不同投资组合之间的同日反向交易，严格禁止可能导致不公平交易和利益输送的同日反向交易，确保公平对待所管理的所有投资组合，切实防范利益输送行为。

4.3.2 异常交易行为的专项说明

本报告期内，未发现本集合计划进行可能导致不公平交易和利益输送的异常交易。

4.4 管理人对报告期内基金的投资策略和业绩表现的说明

4.4.1 报告期内基金投资策略和运作分析

回顾 2023 年上半年，防疫政策调整优化后，社会生产生活秩序快速恢复正常，市场对全年经济复苏产生了较强预期。但春节后，CPI、PPI 低于预期，PMI 重回荣枯线以下，多项经济数据表明经济复苏力度不及预期。二手房与新房销售数据也在年初强势反弹后快速下滑。而美国经济数据超预期，通胀虽然有所放缓但仍高于目标水平，美联储在上半年 3 次加息共 75bp。国内为刺激信贷和消费需求，主动下调 LPR。中美利差走阔，导致人民币汇率下跌，一度接近 22 年下半年低点位置。

市场对国内经济的判断由强预期、强现实逐渐转变为弱预期、弱现实。随着经济复苏偏弱和人民币汇率承压等问题的出现，指数由年初的强势反弹转为震荡下跌，市场成交量也跟随指数走势由年初的增长转为不断萎缩。上半年，上证指数上涨 3.65%，沪深 300 下跌 0.75%，上证 50 下跌 5.43%，创业板指下跌 5.61%。行业方面，顺周期相关的消费、建筑建材等板块在年初强势上周后转为弱势震荡下跌。另一方面，海外科技巨头积极拥抱 AI 产业浪潮，美国纳斯达克指数强势上涨激发国内 AI 相关细分板块的做多热情，TMT 板块取得较大涨幅。同时，在“中特估”概念带动下，优质央国企迎来了一轮估值修复。上半年，通信、传媒和计算机列 31 个申万一级行业涨幅前三，分别上涨 50.66%、42.75%和 27.57%。商贸零售、房地产和美容护理跌幅最深，分别下跌 23.44%、14.29%和 13.61%。

上半年，组合主要配置于高股息的能源板块、经营稳健的通信运营商以及公用事业板块，增加了基本面出现改善的保险行业和股息稳定的港口高速板块。组合中也适当配置了业绩增速较高的新能源板块和处于周期底部的电子板块。组合对部分行业的央国企配置不足，“中特估”带动下的估值修复行情未能有效参与。港口动力煤价格超预期下跌，导致煤炭板块出现一定幅度回调以

及对新能源和电子行业的配置都对产品收益造成了一定拖累。以上因素共同作用导致产品收益在上半年跑输了业绩基准。

4.4.2 报告期内基金的业绩表现

截至本报告期末本集合计划 A 份额净值为 0.5942 元, B 份额净值为 0.5942 元, C 份额净值为 0.5887 元。本报告期集合计划三类份额净值增长率分别为-7.80%, -7.82%, -8.04%, 业绩比较基准收益率为 3.50%。

4.5 管理人对宏观经济、证券市场及行业走势的简要展望

当前,市场整体估值处于历史相对低位,股债收益差接近历史-2 倍标准差位置。而随着中央政治局会议召开,促消费、稳经济的政策陆续出台,以及基数效应,国内经济有望在下半年得到修复。投资人的信心也有望随着经济的回暖而相应获得提振。另一方面,美国经济开始出现疲态,美联储也表态将根据通胀数据选择是否继续加息。我国央行与外汇局上调跨境融资宏观审慎调节参数,人民币汇率企稳回升。影响市场的各项主要因素都有积极向好的态势,叠加当前市场极低的估值水平,或可期待下半年 A 股市场走势。

行业展望方面,当下政策的逐步落地,经济复苏预期重新回暖,利好股价处于底部的顺周期板块。后续需持续跟踪经济数据改善情况。另一方面,半导体行业处于周期底部,行业内海外龙头公司或可能在今年三季度或四季度触底回升。我国半导体公司作为产业链中的一环,或将一同进入复苏周期。红利方面,当前虽然部分优质央国企估值已有一定程度修复,但仍能提供较高股息收益。其中,重点关注传统能源行业,煤炭长协价格机制的确立,减弱了煤炭价格波动对煤企盈利的影响,良好的现金流与高分红比例,共同保障了高股息的可持续性。电力、港口高速等具有公用事业属性的板块,业绩与分红稳定性高,具有中长期配置价值。港股市场因为估值水平更低,相同公司较 A 股存在估值折价,相应可以提供更高的股息收益。

4.6 管理人对报告期内基金估值程序等事项的说明

报告期内,本集合计划管理人严格遵守《企业会计准则》、中国证券投资基金业协会修订并发布的《证券投资基金会计核算业务指引》、中国证监会制定的《中国证券监督管理委员会关于证券投资基金估值业务的指导意见》等法律法规、估值指引的相关规定,以及集合计划合同对估值程序的相关约定,对集合计划所持有的投资品种进行估值。日常估值的账务处理、集合计划份额净值的计算由集合计划管理人独立完成,并与集合计划托管人进行账务核对,经集合计划托管人复核无误后,由集合计划管理人对外公布。

4.7 管理人对报告期内基金利润分配情况的说明

一、本集合计划本报告期内无应分配的收益。

二、已实施的利润分配：无。

三、不存在应分配但尚未实施的利润。

4.8 报告期内管理人对本基金持有人数或基金资产净值预警情形的说明

本报告期内，本集合计划于 2023 年 1 月 1 日至 2023 年 2 月 13 日、2023 年 2 月 21 日至 2023 年 5 月 17 日及 2023 年 5 月 23 日至 2023 年 6 月 30 日出现了集合计划资产净值低于 5000 万元的情形。

§ 5 托管人报告

5.1 报告期内本基金托管人遵规守信情况声明

本报告期内，集合计划托管人在海通红利优选一年持有期混合型集合资产管理计划的托管过程中，严格遵守了《证券投资基金法》及其他有关法律法规、集合计划合同、托管协议，尽职尽责地履行了托管人应尽的义务，不存在任何损害集合计划持有人利益的行为。

5.2 托管人对报告期内本基金投资运作遵规守信、净值计算、利润分配等情况的说明

本报告期内，上海海通证券资产管理有限公司在海通红利优选一年持有期混合型集合资产管理计划投资运作、集合计划资产净值的计算、集合计划份额申购赎回价格的计算、集合计划费用开支、集合计划收益分配等问题上，托管人未发现损害集合计划持有人利益的行为。

5.3 托管人对本中期报告中财务信息等内容的真实、准确和完整发表意见

本报告期内，由上海海通证券资产管理有限公司编制并经托管人复核审查的有关海通红利优选一年持有期混合型集合资产管理计划的中期报告中财务指标、净值表现、收益分配情况、财务会计报告相关内容、投资组合报告等内容真实、准确、完整。

§ 6 半年度财务会计报告（未经审计）

6.1 资产负债表

会计主体：海通红利优选一年持有期混合型集合资产管理计划

报告截止日：2023 年 6 月 30 日

单位：人民币元

资产	附注号	本期末 2023 年 6 月 30 日	上年度末 2022 年 12 月 31 日
资产：			
银行存款	6.4.7.1	6,156,650.45	9,018,966.66
结算备付金		424,222.71	429,366.21
存出保证金		45,870.98	47,934.82
交易性金融资产	6.4.7.2	38,825,192.91	33,645,667.20

其中：股票投资		38,825,192.91	33,645,667.20
基金投资		-	-
债券投资		-	-
资产支持证券投资		-	-
贵金属投资		-	-
其他投资		-	-
衍生金融资产	6.4.7.3	-	-
买入返售金融资产	6.4.7.4	-429.04	999,705.75
债权投资	6.4.7.5	-	-
其中：债券投资		-	-
资产支持证券投资		-	-
其他投资		-	-
其他债权投资	6.4.7.6	-	-
其他权益工具投资	6.4.7.7	-	-
应收清算款		2,544,306.77	57,067.90
应收股利		308,884.25	-
应收申购款		7,232.58	31.99
递延所得税资产		-	-
其他资产	6.4.7.8	-	-
资产总计		48,311,931.61	44,198,740.53
负债和净资产	附注号	本期末 2023年6月30日	上年度末 2022年12月31日
负 债：			
短期借款		-	-
交易性金融负债		-	-
衍生金融负债	6.4.7.3	-	-
卖出回购金融资产款		-	-
应付清算款		487,319.48	2,028,236.10
应付赎回款		10,536.47	-
应付管理人报酬		31,927.38	29,052.76
应付托管费		4,789.12	4,357.91
应付销售服务费		661.13	913.37
应付投资顾问费		-	-
应交税费		85.00	13.92
应付利润		-	-
递延所得税负债		-	-
其他负债	6.4.7.9	32,103.43	140,961.26
负债合计		567,422.01	2,203,535.32
净资产：			
实收基金	6.4.7.10	80,376,191.51	65,176,131.52
其他综合收益	6.4.7.11	-	-
未分配利润	6.4.7.12	-32,631,681.91	-23,180,926.31
净资产合计		47,744,509.60	41,995,205.21
负债和净资产总计		48,311,931.61	44,198,740.53

注：报告截止日 2023 年 06 月 30 日，集合计划份额总额 80,376,191.51 份，其中海通红利优选 A 份额净值（暂估业绩报酬前）0.5942 元，份额总额 47,803,074.48 份，资产净值（暂估业绩报酬前）28,403,007.89 元，相关暂估业绩报酬余额 11.24 元（于 2022 年 12 月 31 日 0.00 元），资产净值（暂估业绩报酬后）28,402,996.65 元。海通红利优选 B 份额净值（暂估业绩报酬前）0.5942 元，份额总额 30,271,213.40 份，资产净值（暂估业绩报酬前）17,986,422.63 元，相关暂估业绩报酬余额 0.00 元（于 2022 年 12 月 31 日 0.00 元），资产净值（暂估业绩报酬后）17,986,422.63 元。海通红利优选 C 份额净值（暂估业绩报酬前）0.5887 元，份额总额 2,301,903.63 份，资产净值（暂估业绩报酬前）1,355,079.08 元，相关暂估业绩报酬余额 7.93 元（于 2022 年 12 月 31 日 0.00 元），资产净值（暂估业绩报酬后）1,355,071.15 元。暂估业绩报酬为假设本集合计划于本报告期末按照当日的集合计划份额净值（计提业绩报酬前）清算，根据集合计划份额持有人持有的集合计划份额（包括未到期份额）至该日持有期间的收益情况估算的业绩报酬。该暂估业绩报酬余额是各集合计划份额持有人于期末时点的暂估业绩报酬的合计，各集合计划份额持有人实际应承担的业绩报酬金额根据其持有期间的实际收益情况计算确认，可能与上述暂估业绩报酬金额存在差异。

6.2 利润表

会计主体：海通红利优选一年持有期混合型集合资产管理计划

本报告期：2023 年 1 月 1 日至 2023 年 6 月 30 日

单位：人民币元

项目	附注号	本期 2023 年 1 月 1 日至 2023 年 6 月 30 日	上年度可比期间 2022 年 1 月 1 日至 2022 年 6 月 30 日
一、营业总收入		-3,572,146.40	-2,603,324.40
1. 利息收入		42,546.32	48,335.96
其中：存款利息收入	6.4.7.13	36,357.98	30,365.71
债券利息收入		-	-
资产支持证券利息收入		-	-
买入返售金融资产收入		6,188.34	17,970.25
证券出借利息收入		-	-
其他利息收入		-	-
2. 投资收益（损失以“-”填列）		-1,221,512.62	-4,226,553.78
其中：股票投资收益	6.4.7.14	-2,059,631.83	-4,946,909.20
基金投资收益		-	-
债券投资收益	6.4.7.15	-	120.89

资产支持证券投资 收益	6.4.7.16	-	-
贵金属投资收益	6.4.7.17	-	-
衍生工具收益	6.4.7.18	-	-
股利收益	6.4.7.19	838,119.21	720,234.53
以摊余成本计量的 金融资产终止确认产生的 收益		-	-
其他投资收益		-	-
3. 公允价值变动收益（损 失以“-”号填列）	6.4.7.20	-2,394,816.16	1,574,892.51
4. 汇兑收益（损失以“-” 号填列）		-	-
5. 其他收入（损失以“-” 号填列）	6.4.7.21	1,636.06	0.91
减：二、营业总支出		242,027.77	305,072.55
1. 管理人报酬	6.4.10.2.1	179,119.19	195,499.23
2. 托管费	6.4.10.2.2	26,867.92	29,324.87
3. 销售服务费	6.4.10.2.3	4,907.77	6,364.10
4. 投资顾问费		-	-
5. 利息支出		-	-
其中：卖出回购金融资产 支出		-	-
6. 信用减值损失	6.4.7.22	-	-
7. 税金及附加		1,546.35	64.68
8. 其他费用	6.4.7.23	29,586.54	73,819.67
三、利润总额（亏损总额 以“-”号填列）		-3,814,174.17	-2,908,396.95
减：所得税费用		-	-
四、净利润（净亏损以“-” 号填列）		-3,814,174.17	-2,908,396.95
五、其他综合收益的税后 净额		-	-
六、综合收益总额		-3,814,174.17	-2,908,396.95

6.3 净资产（基金净值）变动表

会计主体：海通红利优选一年持有期混合型集合资产管理计划

本报告期：2023 年 1 月 1 日至 2023 年 6 月 30 日

单位：人民币元

项目	本期 2023 年 1 月 1 日至 2023 年 6 月 30 日			
	实收基金	其他综合收益	未分配利润	净资产合计
一、上期期末净	65,176,131.52	-	-23,180,926.31	41,995,205.21

资产(基金净值)				
加: 会计政策变更	-	-	-	-
前期差错更正	-	-	-	-
其他	-	-	-	-
二、本期期初净资产(基金净值)	65,176,131.52	-	-23,180,926.31	41,995,205.21
三、本期增减变动额(减少以“-”号填列)	15,200,059.99	-	-9,450,755.60	5,749,304.39
(一)、综合收益总额	-	-	-3,814,174.17	-3,814,174.17
(二)、本期基金份额交易产生的基金净值变动数(净值减少以“-”号填列)	15,200,059.99	-	-5,636,581.43	9,563,478.56
其中: 1. 基金申购款	27,687,638.96	-	-10,118,237.87	17,569,401.09
2. 基金赎回款	-12,487,578.97	-	4,481,656.44	-8,005,922.53
(三)、本期向基金份额持有人分配利润产生的基金净值变动(净值减少以“-”号填列)	-	-	-	-
(四)、其他综合收益结转留存收益	-	-	-	-
四、本期期末净资产(基金净值)	80,376,191.51	-	-32,631,681.91	47,744,509.60
项目	上年度可比期间			
	2022年1月1日至2022年6月30日			
	实收基金	其他综合收益	未分配利润	净资产合计
一、上期期末净资产(基金净值)	52,039,483.88	-	-4,748,438.70	47,291,045.18
加: 会计政策变更	-	-	-	-
前期差错更正	-	-	-	-
其他	-	-	-	-

二、本期期初净资产(基金净值)	52,039,483.88	-	-4,748,438.70	47,291,045.18
三、本期增减变动额(减少以“-”号填列)	11,152,282.66	-	-4,552,637.94	6,599,644.72
(一)、综合收益总额	-	-	-2,908,396.95	-2,908,396.95
(二)、本期基金份额交易产生的基金净值变动数(净值减少以“-”号填列)	11,152,282.66	-	-1,644,240.99	9,508,041.67
其中：1. 基金申购款	11,899,220.34	-	-1,748,504.95	10,150,715.39
2. 基金赎回款	-746,937.68	-	104,263.96	-642,673.72
(三)、本期向基金份额持有人分配利润产生的基金净值变动(净值减少以“-”号填列)	-	-	-	-
(四)、其他综合收益结转留存收益	-	-	-	-
四、本期期末净资产(基金净值)	63,191,766.54	-	-9,301,076.64	53,890,689.90

报表附注为财务报表的组成部分。

本报告 6.1 至 6.4 财务报表由下列负责人签署：

李井伟

陈颖

刘雯

基金管理人负责人

主管会计工作负责人

会计机构负责人

6.4 报表附注

6.4.1 基金基本情况

海通红利优选一年持有期混合型集合资产管理计划（以下简称“本集合计划”）变更自原大集合“海通海蓝内需价值优选集合资产管理计划”（以下简称“原集合计划”）。原集合计划为非限定性集合资产管理计划，于 2010 年 11 月 11 日经中国证监会证监许可（2010）1589 号核准设立，自 2010 年 12 月 28 日起开始募集并于 2011 年 1 月 28 日结束募集，于 2011 年 2 月 10 日成立。本

集计划于 2021 年 6 月 17 日经中国证券监督管理委员会（以下简称“中国证监会”）《关于准予海通海蓝内需价值优选集合资产管理计划合同变更的回函》（机构部函[2021]1856 号）批准，《海通红利优选一年持有期混合型集合资产管理计划资产管理合同》（以下简称“资产管理合同”）于 2021 年 7 月 27 日起正式变更生效。本集计划为契约型开放式，自合同变更生效日起存续期不得超过 3 年。本集计划的管理人为上海海通证券资产管理有限公司，托管人为交通银行股份有限公司。

本集计划根据申购/赎回规则、申购费用、赎回费用、销售服务费、业绩报酬收取方式的不同，将集计划份额分为不同的类别。

A 类份额：在投资人申购时收取申购费用、赎回时根据持有期限收取赎回费用，但不从本类别集计划资产中计提销售服务费的份额。

B 类份额：原集计划份额自本资产管理合同生效之日起全部自动转换为 B 类份额。资产管理合同生效后，在本集计划存续期间，管理人仅办理 B 类份额的赎回业务，不办理申购业务，红利再投资份额除外。对 B 类份额不设置最短持有期限，根据资产管理合同在每个开放日办理赎回业务。

C 类份额：从本类别集计划资产中计提销售服务费而不收取申购费用，投资人赎回时根据持有期限收取赎回费用的份额。

本集计划 A 类份额和 C 类份额设置最短持有期限。A 类份额和 C 类份额持有人持有的每份份额最短持有期限为一年，在最短持有期限内该类集计划份额不可赎回或转换转出。

根据《中华人民共和国证券投资基金法》和《海通红利优选一年持有期混合型集合资产管理计划资产管理合同》的有关规定，本集计划的投资范围为具有良好流动性的金融工具，包括国内依法发行上市的股票（包括主板、创业板、存托凭证及其他经中国证监会核准或注册上市的股票）、内地与香港股票市场交易互联互通机制允许买卖的规定范围内的香港联合交易所上市的股票（以下简称“港股通标的股票”）、债券（包括国债、央行票据、金融债、企业债、公司债、次级债、地方政府债券、政府支持机构债券、可转换债券（含分离交易可转债）、可交换债券等）、资产支持证券、银行存款、同业存单、货币市场工具、债券回购、股指期货、股票期权以及法律法规或中国证监会允许集计划投资的其他金融工具（但须符合中国证监会相关规定）。

本集计划根据法律法规的规定参与融资业务。在法律法规允许的情况下并履行适当程序后，本集计划可以参与融券业务和转融通证券出借业务。在法律法规允许的情况下，本集计划可以投资各类期权品种。

如法律法规或监管机构以后允许集计划投资其他品种，管理人在履行适当程序后，可以将

其纳入投资范围。

本集合计划的投资组合比例为：股票（含存托凭证）资产占集合计划资产的 60%-95%（投资于港股通标的股票的比例合计占股票资产的 0%-50%），投资于本集合计划界定的红利优选相关证券的比例不低于非现金集合计划资产的 80%；每个交易日日终在扣除股指期货合约、股票期权合约需缴纳的保证金后，现金或到期日在一年以内的政府债券不低于集合计划资产净值的 5%，其中现金不包括结算备付金、存出保证金、应收申购款等。本集合计划将港股通标的股票投资的比例下限设为零，本集合计划可根据投资策略需要或不同配置地市场环境的变化，选择将部分集合计划资产投资于港股通标的股票或选择不将集合计划资产投资于港股通标的股票，集合计划资产并非必然投资港股通标的股票。

本集合计划的业绩比较基准为中证红利指数收益率×50%+中证港股通高股息指数收益率×20%+中证全债指数收益率×30%。

6.4.2 会计报表的编制基础

本集合计划的财务报表按照财政部于 2006 年 2 月 15 日及以后期间颁布的《企业会计准则—基本准则》、各项具体会计准则及相关规定（以下合称“企业会计准则”）、2022 年中国证监会颁布的修订的《证券投资基金信息披露 XBRL 模板第 3 号〈年度报告和半年度报告〉》、2022 年财政部颁布的《资产管理产品相关会计处理规定》（财会[2022]14 号）、中国证券投资基金业协会（以下简称“中国基金业协会”）颁布的《证券投资基金会计核算业务指引》、《海通红利优选一年持有期混合型集合资产管理计划资产管理合同》和在财务报表附注 6.4.4 所列示的中国证监会、中国基金业协会发布的有关规定及允许的基金行业实务操作编制。

本财务报表以持续经营为基础编制。

6.4.3 遵循企业会计准则及其他有关规定的声明

本财务报表符合财政部颁布的企业会计准则的要求，真实、完整地反映了本集合计划 2023 年 6 月 30 日的财务状况以及 2023 年 1 月 1 日至 2023 年 6 月 30 日的经营成果和净值变动情况。

6.4.4 本报告期所采用的会计政策、会计估计与最近一期年度报告相一致的说明

本集合计划本报告期所采用的会计政策、会计估计与最近一期年度报告相一致。

6.4.5 会计政策和会计估计变更以及差错更正的说明

6.4.5.1 会计政策变更的说明

本集合计划本报告期未发生会计政策变更。

6.4.5.2 会计估计变更的说明

本集合计划本报告期未发生会计估计变更。

6.4.5.3 差错更正的说明

本集合计划在本报告期间无须说明的会计差错更正。

6.4.6 税项

财政部、国家税务总局财税[2016]140号《关于明确金融、房地产开发、教育辅助服务等增值税政策的通知》、财税[2017]56号《关于资管产品增值税有关问题的通知》、财税[2017]90号《关于租入固定资产进项税额抵扣等增值税政策的通知》对资产管理计划增值税做出相关规定。除增值税外，本集合计划比照证券投资基金的相关税务法规及其他相关国内税务法规计提和缴纳税款，若遇政策法规调整，相关的税务问题将按照调整后的政策法规执行。主要税项列示如下：

1、增值税

根据财税[2016]140号文件的规定，资管产品运营过程中发生的增值税应税行为，以资管产品管理人为增值税纳税人。

根据财税[2017]56号文件的规定，2018年1月1日(含)以后，资管产品管理人（以下称管理人）运营资管产品过程中发生的增值税应税行为，以管理人为增值税纳税人，暂适用简易计税方法，按照3%的征收率缴纳增值税。对资管产品在2018年1月1日以前运营过程中发生的增值税应税行为，未缴纳增值税的，不再缴纳；已缴纳增值税的，已纳税额从管理人以后月份的增值税应纳税额中抵减。

根据财税[2017]90号文件的规定，自2018年1月1日起，资管产品管理人运营资管产品提供的贷款服务、发生的部分金融商品转让业务，按照以下规定确定销售额：（一）提供贷款服务，以2018年1月1日起产生的利息及利息性质的收入为销售额；（二）转让2017年12月31日前取得的股票（不包括限售股）、债券、基金、非货物期货，可以选择按照实际买入价计算销售额，或者以2017年最后一个交易日的股票收盘价（2017年最后一个交易日处于停牌期间的股票，为停牌前最后一个交易日收盘价）、债券估值（中债金融估值中心有限公司或中证指数有限公司提供的债券估值）、基金份额净值、非货物期货结算价格作为买入价计算销售额。

本集合计划增值税的附加税费，包括城市维护建设税、教育费附加和地方教育费附加等，按照实际缴纳增值税税额的适用比例计算，由管理人申报缴纳。

2、印花税

比照《财政部、国家税务总局关于证券投资基金税收问题的通知》（财税字[1998]55号）和《财政部、国家税务总局关于开放式证券投资基金有关税收问题的通知》（财税[2002]128号）文件的规定，基金管理人运用资产管理计划买卖股票，卖出股票按1%的税率缴纳股票交易印花税，买入股票不征收股票交易印花税。

3、 所得税

根据《财政部、国家税务总局关于企业所得税若干优惠政策的通知》（财税[2008]1号）的规定，对证券投资基金从证券市场中取得的收入，包括买卖股票、债券的差价收入，股权的股息、红利收入，从基金分配中取得的收入，债券的利息收入以及其他收入，暂不征收企业所得税。

6.4.7 重要财务报表项目的说明

6.4.7.1 银行存款

单位：人民币元

项目	本期末 2023年6月30日
活期存款	6,156,650.45
等于：本金	6,155,413.27
加：应计利息	1,237.18
减：坏账准备	-
定期存款	-
等于：本金	-
加：应计利息	-
减：坏账准备	-
其中：存款期限1个月以内	-
存款期限1-3个月	-
存款期限3个月以上	-
其他存款	-
等于：本金	-
加：应计利息	-
减：坏账准备	-
合计	6,156,650.45

6.4.7.2 交易性金融资产

单位：人民币元

项目	本期末 2023年6月30日			
	成本	应计利息	公允价值	公允价值变动
股票	41,222,770.83	-	38,825,192.91	-2,397,577.92
贵金属投资-金交所黄金合约	-	-	-	-
债券	交易所市场	-	-	-
	银行间市场	-	-	-
	合计	-	-	-
资产支持证券	-	-	-	-
基金	-	-	-	-
其他	-	-	-	-
合计	41,222,770.83	-	38,825,192.91	-2,397,577.92

6.4.7.3 衍生金融资产/负债

6.4.7.3.1 衍生金融资产/负债期末余额

注：本集合计划本报告期末未持有衍生金融资产/负债。

6.4.7.3.2 期末基金持有的期货合约情况

6.4.7.3.3 期末基金持有的黄金衍生品情况

6.4.7.4 买入返售金融资产

6.4.7.4.1 各项买入返售金融资产期末余额

单位：人民币元

项目	本期末 2023年6月30日	
	账面余额	其中：买断式逆回购
交易所市场	-429.04	-
银行间市场	-	-
合计	-429.04	-

6.4.7.4.2 期末买断式逆回购交易中取得的债券

注：本集合计划本报告期末未持有买断式逆回购交易中取得的债券。

6.4.7.4.3 按预期信用损失一般模型计提减值准备的说明

6.4.7.5 债权投资

6.4.7.5.1 债权投资情况

6.4.7.5.2 债权投资减值准备计提情况

6.4.7.6 其他债权投资

6.4.7.6.1 其他债权投资情况

6.4.7.6.2 其他债权投资减值准备计提情况

6.4.7.7 其他权益工具投资

6.4.7.7.1 其他权益工具投资情况

6.4.7.7.2 报告期末其他权益工具投资情况

6.4.7.8 其他资产

注：本集合计划本报告期末其他资产无余额。

6.4.7.9 其他负债

单位：人民币元

项目	本期末 2023年6月30日
应付券商交易单元保证金	-
应付赎回费	15.83

应付证券出借违约金	-
应付交易费用	2,828.95
其中：交易所市场	2,828.95
银行间市场	-
应付利息	-
预提费用	29,258.65
合计	32,103.43

6.4.7.10 实收基金

金额单位：人民币元

海通红利优选 A

项目	本期 2023年1月1日至2023年6月30日	
	基金份额（份）	账面金额
上年度末	24,296,689.78	24,296,689.78
本期申购	27,401,958.23	27,401,958.23
本期赎回（以“-”号填列）	-3,895,573.53	-3,895,573.53
基金拆分/份额折算前	-	-
基金拆分/份额折算调整	-	-
本期申购	-	-
本期赎回（以“-”号填列）	-	-
本期末	47,803,074.48	47,803,074.48

海通红利优选 B

项目	本期 2023年1月1日至2023年6月30日	
	基金份额（份）	账面金额
上年度末	37,561,201.88	37,561,201.88
本期申购	-	-
本期赎回（以“-”号填列）	-7,289,988.48	-7,289,988.48
基金拆分/份额折算前	-	-
基金拆分/份额折算调整	-	-
本期申购	-	-
本期赎回（以“-”号填列）	-	-
本期末	30,271,213.40	30,271,213.40

海通红利优选 C

项目	本期 2023年1月1日至2023年6月30日	
	基金份额（份）	账面金额
上年度末	3,318,239.86	3,318,239.86
本期申购	285,680.73	285,680.73
本期赎回（以“-”号填列）	-1,302,016.96	-1,302,016.96
基金拆分/份额折算前	-	-
基金拆分/份额折算调整	-	-

本期申购	-	-
本期赎回（以“-”号填列）	-	-
本期末	2,301,903.63	2,301,903.63

注：申购含红利再投（如有）、转换入份额（如有），赎回含转换出份额（如有）。

6.4.7.11 其他综合收益

6.4.7.12 未分配利润

单位：人民币元

海通红利优选 A

项目	已实现部分	未实现部分	未分配利润合计
上年度末	-8,121,455.40	-515,266.28	-8,636,721.68
本期利润	-749,699.52	-1,418,623.15	-2,168,322.67
本期基金份额交易产生的变动数	-8,052,956.57	-542,065.67	-8,595,022.24
其中：基金申购款	-9,380,437.09	-633,203.44	-10,013,640.53
基金赎回款	1,327,480.52	91,137.77	1,418,618.29
本期已分配利润	-	-	-
本期末	-16,924,111.49	-2,475,955.10	-19,400,066.59

海通红利优选 B

项目	已实现部分	未实现部分	未分配利润合计
上年度末	-8,178,968.82	-5,171,327.29	-13,350,296.11
本期利润	-602,338.90	-887,944.24	-1,490,283.14
本期基金份额交易产生的变动数	1,590,086.45	965,702.03	2,555,788.48
其中：基金申购款	-	-	-
基金赎回款	1,590,086.45	965,702.03	2,555,788.48
本期已分配利润	-	-	-
本期末	-7,191,221.27	-5,093,569.50	-12,284,790.77

海通红利优选 C

项目	已实现部分	未实现部分	未分配利润合计
上年度末	-1,123,019.15	-70,889.37	-1,193,908.52
本期利润	-67,319.59	-88,248.77	-155,568.36
本期基金份额交易产生的变动数	362,470.62	40,181.71	402,652.33
其中：基金申购款	-99,177.70	-5,419.64	-104,597.34
基金赎回款	461,648.32	45,601.35	507,249.67
本期已分配利润	-	-	-
本期末	-827,868.12	-118,956.43	-946,824.55

6.4.7.13 存款利息收入

单位：人民币元

项目	本期 2023年1月1日至2023年6月30日

活期存款利息收入	30,764.00
定期存款利息收入	-
其他存款利息收入	-
结算备付金利息收入	5,150.59
其他	443.39
合计	36,357.98

注：其他包括结算保证金利息收入、沪港通风控资金利息收入、深港通风控资金利息收入。

6.4.7.14 股票投资收益

6.4.7.14.1 股票投资收益项目构成

6.4.7.14.2 股票投资收益——买卖股票差价收入

单位：人民币元

项目	本期
	2023年1月1日至2023年6月30日
卖出股票成交总额	189,481,081.16
减：卖出股票成本总额	191,225,462.27
减：交易费用	315,250.72
买卖股票差价收入	-2,059,631.83

6.4.7.14.3 股票投资收益——证券出借差价收入

6.4.7.15 债券投资收益

6.4.7.15.1 债券投资收益项目构成

6.4.7.15.2 债券投资收益——买卖债券差价收入

注：本集合计划本报告期无债券投资收益。

6.4.7.15.3 债券投资收益——赎回差价收入

6.4.7.15.4 债券投资收益——申购差价收入

6.4.7.16 资产支持证券投资收益

6.4.7.16.1 资产支持证券投资收益项目构成

6.4.7.16.2 资产支持证券投资收益——买卖资产支持证券差价收入

注：本集合计划本报告期无资产支持证券投资收益。

6.4.7.16.3 资产支持证券投资收益——赎回差价收入

6.4.7.16.4 资产支持证券投资收益——申购差价收入

6.4.7.17 贵金属投资收益

6.4.7.17.1 贵金属投资收益项目构成

6.4.7.17.2 贵金属投资收益——买卖贵金属差价收入

6.4.7.17.3 贵金属投资收益——赎回差价收入

6.4.7.17.4 贵金属投资收益——申购差价收入

6.4.7.18 衍生工具收益

6.4.7.18.1 衍生工具收益——买卖权证差价收入

注：本集合计划本报告期无衍生工具收益。

6.4.7.18.2 衍生工具收益——其他投资收益

6.4.7.19 股利收益

单位：人民币元

项目	本期
	2023年1月1日至2023年6月30日
股票投资产生的股利收益	838,119.21
其中：证券出借权益补偿收入	-
基金投资产生的股利收益	-
合计	838,119.21

6.4.7.20 公允价值变动收益

单位：人民币元

项目名称	本期
	2023年1月1日至2023年6月30日
1. 交易性金融资产	-2,394,816.16
股票投资	-2,394,816.16
债券投资	-
资产支持证券投资	-
基金投资	-
贵金属投资	-
其他	-
2. 衍生工具	-
权证投资	-
3. 其他	-
减：应税金融商品公允价值变动产生的预估增值税	-
合计	-2,394,816.16

6.4.7.21 其他收入

单位：人民币元

项目	本期
	2023 年 1 月 1 日至 2023 年 6 月 30 日
基金赎回费收入	1,586.87
基金转换费收入	49.19
合计	1,636.06

6.4.7.22 信用减值损失

注：本集合计划本报告期无信用减值损失。

6.4.7.23 其他费用

单位：人民币元

项目	本期
	2023 年 1 月 1 日至 2023 年 6 月 30 日
审计费用	4,463.46
信息披露费	24,795.19
证券出借违约金	-
银行费用	45.00
证券组合费	282.89
合计	29,586.54

6.4.7.24 分部报告

本集合计划本报告期无分部报告。

6.4.8 或有事项、资产负债表日后事项的说明

6.4.8.1 或有事项

截至资产负债表日，本集合计划并无须作披露的或有事项。

6.4.8.2 资产负债表日后事项

截至财务报表报出日，本集合计划并无须作披露的资产负债表日后事项。

6.4.9 关联方关系

6.4.9.1 本报告期存在控制关系或其他重大利害关系的关联方发生变化的情况

本报告期存在控制关系或其他重大利害关系的关联方未发生变化。

6.4.9.2 本报告期与基金发生关联交易的各关联方

关联方名称	与本基金的关系
上海海通证券资产管理有限公司（“海通资管”）	基金管理人、基金销售机构
交通银行股份有限公司（“交通银行”）	基金托管人、基金代销机构
海通证券股份有限公司（“海通证券”）	基金管理人的股东、基金代销机构

6.4.10 本报告期及上年度可比期间的关联方交易

下述关联交易均根据正常的商业交易条件进行，并以一般交易价格为定价基础。

6.4.10.1 通过关联方交易单元进行的交易

6.4.10.1.1 股票交易

金额单位：人民币元

关联方名称	本期 2023年1月1日至2023年6月30日		上年度可比期间 2022年1月1日至2022年6月30日	
	成交金额	占当期股票成交总额的比例 (%)	成交金额	占当期股票成交总额的比例 (%)
海通证券	388,264,986.42	100.00	165,024,547.21	100.00

6.4.10.1.2 权证交易

注：本集合计划本报告期及上年度可比期间均未通过关联方交易单元进行权证交易。

6.4.10.1.3 应支付关联方的佣金

金额单位：人民币元

关联方名称	本期 2023年1月1日至2023年6月30日			
	当期佣金	占当期佣金总量的比例 (%)	期末应付佣金余额	占期末应付佣金总量的比例 (%)
海通证券	52,510.37	100.00	2,828.95	100.00
关联方名称	上年度可比期间 2022年1月1日至2022年6月30日			
	当期佣金	占当期佣金总量的比例 (%)	期末应付佣金余额	占期末应付佣金总量的比例 (%)
海通证券	21,332.07	100.00	11,742.49	100.00

注：上述佣金按市场佣金率计算，以扣除由中国证券登记结算有限责任公司收取证管费、经手费和由券商承担的证券结算风险基金后的净额列示。

6.4.10.2 关联方报酬

6.4.10.2.1 基金管理费

单位：人民币元

项目	本期 2023年1月1日至2023年6月30日	上年度可比期间 2022年1月1日至2022年6月30日
当期发生的基金应支付的管理费	179,119.19	195,499.23
其中：支付销售机构的客户维护费	13,113.00	15,740.48

注：1. 本集合计划本期共发生应支付的固定管理费 179,119.19 元。本集合计划的固定管理费按前一日集合计划资产净值的 0.8% 年费率计提。管理费的计算方法如下：

$$H = E \times 0.8\% \div \text{当年天数}$$

H 为每日应计提的集合计划固定管理费

E 为前一日的集合计划资产净值

集合计划固定管理费每日计提，逐日累计至每月月末，按月支付。

2. 本集合计划本期共发生应支付的业绩报酬 0.00 元。在本集合计划投资者赎回日和集合计划终止日，管理人将根据投资者的期间年化收益率，对 B 类计划份额期间年化收益率超过 5% 以上部分按照 18% 的比例收取管理人业绩报酬；对 A 类或 C 类计划份额期间年化收益率超过 8% 以上部分按照 20% 的比例收取业绩报酬。

A 类或 C 类计划份额业绩报酬的计算公式为：

当年化收益率 $R \geq 8\%$ = 每笔参与在上一个业绩报酬计提日的资产净值总额 * (期间年化收益率 - 8%) * 20% * 投资者上一个业绩报酬计提日 (含) 到本次业绩报酬计提日 (不含) 的年限 (1 年按 365 天计算)

B 类计划份额业绩报酬的计算公式为：

当年化收益率 $R \geq 5\%$ = 每笔参与在上一个业绩报酬计提日的资产净值总额 * (期间年化收益率 - 5%) * 18% * 投资者上一个业绩报酬计提日 (含) 到本次业绩报酬计提日 (不含) 的年限 (1 年按 365 天计算)

每笔参与份额以上一个发生业绩报酬计提的业绩报酬计提日 (如该笔参与份额未发生业绩报酬计提，募集期认购的，以本集合计划成立日为上一个业绩报酬计提日，存续期内申购的，以申购当日为上一个业绩报酬计提日) 到本次业绩报酬计提日的年化收益率，作为计提业绩报酬的基准。

3. 实际支付销售机构的客户维护费以本集合计划管理人和各销售机构对账确认的金额为准。

6.4.10.2.2 基金托管费

单位：人民币元

项目	本期	上年度可比期间
	2023 年 1 月 1 日至 2023 年 6 月 30 日	2022 年 1 月 1 日至 2022 年 6 月 30 日
当期发生的基金应支付的托管费	26,867.92	29,324.87

注：本集合计划的托管费按前一日集合计划资产净值的 0.12% 的年费率计提。托管费的计算方法如下：

$$H = E \times 0.12\% \div \text{当年天数}$$

H 为每日应计提的集合计划托管费

E 为前一日的集合计划资产净值

集合计划托管费每日计提，逐日累计至每月月末，按月支付。

6.4.10.2.3 销售服务费

单位：人民币元

获得销售服务费的各 关联方名称	本期 2023 年 1 月 1 日至 2023 年 6 月 30 日			
	当期发生的基金应支付的销售服务费			
	海通红利优选 A	海通红利优选 B	海通红利优选 C	合计
海通证券	-	-	4,619.16	4,619.16
海通资管	-	-	19.24	19.24
合计	-	-	4,638.40	4,638.40
获得销售服务费的各 关联方名称	上年度可比期间 2022 年 1 月 1 日至 2022 年 6 月 30 日			
	当期发生的基金应支付的销售服务费			
	海通红利优选 A	海通红利优选 B	海通红利优选 C	合计
海通证券	-	-	6,328.36	6,328.36
海通资管	-	-	6.76	6.76
合计	-	-	6,335.12	6,335.12

注：本集合计划 A 类份额、B 类份额不收取销售服务费，C 类份额的销售服务费年费率为 0.5%。

C 类份额的销售服务费按前一日 C 类份额资产净值的 0.5% 年费率计提，计算方法如下：

$$H = E \times 0.5\% \div \text{当年天数}$$

H 为 C 类份额每日应计提的销售服务费

E 为 C 类份额前一日集合计划资产净值

销售服务费每日计提，逐日累计至每月月末，按月支付。

6.4.10.3 与关联方进行银行间同业市场的债券(含回购)交易

注：本集合计划本报告期及上年度可比期间均未与关联方通过银行间同业市场进行债券（含回购）交易。

6.4.10.4 报告期内转融通证券出借业务发生重大关联交易事项的说明

6.4.10.4.1 与关联方通过约定申报方式进行的适用固定期限费率的证券出借业务的情况

注：本集合计划本报告期及上年度可比期间均未与关联方通过约定申报方式进行的适用固定期限费率的证券出借业务。

6.4.10.4.2 与关联方通过约定申报方式进行的适用市场化期限费率的证券出借业务的情况

注：本集合计划本报告期及上年度可比期间均未与关联方通过约定申报方式进行的适用市场化期

限费率的证券出借业务。

6.4.10.5 各关联方投资本基金的情况

6.4.10.5.1 报告期内基金管理人运用自有资金投资本基金的情况

份额单位：份

项目	本期 2023 年 1 月 1 日至 2023 年 6 月 30 日	本期 2023 年 1 月 1 日至 2023 年 6 月 30 日	本期 2023 年 1 月 1 日至 2023 年 6 月 30 日
	海通红利优选 A	海通红利优选 B	海通红利优选 C
基金合同生效日 (2021 年 7 月 27 日)持有的基金份额	-	-	-
报告期初持有的基 金份额	1,859,234.21	7,513,947.17	-
报告期间申购/买入 总份额	5,028,188.33	-	-
报告期间因拆分变 动份额	-	-	-
减: 报告期间赎回/ 卖出总份额	-	1,000,000.00	-
报告期末持有的基 金份额	6,887,422.54	6,513,947.17	-
报告期末持有的基 金份额 占基金总份额比例	14.41%	21.52%	-
项目	上年度可比期间 2022 年 1 月 1 日至 2022 年 6 月 30 日	上年度可比期间 2022 年 1 月 1 日至 2022 年 6 月 30 日	上年度可比期间 2022 年 1 月 1 日至 2022 年 6 月 30 日
	海通红利优选 A	海通红利优选 B	海通红利优选 C
基金合同生效日 (2021 年 7 月 27 日)持有的基金份额	-	18,513,947.17	-
报告期初持有的基 金份额	-	7,513,947.17	-
报告期间申购/买入 总份额	1,859,234.21	-	-
报告期间因拆分变 动份额	-	-	-
减: 报告期间赎回/ 卖出总份额	-	-	-

卖出总份额			
报告期末持有的基金份额	1,859,234.21	7,513,947.17	-
报告期末持有的基金份额占基金总份额比例	13.20%	16.42%	-

注：本表报告期末持有的集合计划份额占总份额比例的计算中，A、B、C 级比例分母为各自级别的份额。

6.4.10.5.2 报告期末除基金管理人之外的其他关联方投资本基金的情况

注：本报告期末除集合计划管理人之外的其他关联方未投资及持有本集合计划份额。

6.4.10.6 由关联方保管的银行存款余额及当期产生的利息收入

单位：人民币元

关联方名称	本期 2023年1月1日至2023年6月30日		上年度可比期间 2022年1月1日至2022年6月30日	
	期末余额	当期利息收入	期末余额	当期利息收入
交通银行	6,156,650.45	30,764.00	5,161,173.87	25,333.61

6.4.10.7 本基金在承销期内参与关联方承销证券的情况

注：本集合计划本报告期及上年度可比期间未在承销期内参与关联方承销证券。

6.4.10.8 其他关联交易事项的说明

本报告期内及上年度可比期间内本集合计划均无其他关联交易事项的说明。

6.4.11 利润分配情况

注：本集合计划本报告期末未进行利润分配。

6.4.12 期末（2023年6月30日）本基金持有的流通受限证券

6.4.12.1 因认购新发/增发证券而于期末持有的流通受限证券

注：本集合计划本报告期末无因认购新发/增发证券而于期末持有的流通受限证券。

6.4.12.2 期末持有的暂时停牌等流通受限股票

金额单位：人民币元

股票代码	股票名称	停牌日期	停牌原因	期末估值单价	复牌日期	复牌开盘单价	数量（股）	期末成本总额	期末估值总额	备注
300346	南大光电	2023年6月26日	重大事项停牌	34.39	2023年7月6日	35.60	13,100	498,681.23	450,509.00	-

6.4.12.3 期末债券正回购交易中作为抵押的债券

6.4.12.3.1 银行间市场债券正回购

注：本集合计划本报告期末无从事银行间市场债券正回购交易形成的卖出回购证券款余额，无抵押债券。

6.4.12.3.2 交易所市场债券正回购

本集合计划本报告期末无从事交易所市场债券正回购交易形成的卖出回购证券款余额，无抵押债券。

6.4.12.4 期末参与转融通证券出借业务的证券

注：本集合计划本报告期末无参与转融通证券出借业务的证券。

6.4.13 金融工具风险及管理

6.4.13.1 风险管理政策和组织架构

本集合计划在日常经营活动中涉及的财务风险主要包括信用风险、流动性风险及市场风险。本集合计划管理人制定了政策和程序来识别及分析这些风险，并设定适当的风险限额及内部控制流程，通过可靠的管理及信息系统持续监控上述各类风险。

本计划管理人奉行全面风险管理体系的建设，建立了由董事会、经营层及其下设的合规与风险控制委员会、合规与法务部和风控与稽核部、各业务部门和职能部门构成的风险管理架构体系。

6.4.13.2 信用风险

信用风险是指集合计划在交易过程中因交易对手未履行合约责任，或者集合计划所投资证券之发行人出现违约、拒绝支付到期本息，导致集合计划资产损失和收益变化的风险。

本集合计划均投资于具有良好信用等级的证券，且通过分散化投资以分散信用风险。

本集合计划投资于一家上市公司发行的证券市值不超过集合计划资产净值的 10%，且本集合计划与由本集合计划管理人管理的其他全部公开募集性质的集合计划共同持有一家公司发行的证券，不得超过该证券的 10%。本集合计划在交易所进行的交易均与中国证券登记结算有限责任公司完成证券交收和款项清算，因此违约风险发生的可能性很小；集合计划在进行银行间同业市场交易前均对交易对手进行信用评估，以控制相应的信用风险。由于国债、央行票据和政策性金融债的信用风险很低，故不在下表进行列示。

6.4.13.2.1 按短期信用评级列示的债券投资

注：本集合计划本报告期末未持有按短期信用评级列示的债券投资。

6.4.13.2.2 按短期信用评级列示的资产支持证券投资

注：本集合计划本报告期末未持有按短期信用评级列示的资产支持证券。

6.4.13.2.3 按短期信用评级列示的同业存单投资

注：本集合计划本报告期末未持有按短期信用评级列示的同业存单投资。

6.4.13.2.4 按长期信用评级列示的债券投资

注：本集合计划本报告期末未持有长期信用评级列示的债券投资。

6.4.13.2.5 按长期信用评级列示的资产支持证券投资

注：本集合计划本报告期末未持有按长期信用评级列示的资产支持证券。

6.4.13.2.6 按长期信用评级列示的同业存单投资

注：本集合计划本报告期末未持有按长期信用评级列示的同业存单投资。

6.4.13.3 流动性风险

流动性风险是指集合计划在履行与金融负债有关的义务时遇到资金短缺的风险。本集合计划的流动性风险一方面来自于集合计划份额持有人可随时要求赎回其持有的集合计划份额，另一方面来自于投资品种所处的交易市场不活跃而带来的变现困难或因投资集中而无法在市场出现剧烈波动的情况下以合理的价格变现。

6.4.13.3.1 金融资产和金融负债的到期期限分析

6.4.13.3.2 报告期内本基金组合资产的流动性风险分析

本集合计划的管理人严格按照《公开募集证券投资基金运作管理办法》及《公开募集开放式证券投资基金流动性风险管理规定》等有关法规的要求建立健全流动性风险管理的内部控制体系，审慎评估各类资产的流动性，针对性制定流动性风险管理措施，对本集合计划组合资产的流动性风险进行管理。

本集合计划的管理人采用监控基金组合资产持仓集中度指标、逆回购交易的到期日与交易对手的集中度、流动性受限资产比例、组合资产中 7 个工作日可变现资产的可变现价值以及压力测试等方式防范流动性风险，并于开放日对本集合计划的申购赎回情况进行监控，保持投资组合中的可用现金头寸与之相匹配，确保本集合计划资产的变现能力与投资者赎回需求的匹配与平衡。本集合计划的管理人在合同中设计了巨额赎回条款，约定在非常情况下赎回申请的处理方式，控制因开放申购赎回带来的流动性风险，有效保障持有人利益。

本集合计划所持部分证券在证券交易所上市，其余亦可在银行间同业市场交易，因此除在 6.4.12 中列示的部分集合计划资产流通暂时受限制不能自由转让的情况外，其余均能及时变现。本集合计划主动投资于流动性受限资产的市值合计未超过资产净值的 15%。此外，本集合计划可通过卖出回购金融资产方式借入短期资金应对流动性需求，其上限一般不超过集合计划持有的债券资产的公允价值。

本集合计划本报告期末无重大流动性风险。

6.4.13.4 市场风险

市场风险是指集合计划所持金融工具的公允价值或未来现金流量因所处市场各类价格因素的变动而发生波动的风险，包括利率风险、外汇风险和其他价格风险。

6.4.13.4.1 利率风险

利率风险是指金融工具的公允价值或现金流量受市场利率变动而发生波动的风险。利率敏感性金融工具均面临由于市场利率上升而导致公允价值下降的风险，其中浮动利率类金融工具还面临每个付息期间结束根据市场利率重新定价时对于未来现金流影响的风险。

本集合计划的管理人定期对本集合计划面临的利率敏感性缺口进行监控，并通过调整投资组合的久期等方法对上述利率风险进行管理。

本集合计划持有银行存款、结算备付金、存出保证金和买入返售金融资产等利率敏感性资产，因此存在相应的利率风险。

6.4.13.4.1.1 利率风险敞口

单位：人民币元

本期末 2023年6月30日	1年以内	1-5年	5年以上	不计息	合计
资产					
银行存款	6,156,650.45	-	-	-	6,156,650.45
结算备付金	424,222.71	-	-	-	424,222.71
存出保证金	45,870.98	-	-	-	45,870.98
交易性金融资产	-	-	-	38,825,192.91	38,825,192.91
买入返售金融资产	-429.04	-	-	-	-429.04
应收股利	-	-	-	308,884.25	308,884.25
应收申购款	-	-	-	7,232.58	7,232.58
应收清算款	-	-	-	2,544,306.77	2,544,306.77
资产总计	6,626,315.10	-	-	41,685,616.51	48,311,931.61
负债					
应付赎回款	-	-	-	10,536.47	10,536.47
应付管理人报酬	-	-	-	31,927.38	31,927.38
应付托管费	-	-	-	4,789.12	4,789.12
应付清算款	-	-	-	487,319.48	487,319.48
应付销售服务费	-	-	-	661.13	661.13
应交税费	-	-	-	85.00	85.00
其他负债	-	-	-	32,103.43	32,103.43
负债总计	-	-	-	567,422.01	567,422.01
利率敏感度缺口	6,626,315.10	-	-	41,118,194.50	47,744,509.60
上年度末 2022年12月31日	1年以内	1-5年	5年以上	不计息	合计

资产					
银行存款	9,018,966.66	-	-	-	9,018,966.66
结算备付金	429,366.21	-	-	-	429,366.21
存出保证金	47,934.82	-	-	-	47,934.82
交易性金融资产	-	-	-	33,645,667.20	33,645,667.20
买入返售金融资产	999,705.75	-	-	-	999,705.75
应收申购款	-	-	-	31.99	31.99
应收清算款	-	-	-	57,067.90	57,067.90
资产总计	10,495,973.44	-	-	33,702,767.09	44,198,740.53
负债					
应付管理人报酬	-	-	-	29,052.76	29,052.76
应付托管费	-	-	-	4,357.91	4,357.91
应付清算款	-	-	-	2,028,236.10	2,028,236.10
应付销售服务费	-	-	-	913.37	913.37
应交税费	-	-	-	13.92	13.92
其他负债	-	-	-	140,961.26	140,961.26
负债总计	-	-	-	2,203,535.32	2,203,535.32
利率敏感度缺口	10,495,973.44	-	-	31,499,231.77	41,995,205.21

注：上表统计了本集合计划面临的利率风险敞口，表中所示为本集合计划资产及负债的账面价值，并按照合约规定的利率重新定价日或到期日孰早者进行了分类。

6.4.13.4.1.2 利率风险的敏感性分析

注：于 2023 年 6 月 30 日，本集合计划持有的交易性债券投资公允价值占集合计划净资产的比例为 0.00%（2022 年 12 月 31 日：0.00%），因此市场利率的变动对于本集合计划净资产无重大影响（2022 年 12 月 31 日：同）。

6.4.13.4.2 外汇风险

外汇风险是指金融工具的公允价值或未来现金流量因外汇汇率变动而发生波动的风险。本集合计划持有以非记账本位币人民币计价的资产和负债，因此存在相应的外汇风险。本集合计划的管理人每日对本集合计划的外汇头寸进行监控。

6.4.13.4.2.1 外汇风险敞口

单位：人民币元

项目	本期末 2023 年 6 月 30 日			
	美元 折合人民币 元	港币 折合人民币元	其他币种 折合人民币元	合计
以外币计价的资产				
交易性金融资产	-	10,255,796.66	-	10,255,796.66

资产合计	-	10,255,796.66	-	10,255,796.66
以外币计价的负债				
负债合计	-	-	-	-
资产负债表外汇风险敞口净额	-	10,255,796.66	-	10,255,796.66
项目	上年度末 2022 年 12 月 31 日			
	美元折合人民币元	港币折合人民币元	其他币种折合人民币元	合计
以外币计价的资产				
交易性金融资产	-	5,307,752.29	-	5,307,752.29
资产合计	-	5,307,752.29	-	5,307,752.29
以外币计价的负债				
负债合计	-	-	-	-
资产负债表外汇风险敞口净额	-	5,307,752.29	-	5,307,752.29

6.4.13.4.2.2 外汇风险的敏感性分析

假设	-		
分析	相关风险变量的变动	对资产负债表日基金资产净值的影响金额（单位：人民币元）	
		本期末（2023 年 6 月 30 日）	上年度末（2022 年 12 月 31 日）
	所有外币相对人民币升值 5%	512,789.83	265,387.61
	所有外币相对人民币贬值 5%	-512,789.83	-265,387.61

6.4.13.4.3 其他价格风险

其他价格风险是指集合计划所持金融工具的公允价值或未来现金流量因除市场利率和外汇汇率以外的市场价格因素变动而发生波动的风险。本集合计划主要投资于证券交易所上市或银行间同业市场交易的股票和债券，所面临的其他价格风险来源于单个证券发行主体自身经营情况或特殊事项的影响，也可能来源于证券市场整体波动的影响。

本集合计划的投资范围为具有良好流动性的金融工具，本集合计划的投资组合比例为：股票（含存托凭证）资产占集合计划资产的 60%-95%（投资于港股通标的股票的比例合计占股票资产的 0%-50%），投资于本集合计划界定的红利优选相关证券的比例不低于非现金集合计划资产的 80%；每个交易日日终在扣除股指期货、股票期权合约需缴纳的保证金后，现金或到期日在一年期以内的政府债券不低于集合计划资产净值的 5%，其中现金不包括结算备付金、存出保证金、应收申购款等。本集合计划通过投资组合的分散化降低其他价格风险，并且本集合计划的管理人每日对本集合计划所持有的证券价格实施监控。

6.4.13.4.3.1 其他价格风险敞口

金额单位：人民币元

项目	本期末 2023年6月30日		上年度末 2022年12月31日	
	公允价值	占基金资产净值 比例（%）	公允价值	占基金资产净值 比例（%）
交易性金融资产—股票投资	38,825,192.91	81.32	33,645,667.20	80.12
交易性金融资产—基金投资	-	-	-	-
交易性金融资产—贵金属投资	-	-	-	-
衍生金融资产—权证投资	-	-	-	-
其他	-	-	-	-
合计	38,825,192.91	81.32	33,645,667.20	80.12

6.4.13.4.3.2 其他价格风险的敏感性分析

假设	-		
分析	相关风险变量的变动	对资产负债表日基金资产净值的 影响金额（单位：人民币元）	
		本期末（2023年6月30日）	上年度末（2022年12月31日）
	股票价格上升 5%	1,941,259.65	1,682,283.36
股票价格下降 5%	-1,941,259.65	-1,682,283.36	

6.4.14 公允价值

6.4.14.1 金融工具公允价值计量的方法

公允价值计量结果所属的层次，由对公允价值计量整体而言具有重要意义的输入值所属的最低层次决定。

第一层次：相同资产或负债在活跃市场上未经调整的报价；

第二层次：除第一层次输入值外相关资产或负债直接或间接可观察的输入值；

第三层次：相关资产或负债的不可观察输入值。

6.4.14.2 持续的以公允价值计量的金融工具

6.4.14.2.1 各层次金融工具的公允价值

单位：人民币元

公允价值计量结果所属的层次	本期末 2023年6月30日	上年度末 2022年12月31日
第一层次	38,374,683.91	33,645,667.20
第二层次	450,509.00	-
第三层次	-	-
合计	38,825,192.91	33,645,667.20

6.4.14.2.2 公允价值所属层次间的重大变动

本集合计划本期及上年度可比期间持有的以公允价值计量的金融工具的公允价值所属层次未发生重大变动。

6.4.14.3 非持续的以公允价值计量的金融工具的说明

于2023年6月30日，本集合计划无非持续的以公允价值计量的金融工具。

6.4.14.4 不以公允价值计量的金融工具的相关说明

不以公允价值计量的金融资产和负债主要包括应收款项和其他金融负债，其账面价值与公允价值相差很小。

6.4.15 有助于理解和分析会计报表需要说明的其他事项

截至2023年6月30日，本集合计划无需要披露的其他重要事项。

§7 投资组合报告

7.1 期末基金资产组合情况

金额单位：人民币元

序号	项目	金额	占基金总资产的比例 (%)
1	权益投资	38,825,192.91	80.36
	其中：股票	38,825,192.91	80.36
2	基金投资	-	-
3	固定收益投资	-	-
	其中：债券	-	-
	资产支持证券	-	-
4	贵金属投资	-	-
5	金融衍生品投资	-	-
6	买入返售金融资产	-429.04	-0.00
	其中：买断式回购的买入返售金融资产	-	-
7	银行存款和结算备付金合计	6,580,873.16	13.62
8	其他各项资产	2,906,294.58	6.02
9	合计	48,311,931.61	100.00

注：本集合计划通过港股通交易机制投资的港股公允价值为 10,255,796.66 元，占资产净值比例为 21.48%。

7.2 报告期末按行业分类的股票投资组合

7.2.1 报告期末按行业分类的境内股票投资组合

金额单位：人民币元

代码	行业类别	公允价值（元）	占基金资产净值比例 (%)
A	农、林、牧、渔业	-	-
B	采矿业	3,221,482.00	6.75
C	制造业	12,302,866.09	25.77
D	电力、热力、燃气及水生产和供应业	2,633,370.00	5.52
E	建筑业	509,474.00	1.07
F	批发和零售业	477,510.00	1.00
G	交通运输、仓储和邮政业	937,047.40	1.96
H	住宿和餐饮业	-	-
I	信息传输、软件和信息技术服务业	2,607,900.76	5.46
J	金融业	3,902,669.00	8.17
K	房地产业	824,799.00	1.73
L	租赁和商务服务业	95,540.00	0.20
M	科学研究和技术服务业	-	-
N	水利、环境和公共设施管理业	-	-
O	居民服务、修理和其他服务业	-	-
P	教育	-	-
Q	卫生和社会工作	-	-

R	文化、体育和娱乐业	1,056,738.00	2.21
S	综合	-	-
	合计	28,569,396.25	59.84

7.2.2 报告期末按行业分类的港股通投资股票投资组合

行业类别	公允价值（人民币）	占基金资产净值比例（%）
基础材料	-	-
消费者非必需品	-	-
消费者常用品	-	-
能源	4,552,649.66	9.54
金融	2,489,484.29	5.21
医疗保健	-	-
工业	278,677.67	0.58
信息技术	564,251.76	1.18
电信服务	2,370,733.28	4.97
公用事业	-	-
房地产	-	-
合计	10,255,796.66	21.48

注：1、以上分类采用全球行业分类标准(GICS)。

2、以上行业分类的统计中已包含港股通投资的股票。

7.3 期末按公允价值占基金资产净值比例大小排序的所有股票投资明细

金额单位：人民币元

序号	股票代码	股票名称	数量（股）	公允价值（元）	占基金资产净值比例（%）
1	601318	中国平安	44,700	2,074,080.00	4.34
2	600900	长江电力	82,000	1,808,920.00	3.79
3	01088	中国神华	65,500	1,446,333.08	3.03
3	601088	中国神华	10,000	307,500.00	0.64
4	300750	宁德时代	7,000	1,601,530.00	3.35
5	00883	中国海洋石油	142,000	1,466,316.99	3.07
6	01171	兖矿能源	40,000	827,938.04	1.73
6	600188	兖矿能源	20,000	598,400.00	1.25
7	03988	中国银行	396,000	1,146,426.81	2.40
7	601988	中国银行	36,700	143,497.00	0.30
8	601225	陕西煤业	69,200	1,258,748.00	2.64
9	002384	东山精密	46,400	1,201,760.00	2.52
10	00700	腾讯控股	3,500	1,070,049.99	2.24
11	300408	三环集团	35,600	1,044,860.00	2.19
12	00941	中国移动	15,000	885,792.29	1.86
13	601601	中国太保	33,000	857,340.00	1.80
14	600048	保利发展	63,300	824,799.00	1.73
15	002371	北方华创	2,500	794,125.00	1.66
16	688777	中控技术	11,823	742,247.94	1.55

17	600971	恒源煤电	91,800	715,122.00	1.50
18	603501	韦尔股份	6,100	598,044.00	1.25
19	600373	中文传媒	42,500	566,100.00	1.19
20	00981	中芯国际	30,000	564,251.76	1.18
21	600674	川投能源	37,000	556,850.00	1.17
22	002409	雅克科技	7,600	553,888.00	1.16
23	00857	中国石油股份	110,000	549,684.48	1.15
24	02328	中国财险	68,000	546,070.31	1.14
25	01398	工商银行	94,000	362,264.38	0.76
25	601398	工商银行	30,000	144,600.00	0.30
26	600546	山煤国际	33,000	477,510.00	1.00
27	002747	埃斯顿	16,700	467,600.00	0.98
28	300346	南大光电	13,100	450,509.00	0.94
29	00939	建设银行	93,000	434,722.79	0.91
30	603986	兆易创新	4,000	425,000.00	0.89
31	00728	中国电信	120,000	414,891.00	0.87
32	002475	立讯精密	11,900	386,155.00	0.81
33	300274	阳光电源	3,200	373,216.00	0.78
34	601006	大秦铁路	50,100	372,243.00	0.78
35	688072	拓荆科技	868	369,741.96	0.77
36	601668	中国建筑	60,100	344,974.00	0.72
37	688106	金宏气体	12,577	342,094.40	0.72
38	600348	华阳股份	43,200	341,712.00	0.72
39	002230	科大讯飞	5,000	339,800.00	0.71
40	002156	通富微电	14,000	316,400.00	0.66
41	603019	中科曙光	6,100	310,490.00	0.65
42	601928	凤凰传媒	26,000	296,400.00	0.62
43	600350	山东高速	44,400	282,828.00	0.59
44	601000	唐山港	79,880	281,976.40	0.59
45	02343	太平洋航运	127,000	278,677.67	0.58
46	600027	华电国际	40,000	267,600.00	0.56
47	300223	北京君正	3,000	264,930.00	0.55
48	301308	江波龙	2,600	264,576.00	0.55
49	300033	同花顺	1,500	262,920.00	0.55
50	00386	中国石油化工股份	62,000	262,377.07	0.55
51	601998	中信银行	43,200	258,336.00	0.54
52	002624	完美世界	15,000	253,350.00	0.53
53	600584	长电科技	8,000	249,360.00	0.52
54	002737	葵花药业	10,000	243,400.00	0.51
55	300634	彩讯股份	9,000	237,600.00	0.50
56	603258	电魂网络	5,200	221,052.00	0.46
57	600600	青岛啤酒	2,100	217,623.00	0.46
58	688037	芯源微	1,241	212,148.95	0.44

59	002368	太极股份	5,000	205,850.00	0.43
60	600845	宝信软件	4,000	203,240.00	0.43
61	300364	中文在线	10,900	194,238.00	0.41
62	688012	中微公司	1,210	189,304.50	0.40
63	688158	优刻得	9,300	175,584.00	0.37
64	688018	乐鑫科技	1,351	175,386.82	0.37
65	000157	中联重科	25,700	173,475.00	0.36
66	000032	深桑达 A	5,000	164,500.00	0.34
67	600901	江苏金租	39,200	161,896.00	0.34
68	002236	大华股份	8,000	158,000.00	0.33
69	000938	紫光股份	4,500	143,325.00	0.30
70	002088	鲁阳节能	7,600	140,144.00	0.29
71	300458	全志科技	5,000	136,250.00	0.29
72	300054	鼎龙股份	5,000	123,650.00	0.26
73	600398	海澜之家	17,200	118,336.00	0.25
74	600479	千金药业	10,000	112,800.00	0.24
75	002049	紫光国微	1,200	111,900.00	0.23
76	603915	国茂股份	5,000	105,900.00	0.22
77	688403	汇成股份	8,374	102,330.28	0.21
78	300280	紫天科技	2,000	95,540.00	0.20
79	002558	巨人网络	3,000	53,790.00	0.11

7.4 报告期内股票投资组合的重大变动

7.4.1 累计买入金额超出期初基金资产净值 2%或前 20 名的股票明细

金额单位：人民币元

序号	股票代码	股票名称	本期累计买入金额	占期初基金资产净值比例(%)
1	601318	中国平安	4,937,882.00	11.76
2	01171	兖矿能源	2,424,941.66	5.77
2	600188	兖矿能源	1,475,654.00	3.51
3	00728	中国电信	3,418,876.71	8.14
3	601728	中国电信	190,222.00	0.45
4	601088	中国神华	2,139,837.00	5.10
4	01088	中国神华	1,446,123.79	3.44
5	601225	陕西煤业	3,579,120.00	8.52
6	00883	中国海洋石油	2,787,828.30	6.64
6	600938	中国海油	741,658.00	1.77
7	300693	盛弘股份	2,319,970.00	5.52
8	00941	中国移动	1,954,973.33	4.66
8	600941	中国移动	293,130.00	0.70
9	002518	科士达	2,206,701.00	5.25
10	002129	TCL 中环	2,110,553.00	5.03
11	601668	中国建筑	2,106,376.00	5.02
12	000858	五粮液	2,058,663.00	4.90

13	300827	上能电气	1,830,662.00	4.36
14	300438	鹏辉能源	1,824,848.00	4.35
15	688012	中微公司	1,793,109.96	4.27
16	300274	阳光电源	1,791,402.00	4.27
17	601601	中国太保	1,786,539.00	4.25
18	603501	韦尔股份	1,718,648.00	4.09
19	300750	宁德时代	1,652,249.00	3.93
20	000729	燕京啤酒	1,610,000.00	3.83
21	03988	中国银行	1,153,667.84	2.75
21	601988	中国银行	450,317.00	1.07
22	00762	中国联通	1,598,225.54	3.81
23	002335	科华数据	1,580,156.00	3.76
24	002368	太极股份	1,547,583.00	3.69
25	002371	北方华创	1,527,640.00	3.64
26	603986	兆易创新	1,519,114.00	3.62
27	600048	保利发展	1,504,670.00	3.58
28	000032	深桑达 A	1,494,310.00	3.56
29	002304	洋河股份	1,485,398.00	3.54
30	603369	今世缘	1,476,472.00	3.52
31	01024	快手-W	1,469,106.42	3.50
32	601939	建设银行	1,012,925.00	2.41
32	00939	建设银行	453,028.31	1.08
33	601398	工商银行	988,412.00	2.35
33	01398	工商银行	446,844.20	1.06
34	00386	中国石油化工 股份	1,262,837.89	3.01
34	600028	中国石化	146,475.00	0.35
35	002138	顺络电子	1,405,422.00	3.35
36	000568	泸州老窖	1,404,108.00	3.34
37	002409	雅克科技	1,356,151.03	3.23
38	002487	大金重工	1,245,939.00	2.97
39	300212	易华录	1,221,484.00	2.91
40	300408	三环集团	1,197,785.00	2.85
41	002410	广联达	1,181,015.00	2.81
42	000733	振华科技	1,176,712.00	2.80
43	002747	埃斯顿	1,170,451.00	2.79
44	300896	爱美客	1,159,029.00	2.76
45	301308	江波龙	1,151,683.00	2.74
46	002415	海康威视	1,142,693.00	2.72
47	603198	迎驾贡酒	1,127,434.00	2.68
48	00700	腾讯控股	1,108,664.30	2.64
49	300454	深信服	1,101,882.00	2.62
50	600383	金地集团	1,094,571.00	2.61
51	601928	凤凰传媒	1,080,310.00	2.57

52	300782	卓胜微	1,079,929.00	2.57
53	002384	东山精密	1,072,995.00	2.56
54	002156	通富微电	1,002,721.00	2.39
55	600546	山煤国际	999,303.00	2.38
56	688041	海光信息	989,835.34	2.36
57	000977	浪潮信息	972,674.00	2.32
58	603997	继峰股份	970,079.00	2.31
59	000034	神州数码	941,878.00	2.24
60	000596	古井贡酒	934,826.00	2.23
61	002422	科伦药业	934,793.00	2.23
62	688111	金山办公	926,679.86	2.21
63	688266	泽璟制药	910,004.92	2.17
64	00981	中芯国际	906,665.86	2.16
65	603688	石英股份	903,296.00	2.15
66	603225	新凤鸣	899,321.00	2.14
67	600971	恒源煤电	879,589.00	2.09
68	300347	泰格医药	873,871.00	2.08
69	000651	格力电器	857,803.00	2.04
70	300763	锦浪科技	857,791.80	2.04
71	600027	华电国际	849,480.00	2.02

注：买入金额按买卖成交金额（成交单价乘以成交数量）填列，不考虑相关交易费用。

7.4.2 累计卖出金额超出期初基金资产净值 2%或前 20 名的股票明细

金额单位：人民币元

序号	股票代码	股票名称	本期累计卖出金额	占期初基金资产净值比例(%)
1	00941	中国移动	4,112,921.39	9.79
1	600941	中国移动	299,411.00	0.71
2	00883	中国海洋石油	3,427,716.47	8.16
2	600938	中国海油	729,700.00	1.74
3	00728	中国电信	3,166,156.23	7.54
3	601728	中国电信	305,023.00	0.73
4	601225	陕西煤业	3,138,873.00	7.47
5	601318	中国平安	2,952,826.00	7.03
6	01171	兖矿能源	1,686,728.36	4.02
6	600188	兖矿能源	907,407.00	2.16
7	000858	五粮液	2,424,938.00	5.77
8	601088	中国神华	2,398,909.32	5.71
9	000729	燕京啤酒	2,275,075.00	5.42
10	300896	爱美客	2,233,882.00	5.32
11	601668	中国建筑	2,210,753.00	5.26
12	300438	鹏辉能源	2,206,906.00	5.26
13	300693	盛弘股份	2,106,507.80	5.02
14	002518	科士达	2,086,931.00	4.97

15	002129	TCL 中环	2,024,356.00	4.82
16	002335	科华数据	1,947,054.00	4.64
17	601939	建设银行	1,911,476.00	4.55
18	000963	华东医药	1,851,462.00	4.41
19	688012	中微公司	1,833,481.80	4.37
20	601009	南京银行	1,786,588.00	4.25
21	300827	上能电气	1,725,945.13	4.11
22	00762	中国联通	1,647,828.34	3.92
23	601658	邮储银行	1,598,530.00	3.81
24	002487	大金重工	1,517,014.00	3.61
25	002304	洋河股份	1,475,287.00	3.51
26	603369	今世缘	1,414,943.00	3.37
27	000733	振华科技	1,384,390.00	3.30
28	000568	泸州老窖	1,380,548.00	3.29
29	002371	北方华创	1,357,562.00	3.23
30	01024	快手-W	1,354,483.65	3.23
31	002138	顺络电子	1,339,833.00	3.19
32	002368	太极股份	1,324,536.26	3.15
33	603198	迎驾贡酒	1,321,689.00	3.15
34	600276	恒瑞医药	1,297,248.00	3.09
35	002594	比亚迪	1,288,066.00	3.07
36	300274	阳光电源	1,254,472.00	2.99
37	002747	埃斯顿	1,239,225.00	2.95
38	603997	继峰股份	1,210,216.00	2.88
39	000032	深桑达 A	1,207,222.00	2.87
40	300212	易华录	1,196,654.00	2.85
41	600160	巨化股份	1,194,211.00	2.84
42	002410	广联达	1,163,490.00	2.77
43	603501	韦尔股份	1,134,782.00	2.70
44	00386	中国石油化工 股份	986,717.81	2.35
44	600028	中国石化	143,100.00	0.34
45	300763	锦浪科技	1,103,479.00	2.63
46	002415	海康威视	1,070,584.00	2.55
47	300443	金雷股份	1,050,180.00	2.50
48	600048	保利发展	1,045,705.00	2.49
49	603379	三美股份	1,038,158.00	2.47
50	300454	深信服	1,033,935.00	2.46
51	300782	卓胜微	1,019,520.00	2.43
52	600383	金地集团	1,015,764.00	2.42
53	300059	东方财富	1,004,313.00	2.39
54	001215	千味央厨	1,004,251.00	2.39
55	000977	浪潮信息	999,696.00	2.38
56	688266	泽璟制药	990,449.72	2.36

57	688111	金山办公	968,479.77	2.31
58	603986	兆易创新	963,799.00	2.30
59	601615	明阳智能	960,685.92	2.29
60	002422	科伦药业	958,500.00	2.28
61	601398	工商银行	859,180.00	2.05
61	01398	工商银行	80,804.02	0.19
62	002142	宁波银行	926,542.00	2.21
63	002409	雅克科技	921,319.00	2.19
64	603225	新凤鸣	914,542.50	2.18
65	688041	海光信息	914,002.90	2.18
66	600027	华电国际	909,465.00	2.17
67	000596	古井贡酒	898,388.00	2.14
68	000034	神州数码	891,991.17	2.12
69	301308	江波龙	859,827.82	2.05
70	688331	荣昌生物	854,722.18	2.04
71	000651	格力电器	853,656.00	2.03

注：卖出金额按买卖成交金额（成交单价乘以成交数量）填列，不考虑相关交易费用。

7.4.3 买入股票的成本总额及卖出股票的收入总额

单位：人民币元

买入股票成本（成交）总额	198,771,204.67
卖出股票收入（成交）总额	189,481,081.16

注：“买入股票成本（成交）总额”和“卖出股票收入（成交）总额”按买卖成交金额（成交单价乘以成交数量）填列，不考虑相关交易费用。

7.5 期末按债券品种分类的债券投资组合

注：本集合计划本报告期末未持有债券。

7.6 期末按公允价值占基金资产净值比例大小排序的前五名债券投资明细

注：本集合计划本报告期末未持有债券。

7.7 期末按公允价值占基金资产净值比例大小排序的所有资产支持证券投资明细

注：本集合计划本报告期末未持有资产支持证券。

7.8 报告期末按公允价值占基金资产净值比例大小排序的前五名贵金属投资明细

注：本集合计划本报告期末未持有贵金属。

7.9 期末按公允价值占基金资产净值比例大小排序的前五名权证投资明细

注：本集合计划本报告期末未持有权证。

7.10 本基金投资股指期货的投资政策

管理人将充分考虑股指期货的收益性、流动性及风险特征，通过资产配置、合约选择，谨慎地进行投资，旨在通过股指期货实现组合风险敞口管理的目标。

7.11 报告期末本基金投资的国债期货交易情况说明

7.11.1 本期国债期货投资政策

根据本集合计划合同，本集合计划暂不投资国债期货。

7.11.2 本期国债期货投资评价

本集合计划本报告期末未持有国债期货。

7.12 投资组合报告附注

7.12.1 基金投资的前十名证券的发行主体本期是否出现被监管部门立案调查，或在报告编制日前一年内受到公开谴责、处罚的情形

本集合计划投资的前十名证券的发行主体中，未出现被监管部门立案调查，或在报告编制日前一年内受到公开谴责、处罚的情形。

7.12.2 基金投资的前十名股票是否超出基金合同规定的备选股票库

集合计划投资的前十名股票中，没有投资于超出集合计划合同规定备选股票库之外的情况。

7.12.3 期末其他各项资产构成

单位：人民币元

序号	名称	金额
1	存出保证金	45,870.98
2	应收清算款	2,544,306.77
3	应收股利	308,884.25
4	应收利息	-
5	应收申购款	7,232.58
6	其他应收款	-
7	待摊费用	-
8	其他	-
9	合计	2,906,294.58

7.12.4 期末持有的处于转股期的可转换债券明细

注：本集合计划本报告期末未持有处于转股期的可转换债券。

7.12.5 期末前十名股票中存在流通受限情况的说明

注：本集合计划本报告期末前十名股票中未存在流通受限的情况。

7.12.6 投资组合报告附注的其他文字描述部分

因四舍五入原因，投资组合报告中市值占净值比例的分项之和与合计可能存在尾差。

§ 8 基金份额持有人信息

8.1 期末基金份额持有人户数及持有人结构

份额单位：份

份额级别	持有人户数 (户)	户均持有的基金份额	持有人结构			
			机构投资者		个人投资者	
			持有份额	占总份额比例 (%)	持有份额	占总份额比例 (%)
海通红利优选 A	420	113,816.84	39,659,493.53	82.96	8,143,580.95	17.04
海通红利优选 B	125	242,169.71	11,485,476.10	37.94	18,785,737.30	62.06
海通红利优选 C	209	11,013.89	-	-	2,301,903.63	100.00
合计	754	106,599.72	51,144,969.63	63.63	29,231,221.88	36.37

注：本表机构/个人投资者持有份额占总份额比例的计算中，A、B、C 级比例分母为各自级别的份额，对合计数，比例的分母采用集合计划份额的合计数（即期末集合计划份额总额）。

8.2 期末基金管理人的从业人员持有本基金的情况

项目	份额级别	持有份额总数 (份)	占基金总份额比例 (%)
基金管理人所有从业人员持有本基金	海通红利优选 A	2,195,784.60	4.5934
	海通红利优选 B	5,321.99	0.0176
	海通红利优选 C	224.01	0.0097
	合计	2,201,330.60	2.7388

注：本表报告期末持有份额总数占总份额比例的计算中，A、B、C 级比例分母为各自级别的份额。

8.3 期末基金管理人的从业人员持有本开放式基金份额总量区间情况

项目	份额级别	持有基金份额总量的数量区间 (万份)
本公司高级管理人员、基金投资和研究部门负责人持有本开放式基金	海通红利优选 A	0~10
	海通红利优选 B	0
	海通红利优选 C	0
	合计	0~10
本基金基金经理持有本开放式基金	海通红利优选 A	50~100
	海通红利优选 B	0
	海通红利优选 C	0
	合计	50~100

§ 9 开放式基金份额变动

单位：份

项目	海通红利优选 A	海通红利优选 B	海通红利优选 C
基金合同生效	-	111,283,640.58	-

日（2021 年 7 月 27 日）基金份额总额			
本报告期期初基金份额总额	24,296,689.78	37,561,201.88	3,318,239.86
本报告期基金总申购份额	27,401,958.23	-	285,680.73
减：本报告期基金总赎回份额	3,895,573.53	7,289,988.48	1,302,016.96
本报告期基金拆分变动份额	-	-	-
本报告期期末基金份额总额	47,803,074.48	30,271,213.40	2,301,903.63

注：申购含红利再投（如有）、转换入份额（如有），赎回含转换出份额（如有）。

§ 10 重大事件揭示

10.1 基金份额持有人大会决议

报告期内无集合计划份额持有人大会决议。

10.2 基金管理人、基金托管人的专门基金托管部门的重大人事变动

1. 本报告期本集合计划管理人无重大人事变动。
2. 本报告期内集合计划托管人的专门集合计划托管部门无重大人事变动。

10.3 涉及基金管理人、基金财产、基金托管业务的诉讼

1. 因金融委托理财合同纠纷，四川信托有限公司向四川省成都市中级人民法院起诉，要求上海海通证券资产管理有限公司等多个被告返还或赔偿原告委托财产 51,455 万元及相应利息。2022 年 11 月 10 日案件开庭，开庭结果正等待法院后续通知。
2. 本报告期内无涉及集合计划托管业务的诉讼事项。

10.4 基金投资策略的改变

本集合计划本报告期内无涉及集合计划投资策略的改变。

10.5 为基金进行审计的会计师事务所情况

本报告期内集合计划管理人没有改聘为其审计的会计师事务所。

10.6 管理人、托管人及其高级管理人员受稽查或处罚等情况

10.6.1 管理人及其高级管理人员受稽查或处罚等情况

注：本报告期内未发生管理人及其高级管理人员受稽查或处罚等情况。

10.6.2 托管人及其高级管理人员受稽查或处罚等情况

注：本报告期内托管人的托管业务部门及其相关高级管理人员未受到任何稽查或处罚。

10.7 基金租用证券公司交易单元的有关情况

10.7.1 基金租用证券公司交易单元进行股票投资及佣金支付情况

金额单位：人民币元

券商名称	交易单元数量	股票交易		应支付该券商的佣金		备注
		成交金额	占当期股票成交总额的比例 (%)	佣金	占当期佣金总量的比例 (%)	
海通证券	2	388,264,986.42	100.00	52,510.37	100.00	-

10.7.2 基金租用证券公司交易单元进行其他证券投资的情况

金额单位：人民币元

券商名称	债券交易		债券回购交易		权证交易	
	成交金额	占当期债券成交总额的比例 (%)	成交金额	占当期债券回购成交总额的比例 (%)	成交金额	占当期权证成交总额的比例 (%)
海通证券	-	-	53,500,000.00	100.00	-	-

10.8 其他重大事件

§ 11 影响投资者决策的其他重要信息

11.1 报告期内单一投资者持有基金份额比例达到或超过 20%的情况

投资者类别	报告期内持有基金份额变化情况					报告期末持有基金情况	
	序号	持有基金份额比例达到或者超过 20%的时间区间	期初份额	申购份额	赎回份额	持有份额	份额占比 (%)
机构	1	2023/02/22-2023/02/28	9,373,181.38	5,028,188.33	1,000,000.00	13,401,369.71	16.67
产品	1	2023/02/22-2023/05/17	10,538,815.50	3,806,949.41	-	14,345,764.91	17.85
	2	2023/05/18-2023/06/30	-	18,426,306.08	-	18,426,306.08	22.93

产品特有风险

报告期内，本集合计划存在单一投资者持有份额比例达到或超过 20%的情况，由此可能导致的特有风险主要包括：

1、当集合计划份额持有人占比过于集中时，可能会因某单一集合计划份额持有人大额赎回而引发

集合计划净值剧烈波动的风险；

2、若某单一集合计划份额持有人巨额赎回有可能引发集合计划的流动性风险，集合计划管理人可能无法及时变现集合计划资产以应对集合计划份额持有人的赎回申请，集合计划份额持有人可能无法及时赎回持有的全部集合计划份额；

3、若个别投资者大额赎回后，可能会导致集合计划资产净值连续出现六十个工作日低于 5000 万元的风险，集合计划可能会面临转换运作方式、与其他集合计划合并或者终止集合计划合同等情形；

4、其他可能的风险。

11.2 影响投资者决策的其他重要信息

本报告期内，未发现影响投资者决策的其他重要信息。

§ 12 备查文件目录

12.1 备查文件目录

- (一) 中国证监会批准海通内需价值优选集合资产管理计划资产管理合同变更的文件
- (二) 海通红利优选一年持有期混合型集合资产管理计划资产管理合同
- (三) 海通红利优选一年持有期混合型集合资产管理计划托管协议
- (四) 海通红利优选一年持有期混合型集合资产管理计划招募说明书
- (五) 法律意见书
- (六) 管理人业务资格批件、营业执照
- (七) 托管人业务资格批件、营业执照
- (八) 业务规则
- (九) 中国证监会要求的其他文件

12.2 存放地点

集合计划管理人和集合计划托管人的办公场所。

12.3 查阅方式

投资者可登录集合计划管理人网站(www.htsamc.com)查阅，或在营业时间内至集合计划管理人办公场所免费查阅。

投资者对本报告书如有疑问，可咨询本集合计划管理人：上海海通证券资产管理有限公司

客户服务中心电话：95553

上海海通证券资产管理有限公司

2023 年 8 月 31 日